PROLETARI DIN TOATE ȚĂRILE, UNIȚI-VĂ!

Sportul

ZIAR AL CONSILIULUI NATIONAL PENTRU EDUCAȚIE FIZICĂ ȘI SPORT

ANUL XXVII — Nr. 6863 | 4 PAGINI 30 BANI | Luni 1 noiembrie 1971

ÎN DIVIZIA A LA FOTBAL, DUPĂ ETAPA A 9-a

TREI ECHIPE DIN PROVINCIE PE PRIMELE LOCURI

● U.T.A. fără nici o infringere, C.F.R. Cluj fără nici o victorie ● Steaua înregistrează primul eșec, Crișul prima izbîndă ● 16 echipe înscriu numai 13 goluri

REZULTATE TEHNICE

DUMINICĂ

Crișul	— C.F.R. Cluj 1—0 (0—0)
A.S. Armata Tg. Mureș	— Petrolul 3—0 (1—0)
Farul	— Jiul 1—0 (0—0)
„U" Cluj	— F. C. Argeș 2—1 (1—0)
Univ. Craiova	— Steagul roșu 1—0 (0—0)

SÎMBĂTĂ

Dinamo	— U.T.A. 1—1 (0—0)
Rapid	— Politehnica Iași 1—0 (0—0)
Sport Club Bacău	— Steaua 1—0 (1—0)

ETAPA VIITOARE (17 noiembrie)

U.T.A.	— Farul
Steaua	— Steagul roșu
C.F.R. Cluj	— A.S. Armata Tg. Mureș
Crișul	— Rapid
Petrolul	— „U" Cluj
Univ. Craiova	— F. C. Argeș
Jiul	— Dinamo
Politehnica Iași	— Sport Club Bacău

CLASAMENTUL

1. U.T.A.	9	5	4	0	21— 7	14
2. „U" CLUJ	9	5	2	2	18—10	12
3. SPORT CLUB BACĂU	9	5	2	2	15— 8	12
4. STEAUA	9	4	4	1	13— 8	12
5. DINAMO	9	4	3	2	14— 9	11
6. A. S. ARMATA	9	3	5	1	7— 6	11
7. FARUL	9	4	2	3	11— 9	10
8. UNIV. CRAIOVA	9	3	3	3	12—11	9
9. STEAGUL ROȘU	9	3	3	3	9— 8	9
10. RAPID	9	4	1	4	10—11	9
11. F. C. ARGEȘ	9	4	0	5	15—16	8
12. PETROLUL	9	4	0	5	5—16	8
13. JIUL	9	1	5	3	4— 8	7
14. POLITEHNICA	9	1	3	5	10—17	5
15. CRIȘUL	9	1	3	5	3—12	5
16. C.F.R.	9	0	2	7	7—18	2

Etapa disputată sîmbătă și duminică a fost caracterizată printr-o luptă strînsă între formațiile gazdă și cele care suportau handicapul deplasării. Bilanțul este categoric favorabil gazdelor, care au cîștigat șapte din cele opt partide, dar, în afară de A.S.A. Tîrgu Mureș, învingătoare la un scor concludent, celelalte echipe care au evoluat pe teren propriu au fost puse în dificultate, trebuind să se mulțumească cu victorii la limită, în unele cazuri smulse în ultimele minute, și chiar cu pierderea unuia din cele două puncte, cum s-a întîmplat cu Dinamo.

Incontestabil, etapa a fost dominată de performanța U.T.A.-ei, egală cu Dinamo ca scor și superioară, în multe momente, ca joc. Prezența arădenilor în fruntea clasamentului pare să nu mai stea sub semnul provizoratului.

Următoarele două locuri ale ierarhiei sînt ocupate — surprinzător — tot de echipe din provincie, în timp ce marile puteri fotbalistice, Steaua, Dinamo și Rapid (mai ales Rapid) sînt departe de a-și realiza aspirațiile inițiale. În afară de Universitatea Cluj, care a figurat și pînă acum pe primul plan al întrecerii, rezultatele din această etapă i-au deschis un culoar favorabil lui Sport Club Bacău, care, discret, a ajuns pe locul al treilea!

La Oradea s-au reaprins, probabil, speranțele, o dată cu prima și dramatica victorie, din minutul 88, a Crișului. Oricum, numai suporter să nu fii!

(J. B.)

ECHIPA ETAPEI

ADAMACHE (Steagul roșu)

PIGULEA (F. C. Argeș)	GEORGEVICI (Jiul)	LUCACI (Crișul)	DELEANU (Dinamo)
ANCA („U" Cluj)		DOMIDE (U.T.A.)	
UIFALEANU („U" Cluj)	KUN II (U.T.A.)	BROȘOVSCHI (U.T.A.)	ȚĂRĂLUNGĂ (Univ. Craiova)

Arădenii iubesc mingea. Trei jucători de la U.T.A. în jurul balonului. Ca un simbol al concentrării lor în punctele esențiale ale terenului. Față din meciul Dinamo — U.T.A. Foto: Dragoș NEAGU

GOLGETERII

7 GOLURI: **Rugiubei** (Sport Club Bacău).

6 GOLURI: Oblemenco (Univ. Craiova) — 3 din 11 m.

5 GOLURI: Kun II (U.T.A.), Neagu (Rapid), Dobrin (F. C. Argeș), Anca („U" Cluj).

4 GOLURI: Dembrovschi (Sport Club Bacău), Broșovschi (U.T.A.) — 1 din 11 m, Lucescu (Dinamo) — toate din 11 m, Cuperman (Politehnica), Lică și Adam — 1 din 11 m („U" Cluj), Radu (F. C. Argeș).

3 GOLURI: Domide și Sima (U.T.A.), Năstase (Steaua), D. Ene (Rapid), Jercan (F. C. Argeș), Soo (C.F.R. Cluj), Ghergheli (Steagul roșu), Moldovan (Petrolul), Tănase (Farul), Pîrvu (Univ. Craiova), Hajnal (A. S. Armata).

ÎN DIVIZIA A DE VOLEI

ECHIPELE I.E.F.S. LA PRIMA ÎNFRÎNGERE

Campionatele primei divizii de volei au continuat duminică cu partidele etapei a patra, la masculin, și a treia la feminin.

MASCULIN

UNIREA TRICOLOR BRĂILA — POLITEHNICA GALAȚI (3—2). Cu excepția setului 4, în care gălățenii au condus tot timpul, în celelalte, brăilenii au avut avantaj în permanență — chiar și în setul doi: (10—3 și 12—5) pe care l-au cedat în final. Au arbitrat D. Rădulescu și M. Oancea din București. **(C. NICOLAE** — coresp.).

STEAUA — VIITORUL BACĂU (3—0). Lipsiți de aportul majorității titularilor, băcăuanii au fost întrecuți categoric de campioni. Tinerii introduși în echipa oaspete n-au putut înjgheba nici o acțiune și Steaua, fără să forțeze, a cîștigat în numai 38 de minute. Din cei 10 jucători folosiți de formația învingătoare ne-au plăcut Antonescu și State, jucători cu frumoase perspective. **(N. M.).**

I.E.F.S. — PROGRESUL BUCUREȘTI (1—3). Deși nu s-a situat la un nivel tehnic deosebit, meciul a fost atractiv prin disputa echilibrată pe care a generat-o. Studenții au evoluat mult sub valoarea lor, neizbutind să se impună decît în primul set, cînd jocul lor a avut mai multă coerență. „Bancarii", în frunte cu Horațiu Nicolau, au luptat de data aceasta admirabil, obținînd o victorie prețioasă, după aproape două ore de joc.

TRACTORUL BRAȘOV — POLITEHNICA TIMIȘOARA (3—0). O frumoasă și muncită victorie a brașovenilor, care se prezintă în vădit progres. Timișorenii au evoluat șters, mult sub posibilitățile lor. Foarte bun arbitrajul prestat de I. Niculescu și M. Zelinschi. **(C. GRUIA** — coresp.).

RAPID — UNIVERSITATEA CLUJ (3—1). După primul set, cîștigat extrem de ușor de feroviari, se părea că studenții nu vor putea face față jocului foarte bun practicat de gazde. Setul al doilea avea să ne dovedească însă, că jucătorii din Cluj dispun de un potențial foarte ridicat, mai ales în jocul din linia a doua. **(H. A.).**

FEMININ

CONSTRUCTORUL BUCUREȘTI — PENICILINA IAȘI (0—3). Partida nu s-a ridicat la un nivel corespunzător, fiind presărată cu prea multe greșeli de ordin tehnic și tactic, de ambele părți, atestînd in-

(Continuare în pag. a 2-a)

ILIE NĂSTASE A ÎNCHEIAT SPLENDID DISPUTA CU AȘII TENISULUI

Comentarii după strălucita victorie de la Wembley

De o jumătate de deceniu, de cînd figurează în competițiile marilor rachete, Ilie Năstase a adus tenisului românesc un impresionant șirag de succese. Cel mai talentat tenisman pe care l-a avut vreodată țara noastră a înscris în palmaresul său titluri prestigioase cum ar fi acela de campion internațional pe teren acoperit al S.U.A., cîștigător al turneelor de la Roma, Monte Carlo și Richmond, coautor al unor splendide victorii în probele de dublu, la Wimbledon și Roland Garros. Toate obținute în ultimii săi doi ani de activitate. De fiecare dată, au fost afirmări strălucite, oglindiri ale unei înalte măiestrii. Dacă ar fi de făcut, totuși, o clasificare în rîndul acestor performanțe, credem că pe primul loc a trecut acum ultima victorie, cea obținută sîmbătă seara la „Wembley Empire Pool" din Londra.

Turneul pe teren acoperit din capitala Angliei, unul din cele mai mari din întregul sezon de tenis, a reunit întreaga elită mondială a sportului alb. Aproape fără excepție s-au întrecut aci cele mai valoroase rachete ale lumii, începînd cu așii australieni Laver, Newcombe și Rosewall, americanii Smith și Gorman, precum și cei mai reprezentativi tenismeni ai Europei, dintre care n-au lipsit cehoslovacul

Radu VOIA

(Continuare în pag. a 4-a)

● Încununarea unui întreg sezon ● Năstase învinge pe toți favoriții ● Finala cu Laver — o luptă palpitantă ● Mai poate fi întrecut Stan Smith în Marele Premiu F. I. L. T.?

HANDBALISTELE DIN R. D. GERMANĂ AU CUCERIT „TROFEUL CARPAȚI"

În ultimul meci, România la egalitate (14-14) cu învingătoarea turneului

CLUJ 31 (prin telefon). Duminică seara, în Sala sporturilor din localitate, s-au desfășurat ultimele partide ale celei de a 12-a ediții a „Trofeului Carpați", competiție de handbal feminin de mare prestigiu în arena internațională. Cele 6 formații — **Ungaria,** campioană mondială, **R. D. Germană,** cea mai bună formație din lume în ultimii doi ani, **România, Iugoslavia, Olanda** și **U.R.S.S.** — s-au întîlnit în partidele finale, pentru desemnarea învingătoarei. Au fost meciuri de mare luptă, deosebit de atractive. Olanda a reușit surpriza acestui turneu, întrecînd formația Uniunii Sovietice; echipa română, la capătul unui meci echilibrat, mult schimbată în bine față de partida anterioară, a terminat la egalitate cu R. D. Germană, iar Ungaria, în formă excelentă, s-a impus clar și în fața redutabilei reprezentative a Iugoslaviei.

Necunoscînd înfrîngerea, echipa lui Hans Becker-R. D. Germană — a cucerit pentru a patra oară acest trofeu, repetînd performanțele realizate în 1968 la București, 1969 la Cluj și 1970 la Timișoara. Echipa R. D. Germane merită cu prisosință primul loc pentru că a făcut constant jocuri bune, pentru că ea acționează ca un mecanism de ceasornic în toate meciurile.

Formația României s-a clasat pe locul III, după campioana mondială, echipa Ungariei, manifestînd o comportare satisfăcătoare în meciurile cu Olanda, U.R.S.S. și Iugoslavia. Ea a jucat inexplicabil de slab în partida cu Ungaria, pentru ca apoi să aibă o bună comportare în întîlnirea cu R. D. Germană. Lipsindu-i patru jucătoare din lotul de bază (Cristina Metzenrath, Constantina Dumitru, Aneta Schramco și Lucreția Anca), echipa țării noastre și-a intrat cu greu în ritm, nereușind încă să umple golurile lă-

Hristache NAUM
Nușa DEMIAN

(Continuare în pag. a 4-a)

PREMIILE ACORDATE DE ORGANIZATORI:

„Trofeul Carpați" — Echipa R. D. Germane.
Premiul de popularitate — Nadire Ibadula (România).
Premiul pentru cel mai bun atac — Echipa Ungariei.
Premiul fair-play — Echipa Olandei.
Premiul pentru cea mai bună jucătoare — Cristine Hochmuth (R. D. G.).
Premiul pentru cea mai tînără jucătoare — Petra Kahnt, 17 ani (R. D. G.).

GRIVIȚA ROȘIE, NOUL LIDER AL CAMPIONATULUI DE RUGBY

O nouă pretendentă: Știința Petroșani

REZULTATE TEHNICE

Steaua — Universitatea Timișoara 9—6 (0—6); Dinamo — Știința Petroșani 3—6 (0—3); Grivița Roșie — Agronomia Cluj 10—3 (0—3); C.S.M. Sibiu — Sportul studențesc 6—0 (0—0); Farul Constanța — Rulmentul Bîrlad 13—3 (7—3); Politehnica Iași — Gloria 7—3 (3—0).

CLASAMENT

1. Grivița	9	7	2	0	168: 70	25
2. Universitatea	9	7	0	2	113: 58	23
3. Știința	9	6	1	2	60: 38	22
4. Dinamo	9	6	1	2	100: 43	22
5. Steaua	9	5	2	2	143: 72	21
6. Farul	9	4	0	5	64:115	17
7. Politehnica	9	4	0	5	76: 78	17
8. Rulmentul	9	4	1	4	71: 77	16
9. Gloria	9	2	1	6	60:136	14
10. C.S.M.	9	2	1	6	67: 84	14
11. Sportul	9	1	1	7	57:121	12
12. Agronomia	9	1	0	8	50:138	11

ETAPA VIITOARE: Știința — Universitatea, Rulmentul — Steaua, Sportul — Farul, Gloria — C.S.M. Sibiu, Agronomia — Politehnica, Dinamo — Grivița.

Rugbyștii de la Steaua încearcă prin Giugiuc un nou atac, în urma unei grămezi deschise.

Foto: V. BAGEAC

Etapa a IX-a a campionatului diviziei A de rugby a fost dominată de două derbyuri: **Steaua — Universitatea Timișoara și Dinamo — Știința Petroșani.** Reușind să obțină victoria, **Steaua** a deschis drumul spre primul loc **Grivței Roșii** care a învins — dar nu atît de categoric cum ne așteptam — pe **Agronomia Cluj.** În cel de-al doilea derby **Știința,** după ce a dispus cu o duminică în urmă fără drept de apel de Steaua la Petroșani, a terminat victorioasă ieri și în partida cu Dinamo, la București. Din păcate, deși mai sînt doar două etape pînă la sfîrșitul turului și se apropie partida cu Franța, încă nu vedem la echipele noastre fruntașe cristalizată o idee tactică, jocul desfășurîndu-se mai mult la întîmplare.

● **LA POMUL LĂUDAT...** Așteptată cu deosebit interes, partida dintre **STEAUA** și **UNIVERSITATEA Timișoara** nu s-a ridicat la nivelul

STEAUA — UNIVERSITATEA TIMIȘOARA 9—6 (0—6).

Teren: Parcul Copilului, alunecos; **timp** friguros, vînt; **Au înscris:** Giugiuc — drop (min. 57), Durbac — 1 p și drop (min. 65 și 78) pentru Steaua; Duță — drop (min. 10 și 37) pentru „U".

STEAUA: Bucur, Gheorghe, Ciornei — Șerban, Pintea — Achim, Postolache, Bălătrețu — Mateescu, Giugiuc (min. 75 Budică) — E. Suciu, Dumitru, Ionescu, Braga — Durbac.

UNIVERSITATEA: Arsenie, Popovici, Ene — Ionică, Priess — Rășcanu, Vollmann, Nedelcu — Iacob, Ghețu — Cîndea, Ceaușu, M. Suciu, Szasz — Duță.

A arbitrat: D. Grigorescu — necorespunzător.

dorit. Jocul a fost destul de lent, presărat cu numeroase greșeli tehnice și tactice. Deși avantajați de vînt în prima repriză, universitarii au preferat jocul la mînă, în loc să încerce cît mai multe lovituri de picior spre buturile adverse. De altfel, ei și-au asigurat avantajul în această parte a jocului tocmai în urma unor astfel de lovituri. În schimb, Steaua, care ar fi trebuit să atace la mînă a procedat invers: a preferat să șuteze majoritatea baloanelor. Rare au fost, de asemenea, acțiunile pe treisferturi. Vom reproșa ambelor formații și greșelile de tehnică individuală la prinderea balonului și la executarea pasei. Universitatea a dominat, în ansamblu, în repriza întîi, avînd cîteva situații bune de a înscrie. În min. 10, după ce Rășcanu a ratat posibilitatea de a pătrunde spre buturile Stelei, balonul a ajuns la **Duță** care de la 30 m a deschis scorul printr-un drop. Jocul s-a echilibrat apoi, desfășurîndu-se mai mult în apropie-

(Continuare în pag. a 2-a la rubrică)

LOTUL REPREZENTATIV DE BOX A EVOLUAT LA FETEȘTI

Lotul reprezentativ de box, care se pregătește pentru apropiatul meci cu R.D. Germană, a susținut sîmbătă seara o întîlnire de verificare, la Fetești cu pugiliștii din localitate, la care s-au adăugat și doi boxeri din Buzău. **REZULTATE TEHNICE: A. Mihai** b.p. I. Chiren, **Șt. Boboc** b.p. C. Dumitrescu, **V. Ivan** b.p. M. Vasile, **G. Pometcu** b.p. I. Iordan, **Antoniu Vasile** b.p. I. Țipuleanu, **V. Deșliu** b. desc. 1 N. Tudor, **H. Stump** b.p. N. Belu, **I. Alexe** b.p. P. Caraș, **N. Manea** egal cu **I. Chirea.**

Marin DUMITRU—coresp.

CAMPIONATUL REPUBLICAN LA ARME CU AER COMPRIMAT

DINAMOVIȘTII AU DOMINAT CU AUTORITATE ÎNTRECERILE

Întrecerile campionatului național de tir la arme cu aer comprimat, disputate în sala Floreasca II din București, s-au încheiat ieri cu victoria categorică a trăgătorilor clubului Dinamo București, care au dominat confruntarea atît la pușcă cît și la pistol. Țintașii dinamoviști în frunte cu **Dan Iuga** (care la pistol a realizat un nou și valoros record al țării) au cîștigat titlurile la pușcă seniori (individual), senioare (individual și pe echipe), pistol seniori (individual și pe echipe) și pistol fete. Rezultatele lor sînt de valoare ridicată pentru care sportivii și antrenorii lor (**V. Manciu** și **E. Drăgan**) merită felicitări. Se cuvine să mai remarcăm și pe veteranul competiției, **Iuliu Pieptea** (Dinamo) care, la cei 50 de ani ai săi reușește să se mențină în prima linie a pistolarilor noștri. Ieri, el a ocupat locul II — 385 p, la un punct de record și la două de învingător.

În concursul juniorilor, la pistol, o plăcută surpriză a produs brașoveanul **Ion Andrei** (Metrom), care în urma unei lupte pasionante a cucerit titlul de campion al țării cu un valoros 367 p.

La pistol fete a cîștigat, după cum era de așteptat, **Anișoara Matei** (Dinamo). Ea n-a avut practic nici o adversară de care să se teamă, principala ei rivală, Ana Butu (Olimpia), obținînd un rezultat inferior cu opt puncte. La pușcă senioare, dinamovistele **Mariana Feodet, Ioana Șerbănescu** și **Melania Petrescu** au evoluat cu multă siguranță înscriind punctaje superioare, primele două cîte 381 p din 400 posibile, clasîndu-se în frunte. O remarcă și pentru junioara **Anca Iuga** (Dinamo), care a intrat în posesia titlului la proba de pușcă în urma unui rezultat excelent, 380 p.

Înainte de a enumera rezultatele

T. RABȘAN

(Continuare în pag. a 4-a)

UN FRUMOS SUCCES AL ATLETISMULUI

EDIȚIA 1971 — CEA MAI REUȘITĂ FINALĂ A CAMPIONATELOR NAȚIONALE DE CROS

SIBIU 31, (prin telefon, de la corespondentul nostru). Trecut prin mai multe faze preliminarii, care au însumat participări de ordinul zecilor de mii de alergători și alergătoare de diferite vîrste, campionatul republican de cros pe anul 1971 și-a consumat duminică actul final, pe un traseu excelent în Parcul sub Arini din Sibiu.

Prezent la întreceri, secretarul general al F.R.A., prof. Victor Firea, el însuși fost campion național de cros, ne-a declarat că aceasta a fost, fără discuție, cea mai reușită dintre finalele acestei populare competiții a atletismului nostru, atît în ceea ce privește participarea, din punct de vedere cantitativ și calitativ, cît și organizarea tehnică a concursurilor.

În cele nouă finale desfășurate duminică dimineața, în condiții atmosferice dintre cele mai bune, am asistat, împreună cu numeroși spectatori sibieni, la întreceri aprige și de o bună valoare. Este indiscutabil că tehnicienii atletismului nostru, profesori de educație fizică, antrenori sau numai simpli instructori, și-au pregătit cu minuțiozitate elevii pentru acest important eveniment atletic. Faptul că lupta pentru victorie, cu excepțiile de rigoare, a reunit un număr mare de candidați și că la încheierea probelor aveam să constatăm un număr destul de mic de abandonați, vorbește, credem, destul de bine despre buna pregătire a celor mai mulți dintre competitori.

La întreceri au luat parte peste 700 de alergători și alergătoare din majoritatea județelor țării, care și-au cîștigat dreptul de concurs în urma evoluțiilor lor la diferitele etape ale competiției. Dintre acestia, în afara atleților consacrați, se cuvine subliniată comportarea Anetei Ioan, din Pitești, cîștigătoare în cursa junioarelor mari, ea fiind o alergătoare mai puțin cunoscută. De asemenea, notăm evoluția reprezentanților Liceului experimental de atletism din C-lung Muscel, a celor din Focșani, Ploiești și în mod special a tinerilor sportivi de la Centrul atletic din comuna Brebu, județul Prahova.

În sfîrșit, se cuvine să evidențiem eforturile activiștilor forurilor sportive (Comisia județeană de atletism și C.J.E.F.S. Sibiu) care au

Ilie IONESCU

(Continuare în pag. a 2-a)

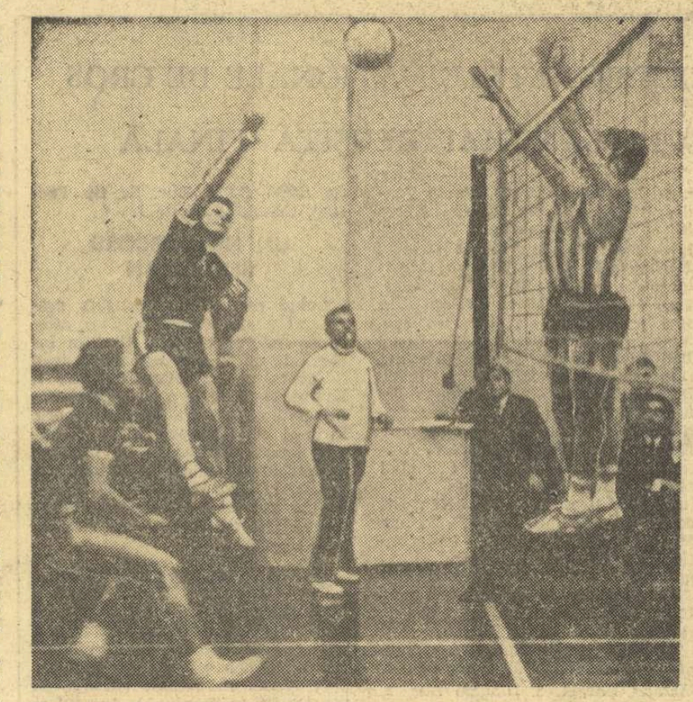

Rapidiștii finalizează un nou atac prin Cristian Ion *în partida pe care au cîștigat-o în fața studenților clujeni.*

Foto: Costel BEREȘTEANU

POLO

DINAMO, RAPID, I.E.F.S. ŞI VOINŢA ÎN TURNEUL FINAL

Cu partidele de sîmbătă şi duminică s-au încheiat întrecerile din returul campionatului naţional de polo, primele patru clasate urmînd să continue lupta pentru titlul de campioană în cadrul turneului final programat între 9 şi 14 noiembrie la Bucureşti.

Una din cele mai interesante partide — cel puţin aşa se anunţa — din ultima etapă a opus ieri dimineaţa, la bazinul Floreasca, două dintre formaţiile finaliste, Rapid şi Voinţa. Clujenii, după succesul din seara precedentă care le-a asigurat practic calificarea pentru turneu, au jucat decontractaţi, fără vlagă şi ambiţie, fiind astfel o pradă facilă pentru vulpoii din team-ul feroviar. Bucureştenii, în dorinţa de a-şi rotunji în permanenţă golaverajul (şansele lor la titlu au rămas intacte), au acţionat cu multă sobrietate şi precizie, fructificînd majoritatea situaţiilor favorabile. Cînd arbitrul Gh. Dumitru anunţa sfîrşitul întrecerii, pe tabela de marcaj, scorul era favorabil Rapidului cu 8—2 (2—0, 2—1, 2—0, 2—1). Au marcat: I. Slăvei 3, Szabo 2, Miu 2 şi Ţăranu de la învingători, respectiv, Cl. Rusu şi I. Pop de la învinşi.

Ieri după-amiază, jucătorii Rapidului au mai înregistrat o victorie categorică: 20—1 (6—0, 6—1, 5—0, 3—0) în faţa formaţiei C.S.M. Cluj.

La Oradea, după un joc extrem de disputat, I.E.F.S. a învins Vagonul Arad cu 5—4 (1—1, 0—0, 3—1, 1—2). Arădenii (prin Unc şi Homolca) au avut mai multe ocazii de a egala în ultima repriză, dar au ratat. Realizatorii celor 9 goluri: Blajec 2, Schilka, Ionescu, Preda (I.E.F.S.) şi Capotescu 2, Grumaz, Lesai (Vagonul). A condus slab Gh. Baja (Cluj).

Partida dintre Crişul şi Vagonul s-a încheiat cu un scor egal: 8—8 (1—1, 3—1, 0—3, 4—3). A fost un meci palpitant, cu dese răsturnări de scor, influenţat de asemenea de arbitrajul slab al lui Gh. Baja. Au marcat: Harabula 4, Spiengold 3, Covaci (Crişul) şi Capotescu 3, Lesai 2, Unc, Grumaz, Zabu (Vagonul).

În ultimul meci, Crişul — I.E.F.S. 4—5 (0—2, 2—0, 1—0, 1—3). **(Ilie GHIŞA**-coresp.).

La Cluj, Politehnica şi Progresul au terminat la egalitate, 2—2 (0—0, 1—0, 0—0, 1—2), după un meci foarte echilibrat. Ambele echipe au trecut pe rînd pe lîngă victorie, ratînd în mod nepermis în ultima repriză. Au înscris: V. Pop, Horvat (Polit.) şi Ion Gheorghe, Pantazi (Prog.)

Dinamo Bucureşti a făcut o veritabilă demonstraţie în faţa echipei Progresul, pe care a întrecut-o cu 13—3 (3—1, 4—0, 4—1, 2—1). Au marcat: Frîncu 6, M. Popescu 2, Lazăr 2, Kroner, Novac, D. Popescu de la învingători şi Manea 2, Ion Gheorghe de la învinşi.

Ultima partidă a prilejuit un nou succes dinamoviştilor: 11—1 (4—0, 0—1, 3—0, 4—0) cu Politehnica. **D. SOLOMEI**-coresp.).

CLASAMENT

1. DINAMO	16	15	1	0	156— 33	31
2. Rapid	16	14	1	1	155— 28	29
3. I.E.F.S.	16	10	2	4	75— 70	22
4. Voinţa	16	8	1	7	96— 72	17
5. Progresul	16	6	3	7	58— 77	15
6. Vagonul	16	5	3	8	62— 88	13
7. Politehnica	16	3	2	11	41— 93	8
8. Crişul	16	2	4	10	51—126	8
9. C.S.M.	16	0	1	15	38—145	1

box

ÎN ULTIMA ETAPĂ A CAMPIONATULUI PE ECHIPE

DINAMO BRAŞOV – MUSCELUL CÎMPULUNG 14-6

Dinamo Braşov, o echipă pe cale de cristalizare, cu pretenţia — după cum ne spunea unul dintre antrenorii săi, Mihai Cerchez — de a ocupa un loc mai de frunte în ierarhia boxului românesc, a învins sîmbătă seara formaţia Muscelul Cîmpulung, cu scorul de 14—6. Cu acest succes, dinamoviştii braşoveni au trecut pe primul loc în seria a 3-a a campionatului republican pe echipe.

Echipa dinamovistă, care de cîteva luni se bucură şi de ajutorul antrenorului Augustin Cucuiatu, a arătat sîmbătă o remarcabilă forţă de luptă, scorul datorîndu-se însă şi faptului că muscelenii au avut două neprezentări, la categoriile semimuscă şi mijlocie. Prima victorie a gazdelor a fost realizată de Nicolae Toma, datorită unor serii de lovituri mai clare, îndeosebi în ultimul rund, în timp ce adversarul său, Ion Mareş a părut foarte obosit în această parte a meciului. O revedere plăcută cu fostul gălăţean Adrian Guţu, care a dovedit un blocaj bun şi o excelentă directă de stînga, cu care l-a pus k.d. pe C. Dia (Muscelul) în repriza a doua. Acesta din urmă, neajutat nici de fizic (prea scund pentru categoria uşoară), a primit şi un avertisment în rundul 3 şi, fireşte, a pierdut la puncte. Aurel Simion (Muscelul), un tehnician experimentat, a îmbinat seriile la stomac cu upercuturi de dreapta şi s-a mişcat foarte vioi între corzi. Adversarul său, C. Dumitrescu, a vrut să lovească tare, atacînd decis în ultimele trei minute, dar arbitrii l-au preferat pe Simion. CELELALTE REZULTATE: C. Stănescu (D) egal cu M. Toma, Fr. Molnar (D) egal cu N. Manea, Gh. Vlad (M) b.ab. 3 I. Popescu, D. Staicu (D) b.p. A. Piţigoi, I Petrea (D) b.ab. 1 Gh. Manea. A. Turei şi I. Trască (ambii de la Dinamo) au cîştigat prin neprezentarea adversarilor. Bune arbitrajele prestate de M. Zamfirescu, C. Chiriac, F. Piroiu, V. Baciu şi O. Orban. **(Cornel ROMAN).**

● VICTORIE FACILĂ A BUCUREŞTENILOR. Întîlnirea programată la Bucureşti, dintre combinata bucureşteană Metalul + Rapid şi Răsăritul Caracal a adus în ringul instalat în sala Giuleşti două echipe de valori total diferite. Combinata a două cluburi din Capitală, ambele cu secţii puternice de box, a alcătuit, fireşte, o garnitură completă, capabilă să-şi măsoare forţele cu cele mai puternice formaţii din ţară. De cealaltă parte, Răsăritul Caracal, secţie cu numai cîţiva boxeri legitimaţi, abia a încropit o echipă care să se încadreze în limitele regulamentare.

Pornind cu un handicap de 4 puncte (fără reprezentanţi la categoriile semimuscă şi grea), boxerii caracaleni s-au ridicat la nivelul adversarilor numai în primele trei meciuri, cedînd, în final, cu categoricul scor de 21—1. Singurul punct realizat de oaspeţi a fost cel de la categoria pană, în urma deciziei de meci nul consemnată în partida dintre *Marin Grigore* (Răsăritul) şi *Marin Neagoe*. Numărul punctelor echipei din Caracal ar fi putut fi ceva mai mare, dacă arbitrii ar fi acordat decizia mai potrivit cu realitatea în disputa *Dinu Giugea* (Metalul + Rapid) — *Mihai Ioniţă*, în care Ioniţă ar fi meritat, în cel mai rău caz, o decizie de egalitate.

Iată rezultatele în ordinea categoriilor (primii sînt boxerii bucureşteni): *D. Giugea* b.p. *M. Ioniţă*, *R. Ivanciu* b.p. *I. Baronescu*, *M. Neagoe* m.n. *M. Grigore*, *I. Mageri* b.ab. 3 *T. Purtan*, *N. Paraschiv* b.p. *N. Păun*, *V. Prodan* b.ab. 2 *M. Constantin*, *N. Nicolae* b.ab. 1 *M. Gheorghe*, *V. Tecuceanu* b.ab. 3 *A. Filimon*, *M. Constantinescu* b.ab. 1 *N. Mitric*. **(T. MIHAI).**

● *C.S.M. Sibiu — C.S.M. Voinţa Cluj 12—10.* Prima victorie a echipei locale, datorită victoriei lui A. Prohor în dauna lui T. Burada prin abandon în rep. II. S-au disputat doar 7 partide. **(I. Boţocan**-coresp.)

● *U. M. Timişoara — Metalul Bocşa 18—0.* Neputînd să urce în ring decît 8 boxeri, deoarece la categoriile cocoş şi semiuşoară sportivii respectivi au depăşit greutatea, neavînd reprezentant nici la categoria grea, oaspeţii au pierdut prin forfait. **(Şt. Marton**-coresp.).

● *C.S.M. Reşiţa — Electroputere Craiova 14—8.* Cel mai frumos meci: I. Anghelescu (R) — N. Dumitru (C), în care s-au schimbat lovituri dure, reşiţeanul evidenţiindu-se şi prin precizie, şi cîştigînd pe merit. O victorie nesperată a obţinut C. Buhara (R) în faţa lui E. Lumezeanu, ultimul lovind deseori neregulamentar. **(D. Glăvan**-coresp).

● *A.S.A. Cluj — Voinţa Satu Mare 20—2.* Singura victorie a oaspeţilor a fost realizată la categoria grea, prin... neprezentarea adversarului. **(D. Solomei**-coresp).

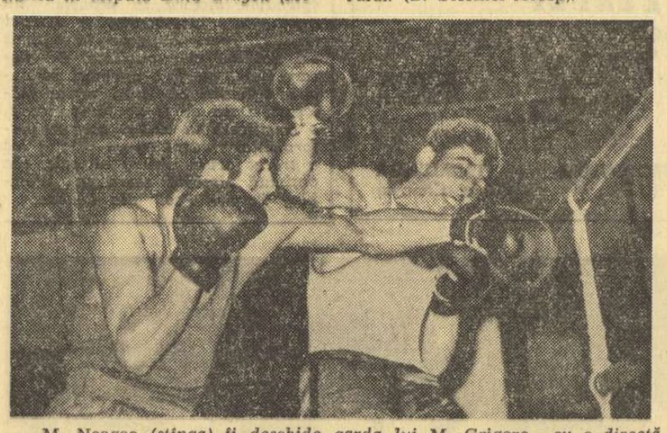

M. Neagoe *(stînga) îi deschide garda lui* M. Grigore, *cu o directă de stînga.* Foto: Theo MACARSCHI

● *C.S.O. Baia Mare — Motorul Arad 17—5.* Cîteva rezultate: A. Cristian (B.M.) b.p. V. Topală, V. Hreniuc (B.M.) b.p. I. Truşu, A. Rusneac (B.M.) b.p. Şt. Czirko **(T. Tohătan**-coresp. judeţean).

RUGBY

(Urmare din pag. 1)

rea liniei de centru. Cu 3 minute înainte de sfîrşitul reprizei **Duţă**, de la 45 m a majorat scorul tot printr-un drop. După pauză, Steaua a folosit mai bine avantajul vîntului. În min. 57 **Giugiuc**, printr-un drop, a redus din handicap. Steaua a avut, din nou, posibilitatea să marcheze în min. 60, dar Braga a fost oprit la numai cîţiva metri de terenul de ţintă. Cinci minute mai tîrziu, Giugiuc a fost placat fără balon şi arbitrul a dictat lovitură de pedeapsă, eliminîndu-l totodată pe Ceauşu. **Durbac** a transformat: 6—6. Timişorenii au protestat, afirmînd că balonul nu a trecut printre bare, lucru de altfel confirmat şi de unul dintre tuşieri care nu a ridicat steagul. Arbitrul D. Grigorescu (depăşit de miza jocului) a rămas însă ferm pe poziţie. În min. 78, în urma unei grămezi (arbitrul a lăsat nesancţionată introducerea balonului în linia a doua) în apropierea buturilor studenţeşti, mingea a ajuns la **Durbac** şi acesta nestingherit a înscris: 9—6 pentru Steaua, scor cu care se încheie partida.

DINAMO — ŞTIINŢA PETROŞANI 3—6 (0—3)

Teren: Dinamo, alunecos; **timp** friguros, vînt, ploaie în rafale. **Au înscris:** Florescu — 1 p (min. 46) pentru Dinamo, Bucos — 1 p (min. 19 şi 67) pentru Ştiinţa.

DINAMO: Baciu, Caraiman, Stoica — Turlea, Dărăban — Iorgulescu, Roman, Iftimie — Florescu, Comănici — Nicolescu, Coravu, Istudor, Constantin — Nica.

ŞTIINŢA: Dinu, Ortelecan, Talpă, (Stancu) — Moroe, Ionescu — Moromete, Constantin, Lomotă — Neagu, Marinescu (Truţă) — Abribula, Rădulescu, Roşca, Fălcuşanu — Bucos. **A arbitrat:** P. Decîesis — bine.

● **ŞTIINŢA IN VERVA.** Spre deosebire de partida din Parcul Copilului, întîlnirea dintre **DINAMO** şi **ŞTIINŢA Petroşani** a fost mai aproape de ceea ce trebuie să fie un derby. Ambele formaţii au jucat în forţă, într-un ritm alert cu foarte frumoase şarje, cu acţiuni bine închegate şi gîndite. Ştiinţa s-a impus datorită unui plus de siguranţă în apărare şi a unei mai bune omogenităţi. Dinamo, cu cîteva improvizaţii în formaţie, nu a putut să treacă peste un XV tenace, dar a avut meritul că a încercat tot ce s-a putut pentru victorie. Partida a început în nota de dominare a studenţilor care au obţinut trei lovituri de pedeapsă consecutiv. După ce le-a ratat pe primele două (la una trimiţînd balonul în bară), **Bucos** a transformat-o pe ultima (min. 19). Florescu (min. 34) şi Nica (min. 39) nu reuşesc să înscrie deşi se aflau în poziţii favorabile, astfel că repriza se încheie în avantajul studenţilor. La numai 6 minute de la reluare, unul dintre jucătorii Ştiinţei a fost surprins în grămadă cu genunchiul la pămînt şi arbitrul a dictat o lovitură de pedeapsă. **Florescu** a executat fără greşeală şi 3—3. În min. 67, în urma unui placaj fără balon, Ştiinţa a beneficiat de o nouă lovitură de pedeapsă şi **Bucos** a majorat scorul înscriind impecabil: 6—3 pentru Ştiinţa.

Emanuel FANTĂNEANU

● **GRIVIŢA ROŞIE (GREU) VICTORIOASĂ.** Prima parte a meciului **GRIVIŢA ROŞIE — AGRONOMIA Cluj** s-a încheiat cu o surpriză: o lovitură de pedeapsă fructificată de **Balint** a făcut ca scorul să fie 3—0 pentru oaspeţi. Dar numai o repriză. După pauză, înaintarea Griviţei a realizat cîteva faze de mare spectacol, reuşind prin **Sabău** unica încercare a partidei. Dispunînd de o condiţie fizică mai bună grivienii s-au detaşat prin lovitura de pedeapsă a lui **Ţibuleac** şi dropul lui **Obiemenco.** A arbitrat bine **R. Chiriac. (D. NEGREA).**

● **PARTIDA FRUMOASA LA SIBIU.** Jucînd cu multă ambiţie, **C.S.M.** a dominat cu autoritate în partida cu **SPORTUL STUDENŢESC,** dar nu a reuşit să înscrie decît în repriza a doua prin **Schatsch** o încercare, transformată de **Morariu.** A condus foarte bine **Al. Lemneanu. (I. BOŢOCAN**-coresp.).

● **VICTORIE CLARĂ LA CONSTANŢA.** Joc foarte disputat, în care **FARUL** a iniţiat mai multe atacuri. **RULMENTUL** fără patru titulari a jucat bine. A arbitrat corect **Gh. Pircălăbescu.** Au înscris: **Cristea** (încercare), **Stroe** (drop), **Dobre** (încerc), **(Chiciu** (transf) pentru Farul, respectiv **MIHALCEA** (l.p.) **(C. POPA**-coresp.).

● **JOC DE UZURĂ LA IAŞI.** Echipa **POLITEHNICA** s-a angrenat în jocul de uzură practicat de **GLORIA** şi puţin a lipsit ca să nu plardă. Au marcat **Rujoiu** (drop), **Mihailovici** (încerc.) pentru gazde, respectiv, **Gavriş.** A condus bine V. **Cişmaş. (D. DIACONESCU**-coresp.)

VOLEI

ECHIPELE I.E.F.S. LA PRIMA ÎNFRÎNGERE

(Urmare din pag 1)

suficienta pregătire a echipelor. Bucureştencele au evoluat fără convingere, apatic, confuz. Demn de semnalat ar mai fi doar faptul că gazdele au condus în primul set cu 8—2 şi 10—4, dar n-au perseverat şi au permis Penicilinei (care evolua şters) să refacă handicapul şi să cîştige fără emoţii setul şi apoi partida într-o oră de joc efectiv. Au arbitrat foarte bine Em. Costoiu şi N. Ionescu. **(A. B.).**

REZULTATE

MASCULIN: I.E.F.S. — Progresul 1—3 (—9, 8, 9, 14), Rapid — Universitatea Cluj 3—1 (6, —13, 8, 10), Steaua — Viitorul Bacău 3—0 (0, 3, 3), Dinamo — Universitatea Craiova 3—0 (2, 1, 4), Tractorul Braşov — Politehnica Timişoara 3—0 (7, 7, 7), Unirea Tricolor Brăila — Politehnica Galaţi 3—2 (8, —18, 4, —9, 9).

FEMININ: C.P. Bucureşti — Sănătatea Arad 3—1 (—6, 9, 8, 10), Constructorul Bucureşti — Penicilina Iaşi 3—0 (10, 10, 4), C.S.M. Sibiu — Rapid 0—3 (—11, —11, —9), Ceahlăul P. Neamţ — I.E.F.S. 3—2 (12, 11, —9, —3, 8), Farul Constanţa — Medicina Bucureşti 1—3 (12, —11, —13, —8), Universitatea Timişoara — Dinamo 1—3 (11, —12, —9, —12).

UNIVERSITATEA TIMIŞOARA — DINAMO BUCUREŞTI (1—3). După 100 de minute, victoria a revenit echipei bucureştene care a fost mai bună în acţiunile la fileu. S-au evidenţiat jucătoarele Ţopa, Dobrogeanu şi Dobîrtă, de la gazde, respectiv, Iliescu, Stoian şi Popescu. Arbitrii V. Tilcă şi I. Amărăşteanu din Craiova, au condus bine, cu excepţia ultimului set. **(P. ARCAN** — coresp.).

CEAHLĂUL P. NEAMŢ — I.E.F.S. (3—2). Gazdele au început bine partida cîştigînd primele două seturi, după care au „căzut", revenindu-şi abia în setul V. Au ieşit în evidenţă Ana Gheorghe (Ceahlăul) şi Cornelia Cîrstoiu (I.E.F.S.). Au arbitrat corect I. Păltinişan din Braşov şi L. Ciurea din Tg. Mureş. **(C. NEMŢEANU** — coresp.).

FARUL CONSTANŢA — MEDICINA BUCUREŞTI (1—3). După ce au pierdut primul set, oaspetele, mai bine pregătite tehnic şi avînd în Loreta Sudacevschi o excelentă ridicătoare şi în Gabriela Popa o foarte bună trăgătoare, au cîştigat seturile următoare. Au condus V. Ranghel din Ploieşti şi E. Ududek din Galaţi, **(C. GOLDEMBERG** — coresp.).

C.P.B. — SĂNĂTATEA ARAD (3—1). Desfăşurat pe parcursul a 66 de minute, meciul a fost ,pe alocuri, frumos, dînd în final o învingătoare scontată. Oaspetele au cîştigat primul set la 6, dar în următoarele au scăzut ritmul, oferind astfel adversarelor prilejul unei puternice reveniri, care le-a adus victoria **(N. DUMITRU** — coresp.).

C.S.M. SIBIU — RAPID (0—3). Voleibalistele bucureştene au primit o replică dîrză doar în primele două seturi. Remarcări: D. Gheciov şi H. Schunn de la C.S.M., E. Rebac şi M. Szekely de la Rapid. Au arbitrat L. Andrieş şi M. Herţa din Cluj. **(I. IONESCU** — coresp.).

baschet

UNIVERSITATEA CLUJ INVINGĂTOARE ÎN DERBYUL DE IERI: 71-69 CU DINAMO

Dintre rezultatele înregistrate ieri, în cadrul etapei inaugurale a campionatului republican de baschet masculin, se remarcă succesul Universităţii Cluj asupra echipei Dinamo Bucureşti, precum şi victoria Rapidului asupra Universităţii Timişoara. În rest, nimic deosebit, ca şi la fete, de altfel, care şi-au disputat etapa a II-a.

MASCULIN

UNIVERSITATEA CLUJ — DINAMO BUCUREŞTI 71—69 (39—36). O partidă de mare spectacol, încheiată cu victoria meritată a studenţilor. Neavînd un adversar valoros (Novac nu a jucat, nefiind restabilit după gripa suferită, ca şi Chivulescu, de altfel), Demian a dominat net panourile, determinînd succesul Universităţii. Dinamo l-a avut doar pe Diaconescu în formă corespunzătoare, acestuia adăugîndu-i-se, în repriza secundă, Albu. Bucureştenii au luptat pînă la epuizare, dar nu au putut trece de un adversar foarte hotărît şi mai lucid. De menţionat că în min. 38 clujenii au condus cu şapte puncte, iar revenirea puternică a bucureştenilor a produs micşorarea diferenţei pînă la două puncte. Au marcat Demian 25, Rühring 10, Zdrenghea 18, Vizi 4, Morariu 6, Stăvariu 4, Ronai 4 pentru „U", respectiv Albu 10, Diaconescu 26, Zişu 12, Săuca 5, Haneş 2, Dragomirescu 14 (a mai jucat Cernea). Au arbitrat M. Aldea (Ploieşti) foarte bine şi G. Berekmeri (Tg. Mureş) cu scăpări. **(M. RADU** — coresp.).

I.C.H.F. — MUREŞUL TG. MUREŞ 79—69 (47—31). Proaspăta promovată în divizia A a dat o replică dîrză experimentaţilor baschetbalişti de la I.C.H.F. care, deşi au dominat permanent, nu au izbutit să păstreze diferenţa de 21 de puncte consemnată în mai multe rînduri (65—44, 69—48, 71—50). Virsta fragedă a mureşenilor, ca şi prezenţa mai multor jucători cu talie înaltă în formaţia pregătită de tînărul antrenor E. Tordai, creează frumoase perspective teamului din Tg. Mureş. Au înscris Niculescu 21, Cîmpeanu 16, Dikay 9, Bulat 6, Măluşel 1, Tüdössy 8, Barău 12, Chiciu 6 pentru I.C.H.F., respectiv Bidiga 2, Bencze 14, Bara 6, Magos 8, St. Nagy 15, Tembrea 3, Czedula 21. Au condus bine I. Szabo (Cluj) şi M. Tănăsescu (Bucureşti).

RAPID BUCUREŞTI — UNIVERSITATEA TIMIŞOARA 75—62 (34—31). Timişorenii au început bine partida şi au condus în prima repriză. Dar, noul antrenor al feroviarilor, maestrul sportului Alexandru Fodor, a găsit soluţiile cele mai indicate de contracarare a eficacităţii adversarilor, ceea ce a făcut ca, în min. 12, Rapid să ia avantaj, pe care nu l-a mai cedat. În general, întrecerea a fost de un bun nivel tehnic şi spectacular, fapt subliniat de aplauzele adresate de public, uneori la „scenă deschisă". Au înscris, Cr. Popescu 29, Vasile 4, Stănescu 12, Popovici 8, Tursugian 4, Predulea 18 pentru Rapid, respectiv Caloş 4, Minius 9, Viciu 20, Ionescu 8. Czmor 7, Cîmpeanu 14. Au arbitrat foarte bine C. Negulescu (Bucureşti) şi V. Cadar (Tg. Mureş). **(P. OLTEANU).**

POLITEHNICA CLUJ — VOINŢA BUCUREŞTI 43 — 42 (22—18). Ambele formaţii s-au întrecut în greşeli de tehnică şi ratări. S-a luptat mult, dar momentele de baschet real au fost foarte puţine. Victoria putea reveni oricăreia dintre echipe. Au arbitrat bine G. Dutka (Oradea) şi G. Berekméri (Tg. Mureş). **(R. MIRCEA** — coresp.).

FEMININ

POLITEHNICA BUCUREŞTI — UNIVERSITATEA TIMIŞOARA 93—46 (50—25). Campioanele au manifestat o formă deosebită, mai cu seamă în ceea ce priveşte precizia aruncărilor de la distanţă şi semidistanţă. În ciuda diferenţei categorice la care a pierdut, Universitatea, debutantă în această toamnă în divizia A, a demonstrat reale calităţi şi promite ca, atunci cînd tinerele jucătoare vor avea mai multă experienţă, să realizeze performanţe bune, care să o îndepărteze de pericolul retrogradării. De remarcat prezenţa în formaţia timişoreană a nu mai puţin de patru jucătoare (Balogh, Nedelea, Moldovan şi Ciurtea) din Braşov, produse ale antrenorului Gh. Roşu. Au înscris Pruncu 10, Farkaş-Orban 3, Gugiu 22, Schreiber 9, Szabados 16, Savu 4, Taflan 12, Ciocan 8, Topor 9 pentru Politehnica, respectiv Balogh 2, Grosskopf 14, Nedelea 2, Moldovan 2, Diaconescu 11, Schnebli 13, Häurleţ 2 (au mai jucat Egri-Kiss şi Ciurtea). Au arbitrat bine D. Ganea (Buc.) şi D. Ionescu (Ploieşti).

RAPID BUCUREŞTI — CRIŞUL ORADEA 75—47 (45—23). Din min. 7, bucureştencele au pus stăpînire pe joc şi s-au detaşat, obţinînd un succes categoric. Cele mai bune: Suliman, Buga şi Nicola de la Rapid, respectiv Horvath şi Boca. Au condus foarte bine D. Crăciun (Braşov) şi C. Negulescu (Bucureşti). **(O. PAUL).**

A. S. ARMATA CLUJ — VOINŢA BRAŞOV 76—52 (41—28). Clujencele au dominat cu autoritate, datorită presingului aplicat pe tot terenul. Atacurile lor au funcţionat excelent, fiind şi foarte spectaculoase prin rapiditatea execuţiei. **(M. RADU** — coresp.).

UNIVERSITATEA IAŞI — SĂNĂTATEA SATU MARE 52—48 (27—28). Deşi au fost penetrabile în apărare, permiţînd înscrierea multor coşuri prin finalizarea contraatacurilor, ieşencele au învins datorită jocului poziţional mai bine organizat. **(D. DIACONESCU,** corespondent).

Clasamentul diviziei A (feminin)

1. Politehnica Buc.	2	2	0	166— 95 4
2. Rapid	2	2	0	143— 94 4
3. I.E.F.S.	2	2	0	146— 99 4
4. Univ. Iaşi	2	2	0	113— 94 4
5. A.S.A. Cluj	2	1	1	122—113 3
6. Voinţa Braşov	2	1	1	110—117 3
7. Sănătatea S. Mare	2	0	2	95—120 2
8. Constructorul Buc.	2	0	2	92—128 2
9. Crişul	2	0	2	96—148 2
10. Univ. Timişoara	2	0	2	94—169 2

HIPISM

DRIVERI AMERICANI PE HIPODROMUL PLOIEŞTEAN

Pe o vreme ciinească a unui început de iarnă, desigur că reuniunea de ieri n-ar fi înregistrat nici jumătate din volumul asistenţei, chit că cvantumul participaţiei mutuale la jocul austriac s-a ridicat la peste 60 000 lei! De aceea, apreciem că unul dintre factorii care au determinat un număr sporit de spectatori pe cîmpul de curse a fost şi interesul stîrnit de evoluţia în diferite alergări a doi driveri americani: dr. Arthur Nestved şi William Lasky. Oaspeţii — veniţi cu intenţia achiziţionării unui nou lot de trăpaşi români — au ţinut să verifice în probele publice diferite elemente şi ca atare, prin confruntarea lor cu driverii noştri ,indicele sportiv al reuniunii a căpătat o coloratură deosebită. Comportarea acestora — izvorîtă după aprecierea noastră din diletantism — n-a fost convingătoare deoarece ei au meritat indiscutabil şi circumstanţe atenuante (contextul om-cal nu se realizează la primul contact). William Lasky a şi cîştigat, de altfel o alergare, de bună concepţie tactică, cu Torpedo, dar cu asta, capacitatea lor tehnică s-a stins. De aceea, fără să supraevaluăm comportarea driverilor noştri, ea s-a situat la un nivel superior. Apreciem ca normale toate rezultatele înregistrate în evoluţia reuniunii — inclusiv distanţarea iepei Razachie chiar în condiţiile în care aceasta s-a efectuat — şi în concluzie afirmăm că am asistat la o reuniune interesantă. O specificare normală, oaspeţii se pot oricînd reevalua în cursul duminicii viitoare!

Rezultate tehnice: 1. Izomer (I. Crăciun), Dansator, Venera 36,1; 2. Hanon (Tr. Marcu), Florid, Cabina 37; 3. Obreja (Gr. Nica), Telega, Suveicuţa 34,6; 4. Mojica (Gh. Tănase), Zarva, Papanaş 38; 5. Huluba (I. Olteanu), Renta, Iuta 31,3; 6. Tantal (M. Ştefănescu), Torino, Mercedes 33,4; 7. Torpedo (William Lasky), Nicuşor, Habar 28,5; 8. Jim (St. Teofil), Hector, Zefirel 39,5.

Niddy DUMITRESCU

atletism

CAMPIONATELE NAŢIONALE DE CROS EDIŢIA 1971 – CEA MAI REUŞITĂ FINALĂ

(Urmare din pag. 1)

izbutit să asigure întrecerilor cadrul organizatoric corespunzător. Vom consemna în mod special rapiditatea cu care au fost calculate clasamentele, individuale şi pe echipe, în în cele nouă probe de concurs.

Rezultatele tehnice în cele 9 probe ale campionatelor: **JUNIOARE III:** Vasilica Boera (S.S.A. Buc.), Doina Bursuc (CSS Buc), Wanda Blotor (Sc. Sp. Sibiu) — **echipe:** Sc. sportivă Sibiu, Lic. experimental atletism C-lung Muscel, C. A. Brebu (jud. Prahova); **JUNIORI III:** Vasile Cristian (Sc. Sp. Focşani), Ostafiu Cionca (CSM Cluj), Ştefan Farkas (CSM. Cluj), **echipe** — C.S.M. Cluj, Sc. sportivă Craiova, L.E.A. C-lung; **JUNIOARE II:** Liliana Leau (LEA C-lung), Viorica Jitaru (LEA C-lung). Leontina Lucaci (CSM Cluj) — **echipe:** Lic. experimental atletism C-lung, C.S.M. Cluj, S.S. Atletism Bucureşti; **JUNIORI II:** Gheorghe Ghipu (Metalul Buc.), Nicolae Onescu (Rovine Craiova), Aurel Niculescu (L.E.A. C-lung) — **echipe:** Metalul Bucureşti, L.E.A. C-lung, Rovine Craiova; **JUNIOARE I:** Aneta Ion (C.S. Piteşti), Paula Toader (Lic. 4 Galaţi), Elvira Bucşe (C. S. Brebu) — **echipe:** C. S. Piteşti, Metalul Buc., Lic. 4 Galaţi; **JUNIORI I:** Florea Sandru (Metalul Buc.), Ion Paniţă (Sc. Sp. Energia Buc.), Alex. Deneş (Sc. Sp. Braşov) — **echipe:** Sc. Sp. Ploieşti, Metalul Buc., Constructorul Buc.; **TINERET:** Petre Lupan (Steaua), Dumitru Nicolae (Metalul), Vasile Bichea (CSM Sibiu) — **echipe:** Dinamo, Steaua, A.S.A. I Sibiu; **SENIOARE:** Maria Lincă (Metalul), Elisabeta Baciu (C.A.U.), Ioana Arăşanu (Steaua) — **echipe:** Clubul atletic universitar Bucureşti, Metalul, C.S.U Oradea; **SENIORI:** Nicolae Mustaţă (Dinamo), Stelian Marcu (Steaua), Mihai Păduraru (Metalul Roman), Ilie Cioca (Dinamo), Aurel Scolobiuc (Suceava), Ion Jager (Dinamo) — **echipe:** Dinamo, Universitatea Iaşi, Progresul Bucureşti.

Clasamentul — neoficial — după numărul titlurilor de campion: 1. Metalul Buc. 4, 2. Dinamo Buc. 3, 3—4. L.E.A. C-lung Muscel şi Sc. Sp. Piteşti cîte 2, 5—11. C.A.U. Buc., Sc. Sp. Ploieşti, Steaua, Sc. Sp. Sibiu, S.S.A. Buc., Sc. Sp. Focşani, C.S.M. Cluj cîte 1.

UN NOU RECORD REPUBLICAN

Luînd parte la un concurs desfăşurat zilele trecute la Cluj, atleta **Eva Zörgö** (Sc. Sp. Cluj) a înregistrat un nou record republican în proba de pentatlon junioare I. Ea a totalizat 4163 p, cu 20 de puncte mai mult decît era vechiul record. În cele cinci probe, Eva Zörgö, campioană republicană de junioare la aruncarea suliţei, a obţinut următoarele performanţe: 100 mg — 15,7 s, greutate — 11,63 m, înălţime — 1,58 m, lungime — 5,39 m, 200 m — 27,4 s.

PROGRAMUL SĂPTĂMINII

Miercuri şi joi se va desfăşura pe stadionul Republicii din Capitală meciul de baraj pentru campionatul republican pe echipe. Vor lua parte formaţiile S.S.A. (clasată pe ultimul loc în divizia A), Argeşul şi Ploieştiul (cîştigătoarele celor două zone ale concursului republican inter-judeţean).

FOTBAL

Campionatul divizionar

GAZDELE NU MAI SÎNT IMBATABILE!

Campania de readucere a pistelor la cotele regulamentare a început să dea primele roade, obţinîndu-se în sfîrşit, rezultate normale. Astfel, sîmbătă şi duminică s-au înregistrat în etapa a cincea a campionatului divizionar victorii şi în deplasare.

FEMININ

VOINŢA MEDIAŞ — VOINŢA TG. MUREŞ 2434—2516. Campioana ţării a lăsat o frumoasă impresie la Mediaş. Principalele autoare ale victoriei au fost Margareta Szémány — 442 şi Erica Szász — 425. **(Z. RIŞNOVEANU**-coresp.)

RAPID BUC. — VOINŢA BUC. 2490—2530. O partidă cu multe „capete de afiş", în cele două formaţii evoluînd maestre emerite ale sportului şi jucătoare de certă valoare. Întrecerile s-au ridicat la un bun nivel tehnic, fapt ilustrat de media realizată: Voinţa — 421, Rapid — 415. O bună precizie în lansarea bilei au dovedit Cornelia Petruşcă (V) — 449, Vasilica Pinţea (R) 446, Crista Szőcs (V) 445 şi Florica Lăpuşan (R) 444. **(D. N.).**

GLORIA BUC. — VOINŢA PLOIEŞTI 2374—2226. Patru din cele şase localnice (Margareta Bordei — 420, Tinca Balaban — 409, Marieta Drăghici — 403 şi Ana Petrescu — 402) şi-au depăşit categoric partenerele, echipa gazdă reuşeşte comportări meritorii în deplasare, iar acasă ştie să folosească avantajul pistelor proprii, întrecînd adversare cu multă rutină. Simbătă, elevele instructorului **Iulian Petrescu** au surclasat, pur şi simplu, cunoscuta formaţie Voinţa Constanţa, toate obţinînd cifre remarcabile; Stela Boba — 427, Florica Tudor — 427, Elisabeta Lupea — 440, Marina Coporan — 426, Elena Predeanu — 413, Ileana Oniciuc — 415. De la oaspete au corespuns doar tînăra Aurelia Scînteie (411) şi veterana Florica Biru (397), restul jucînd fără vitalitate şi siguranţă. **(TR. I.).**

METROM BRAŞOV — LAROMET BUC. 2432—2353. O preţioasă victorie, datorită în principal comportării excelente a jucătoarelor Livia Reştemeanu (427), Ileana Băncilă (420) şi Eva Gall (420). Performera meciului: Elena Trandafir, (Laromet), creditată cu 469. **(C. GRUIA**-coresp.).

VOINŢA ORADEA — C.S.M. REŞIŢA 2328—2352.

VOINŢA CRAIOVA — VOINŢA SIBIU 2345—2208.

VOINŢA CLUJ — HIDROMECANICA BRAŞOV 2286—2178

VOINŢA TIMIŞOARA — DERMAGANT TG. MUREŞ 2292—2189.

MASCULIN

GLORIA BUC. — CONSTRUCTORUL GALAŢI 4974—5140. Cu un plus de siguranţă în aruncări, noua promovată a cîştigat de justeţe, anunţîndu-se printre candidatele la titlu. Cei mai buni gălăţeni: I. Băiaş — 922 şi I. Tismănaru — 894. **(C. VALENTIN**-coresp.).

OLIMPIA REŞIŢA — VOINŢA CLUJ 4916—4962. Oaspeţii au obţinut o surprinzătoare, dar meritată victorie. S-au impus atenţiei I. Kuty — 863, I. Ştefuţ — 857 de la Voinţa şi respectiv I. Kadar — 853. **(I. PLAVIŢU**-coresp.).

METALUL PLOPENI — CONSTRUCTORUL BUC. 4805—4675

VOINŢA LUGOJ — GAZ METAN MEDIAŞ 4734—4665

**VOINŢA TG. MUREŞ — C.F.R. TIMI

CRIȘUL 1 (0)
C.F.R. CLUJ 0 (0)

DINTR-O SIMPLĂ REZERVĂ, MOȚ A DEVENIT EROUL SUPORTERILOR ORĂDENI

Stadion Victoria ; timp friguros ; teren bun ; spectatori circa 3 000. A marcat MOȚ (min. 88). Raportul șuturilor la poartă : 15—7 (pe spațiul porții : 7—4). Raport de cornere : 3—5.

CRIȘUL : Bologan 7 — P. Nicolae 6, Sărac 7, Lucaci 8, Balogh 6, Neșu 7, Moldovan 8, Suciu 6, Șchiopu 6 (min. 70 Moț 8), Tamaș 7, Cefan 6 (min. 64 Cociș 5).

C.F.R. : Totoianu 7 — Szoke 7, Vișan 6, Dragomir 7, Cojocaru 8, Roman 7, M. Bretan 6, Șoo 6, Știrat 5 (min. 57 Munteanu II 6), O. Ionescu 5, Țegean (min. 31 Donici 6).

A arbitrat : V. PĂDUREANU ★★★★, ajutat la linie de Em. Martin și I. Puia (toți din București).

La tineret-rezerve : Crișul — C.F.R. Cluj 2—0 (2—0).

CAREI, 31 (prin telefon, de la trimisul nostru).

S-a scurs mai bine de un sfert de oră de cînd ultimul fluier al arbitrului Pădureanu a pus capăt acestui derby al lanternei, desfășurat pe teren neutru. În vestiarul Crișului, unde ne aflăm, răzbat de afară ovațiile sutelor de orădeni care au efectuat deplasarea pentru a nu-și lăsa singură formația favorită. Mulți dintre ei au ajuns aci la Carei încă de la primele ore ale dimineții. Iată-i eliberați din strînsoarea emoțiilor (și prin cîte n-au trecut !) și fericiți la culme de epilog, dînd frîu liber imensei lor bucurii, scandînd „Crișul !", „Crișul !" și, prin alternanță, Moț ! Moț !, numele celui care, înscriind golul victoriei, le-a adus satisfacție. În puține minute — așa se scrie istoria fotbalului — dintr-o simplă rezervă, Moț, introdus în teren în min. 70, a devenit (pînă la... viitoarea etapă) un erou.

Fiind unicul gol, îl descriem pe larg : ne aflăm în minutul 88 : **Moldovan a recuperat un balon de la centrul terenului, s-a lansat solitar pe un culoar lateral, înspre aripa stîngă, de unde a fost nevoit să centreze ; pe traiectoria mingii, în apropierea careului mic, a apărut Moț care, deși ajnat de un apărător clujean, a reluat cu stîngul, trimițînd balonul în plasă : 1—0 pentru Crișul !**

Un gol căzut tîrziu, dar care — după cum se desfășurară lucrurile pînă atunci — a venit să consfințească o victorie meritată.

Într-adevăr, elevii lui Ștefan Coidum au făcut azi risipă de energie, au avut mai mult inițiativa în joc, au fost în cîteva rînduri mai aproape de goluri decît partenerul de întrecere. **Min. 39, de exemplu, a fost de-a dreptul dramatic. La un moment de mare presiune în careul clujean, Tamaș a trimis balonul cu capul în bara transversală, mingea a căzut pe linia porții de unde a fost respinsă la Șchiopu ; un șut, portarul abia a apărat, trimițînd la cîtiva metri în picioarele lui Cefan ; încă un șut, jos, lîngă bară, și fundașul Roman pentru a salva, a fost nevoit să comită henț în careu. A executat Moldovan în stînga portarului Totoianu, care printr-un plonjon, mai întîi a respins, apoi a blocat, stringînd balonul în brațe cu disperare.**

În schimb, de cealaltă parte ceferiștii (de la care trebuie reținut remarcabilul joc efectuat în situațiile de apărare) n-au putut crea situații de gol la poarta lui Bologan. Totuși, ultimul apărător al formației orădene a trecut prin mari emoții în min. 79, cînd coechipierul său Lucaci a trimis intempestiv, o minge acasă ; gafa a fost sesizată de Octavian Ionescu care, însă, trezindu-se singur, cu... golul în față s-a pripit și a prelungit defectuos în brațele lui Bologan... După care, spre finalul partidei, în acel minut 88, a fost înscris unicul gol, descris mai pe larg în introducerea cronicii.

G. NICOLAESCU

FARUL 1 (0)
JIUL 0 (0)

CONSTĂNȚENII ÎNSCRIU NUMAI ÎN... MINUTUL 89!

Stadion „1 Mai" ; timp ploios ; teren moale ; spectatori 7 000. A marcat : TANASE (min. 89). Raportul șuturilor la poartă : 28—15 (pe spațiul porții : 19—7). Raport de cornere : 10—1.

FARUL : Ștefănescu 8 — Stoica 7, Mălosu 8, Nistor 7, Ghirca 7, Tănase 8, Antonescu 6 (min. 64 I. Constantinescu 6), Ologu 7, Oprea 6, Tufan 6, Kallo 5 (min. 52 Caraman 6).

JIUL : Suciu 9 — Georgescu 7, Georgevici 8, Stocker 8, Tonca 7, Sandu 7, Dodu 6, Peronescu 6, Urmeș 5 (min. 47 Mulțescu 7), Libardi 8, Stoian 6.

A arbitrat GH. LIMONA ★★★★★, ajutat la linie de Gh. Vasilescu I și C. Iofciu (toți din București).

Trofeul Petschovschi : 8.

La tineret-rezerve : Farul — Jiul 0—3 (0—2).

CONSTANȚA, 31 (prin telefon, de la trimisul nostru).

Farul și-a făcut de la o vreme obiceiul să-și lase suporterii să aștepte golul victoriei pînă în ultimul minut. Exact la o săptămînă după partida cu Dinamo, cînd Ologu a obținut victoria în min. 89, constănțenii au repetat figura, de astă dată în fața minerilor din Valea Jiului.

Tocmai atunci cînd suporterii din tribune se pregăteau să ia drumul spre case, plouați și la propriu și la figurat, ultimul val furios al atacului constănțean n-a mai putut fi zăgăzuit de stăvilarul Jiului. Balonul a „curs" pe traiectoria Tufan — Oprea — Caraman, s-a lovit de toți, a ajuns la Ologu, iar acesta l-a timis pe partea dreaptă lateral la **Tănase**, care venea ca o furtună din urmă. Un șut nemilos de la 8 m și Suciu — adevărat zeu protector al careului său pînă atunci — a fost îngenunchiat în noroiul din fața porții, privind deznădăjduit balonul care s-a oprit în plasa sa. Ce a fost pînă atunci ?

Farul a atacat cu mai multă insistență, dar acțiunile — stereotipe și fără vigoare — n-au pus probleme prea dificile vînjoșilor apărători din Valea Jiului. Ei au știut să... mineze toate drumurile spre poartă, au apărat foarte bine centrul careului și n-au întîrziat uneori să răspundă cu atacuri de hărțuială prin trioul Libardi — Peronescu — Stoian. A existat și un moment cînd tensiunea în teren amenința să compromită spectacolul sportiv, dar arbitrul a știut să folosească prompt armele sale, fluierul și cartonașul galben, temperîndu-i pe Dodu, Tănase, Antonescu și Stoica. Ologu a ratat în min. 13 o bună ocazie, iar peste 4 minute Libardi a executat cu măiestrie o lovitură liberă de la 40 de m. Dar balonul nu l-a ascultat pînă la capăt, a șters bara transversală și s-a pierdut ca o iluzie. Am mai semnalat apoi o impecabilă centrare a lui Kallo, încheiată cu un cap al lui Oprea, dar mingea s-a lovit de bară. Cu aceste trei momente mai importante s-au încheiat conturile primei reprize.

La reluare, constănțenii și-au întețit eforturile, dar Jiul s-a apărat cu toate mijloacele, inclusiv cu arma anti-jocului, plecînd de la premisa că în deplasare „scopul scuză mijloacele". În min. 47, Oprea, talonat de Georgescu și Georgevici, forțează golul, pătrunde în careu, dar Suciu plonjează temerar și salvează situația. În replică, Stoian ajunge și el la un pas de gol două minute mai tîrziu, pentru ca în min. 57 Georgescu să salveze cu capul un balon care viza plasa.

Gazdele devin apoi tot mai insistente în atac. După ce Tonca e avertizat cu cartonașul galben, golul constănțenilor cade în sfîrșit și parcă și ploaia e uitată de spectatorii ajunși în culmea entuziasmului. Adevărul este că există acel minut 89, care ține mereu cu Farul.

George MIHALACHE

Univ. CRAIOVA 1 (0)
ST. ROȘU 0 (0)

FOTBALUL S-A ÎNTÎLNIT CU IARNA

CRAIOVA, 31 (prin telefon, de la trimisul nostru).

Duminică dimineața, pe la 10,30, la Craiova cerul a început să prăvălească troiene peste oraș. Fotbalul părea sacrificat, căci zăpada se așternuse repede pe stadion (să fi avut cam 20 cm grosime), dar dragostea pentru sportul rege a mai înfrînt o dată natura potrivnică pentru că organizatorii au depus eforturi serioase, călcînd zăpada sub picioare, trasînd liniile hotărîtoare ale terenului cu vopsea roșie și oferind astfel prilejul ca la ora 15 meciul să înceapă. Firesc, în acest decor aspru, nimeni nu se mai aștepta la spectacol. Dar acești olteni îndrăgostiți pînă la sacrificiu de fotbal (și au fost cam 5 000 de oameni) au rămas în tribune sub o ninsoare nebună, să vadă dansul de voință și bărbăție al celor intrați în arena „nordică". N-a prea fost fotbal, și nici nu putea să fie. A fost un joc al dragostei și-al întîmplării. Balonul lovit lua traiectorii stranii, nimeni nu putea intui ce va fi, nimeni nu putea iniția ceva serios, tehnic sau tactic. Pentru că mingea s-a oprit de atîtea ori în nămeți, și chiar jucătorii — minunați cu toții în efortul lor — au rămas de atîtea ori cu picioarele pînă la glezne în... gazonul alb. Normal că fiecare echipă a încercat să cîștige cîte ceva. Și au alergat toți jucătorii, au alergat ca să nu înghețe, dar și ca să joace cît se putea, cum se putea. Și în primul rînd studenții au forțat acest joc al întîmplării, s-au avîntat mai siguri spre reduta lui Adamache, au fost de trei ori în prima repriză la un pas de gol (min 3, trage Țarălungă, respinge Adamache ; min. 23, Adamache scoate de la colțul de sus o „ghiulea" a lui Martinovici ; min. 30, luftează Pescaru în careu, dar Neagu e împiedicat și el de... zăpadă). Dar parcă n-ar fi fost just să se stabilească atît de devreme un învingător într-o partidă în care, omenește vorbind, nu puteau exista învinși.

Așa că și repriza secundă a fost același tumult de ambiție și de presing al gazdelor. Studenții au mai fost din nou de cîteva ori în fața golului, însă uimitorul Adamache, zvîcnind din înghețul prelungit la care a fost supus între buturi, s-a opus de cel puțin trei ori (min. 47, 60 și 61) golului. Pînă la urmă a învins Universitatea, printr-un gol înscris de Pîrvu cu capul, la un corner executat de Țarălungă (min. 72), un gol imparabil și pentru Adamache. Oaspeții au replicat și ei imediat prin două ocazii, pe care numai Oprea le-a putut rezolva cînd nimeni nu se mai aștepa (Pescaru șut de la circa 30 de m) și cînd totul era posibil în condițiile acelea care născuseră atîtea situații imprevizibile. Pînă la urmă au învins gazdele, pentru că au insistat mai mult. Admirabili toți cei 25 de jucători care au luptat pînă la sacrificiu. Au luptat pentru victorie, dar în primul rînd pentru frumusețea ideii de sport.

Mircea M. IONESCU

Stadion Central ; timp rece, a nins tot timpul ; teren plin de zăpadă ; spectatori — circa 5 000. A marcat PÎRVU (min. 72). Raportul șuturilor la poartă : 21—6 (pe spațiul porții : 9—2). Raport de cornere : 7—4.

UNIV. CRAIOVA : Oprea 8 — Niculescu 6 (min. 46 Bitlan 7), Mincă 7, Deselnicu 7, Velea 7, Strîmbeanu 8, Ivan 7, Martinovici 7, Pîrvu 7 (min. 75 Niță), Neagu 8, Țarălungă 9.

STEAGUL ROȘU : Adamache 10 — Ivăncescu 7, Jenei 6 (min. 70 Furnică), Olteanu 8, Rusu 7, Pescaru 7, Cadar 7, Balint 7, Zotincă 7, Florescu 6, Györfi 6.

A arbitrat C. NICULESCU ★★★★★, ajutat foarte bine la linie de C. Costică și I. Urdea (toți din București).

Trofeul Petschovschi : 10.

La tineret-rezerve : Universitatea — Steagul roșu 3—1 (2—0).

fotbal

„U" CLUJ 2 (1)
F. C. ARGEȘ 1 (0)

„U" AJUNGE PE POZIȚIA A DOUA, DEMONSTRÎND RESURSE ȘI AMBIȚII MARI

CLUJ, 31 (prin telefon, de la trimisul nostru).

În tribune, suporterii studenților nu vorbeau decît de locul doi al clasamentului, pe care urma să se instaleze „U" în caz de victorie. De fapt, după cît am putut afla, clujenii aveau neapărată nevoie de două puncte nu atît pentru locul în clasament, cît pentru a se întări încrederea în forțele proprii care a încolțit aici. Există mulțumire față de modul cum lucrează antrenorul Onisie cu echipa, este apreciată seriozitatea care domnește la antrenamente. Și atunci victoria de azi trebuie să dovedească tocmai ascensiunea firească ce urmează în asemenea situații.

Dar, așa cum a început jocul, ne-am gîndit la răspunsul pe care ni-l dăduse Onisie la o întrebare : „Învingem sigur, numai să n-avem nesansă". Au fost vreo trei mingi pe poartă expediate în primele 6 minute de către piteșteni (fără a fi și periculoase), după care am văzut la lucru pe „U". Acțiuni purtate în viteză, combinații reușite în teren, legătură între compartimente. Nu lipseau nici ocaziile de gol, dar tocmai de ceea ce îi era frică lui Onisie, de asta nu scăpase. Adam (de două ori), Munteanu și alții ratau situații clare. De-abia în min. 26, **Fanea Lazăr** a tras puternic, cu boltă, marcînd peste Stan ieșit inoportun. Și, în general, jocul curge mai departe spre poarta piteștenilor care, fără Dobrin, par cam dezorientați, (a-propo : lui Dobrin, rămas acasă din cauza unei întinderi musculare, clujenii i-au pregătit o frumoasă surpriză. Pe un imens carton era scris : **„Dobrin în meciul cu Cehoslovacia !").** În această repriză am remarcat la piteșteni doar un șut puternic al lui Frățilă, dintr-o lovitură liberă.

În partea a doua a întîlnirii se fac unele schimbări care nu modifică însă cu nimic raportul de forțe existent în teren pînă atunci. „U" continuă să stăpînească jocul, iar F. C. Argeș se infiltrează, din cînd în cînd, în careul porții apărate de Știfan. În min. 75 vine surpriza cea mare : Roșu centrează și Radu așteaptă mingea flancat de Pexa și Solomon. Nimeni nu-i acordă nici o șansă și, totuși, el reușește să împingă balonul în poartă 1—1. Ne gîndeam atunci că ne aflăm din nou în fața unei nedreptăți a fotbalului. Deși mai bună, pe deasupra echipei „U" piana în acel moment perspectiva unui meci egal. Citva timp, clujenii, au stat sub această apăsare, pînă cînd Anca (în min. 77), primind o pasă în careul de 16 m, se răsucește și trimite o veritabilă bombă în plasa lui Stan : 2—1. Piteștenii ies, în sfîrșit, la atac, forțează din nou egalarea, se arată chiar periculoși, dar prea tîrziu.

Vasile Dumitrescu, care în general a arbitrat bine, a fluierat de cîteva ori în compensație. De fapt, e destul de greu să arbitrezi la Cluj, unde o parte din spectatori au, parcă, un reflex ; cînd fluieră arbitrul — pe drept sau pe nedrept — fluieră și ei. De aici mare confuzie și tensiune.

Ceea ce rămîne este faptul că „U" Cluj, întinerită devine o echipă din ce în ce mai sigură de ea.

Modesto FERRARINI

Stadion Municipal ; timp noros, rece ; teren ușor denivelat ; spectatori aproximativ 4 000. Au marcat : FANEA LAZĂR (min. 26), RADU (min. 75) și ANCA (min. 77). Raportul șuturilor la poartă : 16—10 (pe spațiul porții : 3—5). Raport de cornere : 5—2.

„U" CLUJ : Ștefan 8 — Crețu 8, Pexa 7, Solomon 8, Mihăilă 7, Anca 9, F. Lazăr 8, Uifăleanu 8, Munteanu 7, Adam 5 (min. 46 Barbu 7), Lică 8.

F. C. ARGEȘ : Stan 7 — Pigulea 8, Olteanu 6, Vlad 7, Ivan 7, Ciolan 5 (min. 46 Dobrescu 6), M. Popescu 6, Radu 6, Prepurgel 7, Frățilă 6 (min. 70 Roșu), Jercan 7.

A arbitrat VASILE DUMITRESCU ★★★★, ajutat la linie de V. Murgășanu și Gh. Olteanu (toți din București).

Trofeul Petschovschi : 8.

La tineret-rezerve : „U" Cluj — F. C. Argeș 0—0.

A. S. A. 3 (1)
PETROLUL 0 (0)

Portarul nu poate să facă minuni

Stadion 23 August ; timp înorat, rece ; teren bun ; spectatori — 6 000. Au marcat : NAGHI (min. 36), HAJNAL (min. 80), FAZEKAȘ (min. 85). Raportul șuturilor la poartă : 19—2 (pe spațiul porții : 9—0). Raport de cornere : 9—2.

A.S.A. : Nagel (fără notă, nefiind solicitat) — Szollosi 7, Toth 7, Ispir 8, Czako 7, Orza 6, Bölöni 6, Lucaci 7 (min. 68 Varadi 8), Naghi 8, Fazekaș 8, Hajnal 8.

PETROLUL : M. Ionescu 8 — Gruber 6, Bădin 5, N. Ionescu 6, Moraru 6, Cringașu 6, Dincuță 7, Grozea 6, Moldovan 4 (min. 85 Harapu), Cozarek 4, Dobre 4 (min. 61 Ciupitu 4).

A arbitrat M. BĂDULESCU ★★★★★, ajutat la linie de I. Erdős și Z. Silaghi (toți din Oradea).

Trofeul Petschovschi : 9.

La tineret-rezerve : A.S.A. — Petrolul 1—2 (0—1).

TG. MUREȘ, 31 (prin telefon, de la trimisul nostru).

Victoria obținută în meciul de deschidere de către echipa sa de tineret părea să fi dat încredere Petrolului, care a avut un început destul de bun în această partidă. Într-adevăr, primele minute ale meciului au fost marcate de o lovitură liberă-„bombă", trimisă peste poartă de Dincuță și de un șut al lui Moldovan, care a trecut pe lîngă buturile apărate de Nagel. Surprinsă de agresivitatea oaspeților, formația din Tîrgu Mureș a jucat, o perioadă, prudent, după care, forțînd ritmul de joc, a preluat inițiativa, stăpînind mijlocul terenului și insistînd puternic în fazele de finalizare.

Dacă tabela de marcaj n-a suferit, multă vreme, nici o schimbare, în ciuda dominării din ce în ce mai insistente a localnicilor, aceasta s-a datorat portarului Petrolului, Mihai Ionescu, care, la 35 de ani, nu și-a pierdut nimic din reflexele de altă dată. El a intervenit inspirat la lovitura cu capul a lui Czako, din minutul 27, și la șutul lui Hajnal, din minutul 33, pe cît de precis, pe atît de puternic. În sprijinul oaspeților au venit și... barele, mai ales în minutul 25, cînd, în două rînduri, ele au respins în teren șuturile lui Hajnal și Nagy. Golul plutea, însă, în aer și el a venit în minutul 36, după ce Hajnal a trecut prin dribling de Gruber, pasîndu-i balonul lui **Nagy**, aflat liber într-o zonă aparent mai liniștită. Și șutul acestuia a fost necruțător...

După pauză, timp de 15 minute, jocul s-a echilibrat, dar fără perspective pentru petroliști, care n-aveau să realizeze nici un singur șut pe spațiul porții, între barele căreia Nagel, nesolicitat, înghețase de-a binelea. Din nou, gazdele revin apoi în atac, dar Nagy, în minutul 60, ratează o mare ocazie, ridicînd mingea peste poartă. Petrolul trece prin momente dificile, resimțind în apărare lipsa lui Mocanu, încă nerestabilit și oprit de medicul lotului național să riște intrînd în joc. Fazele se succed la poarta lui Ionescu, care, în minutul 73, îl împiedică pe Hajnal să majoreze scorul. Trei minute mai tîrziu notăm a treia „bară" a fotbaliștilor de la A.S.A., la șutul lui Varadi.

Finalul partidei aduce creșterea ritmului de joc, și accentuarea presiunii gazdelor. Și iată, în minutul 80, cel de al doilea gol al partidei realizat de **Hajnal**, care face o cursă spectaculoasă și, deși urmărit de aproape de trei apărători (Bădin, Gruber și Moraru), nu se intimidează, ci păstrează balonul, ridicîndu-l apoi peste Mihai Ionescu, ieșit să-i micșoreze unghiul.

Cu cinci minute înainte de fluierul final, la o nouă acțiune de atac a gazdelor, **Fazekaș** sprintează irezistibil, încheindu-și cursa cu un șut sub bară.

Ion OCHSENFELD

CE FAC ÎN ACESTE ZILE REPREZENTANTELE NOASTRE ÎN CUPELE EUROPENE

U.T.A. Textiliștii au plecat ieri dimineața la Arad cu un punct care va conta foarte mult în configurația viitoare a clasamentului. **„Egalul de la București** — ne declara după meci antrenorul Dumitrescu **— a adăugat noi speranțe și a inoculat jucătorilor și mai multă încredere în forțele lor. Asta înseamnă, cu alte cuvinte, că miercuri vom intra pe teren, pentru meciul retur cu Zaglebie Walbrzych, cu un excelent moral. Cred că victoria la un scor care să ne asigure calificarea, nu ne va scăpa. Deși meciul va fi foarte greu". „În mod normal** — a adăugat secundul U.T.A.-ei, prof. Ion Ionescu — **la sfîrșitul meciului, scorul trebuie să arate o diferență de două goluri în favoarea noastră".** Pînă miercuri, arădenii și-au fixat un asemenea program încît la ora meciului, ei să se afle într-o excelentă dispoziție de joc. În timpul dimineții de azi, vor face o plimbare prin parcurile și pădurile din împrejurimile orașului, iar după-amiază, vor efectua un antrenament tehnico-tactic. Seara se va viziona un film. Marți, va avea loc o ședință specială de pregătire tactică a partidei, iar în ziua meciului, vor fi definitivate ultimele amănunte.

DINAMO. Campionii noștri au o misiune foarte grea la Rotterdam. Antrenorul Nicușor este realist : **„Bineînțeles, nu poate fi vorba de o răsturnare a situației actuale, dar vom face tot posibilul pentru a șterge într-o oarecare măsură impresia lăsată de noi după meciul tur. Adică vom presta un joc frumos, care să placă spectatorilor și care să demonstreze, în același timp, că evoluția de la București a fost un accident. Trebuie să obținem un scor strîns".**

Ieri, dinamoviștii au avut zi de odihnă, după eforturile depuse în meciul de sîmbătă cu U.T.A. În cursul dimineții de azi, ei pleacă cu avionul direct spre Rotterdam, unde, după-amiază și mîine, vor efectua două antrenamente de acomodare pe terenul unde se va disputa partida.

STEAUA. Meciul retur cu C. F. Barcelona a început din minutul 01 al jocului cu Sport Club Bacău. Sîmbătă după-amiază, imediat după întîlnirea cu echipa lui Dembrovschi, fotbaliștii de la Steaua s-au înapoiat la București cu un avion special. Desigur, înfrîngerea suferită (prima în acest campionat), acel 0—1 de la Bacău îi afecta pe jucătorii militari, mai ales că în min. 79 ei s-au aflat atît de aproape de golul egalizator, atunci cînd Năstase a șutat puternic în bară. Dar ce a fost, a fost. Din acel moment, mai bine zis după aterizarea la București, preparativele pentru meciul de miercuri au început. Întregul lot al Stelei s-a instalat de sîmbătă seara la Săftica, acolo, unde, de regulă, bucureștenii pregătesc jocurile lor mai dificile. Ei sînt dornici să-și apere cu succes prețiosul avantaj luat pe stadionul din Barcelona, pentru a păși mai departe în competiția internațională la care iau parte.

Steaua, însă, are cîteva probleme dificile de rezolvat. După cum se știe, Iordănescu și Dumitriu III nu au jucat la Bacău (și nici nu au făcut deplasarea) pentru că primul are o rană la picior, iar al doilea a făcut o furunculoză. Antrenorii însă i-au convocat pe amîndoi la pregătiri. **Folosirea lui Iordănescu în meciul de miercuri este aproape certă, deși medicul i-a prescris concediu pînă joi. După cum ne spunea ieri antrenorul Valentin Stănescu, în fața conducerii tehnice a echipei s-au ivit, între timp, neașteptate neplăceri. Sătmăreanu, Pantea, Smarandache și Cristache aveau duminică febră și se pare că au contractat o gripă virotică.** Situația e destul de neliniștitoare. Cristache a jucat cu febră și la Bacău, dar iată că și alți colegi de-ai lui se află acum în aceeași situație. Să sperăm că eforturile medicului nu vor fi zadarnice și pericolul nefolosirii unora dintre acești jucători de bază va fi îndepărtat.

Azi la ora 11, Steaua va veni în Capitală și va efectua un antrenament pe stadionul Ghencea. Marți, pregătirile vor continua la Săftica, iar în după-amiaza aceleiași zile, întregul lot va asista la un spectacol **(AL. C.).**

ASTĂZI SOSEȘTE C. F. BARCELONA

În jurul orei 17,30 este așteptată să aterizeze la București, echipa C. F. Barcelona. Delegația oficială compusă din 27 de persoane (jucători, antrenori, conducători) este însoțită de 16 ziariști și de 60 de suporteri.

De la trimisul nostru special, MARIUS POPESCU

RAPID VA AVEA DE ÎNFRUNTAT UN ADVERSAR CARE SPERĂ ÎNTR-O MINUNE

VARȘOVIA, 31 (prin telex).

Îmbarcată duminică dimineața într-un avion al companiei TAROM, echipa bucureșteană Rapid a ajuns, după o călătorie de trei ore — cu escală la Budapesta — în capitala Poloniei. Consemnînd zborul destul de neplăcut (care a dat unora dintre călători senzația unui drum pe o șosea... în reparație), acuzat mai ales de Lupescu, cel mai sensibil jucător feroviar în călătoriile aeriene, voi nota satisfacția încercată la sosirea în Varșovia, unde vremea este mult mai blîndă ca la București. Ca să nu mai vorbim de Craiova, unde am aflat — prin intermediul transmisiei radiofonice a meciurilor etapei noastre de fotbal, transmisie ascultată cu plăcere și interes aici — că a nins.

Așteptați la aeroport de reprezentanți ai clubului Legia, rapidiștii au aflat că adversarii lor de miercuri au învins sîmbăta trecută, în „optimile" de finală ale Cupei Poloniei cu 5—2, pe divizionara Anstal Mielec, internaționalul Deyna (autor a 4 goluri), făcînd o partidă excepțională.

Tot sîmbătă, Zaglebie Walbrzych a fost victima cu totul neașteptată a lui Rakow (echipă din divizia a 3-a), de care a fost învinsă cu scorul de 2—0.

Revenind la Legia, mi se pare demn de semnalat faptul că victoria de sîmbătă a semănat un optimism fără rezerve în tabăra polonează. Declarînd că echipa sa va urmări în primul rînd victoria și apoi împlinirea unei minuni, din acelea care se mai petrec în fotbal, antrenorul Chruscinski lasă să se înțeleagă că, în pofida handicapului de 4 goluri, crede, totuși, într-o calificare a Legiei.

În încheierea acestei prime transmisii, cîteva cuvinte despre programul de activitate al rapidiștilor înaintea partidei de miercuri. După-amiaza zilei de duminică a fost consacrată odihnei (la hotelul M.D.M. — unde sînt găzduiți fotbaliștii bucureșteni). Luni, rapidiștii vor face dimineața un tur al orașului iar după-amiază se vor antrena pe stadionul Legia, unde se va disputa partida de miercuri. Ziua de marți este destinată deconectării — odihnă, vizionarea unui film, plimbare.

ÎN MECI AMICAL

SPORT CLUB BACĂU — BONSUCCESO (Brazilia) 0-0

BACĂU, 31 (prin telefon). Pentru că sîmbătă au jucat cu Steaua, în prima parte a întîlnirii, localnicii au început meciul cu echipa de tineret-rezerve. După pauză, băcăuanii apar cu prima garnitură, dar jocul nu-și schimbă aspectul. Spre sfîrșitul partidei, spiritele se încălzesc destul de tare și arbitrul băcăuan A. Macovei, care a condus bine acest meci, intervine prompt și elimină de pe teren doi jucători, pe brazilianul Jair (care l-a lovit pe Dembrovschi) și pe Catargiu (care a vrut să-și răzbune colegul). De la oaspeți, spectatorii băcăuani așteptau mult mai mult. Din păcate, ei nu au arătat prea mare lucru. Totuși, brazilienii puteau deschide scorul în min. 65, cînd după o învălmășeală la poarta lui Fugaciu, Suquinho a tras în bară.

Ilie IANCU — coresp.

FUNERALIILE ANTRENORULUI EMERIT EMERIC VOGL

Ieri după amiază, au avut loc funeraliile antrenorului emerit Emeric Vogl. Numeroși activiști ai mișcării noastre de cultură fizică și sport, reprezentanți ai Consiliului Național pentru Educație Fizică și Sport, ai Federației de fotbal, conducători de cluburi, ziariști, precum și mulți iubitori ai fotbalului din Capitală și din provincie, au ținut să-l conducă pe ultimul drum pe Emeric Vogl, omul iubit și prețuit pentru capacitatea, modestia și devotamentul său pentru cauza sportului.

Catafacul de la cimitirul Belu (catolic), unde se afla depus corpul defunctului, a fost acoperit de coroanele de flori trimise de Consiliul Național pentru Educație Fizică și Sport, Federația română de fotbal, Colegiul central al antrenorilor, clubul Rapid, redacția ziarului „Sportul". Numeroase buchete de flori au venit, de asemenea, să exprime piosul omagiu atît al celor care l-au cunoscut pe Emeric Vogl, cît și al celor care i-au urmărit activitatea, pentru acest fotbalist de elită, antrenor destoinic și om de o înaltă ținută.

În ultima oră dinaintea ceremoniei funebre, la catafalcul celui dispărut au făcut de gardă personalități sportive, antrenori, foști jucători internaționali etc.

Figura luminoasă a celui care a fost Emeric Vogl a fost evocată de antrenorul emerit Coloman Braun-Bogdan.

Apoi, cu capetele plecate și cu inimi îndurerate, cei prezenți l-au condus pe Emeric Vogl la locul de veci.

ÎN DIVIZIA B

SCOR-RECORD LA BUCUREȘTI (SERIA I), C. S. M. REȘIȚA LA PRIMA ÎNFRÎNGERE (SERIA a II-a)

SERIA I

Progresul Brăila — Sportul studențesc 1—1 (0—0) ; C.F.R. Pașcani — Dunărea Giurgiu 3—0 (0—0) ; Ceahlăul P. Neamț — Poiana Cîmpina 3—1 (1—0) ; F.C. Galați — Portul Constanța 1—0 (0—0) ; Metalul Tîrgoviște — Metalul București 3—0 (1—0) ; S.N. Oltenița — Știința Bacău 1—0 (0—0) ; Progresul București — Chimia Rm. Vîlcea 8—1 (2—1) ; Metalul Plopeni — Politehnica Galați 2—1 (2—1).

ETAPA VIITOARE (7 noiembrie) : Portul Constanța — Chimia Rm. Vîlcea, Sportul studențesc — Metalul Plopeni, Știința Bacău — C.F.R. Pașcani, Dunărea Giurgiu — Metalul Tîrgoviște, Progresul Brăila — S.N. Oltenița, Metalul București — Progresul București, Politehnica Galați — Poiana Cîmpina, Ceahlăul P. Neamț — F.C. Galați.

1. SPORTUL ST.	11	6	5	0	22-13	17
2. S.N.O.	11	6	3	2	14-11	15
3. Progresul Buc.	11	6	2	3	21- 8	14
4. Politehnica G.	11	4	4	3	15- 9	12
5. F.C. Galați	11	5	2	4	17-12	12
6. Metalul Tg.	11	5	2	4	13-13	12
7. Progresul Br.	11	4	3	4	11- 8	11
8. Met. Plopeni	11	5	1	5	14-14	11
9. Șt. Bacău	11	4	3	4	11-13	11
10. Ceahlăul P.N.	11	4	3	4	13-18	11
11. Dunărea G.	11	4	2	5	11-18	10
12. Chimia Rm. V.	11	4	2	5	10-19	10
13. Metalul Buc.	11	3	3	5	10-12	9
14. C.F.R. Pașcani	11	3	1	7	13-15	7
15. Portul C-ța	11	1	5	5	10-15	7
16. Poiana Cîmp.	11	3	1	7	12-19	7

SERIA II

Minerul Baia Mare — Politehnica Timișoara 3—0 (2—0) ; Electroputere Craiova — Gaz metan Mediaș 1—0 (0—0) ; C.F.R. Arad — Vulturii textila Lugoj 1—0 (1—0) ; Olimpia Satu Mare — Olimpia Oradea 1—0 (1—0) ; Chimia Făgăraș — Gloria Bistrița 2—1 (0—1) ; Minerul Anina — C.S.M. Reșița 2—1 (2—0) ; C.S.M. Sibiu — Corvinul Hunedoara 1—0 (0—0) ; C.F.R. Timișoara — Metalurgistul Cugir 1—0 (1—0).

ETAPA VIITOARE (7 noiembrie) : Olimpia Oradea — Chimia Făgăraș, Corvinul Hunedoara — C.F.R. Arad, C.S.M. Sibiu — C.F.R. Timișoara, Gaz metan Mediaș — Vulturii textila Lugoj, Metalurgistul Cugir — Electroputere Craiova, Minerul Baia Mare — Gloria Bistrița, C.S.M. Reșița — Olimpia Satu Mare, Politehnica Timișoara — Minerul Anina.

1. C.S.M. REȘ.	11	8	2	1	20- 5	18
2. C.F.R. Tim.	11	5	4	2	14- 7	14
3. Minerul B.M.	11	5	3	3	18- 8	13
4. C.S.M. Sibiu	11	6	0	5	12-16	12
5. Gloria Bistr.	11	5	1	5	14-13	11
6. C.F.R. Arad	11	4	3	4	14-13	11
7. Min. Anina	11	5	1	5	12-19	11
8. Vulturii t. Lj.	11	4	3	4	12-20	11
9. Chim. Făgăraș	11	4	2	5	21-17	10
10. Met. Cugir	11	5	0	6	9-13	10
11. Electr. Cr.	11	4	2	5	10-14	10
12. Poli Tim.	10	3	3	4	15-14	9
13. Corvinul Hun.	11	4	1	6	13-13	9
14. Olimpia S.M.	10	3	3	4	6- 7	9
15. Olimpia Or.	11	4	1	6	12-15	9
16. Gaz Metan M.	11	2	3	6	6-14	7

DUPĂ STRĂLUCITA VICTORIE DE LA WEMBLEY

(Urmare din pag. 1)

Kodeș și iugoslavul Franulovici, rivalii tradiționali ai lui Năstase. A fost, fără îndoială, un adevărat campionat mondial „indoor", întrecere de sfîrșit de sezon, care reprezenta și o încununare a activității vedetelor tenisului. În această ambianță deosebită, în rîndul unor asemenea nume ilustre, cununa cu lauri a revenit primului tenisman al României, maestrului emerit al sportului Ilie Năstase.

Poate niciodată n-a fost o victorie mai clară în turneele de tenis, ca aceasta. Învingătorul a avut de combătut pe cei mai dificili adversari, încă din startul probei de simplu. Printr-o curioasă optică a organizatorilor, după cum se știe, Năstase nu fusese trecut drept cap de serie. El a întîlnit chiar din al doilea tur pe unul din favoriți, celebrul as australian Roy Emerson, pe care-l învinge în trei seturi. Urmează la rînd nimeni altul decît John Newcombe, capul de serie nr. 1. Din nou victorie, în două seturi de data aceasta! În semifinală, Năstase are ca adversar pe americanul Tom Gorman, semifinalist al ultimului turneu de la Wimbledon. Și acesta este învins fără drept de apel. A urmat ultimul meci, o mare finală, cu un mare adversar — faimosul Rod Laver. Capul de serie nr. 3 avusese o parte de tablou mult mai ușoară. În plus, el nici nu jucase semifinala, adversarul său Bob Hewitt, accidentîndu-se înainte de meci. În aceste circumstanțe dificile, tenismanul român a pășit pe terenul de luptă.

A fost o luptă grea. Australianul a condus cu 2—1 la seturi și — în veștile care ne veneau de la Londra pe benzi de telex — se putea citi o certitudine crescîndă în succesul „invincibilului" Laver. Dar Ilie Năstase este tenismanul cu resurse infinite. Ca și în alte dramatice finale, el a știut să întoarcă în favoarea sa un rezultat ce părea definitiv pecetluit. După 3—6, 6—3, 3—6 au urmat două seturi cîștigate de Năstase la scor identic: 6—4, 6—4! De fiecare dată, cîte un break în finalul setului a pus capăt luptei, în care Rod Laver — cuadruplul campion de la Wimbledon — a trebuit să se recunoască învins.

Finalul de sezon al lui Ilie Năstase este de-a dreptul impresionant. În clasamentul Marelui Premiu-FILT el este separat acum de lider, americanul Stan Smith, prin 25 de puncte. Acesta a fost eliminat din primul tur, la Wembley! Urmează o ultimă probă a marelui circuit de turnee, campionatele internaționale ale Americii de Sud, care încep la 20 noiembrie, la Buenos Aires. Ca și în turneul recent încheiat, primului loc i se vor acorda 30 de puncte. Ar fi într-adevăr formidabil ca Ilie Năstase să repete succesul de la Wembley, întrecîndu-l pe Smith pe linia de sosire... Ar fi și o performanță unică, fiindcă tenismanul român ar obține locul întîi jucînd, în mod practic, doar o jumătate de sezon. El a absentat dintr-o serie întreagă de turnee individuale, participînd la jocurile echipei naționale în Cupa Davis, în timp ce Smith — avantajat de vechea regulă a Challenge-roundului — culegea puncte prețioase.

Indiferent, însă, de rezultatele ce vor urma, bilanțul lui Ilie Năstase este strălucit. Cu cele două victorii din acest an asupra lui John Newcombe, cu revanșa ce și-a luat-o acum în fața lui Rod Laver, în fine cu acest titlu (neoficial) de campion al lumii pe teren acoperit, excelentul nostru tenisman se înscrie pe un loc fruntaș în ierarhia supercampionilor sportului alb.

CLASAMENTELE MARELUI PREMIU — F.I.L.T.

1. Stan Smith (S.U.A.) 177 puncte; 2. **ILIE NĂSTASE** (România) 152 p; 3. **Jan Kodes** (Cehoslovacia) 124 p; 4. **Zeliko Franulovici** (Iugoslavia) 99 p; 5. **John Newcombe** (Australia) 94 p; 6. **Cliff Richey** (S.U.A.) 93 p; 7—8. **Ken Rosewall** (Australia) și **Pierre Barthes** (Franța) 82 p; 9. **Clark Graebner** (S.U.A.) 76 p; 10. **Tom Okker** (Olanda) 66 p.

FEMININ

1. Billie Jean King (S.U.A.) 181 puncte; 2. **Evonne Goolagong** (Australia) 126 p; 3. **Françoise Durr** (Franța) 119 p; 4. **Margaret Court** (Australia) 106 p; 5. **Helen Gourlay** (Australia) 83 p.

ULTIMA FINALĂ — DUBLU FEMEI

LONDRA, 31 (Agerpres). — Întrecerile de la Wembley s-au încheiat odată cu desfășurarea ultimei finale, cea a probei de dublu femei. Victoria a revenit cuplului **Francoise Durr** (Franța) — **Virginia Wade** (Anglia) învingător cu 3—6, 7—5, 6—3 în fața perechii **Evonne Goolagong** (Australia) — **Julie Heldman** (S.U.A.).

AGENȚIILE DE PRESĂ COMENTEAZĂ VICTORIA LUI NĂSTASE

LONDRA, 31 (Agerpres). — În ultima zi a marelui turneu „open" de tenis, disputat în sala Wembley, peste 4 000 de spectatori au urmărit — după cum transmite corespondentul agenției **REUTER** — unul dintre cele mai frumoase meciuri de tenis disputat în ultimii ani la Londra. Năstase a ieșit învingător în cinci seturi din această palpitantă confruntare sportivă.

Românul Ilie Năstase — transmite comentatorul agenției **ASSOCIATED PRESS** — l-a detronat pe australianul Laver care, cîștigase de două ori consecutiv turneul „Embassy", cum mai este denumit acest concurs de la arena Wembley. Năstase a obținut o victorie istorică, întrerupînd șirul succeselor australienilor în marile concursuri desfășurate în Anglia — menționează comentatorul agenției **REUTER**. Românul a jucat aproape perfect. Încrederea sa în victorie a crescut pe măsură ce se apropia sfîrșitul setului decisiv și i-a fost suficient un break pentru a consfinți un succes ce se contura, poate încă de la începutul partidei.

După 124 de minute de tenis strălucitor — transmite agenția **U.P.I.** — **românul Ilie Năstase l-a învins destul de clar pe australianul Rod Laver, care avea și el ambiția de a cîștiga pentru a treia oară consecutiv acest turneu. Dar Năstase i-a spulberat speranțele, printr-un joc în care și-a etalat marele său talent și puterea de luptă. Nu s-ar putea spune că Laver a jucat slab. În partidele precedente și în cele două finale disputate în 1969 și 1970 la Wembley, Laver pierduse un singur set. De data aceasta însă el a avut în față un adversar hotărît care și-a pregătit victoria minge cu minge.**

Datorită victoriei magnifice asupra lui Rod Laver — menționează corespondentul agenției **FRANCE PRESSE** — **Năstase mai păstrează o bună șansă de a cîștiga marele premiu al Federației Internaționale de Tenis.**

sportul în lume

MARI COMPETIȚII DE ÎNOT ALE ANULUI 1972

Liga europeană de natație a stabilit datele principalelor competiții continentale ce se vor desfășura în cursul anului 1972. În primele luni figurează: campionatele internaționale de la Geneva (22—23.I); concursul internațional de la Bremen (25—27.II); Premiul „Komsomolskaia Pravda" — Leningrad (26—30 III); concursul internațional în cinstea celei de a 50-a aniversări a Federației iugoslave de natație (28—30.IV) ș.a.

24 DE ȚĂRI INVITATE LA EDIȚIA JUBILIARĂ A „CURSEI PĂCII"

Comitetul de organizare a tradiționalei competiții cicliste „Cursa Păcii", Berlin—Praga—Varșovia, aflată la cea de a 25-a ediție, s-a întrunit recent la Berlin pentru a lua o serie de măsuri privind organizarea ediției jubiliare. Cursa va fi împărțită în 14 etape și va măsura 2 051 km. Ea va fi inaugurată printr-o etapă contracronometru, fapt care constituie o „premieră". Această etapă se va desfășura pe un circuit de 8 km pe Aleea Karl Marx, din capitala R.D. Germane.

Invitațiile au fost trimise la 24 de federații naționale din toată lumea și organizatorii speră ca la start să fie prezentă o participare record. Iată lista țărilor cărora li s-au trimis invitații: **Anglia, Alger, Belgia, Bulgaria, Cehoslovacia, Danemarca, Franța, Finlanda, Italia, Iugoslavia, Elveția, Austria, Olanda, Norvegia, Maroc, Ungaria, Luxemburg, R.D. Germană, Suedia, ROMÂNIA, U.R.S.S., Mexic, Canada, Polonia.**

Comisia internațională a arbitrilor va fi formată din reprezentanți din R.D. Germană, Cehoslovacia și Polonia. Membri ai juriului vor fi cooptați din: **România,** U.R.S.S. și Belgia.

Au fost aduse unele modificări regulamentului. Astfel, echipele vor fi alcătuite din 6 alergători, clasamentul pe echipe se va face prin adunarea timpului celor mai buni trei cicliști din fiecare țară în fiecare etapă.

● Modificări aduse regulamentului celor mai importante competiții rutiere amatoare ● 14 etape în 2051 km

Traseul „Cursei Păcii" este următorul: **Etapa I** (5 mai): contracronometru în Berlin **Etapa a II-a** (6 mai): în împrejurimile Berlinului (120 km); **Etapa a III-a** (7 mai): Berlin—Magdeburg (170 km); **Etapa a IV-a** (8 mai): Magdeburg—Erfurt (195 km); **Etapa a V-a** (9 mai): Erfurt—Gera (170 km); zi de odihnă (10 mai); **Etapa a VI-a** (11 mai); Gera—Karlovy Vary (161 km); **Etapa a VII-a** (12 mai): Karlovy Vary—Praga (130 km); **Etapa a VIII-a** (13 mai): Praga—Hradec Kralove (134 km); **Etapa a IX-a** (14 mai): Vysoke Mysto—Gottwaldov (174 km); **Etapa a X-a** (15 mai); Gottwaldov—Trinec (160 km); zi de odihnă (16 mai); **Etapa a XI-a** (17 mai): Trinec — Cracovia (148 km); **Etapa a XII-a** (18 mai): Cracovia—Rzeszow (155 km); **Etapa a XIII-a** (19 mai): Rzeszow—Lublin (160 km); **Etapa a XIV-a** (20 mai): Lublin—Varșovia (166 km).

GIMNAȘTII NOȘTRI AU UN BOGAT PROGRAM COMPETIȚIONAL INTERNAȚIONAL

Iată, prezentate pe scurt, competițiile la care vor participa sportivii și sportivele acestei discipline din țara noastră:

● Între 12 și 14 noiembrie, un lot reprezentativ (masculin și feminin) se va deplasa în Ungaria pentru a participa lo concursul individual dotat cu Trofeul Matolay.

● Apoi, cîteva zile mai tîrziu, 18—22 noiembrie, gimnaștii români vor fi prezenți la Bratislava pentru a concura în Turneul internațional al Slovaciei.

● Reprezentativa masculină a țării noastre va susține între 20 și 21 noiembrie la Dessau (R.D. Germană) o întîlnire amicală cu reprezentativa țării gazdă, pentru ca între 23 și 24 noiembrie să ia parte la triunghiularul cu R.F. a Germaniei și Elveția ce se va disputa în orașul Saarbrücken (R.F.G.).

● Tot în luna noiembrie (8—15) se va disputa la Havana campionatul mondial de gimnastică modernă, unde vor face desplasarea și două gimnaste românce care nu au fost încă desemnate.

● „Cupa Interviziunii" la gimnastică modernă se va disputa anul acesta în Ungaria, între 11 și 13 decembrie. Va participa și un lot de sportivi români.

HALTEROFILII DE LA STEAUA AU EVOLUAT LA VARȘOVIA

VARȘOVIA, 31 *(Agerpres)*. — Întîlnirea de haltere dintre echipele Legia Varșovia și Steaua București a luat sfîrșit cu rezultatul de 6—3 în favoarea sportivilor polonezi. Cele trei victorii ale echipei bucureștene au fost obținute de Zoro Fiat — 325 kg la categoria cocoș, Rusu — 315 kg și Fiți Balaș — 415 kg — rezultate la totalul celor trei stiluri.

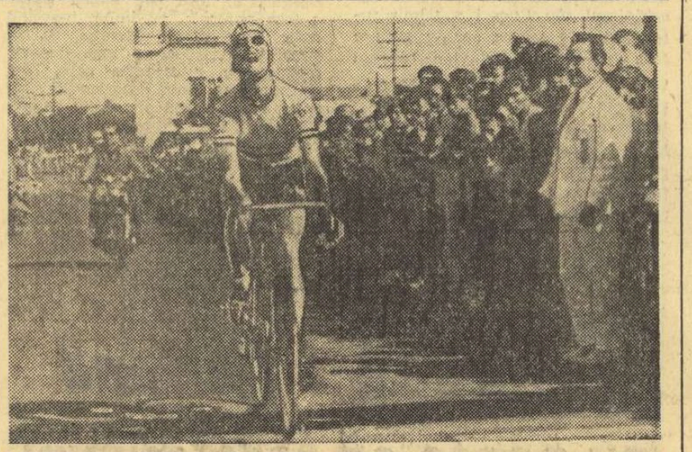

Turul ciclist al Mexicului a început cu două victorii consecutive ale olandezului Fedor den Hartog, care și-a adjudecat primele două etape. El este urmat în clasamentul general de italianul Baroni — la 1:54 și de mexicanul Gonzales la — 2:54. Etapa a doua, disputată contracronometru individual pe ruta San Juan del Rio — Queretaro (50 kilometri), a fost cîștigată de Fedor den Hartog (în fotografie) în timpul de 1 h 06:11. Pe locurile următoare s-au clasat Martinez (Mexic) — 1 h 07:02, Vasquez (Mexic) — 1 h 07:27, Baroni (Italia) — 1 h 07:47, Magiera (Polonia) — 1 h 08:24.

Telefoto: A. P. — AGERPRES

TELEX

Turneul internațional de hochei pe gheață pentru juniori desfășurat la Weisswasser (R.D. Germană) a fost cîștigat de formația cehoslovacă Sparta Praga cu 5 puncte, urmată de Dynamo Weisswasser — 4 puncte, Dynamo Berlin — 2 puncte și Elgartova Brno — 1 punct. În partida decisivă a competiției, echipele Sparta Praga și Dynamo Weisswasser au terminat la egalitate: 3—3. De remarcat că golul egalizator al gazdelor a fost înscris în ultima secundă a jocului.

■

Întîlnirea internațională de handbal masculin disputată la Praga între echipa locală Dukla și formația SC DHFK Leipzig s-a încheiat cu scorul de 16—10 (9—5) în favoarea gazdelor. Cel mai bun jucător de pe teren a fost Kaehlert (DHFK), care a înscris 9 puncte. Din echipa cehoslovacă s-au remarcat Benes, Havlik și Tomes.

■

În cadrul turneului internațional de tenis (rezervat jucătorilor profesioniști) de la Bruxelles, americanul Marty Riessen l-a învins cu 6—4, 2—6, 6—3 pe olandezul Tom Okker. Într-o altă partidă, Arthur Ashe (S.U.A.) a dispus cu 3—6, 6—3, 7—6 de Pasarell (Porto Rico). În proba de dublu, perechea Riessen-Ashe a întrecut cu 8—5 (se joacă un singur set) cuplul Okker—Pasarell.

■

12 perechi au luat startul în Cursa ciclistă de șase zile care se desfășoară pe velodromul acoperit din Frankfurt pe Main. După prima zi, conduce cuplul vest-german Bugdahl—Kemper, urmat de Altig—Fritz (R.F. a Germaniei), Post (Olanda) — Sercu (Belgia), Duyndam—Pijnen (Olanda) etc. Marii favoriți ai acestei curse sînt Post—Sercu și Bugdahl—Kemper.

■

Boxerul american Bob Foster și-a păstrat titlul de campion mondial (versiunea WBC) la categoria semigrea, învingînd prin KO tehnic în repriza a opta pe compatriotul său Tommy Hicks. Meciul s-a disputat la Scranton (Pennsilvania).

■

La Viena s-a disputat dubla întîlnire de popice, pe asfalt între reprezentativele Austriei și Iugoslaviei. Gazdele au terminat învingătoare în ambele concursuri. La masculin, sportivii austrieici au ocupat primul loc cu 5 284 p.d. față de 5 240 p.d. cît au realizat oaspeții. În meciul feminin, scorul a fost favorabil cu 2 387—2 320 p.d. concurentelor austriece.

■

La Duisburg, în turneul internațional de floretă rezervat juniorilor la care au participat scrimeri și scrimere din mai multe țări europene, la masculin, victoria a revenit italianului Eduardo Bernkopf (vicecampion mondial la juniori), care l-a învins în baraj cu 5—3 pe compatriotul său Carlo Montano. Competiția feminină s-a încheiat cu victoria sportivei engleze Susan Wrigglesworth.

■

Desfășurată timp de două zile la Marsilia întîlnirea de tenis dintre selecționatele de tineret ale Italiei și Franței s-a încheiat cu scorul de 14—9 în favoarea jucătorilor italieni. Iată cîteva dintre rezultatele înregistrate (primii sînt trecuți tenismenii italieni): Di Matteo — Dominquez 6—2, 6—3; Bertolucci — N'Godrela 6—3, 7—5; Toci — Deblicker 6—4, 2—6, 6—2; Zugarelli — Bernasconi 6—1, 6—0; Panatta — Meyer 1—6, 6—4, 5—7; Franchitti — Lovera 6—0, 1—6, 0—6.

„TROFEUL CARPAȚI" LA HANDBAL FEMININ

(Urmare din pag 1)

sate de aceste handbaliste. Mai sînt însă 40 de zile pînă la C. M., timp suficient pentru ca antrenorii G. Zugrăvescu și P. Simion să reducă la minimum carențele existente, timp suficient, poate, pentru ca unele dintre handbalistele accidentate să revină în echipă.

Întrecerile „Trofeului Carpați", excelent organizate, au însemnat un important test, ale cărui rezultate vor fi îndelung comentate de specialiști.

ROMÂNIA—R. D. GERMANĂ 14—14 (8—8). Formația țării noastre a abordat această dificilă întîlnire cu multă încredere, cu dorința evidentă de a se revanșa față de slaba comportare din ajun. Astfel, ea acționat destul de bine în atac, punînd deseori în dificultate robusta apărare adversă, iar în defensivă, cu unele minusuri, satisfăcător. Jucătoarele românce au condus cu 6—4 și 8—6 în prima repriză, dar au fost egalate, meciul desfășurîndu-se echilibrat în continuare, ca o cursă de urmărire. În final, datorită unor excelente aruncări expediate de Simiona Arghir și Doina Băicoianu, echipa României a reușit să termine la egalitate cu valoroasa formație a R. D. Germane. Din echipa oaspe s-a remarcat ca și în alte întîlniri, Cristine Hochmuth, golgetera turneului (24 goluri).

Cele 28 de puncte au fost înscrise de: Arghir 6, Băicoianu 3, Popa 2, Furcoi 1, Sos 1, Oancea 1 din formația română și Koch 3, Winkler 1, Hochmuth 4, Kretzschmar 3, Heinz 1, Braun 1, Starke 1 din cea a R. D. Germane. Au condus Hjuler și Olsen (Danemarca).

UNGARIA — IUGOSLAVIA 14—7 (8—4). Jucînd la fel de bine ca și în meciul cu România, campioana mondială a întrecut la scor reprezentativa Iugoslaviei. Atacul învingătoarelor a funcționat „ca la carte", iar apărarea nu a lăsat nici o speranță ofensivei adverse. Deși au început destul de bine meciul — după 6 minute conduceau cu 2—0, iar un minut mai tîrziu Knezevici a ratat o aruncare de la 7 metri — handbalistele iugoslave nu au mai rezistat în continuare la presingul exercitat de jucătoarele maghiare.

A fost un meci de mare luptă, cu multe faulturi și durități, în care „lider" a fost jucătoarea Csik. Au înscris: **Toman 2, Takacs 3, Nyari 3, Toth-Harsany 3, Csik 1, Polster 2** de la învingătoare, respectiv, **Knezevici 2, Suprinovici 2, Kadovici 2, Palaversa 1** de la învinse. Au condus **Hedi Malek** și **Anouar Osman** (Tunisia).

OLANDA — U.R.S.S. 8—6 (5—3). Cea mai mare surpriză a acestui turneu. Handbalistele olandeze și-au construit cu multă răbdare și atenție atacurile, au folosit cu abilitate culoarele libere din apărarea adversă, impunîndu-se în fața redutabilei formații sovietice. Olandezele s-au desprins din min. 15 (3—2), iar trei minute mai tîrziu conduceau cu 5—2. Diferența putea fi mult mai mare, dacă portarul Bodrova nu ar fi avut cîteva intervenții salvatoare. În repriza secundă, formația U.R.S.S. a reușit să egaleze: 5—5 (min. 41). După aceea însă, handbalistele olandeze, acționînd cu mult elan au reușit din nou să ia inițiativa, obținînd o frumoasă victorie, cu ajutorul căreia au putut evita ultimul loc în clasament. Au marcat: **Hendrix 3, Geerdrick 2, Aarst 2, Smit 1** (Olanda), respectiv, **Lozbina 2, Popova 1, Vasilenko 1, Ivanova 1, Pinciuk 1.** Fiecare echipă a ratat cîte trei aruncări de la 7 metri. Au condus **T. Curelea** și **M. Grebenișan** (România).

HANDBALIȘTII ROMÂNI AU ÎNTRECUT FORMAȚIA BULGARIEI CU 30-18

GALAȚI, 31 (prin telefon de la trimisul nostru). Handbaliștii români și-au început duminică după-amiază, în Sala sporturilor din localitate, activitatea competițională internațională din acest sezon, care se anunță bogată în evenimente de acest gen. A fost deci firesc — indiferent de valoarea adversarului — să așteptăm cu interes evoluția reprezentativei noastre, cu atît mai mult cu cît ea se prezenta și remaniată. În mod cert, formația României pornea favorită în întîlnirea cu selecționata Bulgariei și victoria i-a revenit la un scor clar: 30—18 (13—7).

Dincolo însă de diferența de scor, oarecum liniștitoare prin proporțiile ei, ne-a interesat felul în care s-au comportat jucătorii fruntași, forța lor de atac și siguranța în apărare. Puțin reținuți în debutul întîlnirii, fapt explicabil și prin aceea că antrenamentele de omogenizare au trecut pe planul al doilea în fața celor de ordin fizic, jucătorii români au fost surprinși, de vigurozitatea cu care oaspeții au acționat. În felul acesta, echipa Bulgariei a condus cu 1—0 și 5—4 (min. 18). Abia după 20 de minute, formația noastră și-a intrat în mînă și printr-un joc spectaculos și rapid a satisfăcut numerosul public prezent la meci. Ne-a plăcut viteza și precizia paselor, varietatea de combinații și eficiența lor. În schimb considerăm că echipa română a rămas datoare în ceea ce privește omogenitatea și siguranța în apărare. Este drept că pe măsură ce diferența de scor creștea și siguranța unei victorii clare prindea contur, neatențiile din apărare au fost mai frecvente și astfel oaspeții au putut să înscrie un număr mult prea mare de goluri față de raportul de forțe din teren.

Au marcat: **Gruia 6, Kicsid 5, Birtolom 4, Samungi 3, Stef 3, Bota 3, Gațu 2, Cosma 2, Voinea 2 pentru România, G. Angelov 5, Iordanov 5, Gancev 3, Liboșlev 2, Kirilov, Bonev și Bencev pentru Bulgaria.** Au condus K. Schoff și A. Kluge (ambii din R. D. Germană).

Marți, selecționata Bulgariei va întîlni reprezentativa secundă a României.

Călin ANTONESCU

LA BAIA MARE, PE NOUL POLIGON A ÎNCEPUT UN INTERESANT CONCURS DE SKEET

BAIA MARE, 31 (prin telefon, de la corespondentul nostru).

Azi a fost inaugurat în orașul nostru un important obiectiv sportiv, și anume, modernul poligon de talere. Amplasat în pădurea de la Tăutii de Sus, în apropierea orașului Baia Mare, poligonul are două standuri de skeet și unul de șanț.

Cu această ocazie a început și un interesant concurs de skeet (talere aruncate din turn) la care participă cei mai buni trăgători cu arma de vînătoare din țară. Deși timpul nu a fost cel mai prielnic, unii dintre concurenți au obținut rezultate bune, ca de pildă, **Gheorghe Sencovici** (Olimpia București), care din 75 de talere a doborît 71. După prima zi a competiției pe primele locuri, după Sencovici, se află **Gleb Pintilie** (C.S.O. Baia Mare) cu 70 t și **Lucian Cojocaru** (Steaua) cu 67 t.

Întrecerea se încheie luni după-amiază.

T. TOHĂTAN

Campionatul de arme cu aer comprimat

(Urmare din pag 1)

tehnice trebuie să subliniem buna organizare a competiției de către Federația română de tir, care a transformat sala de scrimă de la Floreasca într-un mini-poligon, asigurînd condiții optime de concurs.

Din păcate sîntem nevoiți să consemnăm și o comportare care contravine flagrant cu principiile de etică. Pistolarul Ștefan Popa (I.E.F.S. a comis un fals, schimbînd o țintă (pe care a tras în cercul 2). Faptul fiind descoperit, vinovatul a fost descalificat la fel și echipa sa care în mod normal trebuia să se claseze pe locul III. Așteptăm și celelalte măsuri care se impun.

Rezultate: pistol 40 f. seniori: 1. D. Iuga (Dinamo) 388 p — nou record (v.r. 386 p), **campion republican**, 2. I. Pieptea (Dinamo) 385 p, 3. L. Giușcă (I.E.F.S.) 383 p, 4. T. Jeglinschi (Metalul) 377 p, 5. D. Ciobanu (I.E.F.S.) 375 p, 6. V. Atanasiu (Steaua) 375 p. **Echipe: 1. Dinamo** (D. Iuga, I. Pieptea, G. Maghiar — 369 și I. Tripșa — 367) 1 509 p — **campioană republicană**, 2. Steaua 1 446 p, 3. Olimpia 1 413 p. **Juniori: 1. I. Andrei** (Metrom Brașov) 367 p — **campion republican**, 2. I. Corneliu (Steaua) 366 p, 3. I. Munteanu (Metalul) 366 p. **Fete: 1. Anișoara Matei** (Dinamo) 375 p — **campioană republicană**, 2. Ana Butu (Olimpia) 367 p, 3. Viorica Mihalcea (Dinamo) 359 p, 4. Silvia Buzdu (U.T. Arad) 353 p, 5. Monica Serban (Dinamo) 341 p, 6. Liliana Ionescu (Olimpia) 339 p. **Pușcă 40 f. seniori: 1. Mariana Feodot** 381 p (baraj 94) — **campioană republicană**, 2. Ioana Șerbănescu 381 p (b. 92), 3. Melania Petrescu 379 p (toate de la Dinamo), 4. Mariana Antonescu (I.E.F.S.) 374 p, 5. Veronica Stroe (Dinamo) 371 p, 6. Ioana Soare (I.E.F.S.) 366 p. **Echipe: 1. Dinamo** 1131 p — **campioană republicană**, 2. I.E.F.S. 1 105 p, 3. Medicina Iași 986 p. **Junioare: 1. Anca Iuga** 380 p — **campioană republicană**, 2. Victoria Savovici 372 p, 3. Dumitra Matei 365 p (toate de la Dinamo).

DUNAI II (Ujpesti Dozsa) unul din fruntașii clasamentului golgeterilor din campionatul Ungariei

INTRECERILE POLOIȘTILOR

LONDRA, 31 (Agrepres). — La „Crystal Palace" din Londra au continuat întrecerile competiției preliminare a „Cupei campionilor europeni" la polo pe apă. Formația Polytehnic din Londra a obținut două victorii: 8—3 cu C. N. Marsilia și 9—4 cu Anvers (Belgia) și se află în prezent pe primul loc.

MOSCOVA, 31 (Agerpres). — În ziua a treia a turneului internațional de polo pe apă de la Volgograd, echipa locală Spartak a învins cu scopul de 7—1 formația cehoslovacă Tesla. În alte două jocuri disputate s-au înregistrat următoarele rezultate: Lokomotiv Moscova — Universitatea din Leyden (Olanda) 3—2; Torpedo Moscova — Lokomotiv Moscova 6—2.

În clasament conduce echipa Spartak Volgograd cu 7 puncte.

FOTBAL meridiane

CAMPIONATE...

UNGARIA: LIDERUL SE MENȚINE

Liderul campionatului Ungariei, Ujpesti Dozsa n-a reușit decît un scor alb (0—0) în etapa a 10-a în compania penultimei clasate, Pecsi Dozsa, dar continuă să se mențină pe primul loc. Îl secundează acum formația Vasas care — deși a jucat în deplasare — a realizat scorul etapei: 4—1 cu M.T.K. Ferencvaros — care ocupa locul II — a jucat cu Egyetertes, pe terenul acesteia, și meciul s-a întrerupt în min. 76 (cînd scorul era 1—1) deoarece un spectator a lovit pe unul din arbitrii de linie. Alte rezultate: Diosgyor-Honved 0—2: Eger-Tatabanya 3—2: Szombathely-Salgotarjan 1—1: Gyori Raba-Csepel 0—0: Komlo-Videoton 1—0. Clasament:

1. **Ujpesti Dozsa**	9	6	3	0	24- 7	15
2. Vasas	10	6	2	2	21-10	14
3. Komlo	10	5	4	1	13-12	14

ITALIA: ECHIPELE MILANEZE ÎN ZI SLABĂ

După ce în primele trei etape ale campionatului, echipele din Milano nu cedaseră nici un punct, ieri atît Internazionale cît și A.C. Milan au suferit înfrîngeri nete. Surpriza cea mare a zilei s-a înregistrat pe stadionul San Siro, unde Juventus a învins formația gazdă, Milan, cu un scor categoric: 4—1. Victoria oaspeților se datorează în primul rînd jocului foarte slab prestat de elevii lui Nereo Rocco. La Roma, s-au întîlnit fosta echipă a lui Helenio Herrera, Internazionale, și actuala formație a „magului" — Roma. Au învins actualii discipoli ai lui „H. H.", după un joc în care măiestria tactică a celebrului antrenor a reușit să anihileze planurile concepute de echipa milaneză. Meciul de la Roma a prilejuit căpitanului „squadrei azzura", Giacinto Facchetti disputarea celui de-al 300-lea joc în prima divizie a campionatului italian. De remarcat că Facchetti a debutat sub culorile lui Inter acum 10 ani (la 21 mai 1961) chiar pe stadionul din Roma.

Rezultate și marcatori: *Milan — Juventus 1—4* (Bigon, respectiv Bettega 2, Causio și Anastasi); *Roma — Internazionale 3—1* (La Rosa, Cappelini și Salvori, respectiv Boninsegna); *Atalanta — Fiorentina 3—1* (Moro din 11 m, Magistrelli și Doldi, respectiv Scala); *Bologna — Lanerossi Vicenza 2—1* (Savoldi și Perani, respectiv Damiani); *Sampdoria — Catanzaro 1—1* (Spadetto, respectiv Mammi); *Torino — Cagliari 1—0* (Rossi); *Varese — Napoli 0—1* (Macchi); *Verona — Mantova 1—0* (Sirena).

Clasamentul după patru etape:

1. *Torino*	4	3	1	0	7—4	7
2—3. Inter	4	3	0	1	9—4	6
2—3. Juventus	4	3	0	1	9—4	6
4. Roma	4	3	0	1	5—3	6
5. Milan	4	3	0	1	6—4	6

În clasamentul golgeterilor conduce *Bettega* cu 4 goluri, urmat de *Mazzola, Bigon și Boninsegna*, toți cu cîte 3 goluri.

CESARE TRENTINI

ANGLIA: MANCHESTER UNITED ÎNVINSĂ ACASĂ

Nu s-a produs nici-o schimbare în campionatul englez după a 15-a etapă dar deoarece liderul, Manchester United, a pierdut pe teren propriu, cu 0—1, în fața lui Leeds United, următoarea clasată, Derby County a redus distanța la numai două puncte cu urmare a unei clare victorii, în deplasare: 2—0 cu Nottingham Forest. Un prețios punct a obținut și Manchester City la Hudersfield realizînd 1—1 cu echipa locală. Alte rezultate: Arsenal-Ipswich 2—1; Crystal Palace-West Ham 0—3; Everton-Newcastle 1—0; Leicester-Chelsea 1—1; Sheffield United-Liverpool 1—1; Southampton-West Bromwich 1—1; Stoke-Tottenham 2—0; Wolverhampton-Coventry 1—1. Clasament:

1. **Manchester U.**	15	10	3	2	28-15	23
2. Derby County	15	7	7	1	24-12	21
3. Manchester C.	15	8	4	3	24-12	20

R. F. A GERMANIEI: O ETAPĂ CALMĂ

Cea de a 13-a etapă a campionatului R. F. a Germaniei nu a înregistrat surprize decît în ceea ce privește dimensiunile unor victorii. Așa a fost cazul în meciul de la Hamburg unde echipa gazdă S. V. Hamburg a cedat cu 1—4 liderilor campionatului, Bayern München.

Cea de a doua — și ultima — victorie în deplasare din cadrul acestei etape a obținut-o Borussia Moenchengladbach care a dispus de Fortuna cu 2—0 în numai 4 minute (au marcat Heynckes și Kulik în min. 32 și 36).

Alte rezultate: F.C. Köln-Vf. B. Stuttgart 4—1; Braunschweig-Werder Bremen 1—1; Hertha B.S.C.-Rotweiss Oberhausen 2—0; Schalke 04-F.C. Kaiserslautern 3—0; Eintracht Frankfurt-Vf. L. Bochum 3—2; M.S.V. Duisburg-Hanovra 2—1; Borussia Dortmund-Arminia Bielefeld 1—0. În clasament:

1. **Bayern M.**	13	9	4	0	33-13	22
2. Schalke 04	13	10	1	2	30-12	21
3. Borussia M.	13	8	2	3	34-11	18

J. NEUSER

FEIJENOORD A FĂCUT SCOR ÎN MECIUL DE CAMPIONAT 5-0 CU F C. DEN BOSCH

În cadrul etapei de ieri a campionatului olandez de fotbal, Feijenoord — viitoarea adversară a dinamoviștilor în Cupa campionilor europeni — a manifestat o deosebită vervă de joc, întrecînd formația FC. Den Bosch cu scorul de 5—0. Golurile au fost marcate de: Schneider (2), Van Daele, Israel și Schoenmaker.

Prin comisia sa de disciplină U. E. F. A. A APLICAT SANCȚIUNI

echipelor și jucătorilor care au comis acte de indisciplină în cupele continentale

GENEVA, 31 (Agerpres). — Întrunită la Geneva sub președinția lui Sergio Zorzi (Italia), Comisia de disciplină a Uniunii europene de fotbal, a aplicat o serie de sancțiuni ca urmare a incidentelor petrecute în diferitele meciuri pentru cupele continentale.

Astfel, comisia cere descalificarea din Cupa U.E.F.A. a echipei Panionios Atena, pentru indisciplină în cursul meciului cu Ferencvaros Budapesta. Patru jucători ai echipei Panionios au fost suspendați pe diferite termene, iar masorul echipei — pînă la 31 decembrie 1972.

A fost suspendat terenul echipei Olympique Marseille, deoarece spectatorii au invadat terenul de joc în cursul meciului cu Ajax Amsterdam. Amenzi între 3 000 și 5 000 de franci elvețieni au fost aplicate echipelor St. Etienne, Real Madrid și Atletico Madrid. Jucătorul Mario Corso de la Internazionale Milano a fost suspendat din meciurile pentru Cupa campionilor europeni, pînă la 31 decembrie 1972. După cum se știe, Corso l-a bruscat pe arbitrul care a condus întîlnirea dintre Internazionale și Borusia Moenchengladbach.

Pe de altă parte, secretariatul general al U.E.F.A. a confirmat primirea apelului depus de echipa vest-germană Borussia Moenchengladbach. O hotărîre asupra acestui apel va fi luată probabil săptămîna aceasta la Zürich, cu ocazia tragerii la sorți a sferturilor de finală din Cupa campionilor și Cupa cupelor.

Redacția și administrația: București, str. Vasile Conta nr. 16; telefoane: centrală 11.10.05, secția corespondenți 11.51.09, interurban 72 și 286; telex: sportrom buc. 180, Tiparul „I. P. Informația", București 40368

PROLETARI DIN TOATE ȚĂRILE, UNIȚI-VĂ!

Sportul

ZIAR AL CONSILIULUI NATIONAL PENTRU EDUCAȚIE FIZICĂ ȘI SPORT

ANUL XXVII — Nr. 6864 | 4 PAGINI 30 BANI | Marți 2 noiembrie 1971

MIERCURE IMPORTANTĂ ÎN CUPELE EUROPENE

Pentru cîteva zile zgomotul campionatului nu se va mai auzi sau va căpăta surdină. Cupele internaționale interclub domină mijlocul acestei săptămîni. Înaintea confruntărilor de mîine, 3 echipe românești au o situație privilegiată. Steaua a învins în deplasare și acum apare în postură de gazdă cu atuuri mari și numeroase (mai puțin gripa unora dintre jucătorii ei). Rapid a plecat la Varșovia cu un scut de 4 goluri. Iar U.T.A. care savurează cum s-a așternut la drum mașina ei bine reglată, vrea să macine metodic, în maniera ei serioasă, rezistența lui Zaglebie. Doar Dinamo n-are decît o șansă. Să se onoreze pe sine în partida cu Feijenoord. Cu toate acestea, dacă vom ajunge cu 3 echipe în turul al treilea am fi în situația cea mai bună de cînd reprezentantele noastre participă în cupele europene.

De la trimisul nostru special, Constantin FIRĂNESCU

DINAMO – ÎNTÎMPINATĂ CU INTERES LA ROTTERDAM

Lucescu și Sălceanu n-au făcut deplasarea

Plecați la ora 9 dimineața de pe aeroportul Otopeni, dinamoviștii au ajuns în orașul de reședință al echipei Feijenoord după 5 ore de zbor efectiv, la bordul unui avion AN 24 al companiei TAROM. A fost o călătorie destul de obositoare, care s-ar fi putut încă prelungi — spre cine știe care altă destinație — dacă echipajul aeronavei n-ar fi făcut dovada unei înalte măiestrii și a unui curaj deosebit. Fiindcă numai datorită acestor calități ale piloților noștri avionul a putut ateriza în condiții de maximă siguranță pe pista aeroportului din Rotterdam, unde plafonul norilor coborîse la numai 30 metri de sol, iar vizibilitatea era extrem de redusă. Ajunși, deci, cu bine aici, fără a mai fi nevoiți să peregrinăm pe alte aeroporturi, am fost oarecum surprinși să constatăm — după acel nefericit 0—3 de la București — marele interes arătat față de echipa dinamovistă. Împreună cu reprezentanții clubului Feijenoord, o armată de ziariști au întîmpinat delegația noastră la aeroport. O dată ajunși la motelul Skyway (aflat foarte aproape de aeroport, dar și destul de departe de centrul orașului), unde sîntem găzduiți, tovarășul **Valeriu Buzea**, președintele clubului Dinamo și conducător al delegației, antrenorul **Nicușor**, precum și jucătorul **Dinu** s-au văzut obligați să facă față unei adevărate conferințe de presă înainte de a se retrage în camerele ce le-au fost rezervate. La solicitările insistente ale ziariștilor olandezi, ei au oferit cu amabilitate detalii asupra evoluției echipei în campionat, asupra lotului de jucători

(Continuare în pag. a 4-a)

Cu toate marile speranțe ale Legiei...

...RAPIDIȘTII SÎNT CONVINȘI CĂ NU POT RATA CALIFICAREA ÎN TURUL III

VARȘOVIA, 1 (prin telefon, de la trimisul nostru special).

Văzînd atmosfera de mare optimism care domină tabăra Legiei înaintea partidei retur cu Rapid, ne-a interesat, firește, reacția fotbaliștilor români în fața acestei situații care, printre altele, ar putea avea și rolul unei „ofensive psihologice", declanșată înaintea celei așteptate pe terenul de joc. Întîlnită nu o dată — în preajma meciurilor decisive — în taberele gazdelor, starea de spirit amintită are întotdeauna un oarecare ecou în rîndul oaspeților, fie că ei sînt mai slabi sau mai tari de înger. Curios să văd cum receptează rapidiștii valurile de optimism ale adversarilor lor de miercuri, m-am dus la hotelul M.D.M. (gazda lotului bucureștean) în jurul căruia am avut surpriza să întîlnesc o procesiune ciudată. O mașină deschisă, încadrată de motocicliști, făcea înconjurul repetat al hotelului, vreo 15 suporteri astfel „motorizați" — fiecare cu flamuri ale Legiei în mînă — strigînd și cîntînd pentru marea revanșă a favoriței lor. După acest original și amuzant spectacol, am descins în camerele hotelului de la ferestrele cărora rapidiștii urmăriseră acea „sarabandă" a suporterilor.

Am constatat, cu satisfacție, că majoritatea dintre ei privesc foarte detașat și liniștit efervescența și optimismul nemăsurat al gazdelor. Iată, de altfel, reacțiile spontane ale jucătorilor feroviari:

Dumitru: „Știu că nu va fi ușor, dar de aici și pînă la obținerea calificării de către Legia este distanța de la realitate la utopie. Eu, personal, văd un meci egal".

Lupescu: „Sînt curios cu cine vom juca în turul III".

Antrenorul Gh. Nuțescu: „Mă aștept la un meci greu, dar contez mai ales pe internaționalii noștri pe care știu că Angelo Niculescu îi va urmări pe micul ecran, titularizarea lor pentru meciul cu Cehoslovacia depinzînd, în mod

Marius POPESCU

(Continuare în pag. a 4-a)

C. F. BARCELONA LA BUCUREȘTI

Aseară, în jurul orei 21,30, un gigant D.C.9 a adus la București echipa de fotbal C.F. Barcelona. Împreună cu jucătorii au făcut deplasarea 15 ziariști, crainici de radio, foto-reporteri și o mică delegație de suporteri ai barcelonezilor. Lotul cuprinde pe toți jucătorii care au evoluat în primul meci.

Echipa spaniolă a fost cazată la hotelul Athenee Palace. Azi, începînd de la ora 10, ea va face un antrenament de acomodare, pe stadionul „23 August".

Antrenorul Valentin Stănescu și cîțiva dintre jucătorii Stelei discutau aseară tîrziu despre fotbal și despre gripă. Citiți în pag. a 4-a ultimele știri despre U.T.A. și Steaua

Foto: Vasile BAGEAC

Programul jocurilor de miercuri

Iată programul de mîine al partidelor din cupele europene, în care vor evolua echipele noastre:

BUCUREȘTI: Steaua — F.C. Barcelona (stadionul „23 August", de la ora 14,15). Meciul va fi transmis în direct la radio (de la ora 14,30) și prin înregistrare la televiziune (de la ora 16,30).

ARAD: U.T.A. — Zaglebie Walbrzych (stadionul U.T.A., de la ora 14,30). Partida va fi transmisă în direct la radio și televiziune.

VARȘOVIA: Legia — Rapid. Meciul va fi transmis în direct la televiziune (de la ora 18,30) și, tot în direct, repriza a II-a, la radio (de la ora 19,30).

ROTTERDAM: Feijenoord — Dinamo. Stațiile noastre de radio vor transmite, în direct, repriza a doua, începînd de la ora 22,30.

Azi, la Iași POLITEHNICA — BONSUCCESO (Brazilia)

În continuarea turneului pe care îl întreprinde în țara noastră, echipa braziliană Bonsucceso va evolua azi la Iași, în compania divizionarei A — Politehnica.

Partida va avea loc pe stadionul 23 August, cu începere de la ora 14,30.

ECHIPA FEMININĂ DE HANDBAL A ROMÂNIEI ARE ÎNCĂ NUMEROASE PROBLEME DE REZOLVAT

Primele comentarii după „Trofeul Carpați" și înaintea campionatului mondial din Olanda

● R. D. Germană — cea mai constantă dintre echipe ● Va reuși reprezentativa Ungariei să mențină excelenta formă sportivă de la Cluj pînă la C.M.? ● Îndeosebi în apărare, dar și în atac, handbalistele noastre manifestă grave carențe.

Ultimul și cel mai important test al handbalului feminin internațional — a XII-a ediție a „Trofeului Carpați", disputată între 26 și 31 octombrie la Cluj — a constituit pentru antrenori și tehnicieni o sursă importantă de învățăminte înaintea campionatului mondial ce se va desfășura între 11 și 19 decembrie în Olanda. Reunind la start elita acestui sport — formațiile reprezentative ale Ungariei, R.D. Germane, Iugoslaviei și României, precum și echipe în ascensiune, cum sînt cele ale Olandei și Uniunii Sovietice — competiția a putut scoate în evidență nivelul atins de principalele pretendente la titlul mondial, acum în preajma disputării unei noi ediții a întrecerii supreme.

Trofeul, așa cum bine se știe, a

Hristache NAUM

(Continuare în pag. a 4-a)

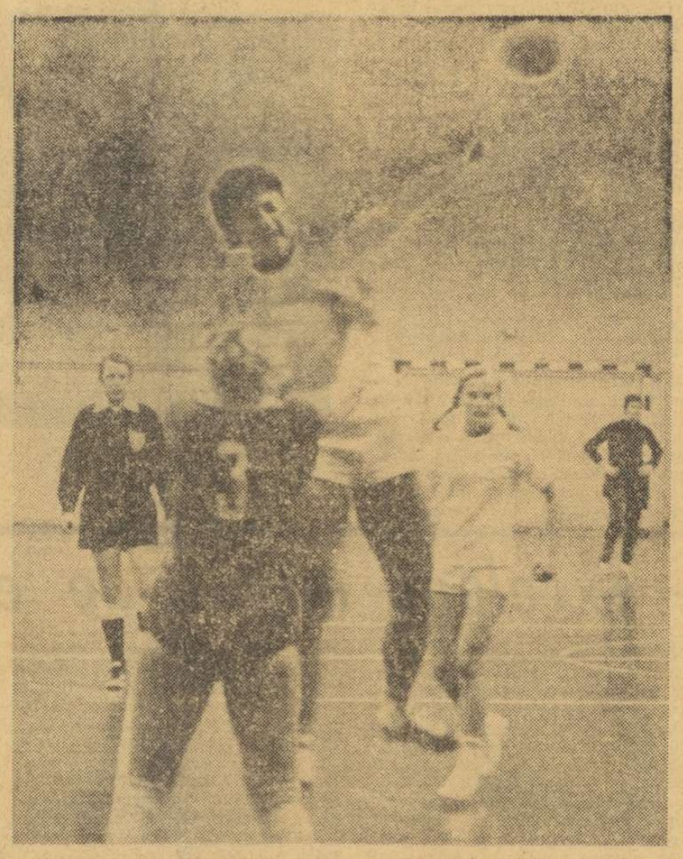

Cu toată opoziția Olgăi Poliakova, Simona Arghir trage decisiv la poartă. Dar, de ce de atît de puține ori? (Fază din meciul România — Uniunea Sovietică).

Foto: Dragoș NEAGU

ROMÂNIA B – BULGARIA LA HANDBAL MASCULIN

Astăzi, la Galați, va avea loc un nou meci internațional de handbal masculin, în care se vor afla față în față selecționata secundă a țării noastre și prima reprezentativă a Bulgariei.

Întîlnirea va avea loc în Sala Sporturilor, de la ora 19, și va fi condusă de cuplul de arbitri din R.D. Germană, Kurt Schoff și Hans Klug.

„SPORTUL – EXCELENT MIJLOC DE EDUCAȚIE"

– Interviu cu tov. conf. P. STANCIU, rectorul Universității din Timișoara –

A trecut o lună de zile de la deschiderea noului an universitar. Timp suficient pentru ca în toate institutele de învățămînt superior să fie definitivate proiectele, liniile directoare într-o multitudine de probleme legate de continua îmbunătățire a studiului, a activității practice a studenților. De bună seamă că în sfera acestor proiecte se înscrie la loc de cinste și sportul, ca mijloc de înîărire a sănătății, de educare, totodată, a tineretului studios. Pe această temă, am orientat dialogul cu tovarășul **conf. univ. P. Stanciu**, rectorul Universității din Timișoara, care a răspuns cu amabilitate întrebărilor noastre.

INTREBARE: *Ce loc ocupă sportul în viața studenților dv?*

RĂSPUNS: În concepția modernă de dezvoltare multilaterală a unui tînăr, sportul reprezintă nu numai un mijloc de călire fizică a organismului, dar creează posibilități de educație și de disciplinare. De la aceste principii pornim în activitatea noastră și ne străduim să le imprimăm și în rîndurile studenților. Deocamdată, se pare, o mare parte dintre ei se mulțumesc să se mîndrească cu rezultatele obținute de echipele fruntașe ce activează în divizia A, la volei, handbal, rugby și baschet. Este un fapt îmbucurător, dar nu suficient pentru ceea ce urmărim.

Vrem să creăm acel curent favorabil de angrenare a studenților în activități sportive de durată, efectuate din proprie convingere. Este adevărat că avem campionate interne la fotbal, handbal, volei și baschet, ce se dispută între ani, pe facultăți. Dar nu am ajuns încă la situația ca fiecare să aibă inclus în programul său de fiecare zi, 30—45 minute destinate mișcării, sub o formă sau alta. Este o realitate, totodată, faptul că întîmpinăm unele greutăți la capitolul baze sportive simple. Ne străduim, însă, cu sprijinul C.J.E.F.S. Timiș să ne „instalăm" în jurul stadionului „1 Mai".

INTREBARE: *Cum este privit sportivul de performanță de către cadrele didactice?*

RĂSPUNS: Și aici am făcut un drum lung. La început anevoios, dar azi, după 5 ani de activitate, sub culorile clubului „U" și punctele de vedere ale cadrelor didactice s-au schimbat. Trebuie să subliniez că cei care au jucat rolul fundamental au fost studenții sportivi. Aceștia s-au impus pe plan universitar, ca elemente bine pregătite, disciplinați, interesați în progresul lor profesional. Vă pot da și un exemplu concret: tov. conf. Dumitru Mareș, decanul Facultății de studii economice, nici nu voia să audă, acum cîțiva ani, de sportivi. Astăzi și-a schimbat optica și apreciază pe Răscanu, Suciu, acceptînd chiar să fie președinte de onoare al celei mai disciplinate secții, cea de rugby. Și alte cadre didactice depun o deosebită activitate obștească în cadrul secțiilor, așa cum sînt lector Nicolae Panduru, asistentii I. Ilin și P. Leichici și alții. Tot legat de aceasta cred că trebuie subliniat faptul îmbucu-

P. ARCAN

(Continuare în pag. a 2-a)

Coloana sportivilor defilează pe străzile orașului Focșani — Foto: prof. Mircea VĂRZARU — Focșani

UN FRUMOS SUCCES AL SPORTULUI DE MASĂ

Cu siguranță, puțini au fost locuitorii orașului Focșani care să nu fi participat, într-un fel sau altul, la reușita manifestație sportivă de masă „Cupa satelor vrîncene", găzduită timp de două zile de urbea lor.

Simbătă, 30 octombrie. La ora 13,30, coloana sportivilor veniți din 20 de comune ale județului pleacă de la baza sportivă „Voința", străbate arterele cele mai populate: Cezar Boliac, b-dul Lenin, strada Mare a Unirii, Republicii, Cuza Vodă, ajungînd, după treizeci de minute, pe stadionul „23 August".

La festivitatea de deschidere sînt prezenți tovarășii **Ion Pătrașcu**, secretar al Comitetului județean Vrancea al P.C.R., Alexandru Mocanu, prim secretar al Comitetului județean Vrancea al U.T.C., conf. Marin Birjega, vicepreședinte al CNEFS, Popa Iovită, șef de secție la CNEFS, Ion Anastasiu, președintele Uniunii județene Vrancea a cooperativelor agricole de producție, conducători de întreprinderi și instituții. Profesorul **Costache Hogaș**, vicepreședinte al CJEFS, prezintă raportul președintelui CJEFS, **Ianeu Pătrașcu**.

Desfășurîndu-și primele întreceri la începutul lunii octombrie, ediția întîi a „Cupei satelor vrîncene" a reușit să reunească pe terenurile de sport — de-a lungul a cinci etape — peste 2 500 de tineri și tinere care s-au întrecut la atletism, fotbal, handbal, oină, volei și trîntă. Deosebit de îmbucurător este faptul că s-a reușit, cu acest prilej, atragerea în practicarea sportului a unui număr mare de țărani cooperatori, la aceasta aducîndu-și o contribuție deosebită **Ion Bușilă**, secretarul comitetului comunal al P.C.R. din comuna Ruginești, **Ion Safalichi**, secretarul comitetului de partid din Bolotești, **Nicolae Savin**, președintele C.A.P. Jariștea și alții. Este de remarcat, de asemenea, că aproape în toate comunele s-a realizat amenajarea de baze sportive simple, la reușita acțiunii aducîndu-și contribuția tinerii și virstnicii care au fost sprijiniți efectiv de organizațiile de partid, consiliile populare și cooperativele agricole de producție.

Consemnăm, cu acest prilej, inițiativa CNEFS, care a invitat la etapa județeană a „Cupei satelor vrîncene" pe șefii comisiilor de sport de masă de la toate consiliile județene. S-a procedat la un util schimb de experiență, iar după prima zi de întreceri, invitații și-au expus părerile asupra acestei competiții de amploare.

Se poate spune că prima ediție

Ion GAVRILESCU

(Continuare în pag. a 2-a)

TREI LUNI PÎNĂ LA SAPPORO

● Zile dense de finisări și control pentru biatloniști ● Precizie la țintă... dar și viteză de tragere ● Virstnicii contra tinerilor... și invers ● Echipa națională nu are ușile deschise în ambele sensuri?

Pentru biatlon, ca și pentru celelalte discipline ale iernii care ne vor reprezenta la Olimpiada albă, pregătirile sînt foarte avansate. De fapt, se poate spune că a început numărătoarea inversă ce precede starturile.

I-am vizitat în aceste zile la Poiana Brașov, unde sub conducerea antrenorilor **C. Tiron** și **M. Stuparu** finisează pregătirile fizice pe uscat, ultimele detalii de tragere cu arma. Sînt opt sportivi: **G. Vilmos, C. Carabela, N. Fontana, N. Voicu, Gh. Girniță, N. Papuc, N. Vestea** și **Nic. Țeposu.**

Ca întotdeauna înainte de a trece la activitatea specifică pe zăpadă (preconizată pentru 11 noiembrie la Novosibirsk), pregătirile sînt foarte dense în substanță și marcate de repetate probe de control, ceea ce înseamnă în același timp și trepte de selecționare. Etapele acumulărilor cantitative au rămas în urmă. În prezent se măsoară efectele, se corijează elementele finisării. **Antrenorii se declară în general mulțumiți de pregătire, semnalînd serioase creșteri la capitolul forță, ameliorări ale vitezei și rezistenței și o constanță valorică la tir, cu toată restanța ușoară la pregătirea în această probă.**

Ambianța de lucru este excelentă, dispoziția de efort perfectă, stimulată și de climatul creat de confruntarea a două generații reunite în același lot și din care vor fi selecționați cei mai buni. Tirul este specialitatea celor mai virstnici (György Vilmos, C. Carabela, N. Țeposu) și este aproape imposibil să fie depășiți. Cel mult egalați. Să nu uităm, de pildă, că C. Carabela a avut două prezențe consecutive la C.M. cu 0 puncte penalizare. Dar precizia nu este totul. **Acum efortul este îndreptat spre a se reduce timpul de tragere, pentru încadrarea într-o măsură de timp convenabilă preciziei, dar economică.** La alergări, în schimb, tinerii sînt puși pe fapte mari și își asaltează re-

Mihai BÎRA

(Continuare în pag. a 4-a)

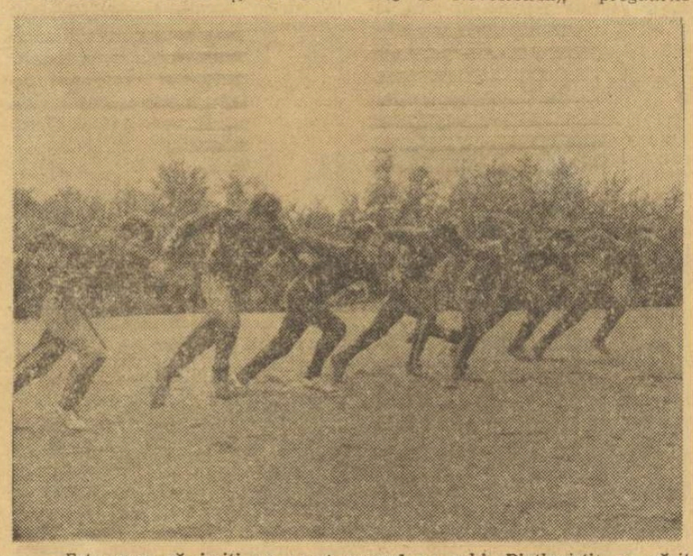

Este greu să imiți pe uscat mersul pe schi. Biatloniștii au găsit însă fel și fel de exerciții pentru a spori forța împingerilor

Foto: I. MIHAICA

După încheierea contractelor pe 1972

ARTICOLELE DE SPORT LA COTA PREOCUPĂRILOR, DAR ȘI LA CEA A INDIFERENȚEI...

Dialogul dintre comerț și industrie în problema articolelor sportive din lemn a luat sfîrșit. În prezent, contractele pentru fondul de marfă pe 1972 au fost încheiate și, bineînțeles, pe marginea acestei acțiuni se pot trage unele concluzii. Prima remarcă pe care o putem face: ÎN ACEST AN CANTITATEA DE ARTICOLE CONTRACTATE MARCHEAZĂ O CREȘTERE față de 1970 dictată, evident, de nevoile actuale ale sportului. Furnizorul de bază cu articole din lemn rămîne tot C.P.L. Reghin din cadrul C.E.I.L. Tg. Mureș. La Reghin — unde se produc circa 90% din articolele executate în sector — a fost construită o nouă hală de fabricație specializată, dotată cu utilajul corespunzător; s-a asigurat materia primă necesară; s-au procurat din import material ca lemn exotic, lacuri, canturi metalice, inserții de armare ș.a.; au fost lansate în producție noi tipuri de articole. Și astfel, prin eforturile conjugate ale producătorilor, pe centralizatorul privind articolele din lemn contractate întîlnim produse diferite: stîlpi pentru săritura în înălțime, cal gimnastică, trambulină elastică, rachete tenis, mese de șah, crose, arcuri pentru tir, săniuțe, bărci și multe altele.

Dar, spre regretul nostru, în aceste rînduri trebuie să consemnăm și unele lipsuri care, întocmai cariilor, șubrezesc mulțumirea sportivilor privind acest sector.

HIMALAIA SECTORULUI: REALIZAREA UNEI MESE DE TENIS!

Da, de necrezut și totuși adevărat. Executarea unor mese de tenis la nivel competițional a ajuns o culme greu de atins în acest sector. Mese se fac, dar nu corespunzătoare. Pentru concursuri de anvergură, de pildă, s-au executat 12 bucăți, în mod special pentru Balcaniadă, dar n-au fost reușite. Este oare o filozofie chiar atît de mare? Nu. Producătorii nu par însă interesați să realizeze ceea ce li se cere. În zadar sînt invitați delegații întreprinderii să li se arate defectele ce trebuie înlăturate. E mai ușor, se pare, să se dea explicația — penibilă — „nu reușim".

La fel, de ce n-am spune-o, în ceea ce privește executarea unor crose de hochei corespunzătoare.

DE-AR ȘTI... CURCANII CE GREUTĂȚI NE FAC

Un sport olimpic îndrăgit din ce în ce mai mult la noi: tirul cu arcul. Se execută arcuri, chiar

Modesto FERRARINI

(Continuare în pag. a 2-a)

baschet

CUNOSCÎND REGULAMENTUL, ÎNCURAJĂM APLICAREA PROCEDEELOR MODERNE!

Sîmbătă seara, în sala Floreasca, am fost plăcut impresionați de „recitalul" de „capace" și mingi „lipite" de panou, toate demonstrînd că experiența internațională a baschetbaliștilor noștri fruntași este aplicată prompt, la doar puțină vreme de la încheierea unei competiții de amploare, cum a fost campionatul european de la Essen. Tarău, Popa, Oczelak și Georgescu au fost răsplătiți cu aplauze pentru intervențiile sigure în apărare care au împiedicat, deseori, înscrierea coșurilor și au sporit însăși spectaculozitatea întrecerii dintre Steaua și Politehnica București. Ne-a bucurat modernizarea tehnicii jucătorilor noștri, tot astfel cum am apreciat și faptul că arbitrii E. Hottya și P. Marin (conducătorii meciului amintit) au asigurat partidei o desfășurare cursivă și au permis sportivilor să folosească procedee mai puțin utilizate în campionatul nostru republican. De altfel trebuie spus că interpretarea în mod pozitiv a regulamentului este o urmare firească a măsurilor luate de Colegiul central al arbitrilor, mai precis a temeinicii consfătuiri de lucru ținută cu puțin înaintea începerii diviziei A, în cursul căreia au fost dezbătute, pînă în cele mai mici detalii, punctele nevralgice, mai bine zis regulile aplicate în mod diferit în întîlnirile de baschet.

Din păcate, însă, aceste capitole, cuprinzînd probleme importante ale baschetului modern, sînt cunoscute numai de un cerc restrîns de antrenori și, mai cu seamă, de jucători (fapt care dovedește insuficienta operativitate a colegiilor județene de antrenori și arbitri), ca să nu mai vorbim de spectatori, a căror opoziție față de cîteva decizii juste ale arbitrilor meciului Steaua — Politehnica a dezvăluit necunoașterea regulamentului. Iată de ce considerăm absolut necesare unele explicații asupra momentului cunoscut sub denumirea „intervenție la minge în apărare".

Articolul 30 al regulamentului de joc aflat în vigoare precizează: **„Un jucător aparător nu poate atinge mingea după ce ea și-a început zborul de coborîre, la o aruncare la coș a unui adversar și cînd mingea este deasupra nivelului inelului. Această restricție se aplică numai la o aruncare (nu o lovire) și numai pînă cînd mingea a atins inelul sau panoul sau pînă cînd este vizibil că ea nu va atinge nici unul din ele. Un jucător aparător nu trebuie să atingă mingea, propriul său coș sau panou cînd mingea se află pe coș sau înăuntrul coșului".**

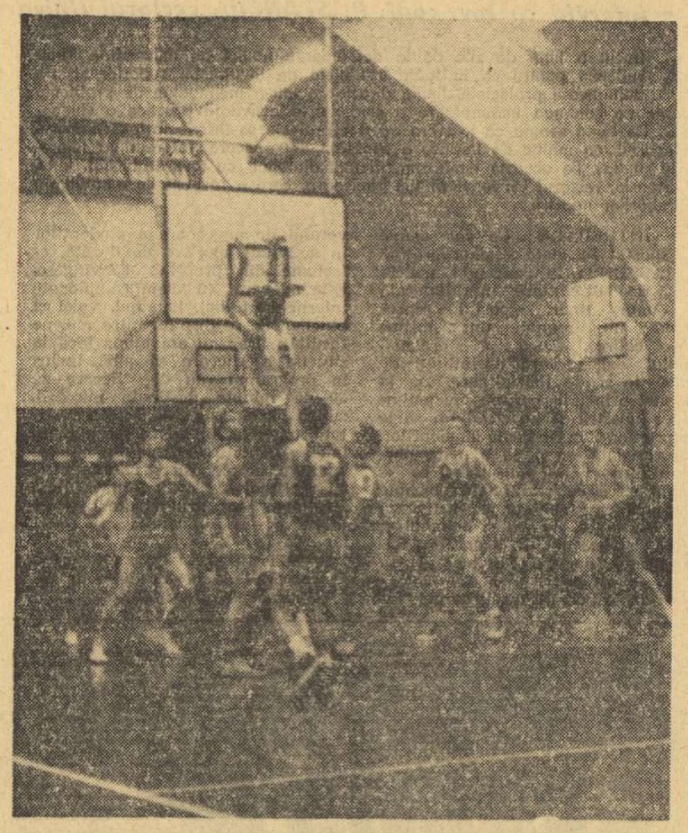

Minius (Univ. Timișoara), înconjurat de toată echipa feroviară, aruncă la coș din săritură, înscriind încă două puncte pentru echipa sa. Foto: Costel BREȘTEANU

Deci, aparătorul poate interveni atunci cînd mingea a atins panoul sau inelul, așa cum s-a făcut deseori, cu succes, în partida de sîmbătă. Vom mai preciza că intervenția este admisă numai cînd mingea lovește inelul sau sare pe inel; atunci cînd se plimbă pe inel (cum se întîmplă uneori), balonul nu poate fi atins de aparător, ci numai de atacant. La Stagiul internațional al arbitrilor, ținut anul acesta la Edinburgh, s-a propus (hotărîrea definitivă urmînd a fi luată în 1972, cu prilejul Congresului F.I.B.A.) ca și aparătorul să poată interveni în această situație, în felul acesta anulîndu-se dezavantajul în care se află actualmente jucătorul în defensivă.

Un capitol care provoacă discuții și a cărui necunoaștere am observat-o chiar și în rîndul cronometrorilor, este acela referitor la momentul pornirii cronometrului. Articolul 38 al regulamentului indică: **„Mingea este în joc (vie): a. cînd la o angajare între doi este lovită de primul dintre jucătorii care sar, după ce ea a atins punctul cel mai înalt;... c. cînd atinge un jucător din teren, la o repunere în joc din afara limitelor terenului".** Prin aceasta sperăm că am clarificat situația mult discutată a pornirii cronometrului la repunerea balonului în joc, mai precis vom vedea evitate situațiile în care acele cronometrului se puneau în mișcare atunci cînd mingea părăsea mîinile jucătorului aflat în afara terenului.

Dumitru STANCULESCU

VOLEI

Ieri, în divizia A

DINAMO — „U" CLUJ 3-0

Aseară, în sala Dinamo, s-a disputat partida de volei dintre formațiile masculine Dinamo și Universitatea Cluj, contînd pentru etapa a șasea a campionatului primei divizii. Net superiori, voleibaliștii bucureșteni au obținut victoria cu 3—0 (3, 3, 7) în 53 de minute de joc. Am remarcat evoluția la înalt nivel a formației Dinamo: **Udișteanu, Codoi, Vranițâ, (Stoian), Dumănoiu (Tărlici), Schreiber, Oros,** precum și străduințile clujenilor de a nu pierde categoric seturile. De la „U", mai buni mi s-au părut **Bălaș** și **Binda**. Au arbitrat Ov. Georgescu și E. Vintilescu. **(A. B.)**

MASCULIN

1. Dinamo	5	5 0	15: 1 10
2. Steaua	4	4 0	12: 1 8
3. Rapid	4	4 0	12: 3 8
4. I.E.F.S.	4	3 1	10: 6 7
5. Politehnica Gl.	4	2 2	10: 7 6
6. Tractorul	4	2 2	6: 6 6
7. Progresul	4	2 2	8: 9 6
8. „U" Cluj	5	1 4	6:14 6
9. Viitorul	4	1 3	6:11 5
10. Unirea Tricolor	4	1 3	6:11 5
11. Politehnica Tim.	4	0 4	1:12 4
12. Univ. Craiova	4	0 4	1:12 4

FEMININ

1. Penicilina	3	3 0	9:0 6
2. Dinamo	3	3 0	9:1 6
3. Rapid	3	3 0	9:1 6
4. Medicina	3	3 0	9:5 6
5. I.E.F.S.	3	2 1	6:5 5
6. Universitatea	3	1 2	6:6 4
7. Ceahlăul	3	1 2	5:8 4
8. Farul	3	1 2	4:8 4
9. C.P.B.	3	1 2	3:7 4
10. Constructorul	3	0 3	3:9 3
11. C.S.M. Sibiu	3	0 3	2:9 3
12. Sănătatea	3	0 3	1:9 3

S-A ÎNCHEIAT PRIMUL TUR ÎN DIVIZIA B

Duminică s-a încheiat primul tur al diviziei secunde. Cele mai bune comportări în această parte a campionatului le-au avut echipele masculine Petrolul Ploiești, Relonul Săvinești (seria I), Electra și Medicina Buc. (II), Voința Arad (III), Explorări B. Mare și Silvania Șimleul Silvaniei (IV), și cele feminine I.T.B. Informația și Viitorul Buc. (I), Universitatea și Progresul Buc. (II), Universitatea Craiova și Corvinul Deva (III), Universitatea Cluj și Voința M. Ciuc (IV). Iată ultimele rezultate și clasamentele după turul I.

MASCULIN

SERIA I

Rezultate: Petrolul Ploiești — Relonul Săvinești 3—0, Vagonul Ploiești — Politehnica Iași 3—2, Constructorul Suceava — Oțelul Galați 3—0. **(Corespondenți: A. VASILESCU și C. ALEXA)**

CLASAMENT

1. Petrolul	5	4 1	14: 4 9
2. Relonul	5	4 1	12: 8 9
3. Politehnica	5	3 2	13: 9 8
4. Vagonul	5	2 3	10:13 7
5. Constructorul	5	2 3	7:11 7
6. Oțelul	5	0 5	4:15 5

SERIA a II-a

Rezultate: Locomotiva Buc. — Medicina Buc. 1—3, Aurora Buc. — Electra Buc. 2—3, Farul Constanța — Voința Buc. 3—1. **(Corespondenți: G. TAMAS, R. GEORGE)**

CLASAMENT

1. Electra	5	5 0	15: 6 10
2. Medicina	5	4 1	14: 5 9
3. Farul	5	3 2	10:11 8
4. Aurora	5	1 4	9:12 6
5. Locomotiva	5	1 4	9:14 6
6. Voința	5	1 4	5:14 6

SERIA a III-a

Rezultate: A.S.A. Sibiu — Politehnica II Timișoara 3—1, Constructorul Caransebeș — Corvinul Hunedoara 0—3, Voința Arad — Electroputere Craiova 3—1. **(Corespondenți: I. IONESCU, M. MUTAȘCU, ST. IACOB)**

CLASAMENT

1. Voința	5	5 0	15: 5 10
2. Electroputere	5	3 2	11: 7 8
3. Corvinul	5	3 2	10: 7 8
4. A.S.A. Sibiu	5	3 2	12:10 8
5. Constructorul	5	1 4	5:14 6
6. Politehnica II	5	0 5	5:15 5

SERIA a IV-a

Rezultate: Industria sîrmei C. Turzii — Politehnica Brașov 3—1, Alumina Oradea — Explorări B. Mare 3—2, C.F.R. Cluj — Silvania Șimleul Silvaniei 2—3. **(Corespondenți: GABRIELA ROMAN, I. DONCIU, V. SERE)**

CLASAMENT

1. Explorări	5	4 1	14: 3 9
2. Silvania	5	4 1	12: 8 9
3. Alumina	5	3 2	12:11 8
4. Politehnica	5	2 3	7:12 7
5. Ind. sîrmei	5	1 4	9:13 6
6. C.F.R. Cluj	5	1 4	7:14 6

FEMININ

SERIA I

Rezultate: Viitorul Buc. — Spartac Buc. 3—0, A.S.E. Buc. — Orizontul Bacău 3—1, Universitatea Iași — I.T.B. Informația 1—3. **(Corespondenți: D. DIACONESCU, I. COSTINIU)**

CLASAMENT

1. I.T.B. Informația	5	5 0	15: 2 10
2. Viitorul	5	4 1	13: 5 9
3. Spartac	5	3 2	9: 7 8
4. Universitatea	5	2 3	10:11 7
5. A.S.E.	5	1 4	3:13 6
6. Orizontul	5	0 5	3:15 5

SERIA a II-a

Rezultate: Flacăra roșie Buc. — Confecția Buc. 3—0, Universitatea Buc. — Progresul Buc. 3—2, Politehnica Galați — Voința Constanța 2—3. **(Corespondenți: T. SIRIOPOL, G. ROSNER)**

CLASAMENT

1. Universitatea	5	5 0	15: 4 10
2. Progresul	5	4 1	14: 8 9
3. Voința	5	3 2	10:10 8
4. Flacăra roșie	5	2 3	8:10 7
5. Confecția	5	1 4	7:14 6
6. Politehnica	5	0 5	7:15 5

SERIA a III-a

Rezultate: Voința Brașov — Drapelul roșu Sibiu 0—3, Universitatea Craiova — Corvinul Deva 3—1, Voința Sinaia — Sănătatea Tîrgoviște 0—3. **(Corespondenți: C. GRUIA, M. VLĂDOIANU)**

CLASAMENT

1. Universitatea	5	5 0	15: 2 10
2. Corvinul	5	4 1	13: 4 9
3. Drapelul roșu	5	3 2	10: 7 8
4. Voința Brașov	5	2 3	6:10 7
5. Sănătatea	5	1 4	5:12 6
6. Voința S.	5	0 5	1:15 5

SERIA a IV-a

Rezultate: Medicina Tg. Mureș — Voința M. Ciuc 2—3, Voința Oradea — Universitatea Cluj 0—3, Viitorul Bistrița — Voința Zalău 3—1. **(Corespondenți: S. ALBU, V. SERE)**

CLASAMENT

1. Universitatea	5	5 0	15: 1 10
2. Voința M. Ciuc	5	4 1	13: 6 9
3. Medicina	5	2 3	10:11 7
4. Viitorul	5	2 3	8:12 7
5. Voința O.	5	1 4	6:14 6
6. Voința Z.	5	1 4	5:13 6

Prim plan

ANIȘOARA MATEI

Născută la 15 august 1951 în București. Înălțimea: 158 cm, greutatea: 60 kg. Face parte din secția de tir a clubului Dinamo București. Este de profesie chimistă și lucrează la Întreprinderea de mase plastice „Muntenia" din Capitală. Deține titlurile de campioană a țării, în ultimii doi ani, la probele de pistol-sport și pistol cu aer comprimat, atît la senioare cît și la juniori. A cucerit două medalii la campionatele europene din acest an — de argint, la pistol cu aer comprimat 40 f (377 p) — Cehoslovacia (martie 1971) și de bronz la proba de pistol sport 60 f (578 p) — R.D. Germană (august 1971).

Anișoara Matei este prima noastră sportivă care s-a afirmat pe plan internațional la probele de pistol, cucerind două medalii la întrecerile continentale. Talentata noastră trăgătoare a intrat foarte recent în circuitul internațional, debutînd anul trecut, în februarie, cu un frumos succes, locul II — la campionatele internaționale ale Poloniei. După cum ne spunea Anișoara, ea a început să practice tirul în 1967, la clubul Dinamo, sub îndrumarea cunoscutului antrenor și fost campion olimpic la pistol viteză, Ștefan Petrescu. Scurt timp după aceea, Anișoara Matei se pregătea cu asiduitate la proba de armă sport. După două-trei luni, era însă gata să abandoneze această activitate, rezultatele ei la antrenament fiind slabe. Antrenorul însă a sfătuit-o să mai aibă răbdare, să încerce și la pistol și... tînăra dinamovistă a obținut primul ei succes — locul I la o întrecere de selecție la pistol. De atunci, Ștefan Petrescu a selecționat-o în lotul de pistol al clubului Dinamo. Astfel, după sute și sute de ore de antrenamente, Anișoara Matei s-a remarcat la competițiile cu caracter republican. Nu trecuseră nici trei ani de la primul concurs oficial, cînd ea devine vicecampioană a Europei, pierzînd la Mezibori, în Cehoslovacia, titlul continental la numai un punct diferență.

Întrebînd-o ce planuri are pentru viitor, campioana țării la probele feminine de pistol ne-a răspuns că dorește foarte mult ca la începutul anului viitor, la C.E. de arme cu aer comprimat din Iugoslavia, să adauge medaliilor de argint și de bronz și pe cea de aur. Îi dorim succes. **(T. R.)**

ORIENTARE TURISTICĂ

„CUPA NOPȚII" A REVENIT BRAȘOVENILOR

BRAȘOV, 1 (prin telefon). Competiția de orientare turistică „Cupa nopții", disputată pe un traseu de 8 800 m cu o diferență de nivel de 420 m a revenit sportivilor de la Rulmentul Brașov (O. Lexen, G. Lexen și R. Schuiler) în 65,0. Pe locurile următoare s-au clasat: 2. I.P.G.G. — București 76; 3. Proiect — București 112; 4. Strungul Arad 115.

În cursul zilei de duminică s-a mai disputat două competiții: pentru tineret și juniori. În „Cupa tineretului" (ediția a IV-a) — disputată pe 9 800 m — dif. nivel 390 m — s-au impus studenții de la I.P.G.G. — București clasați pe primele locuri în ordine: 1. A. Bacs 97,53; 2. T. Konreich 109,10; 3. I. Pérța 109,20. În proba feminină, clujeanca Eva Szantay nu a avut concurente.

„Cupa juniorilor" (ediția a IV-a) s-a soldat cu următoarele rezultate. Juniores (5.100 m — d.n. 190 m): 1. Voința Brașov 93; 2. Șc. sportivă Rîșnov I 101; 3. Șc. sp. Rîșnov II 114; Juniori (6 200 m — d.n. 270 m): 1. Strungul Arad 98; 2. Rulmentul Brașov I 118; 3. Rulmentul Brașov II 136.

CICLISM

„Cupa Flacăra" la ciclocros

D. STANCA LA A DOUA VICTORIE ÎN ACEST SEZON

Pe o vreme mohorîtă, cu rafale de vînt și ploaie, s-au disputat, la cariera de nisip din comuna Dobroești, întrecerile „Cupei Flacăra" la ciclocros. Competiția a scos în evidență (pentru a cîta oară?) simpatia de care se bucură această probă în rîndul sportivilor (56 de concurenți prezenți).

La prima probă, bicicletele de turism, victoria a revenit lui Cr. Constantinescu (Șc. sp. 2) cu timpul de 11:15. La semicurse, așa cum era de așteptat, am asistat la o strînsă dispută între G. Opran (Dinamo) și I. Scirneciu (Voința). Primul a trecut linia de sosire cu un avans de un minut, realizînd timpul de 28:15. A. Florea (Șc. sp. 2), cu timpul de 34:13, s-a clasat primul în întrecerile pentru juniori mici.

Cea mai spectaculoasă cursă a fost cea a juniorilor mari. Ferfelea și Drăgan au condus, pe rînd, primul desprinzîndu-se de adversar în ultimul tur. M. Ferfelea (Steaua), cu timpul de 40:20, a cîștigat cursa urmat de T. Drăgan (Voința) și G. Ionescu (Steaua).

Întrecerea seniorilor a fost foarte dinamică, D. Stanca instalîndu-se în frunte, încă de la început. Din cauza ploii intervenite în timpul cursei, întrecerea a fost întreruptă după disputarea a sase ture (o tură — 2 km). Cupa a revenit lui D. Stanca (Voința) — fără timp, secundat de C. Popescu (Voința) și I. Nedelcu (Șc. sp. 2).

George ROSNER
corespondent

BOX

ȘCOALA SPORTIVĂ „VIITORUL" A CÎȘTIGAT „CUPA CONSTRUCȚIA"

Duminică dimineața, în sala Casei de cultură a Sectorului 6 din Capitală a avut loc, în organizarea asociației sportive I.C.M. Construcții, gala de box dotată cu „Cupa Construcția". Cel mai frumos meci s-a încheiat cu o surpriză: Petre Anton (Rapid) l-a învins prin abandon în ultima repriză pe internaționalul de juniori Daniel Amza (Progresul). Rezultate tehnice: **juniori:** G. Stancu (Viitorul) b.ab. 2 Gh. Croitoru (Rapid); V. Bebe (Viit.) b.p. C. Dumitrașcu (Energia); E. Chiricuță (Energia) b.p. G. Zamfir (Gr. Roșie); N. Dincă (Semănătoarea) b.p. M. Frumosu (Rapid); I. Mocanu (Electromagnetica) b. desc. 3 A. Răducanu (Viit.); P. Paiu (Metalul) b.p. N. Stan (C.S.S.); I. Truță (Viit.) b.p. I. Grigore (Rapid) decizie discutabilă; N. Șerban (Voința) b.p. Gh. Popescu (Electromag.); Gh. Voicu (Gr. Roșie) b. desc. 2 N. Ionescu (Met.); Șt. Ilina (Olimpia) b.p. D. Șerban (Rapid); M. Ploeșteanu (Progresul) b.p. V. Ion (C.S.S.); D. Toca (Viit.) b.ab. 3 T. Neață (Energia), **seniori:** M. Mogoș (Gr. Roșie) b.ab. 2 I. Mitu (I.C.M.) și Fl. Bobi (Olimpia) b. k.o. 1 Al. Gheorghiu (Semănătoarea). Trofeul a fost cîștigat de **Șc. sp. Viitorul** (antrenor D. Gheorghiu) cu 11 p, urmată de **Rapid** (antrenor L. Romano) și **Olimpia** (antrenor St. Iordache) cu cîte 7 p. **(Daniel DIACONESCU,** coresp.).

RUGBY

REZULTATELE DIVIZIEI B

În etapa de duminică a diviziei B la rugby, au fost înregistrate următoarele rezultate: SERIA I-SUD, GRUPA A: A.S.E. București — Ș.N. Oltenița 4—0 (neprezentare), Constructorul București — Arhitectura București 12—3 (3—0), Vulcan București — Aeronautica București 13—9 (4—9), Tînărul petrolist Ploiești — Petrochimistul Pitești 4—9 (4—0); GRUPA B: Șc. sp. 2 Constanța — Chimia Năvodari 16—35 (10—16), Rapid — Voința Constanța 68—0 (32—0), Olimpia București — I.T. Constanța 60—0, Farul II Constanța — Portul Constanța 6—4 (3—0); SERIA a III-a — VEST: Chimica Tîrnăveni — Electroputere Craiova 4—0, Precizia Săcele — Minerul Lupeni 4—0 (neprezentare), Știința U Petroșani — Politehnica Cluj 4—22 (4—16), C.F.R. Brașov — Voința Timișoara 26—0 (meciul s-a întrerupt imediat după pauză, Voința rămînînd în nouă jucători).

(Rezultatele ne-au fost transmise de corespondenții **C. Popa, S. Victor, M. Lutașu, G. Rosner, V. Secăreanu, A. Vasilescu**)

POLO

ȘI ACUM TURNEUL FINAL

Dinamo are un avantaj de două puncte, iar Rapid un golaveraj superior

Cu partidele desfășurate sîmbătă și duminică, întrecerile din returul campionatului național de polo s-au încheiat. La această oră se cunoaște doar echipa ce va părăsi scena principalei competiții interne — *C.S.M. Cluj*, iar locul ei va fi luat de cîștigătoarea barajului dintre Industria lînei Timișoara și Olimpia Oradea, programat în această săptămînă la Cluj.

Pentru desemnarea viitoarei campioane, primele patru echipe — Dinamo, Rapid, I.E.F.S. și Voința Cluj — se vor întrece în turneul final programat în piscina acoperită Floreasca din Capitală. De fapt, în lupta pentru titlu nu mai sînt angajate decît Dinamo și Rapid, mult superioare, din toate punctele de vedere, formațiilor I.E.F.S. și Voința, care nu mai pot modifica locurile ce le ocupă (trei și, respectiv, patru) în clasament.

1. Dinamo	16	15 1 0	156—33 21
2. Rapid	16	14 1 1	155—28 29
3. I.E.F.S.	16	10 2 4	75—70 22
4. Voința	16	8 1 7	96—72 17

Dinamo, actuala campioană (deține titlul național din 1957 și este neînvinsă, pe plan intern, de 8 ani) pornește în această dublă confruntare cu noua ei rivală avînd un avans de două puncte. Feroviarii, în schimb, realizînd duminică un scor-fluviu (20—1) în compania echipei C.S.M. Cluj, beneficiază de un golaveraj superior, fapt care le dă speranțe în plus.

Comisia tehnică din cadrul F.R.N. ne-a anunțat că la acest turneu vor fi delegați cei mai buni arbitri internaționali din țară. Cu atît mai mult ne surprinde absența bucureșteanului Paul Niculescu din lista prezentată de forul respectiv. Programul jocurilor a fost stabilit:

Marți 9 noiembrie, de la ora 18: Voința — Dinamo și I.E.F.S.—Rapid: *miercuri 10 noiembrie*, de la ora 18: Voința — Rapid și I.E.F.S.-Dinamo: *joi 11 noiembrie*, de la ora 18: I.E.F.S. — Voința și RAPID — DINAMO în primul tur.

Vineri 12 noiembrie, de la ora 18: Dinamo — Voința și Rapid — I.E.F.S.; *sîmbătă 13 noiembrie*, de la ora 18: Rapid — Voința și Dinamo—I.E.F.S.; *Duminică 14 noiembrie*, de la ora 10: Voința — I.E.F.S. și DINAMO — RAPID în cel de al doilea tur. *(a.v.)*.

În imagine (ultimul meci dintre Dinamo și Rapid) doi feroviari, Țăranu, cu balonul, și I. Slăvei, urmăriți îndeaproape de fostul lor coechipier, dinamovistul R. Lazăr.

Foto: N. DRAGOȘ

HANDBAL

ECHIPELE DIN DIVIZIA B AU INTRAT ÎN VACANȚĂ

Duminică s-a încheiat primul tur al diviziei B, masculin și feminin, deci actul întîi al bătăliei pentru intrarea în eșalonul fruntaș al handbalului nostru. De-a lungul celor nouă etape am asistat, alături de numeroși iubitori ai acestui sport, la partide de o mare spectaculozitate, presărate deseori cu faze de handbal de calitate. Acum, cînd jucătorii și jucătoarele din divizia secundă au intrat într-o vacanță perfect meritată, vom încerca să prezentăm, sumar, situația din cele patru serii ale campionatului.

În prima serie feminină, **Progresul București**, săturată parcă de

Rezultatele înregistrate în ultima etapă:

MASCULIN, SERIA I: Rafinăria Teleajen — Voința București 19—21, Relon Săvinești — A.S.A. Tg. Mureș 25—18, Știința Bacău — Chimia Tr. Măgurele 21—11, Tractorul Brașov — Comerțul Constanța 11—13, Agronomia Iași — Chimia Făgăraș 20—20; SERIA A II-A: Știința Petroșani — Banatul Timișoara 7—13, C.S.M. Reșița — Metalul Copșa Mică 22—10, Gloria Arad — A.S.A. Sibiu 19—18, Textila Cisnădie — Timișul Lugoj 14—13, Minaur Baia Mare — Știința Lovrin 15—7. FEMININ, SERIA I: Voința București — Chimia Făgăraș 15—5, Progresul Buc. — Poli. Galați 18—10, I.S.E.M. Buc. — Voința Rădăuți 15—12, Constructorul Buc. — Spartac Ploiești 5—11; SERIA A II-A: Univ. II Timișoara — Textila Sebeș 10—9, Sparta Mediaș — Constructorul B. Mare 20—14, Constructorul Timișoara — Voința Oradea 24—11, C.S.M. Sibiu — Voința Sighișoara 9—7, Dermagant Tg. Mureș — Jiul Petroșani 9—10.

atîția ani de vegetare în categoria B, a trecut la o ofensivă puternică, punîndu-și (în modul cel mai serios) candidatura la revenirea în A. Handbalistele acestei formații au muncit mai mult poate decît în ultimele două campionate, iar cele 16 puncte pe care le-au acumulat constituie proba materială, rezultatul cel mai concret, al eforturilor lor. O surpriză plăcută este și comportarea formației ploieștene **Spartac**, sosită acum, la încheierea turului, pe un neașteptat loc 2!

În seria a doua, disputa aprigă dintre ex-divizionarele A — **C.S.M. Sibiu** și **Constructorul Timișoara**, cărora li s-a adăugat și tînăra echipă **Jiul Petroșani**, a continuat la fel de dîrz și în ultimele runde. Ierarhia „de toamnă" stabilește ordinea în clasament cu C.S.M. pe poziția de lider (14 p), urmată de Constructorul Timișoara (13 p) și Jiul Petroșani (12 p). Firește că prima șansă de revenire în divizie o au cele două foste divizionare, dar, „cînd doi se bat..."!

La masculin, seria I, **Voința București**, „scuturată" și ea puternic de asprimea diviziei secunde, s-a trezit la realitate și, sub conducerea noului antrenor, **Ilie Alexandru**, echipa lui **Mureșan, Roșescu** și **Anca** a mai făcut un pas spre revenirea în primul eșalon. Cele 14 puncte acumulate de handbaliștii bucureșteni sînt însă insuficiente, deocamdată, pentru a le asigura un retur liniștit, cu atît mai mult cu cît alte două formații (**Relon Săvinești** și **A.S.A. Tg. Mureș**) talonează îndeaproape liderul, la numai două puncte diferență. Curioasă ni se pare scăderea înregistrată de Chimia Făgăraș care, după ce a luat un start puternic, emițînd pretenții la locul I, se afundă acum spre mijlocul clasamentului.

Cea mai limpede situație o găsim în seria a II-a, unde Minaur Baia Mare, condusă de același perseverent antrenor Lascăr Pană, își continuă șirul neîntrerupt al victoriilor, îndreptîndu-se irezistibil spre locul din divizia A, pierdut anul trecut chiar pe linia de sosire!

Horia ALEXANDRESCU

„CUPA SATELOR VRÎNCENE"

(Urmare din pag. 1)

a „Cupei satelor vrîncene" este o izbîndă totală a sportului de masă vrîncean, organizatorii (CJEFS, Comitetul județean U.T.C. și UJCAP Vrancea) avînd satisfacția de a fi contribuit efectiv la „inocularea" gustului pentru exerciții fizice și mișcare unui număr atît de mare de tineri.

Iată cîștigătorii: **atletism (fete) 100 m.** Mitrița Voicu (Hînguleșți), **800 m** Florina Olaru (Hînguleșți), **lungime** Tudorița Groza (Străoane), **greutate** Zoița Lupu (Budești); **băieți 100 m** T. Hogea (Vidra), **800 m** I. Ciorăsteanu (Hînguleșți), **greutate** I. Hîrșu (Dumitrești), **1500 m** I. Ciorăsteanu, **lungime** P. Mănăilă (Hînguleșți); **fotbal:** „Viticultorul" (Bătînești), **handbal fete** „Recolta" (Cîșlea), **handbal băieți** „Victoria" (Străoane), **oină** „Recolta" (Gologanu), **trîntă** (la categoriile de greutate 55, 61, 68, 76, 84 și +84 kg): I. Dimofte (Suraia), V. Hanganu (Suraia), Gh. Neagu (Suraia), I. Bălbărău (Broșteni), N. Ciubotaru (Suraia), P. Porumboiu (Suraia), **volei fete:** „Viticultorul" (Broșteni), **volei băieți:** „Flacăra" (Năruja).

Pentru contribuția adusă la extinderea mișcării fizice și sportului și a dezvoltării bazei materiale a asociațiilor sportive sătești, au fost acordate Diploma și insigna din partea Consiliului Național pentru Educație Fizică și Sport, următorilor tovarăși: **Ion Bușilă,** secretarul comitetului P.C.R. Ruginești, **Ion Safalichi,** secretarul comitetului P.C.R Bolotești, **Nicolae Savin,** președinte C.A.P. Jariștea, **Alexandru Dumitru** președinte C.A.P. Tătăranu, **Constantin Nicolau,** secretarul consiliului popular Urechești, **Costică Zăbrăuțeanu,** președintele consiliului popular Vinători, **Costică Popescu,** secretarul comitetului U.T.C. Bălești, **Ion Soare,** președintele asociației sportive „Foresta" Vidra și **Corneliu Hărăbor,** președintele asociației sportive „Recolta" Suraia.

Distincțiile au fost înmînate de tov. conf. **Marin Birjega,** vicepreședinte al C.N.E.F.S.

Din partea CNEFS a fost oferită o cupă asociației sportive din comuna Vidra, iar din partea ziarului SPORTUL a primit o cupă asociația sportivă din comuna Străoane.

„Sportul — excelent mijloc de educație"

(Urmare din pag. 1)

rători, că în tribunele din jurul terenurilor de sport, veți găsi de fiecare dată un număr apreciabil de cadre didactice.

ÎNTREBARE: *Există o preocupare pentru asigurarea unor condiții tehnico-materiale corespunzătoare pentru obținerea unor înalte performanțe sportive?*

RĂSPUNS: Rezolvarea acestei probleme constituie unul din principalele obiective, fără de care nu se poate realiza scopul propus. Începînd de la asigurarea unui program adecvat, corelat între cerințele școlare și cele de sportiv, și pînă la cele de antrenament, toate acestea sînt cunoscute nu numai de conducerile secțiilor și antrenori, dar și de consiliul clubului. Faptul că la ora actuală la cîrma echipelor fruntașe sînt antrenori foarte buni (Constantin Lache, Mitică Antonescu, Doru Jitaru, Ruxandra Wittmann, Victor Chița, Traian Constantinescu) și se lucrează după un program exigent, cît mai aproape de cerințele pe plan mondial, ne face să credem că aceasta este posibil, numai cînd ai asigurate condițiile și climatul pentru sportul de performanță. Ceea ce este important de subliniat este faptul că în continuare rămînem receptivi la tot ce este nou, progres, necesar ameliorării procesului de instruire sportivă.

ÎNTREBARE: *Cum sînt apreciați absolvenții Facultății de educație fizică din Timișoara la locurile de muncă și ce perspective de dezvoltare întrezăriți unei din cele mai tinere facultăți a Universității bănățene?*

RĂSPUNS: Din sondajele făcute (aceasta este o practică uzuală a Universității care se interesează de soarta absolvenților ei), am constatat că majoritatea s-au prezentat la locurile de muncă unde au fost repartizați și unde sînt apreciați pentru munca lor sîrguincioasă și priceperea dobîndită. La Facultatea de educație fizică, procesul de învățămînt a crescut calitativ fiind asigurat în prezent de un număr de cadre didactice cu o înaltă pregătire profesională. Aceștia au redactat cursuri apreciate de studenți, desfășoară o activitate științifică susținută, izvorîtă din necesitatea practică.

ÎNTREBARE: *Ce noutăți aduce anul universitar, recent început?*

RĂSPUNS: Avem cîteva obiective, unele mai apropiate, altele mai depărtate. Dorim să îmbunătățim activitatea de propagandă, să popularizăm mai mult sportivii fruntași la învățătură, aceștia să aibă posibilitate să-și împărtășească experiența lor și a altora, care nu fac sport. Vom duce o muncă mai susținută pentru creșterea simțului de responsabilitate pe terenurile de sport și în afara lor. Aici ținînd cont de experiența anilor trecuți, cînd am ratat ocuparea unui loc fruntaș în cadrul C.C.E. la handbal fete, din cauza unor încălcări ale disciplinei, vom desfășura o serioasă acțiune — de durată — care vizează fiecare secție în parte. Pentru crearea atmosferei „de familie a sportivilor Universității", se vor accelera lucrările începute la Clubul sportiv unde vor fi organizate acțiuni educative comune și unde sportivii vor avea acces să joace tenis de masă, unele jocuri distractive sau să audieze un program la radio, să vizioneze un program T.V. etc. Pentru sportul de masă vom iniția ca și în ceilalți ani, competiții dotate cu Cupa „U", vom reactualiza gimnastica de dimineață la căminele studențești, cît și excursiile la sfîrșit de săptămînă în colaborare cu Asociația studenților.

Sper că în anul sportiv recent deschis echipele Universității din Timișoara să obțină performanțe meritorii care să ne facă cinste.

ARTICOLELE DE SPORT

(Urmare din pag 1)

foarte bune, dar nimeni, nu fabrică săgeți. De ce? Fiindcă este vorba aici de ceva foarte complicat. O săgeată trebuie să aibă la un capăt — pentru zbor — trei pene de curcan. De unde să le luăm însă? O întreprindere de colectat așa ceva n-avem. Alte forme de procurare a lor nu se găsesc! E drept, s-a rezolvat problema colectării lemnului de nuc pentru arcuri, dar a penelor — imposibil. Există propunerea — verificată în practică în alte țări — ca penele să fie înlocuite cu niște aripioare din plastic. Dar, se pare că și aici sînt... greutăți foarte mari!

HOȚUL DE PĂGUBAȘ

Zarvă mare. Delegații de la C.E.I.L. Tg. Secuiesc nu s-au prezentat la contractări. Nu vor să ajute sportul, se eschivează... Pînă la urmă s-a încheiat însă pace. Reprezentanții întreprinderii au sosit și au semnat contractul pentru livrarea de bare fixe și paralele, crosete pentru pus șireturi la mingi, pompe pentru umflat mingi, suporți pentru fileuri la mese de tenis ș.a.

Dar ce puțin față de posibilitățile acestui Combinat care deține o fabrică specială pentru articole de sport — o întreprindere cu tradiție în această direcție și cu multe realizări meritorii — creată tocmai în acest scop!

SURATE ÎNTRU... INDIFERENȚA

Ne referim la întreprinderile de industrie locală și cooperativele meșteșugărești. Care nu ajută, așa cum ar putea, la executarea unor articole de sport. Deși prin specificul muncii lor — realizatori de produse în serie mică, uneori lucruri de migală — cei ce lucrează în sectoarele amintite lasă totul în grija industriei republicane. Care, după cum se vede, reușește să realizeze multe, dar nu totul. Cu siguranță, situația existentă se explică și prin aceea că Uniunea centrală a cooperativelor meșteșugărești (U

fotbal

AU DISPĂRUT „OAMENII DE GOL“?

Scriam după etapa a IV-a a campionatului, care prin cele 28 de goluri înscrise deține și acum recordul eficacității în această ediție, că fără a minimaliza decizia și oportunitatea unor atacanți, determinante în stabilirea scorurilor erau, atunci — în epoca „prosperității“ golului — slăbiciunile apărărilor, și nu plusul compartimentelor ofensive.

Astăzi, după etapa a IX-a, cînd s-au înscris doar 13 goluri (cinci meciuri, din opt, terminîndu-se cu victoria de 1—0 a gazdelor !) credem că nu greșim afirmînd că ne aflăm în plină epocă de „recesiune“, mărturie stîndu-ne, dincolo de cifre și clasamente (priviți-l numai pe cel al golgeterilor...), orientarea precară a jocului echipelor noastre fruntașe, maniera chinuită prin care se ajunge în preajma buturilor adverse, eficacitatea deficitară a atacanților. Se pare că în campionatul primei noastre divizii, ceea ce denumeam „om de gol“ este pe cale de dispariție, „ultimii mohicani“: **Dumitrache** și **Neagu**, încetînd de mult de a ne mai răsfăța (primul rămînînd la stadiul blamabil al autorăsfățului...).

Este adevărat, nu toate formațiile pot avea oricînd și oricum un as al șutului și al golului. Am mai văzut și echipe care prin organizarea judicioasă a jocului, printr-o mai mare mobilitate, concertată, a tuturor componenților săi, emană un spirit constructiv, ofensiv. Ca să fim sinceri, în această categorie putem include, în momentul de față, doar pe actualul lider **U..T.A.** și pe secundantul său — **„U“ Cluj**. Surprinzător, dacă ne amintim că Dinamo, campioana „en titre“ păstra cheia succeselor în luciditatea și precizia jocului, că Steaua a strălucit în ultimul sezon prin imaginația și pofta de spectacol a tinerilor săi componenți, că Rapid a bătut monedă prețioasă din reconstrucția echipei. Amintiri, amintiri...

Ce ne relevă pregnant această primă parte a campionatului, este comportarea egală cu sine a echipei din Arad și tendința de autodepășire a universitarilor clujeni. U.T.A. a mai susținut un examen în sesiunea prelungită din această toamnă. Și nu unul dintre cele mai lesnicioase, la București, în compania veleitarilor de la Dinamo. S-a spus, nu cu mult în urmă, că fotbaliștii arădeni, întrați prea timpuriu în formă, datorită pregătirilor unui turneu de iarnă contramandat, vor avea urgent o cădere. Simbătă, pe stadionul Dinamo, cei care tactic au condus partida, care au găsit resursele necesare să se apere lucid și să contraatace deosebit de periculos (și spectaculos !) au fost jucătorii arădeni. **U.T.A.** n-are un „om de gol“, ci un tandem ! **Kun II — Broșovschi**, susținut de cea mai rațională linie mediană a primei divizii, în care **Domide** sau **Both** sînt la fel de utili în atac sau apărare. Și **U.T.A.** are cele mai multe goluri înscrise (21) și trei jucători cu disponibilități ofensive : **Domide, Kun II, Broșovschi**, în echipa etapei.

Studenții clujeni încep să deprindă necesarul tactic din elanul juvenil cu care abordau, prin definiție, partidele. Ei continuă să practice un joc de permanentă mișcare, dar sînt vădite acum semnele ordonării, ale simplificării (nu simplismului !) avînd ca țel imediat poarta adversă. Chiar dacă mai ratează încă mult, tinerii jucători de la „U“ nu mai pot fi tratați cu ușurință de nici o apărare, fie că joacă acasă, fie în deplasare („U“ Cluj o urmează pe U.T.A. și ca număr de goluri înscrise : 18). Antrenorii acestor echipe, **N. Dumitrescu** și **Șt. Onisie**, sînt pe un drum bun, primul culegînd roadele unei munci îndelungate, celălalt fiind la începutul construcției unei echipe, imune ca și U.T.A., la morbul vedetismului și individualismului.

De ce să ne mai mirăm, de fapt, că în fruntea clasamentului se află echipe provinciale, că în echipa etapei nu figurează decît un singur jucător bucureștean **(Deleanu)?**

Probabil că unii vor fi tentați să judece comportarea oarecare a echipelor din Capitală, prin economia de efort făcută cu gîndul la meciurile de mîine din competițiile europene, unde au de făcut față unor adversari cu greutate. Lipsa de fluență din jocul dinamoviștilor, crisparea lor, tenta de duritate pe care a avut-o partida de la Bacău, ca și atmosfera de plictis ce se degaja din evoluția giuleștenilor, nu pot fi puse pe seama unei asemenea intenții. Pentru că asemenea semne reflectă mai curînd forma sportivă, decît circumstanțe conjuncturale.

Dar cum, pînă acum, comportările acestor echipe în competițiile europene n-au mers în paralel cu cele din campionat, să ne păstrăm și noi etalonul aprecierilor doar în perimetrul divizionar. Și să sperăm că miercuri toate cele patru reprezentante ale fotbalului nostru ne vor înfățișa chipul lor de zile bune...

Paul SLAVESCU

COMENTARIUL ETAPEI

Cassai a reluat precis balonul și intervenția portarului Marinescu (Chimia) a devenit inutilă : 1—0 pentru Progresul București
Foto : Theo MACARSCHI

CRAMPON

Acum vreo 6 săptămîni, mă aflam la Reșița și numai o întîmplare a făcut să nu fiu prezent la meciul pe care echipa C.S.M. Reșița îl susținea — și avea să-l cîștige ca și pe altele — în acea duminică. Scriu aceste rînduri abia azi, pentru că îmi place să tac despre faptele neverosimile (și șirul continuu de succese al echipei muncitorilor reșițeni era un pic neverosimil !). Duminică, echipa a pierdut, a intrat în normal adică. Nu am văzut-o cum joacă, n-am să fac nici o referire la calitățile tehnice ale jucătorilor sau la ideile tactice ale înaintării etc. Salut, pur și simplu, această echipă din divizia B în a cărei ascensiune se simte și respirația acestor oameni, aflați în plin sacrificiu, care sînt oțelarii, furnaliștii, oamenii Reșiței.

Și prilejul acestui salut este întîia înfrîngere pe care a suferit-o C.S.M. Reșița. Teribil lucru — cînd înfrîngerea ajunge un eveniment !

★

De o altă solidaritate la necaz are, cred, nevoie și Steaua. Clubul militar a sancționat pe Tătaru cu o asprime excesivă. În fond, pentru un climat moral pur e nevoie cîteodată de exagerări constrîngătoare. Sînt printre primii care aplaudă pe cei ce vor să facă dreptate, oriunde s-ar afla ei și oricît de riscantă ar fi îndeletnicirea lor.

Nu pot fi însă în nici un chip de acord ca Tătaru să plătească toate oalele sparte, iar ideea de dreptate să actioneze numai în ceea ce-i privește. Problemele par a fi mai complicate și cu un substrat mai adînc. Aștept ca această asprime să fie singura unitate de măsură, la scara întregului fotbal. Altfel această — să-i zicem ! — dreptate parțială poate fi, poate deveni o imensă nedreptate.

Căci, în genere, toți sîntem de acord să se facă dreptate. Numai că nu ne înțelegem de unde să înceapă procesul respectiv, de facere a dreptății. Eu aș fi de părere să se înceapă de la Tătaru în sus, nu în jos.

★

Astăzi după cum se observă — sînt mama răniților. Pe această li-

ASTĂZI EU SINT MAMA NATURALĂ A RĂNIȚILOR

nie trebuie să-l consolez pe Neagu care (asta-i mai trebuia !) a ratat un penalty. M-a cuprins un sentiment de omenească înțelegere și de dragoste de văr față de Neagu, cum stă el în fotografia din **Sportul** și se uită cu candoare la mingea care-l trădează. Un gînd bun pentru ochii curați ai lui Neagu, fotbalistul care, meci de meci, izbește cu capul în propriile sale limite și, uneori, se depășește pe sine.

★

U.T.A. este un exemplu viu de ceea ce noi numim echipă, unitate morală, comuniune sufletească. Altfel, cum se explică împrejurarea că fotboliștii ei merg bine aproape numai împreună, iar cînd sînt însurubați în alte formații par niște ageamii ? N-am văzut un fotbalist mai speriat decît Domide în meciul de miercuri cu bulgarii. Ce schimbat mi-a părut el în meciul cu Dinamo ! Miercuri mingea sărea din ei de dispreț. Simbătă, Domide părea un sfertotzeu.

U.T.A. este, la urma urmei, protestul unei moralități durabile împotriva unei competiții sportive cu prea multe frivolități, suspendări și transferuri. Într-un anumit sens, U.T.A. e un fel de colectivitate de munte ce-și e suficient sie și si nu vrea comert cu lumea.

★

Teașcă e din nou în mijlocul nostru. El vorbește turcește, șade turcește. Am impresia că nu va mai lua drumul Bosforului. Simt că va merge la vreo echipă în ruină ca să o reconstruiască. Și o va reconstrui și cînd va fi momentul fericitărilor, va pleca sau va fi izgonit. Și Constantin Teașcă acest mare antrenor și acest pedagog impracticabil, își va continua aventura sa fascinantă, de neînțeles, singura în care Teașcă este el însuși. A-i cere lui Teașcă să fie altfel înseamnă a-i ordona să fie Ceamburian, Popescu, Johnson, Moshe sau mai știu eu cine.

Important e că, fără Teașcă, viața e mai plicticoasă decît cu Teașcă.

ADRIAN PAUNESCU

DIVIZIA C — ETAPA A X-a

Au mai rămas neînvinse trei echipe : I.M.U. Medgidia, Minerul Baia Sprie (golaveraj 13-0) și Tractorul Brașov

SERIA I

Penicilina Iași — Constructorul Iași 1—1 (0—0)
Chimia Suceava — Nicolina Iași 4—0 (2—0)
Foresta Fălticeni — Viitorul P.T.T.R. Botoșani 3—0 (0—0)
Minobradul Vatra Dornei — Fulgerul Dorohoi 2—0 (2—0)
A.S.A. Cîmpulung — Victoria Roman 1—1 (1—0)
Avîntul Frasin — I.T.A. Pașcani 0—0.
Textila Botoșani — Minerul Gura Humorului 0—1 (0—0)

(Corespondenți : V. Diaconescu, C. Alexa, T. Crăciun, P. Spac, V. Rotaru, I. Bodnar și Th. Ungureanu).

1. CHIMIA	10	8	1	1	21—4 17
2. ITA Pașcani	10	7	1	2	31—11 15
3. Avîntul	10	7	1	2	13—6 15
4. Victoria	10	6	2	2	20—7 14
5. Foresta	10	6	1	3	11—5 13
6. Minerul	10	5	1	4	25—11 11
7. Textila	10	3	4	3	9—8 10
8. ASA Cîmpulung	10	3	4	3	13—14 10
9. Nicolina	10	3	2	5	17—20 8
10. Penicilina	10	3	2	5	16—20 8
11—12. Viitorul	10	2	1	7	11—26 5
11—12. Minobradul	10	2	1	7	11—26 5
13. Fulgerul	10	1	3	6	4—21 5
14. Constructorul	10	0	4	6	5—23 4

Etapa viitoare (7 noiembrie) : Viitorul — Fulgerul, Minerul — Avîntul, I.T.A. Pașcani — Penicilina, Chimia — A.S.A. Cîmpulung, Nicolina — Textila, Victoria — Minobradul, Constructorul — Foresta.

SERIA A II-a

Luceafărul Focșani — A.S.M. Tecuci 4—2 (2—0)
Minerul Comănești — Rulmentul Bîrlad 1—0 (1—0)
Danubiana Roman — Automobilul Focșani 4—1 (1—1)
Trotușul Or. Gh. Gheorghiu-Dej — Textila Buhuși 3—0 (3—0)
Letea Bacău — Petrolul Moinești 1—2 (0—2)
Viitorul Vaslui — Oțelul Tg. Ocna 1—0 (1—0)
Gloria Tecuci — Cimentul Bicaz 1—2 (1—2)

(Corespondenți : V. Manoliu, I. Bîrzan, M. Chiriac, Gh. Gorun, I. Iancu, M. Florea și V. Dorus).

1. RULMENTUL	10	7	2	1	17—6 16
2. Petrolul	10	6	2	2	20—11 14
3. Danubiana	10	6	0	4	26—17 12
4. Textila	10	5	1	4	14—8 11
5. Minerul	10	4	3	3	9—7 11
6. Viitorul	10	4	2	4	13—16 10
7. Cimentul	10	4	2	4	12—18 10
8. Oțelul	10	3	3	4	12—13 9
9. ASM Tecuci	10	4	1	5	13—17 9
10. Letea	10	4	0	6	19—17 8
11. Luceafărul	10	3	2	5	17—16 8
12. Automobilul	10	4	0	6	18—23 8
13. Trotușul	10	3	1	6	12—20 7
14. Gloria	10	1	5	4	4—13 7

Etapa viitoare : Cimentul — Luceafărul, Rulmentul — Danubiana, Minerul — Viitorul, Automobilul — Gloria, A.S.M. Tecuci — Trotușul, Textila — Letea, Oțelul — Petrolul.

SERIA A III-a

Marina Mangalia — Viitorul Brăila 2—2 (1—2)
Delta Tulcea — S.N. Constanța 1—0 (1—0)
Granitul Babadag — Unirea Tricolor Brăila 2—1 (0—0)
Oțelul Galați — Dunărea Tulcea 0—0
I.M.U. Medgidia — Constructorul Galați 1—1 (0—0)
Electrica Constanța — Cimentul Medgidia 1—0 (0—0)
Dunărea Brăila — Ancora Galați 1—0 (1—0)

(Corespondenți : I. Cioboată, I. Vulpe, N. Fucigiu, V. Ștefănescu, R. Avram, P. Cornel și Tr. Enache).

1. CONSTRUCTORUL	10	6	2	2	27—6 14
2. Delta	10	6	2	2	21—6 14
3. Viitorul	10	6	2	2	14—12 14
4. IMU Medgidia	10	3	7	0	16—10 13
5. Oțelul	10	3	5	2	16—12 11
6. Dunărea B.	10	5	1	4	15—20 11
7. Electrica	10	4	2	4	15—16 10
8. SN Constanța	10	3	3	4	8—7 9
9. Dunărea T.	10	2	5	3	8—12 9
10. Granitul	10	4	1	5	13—22 9
11. Cimentul	10	3	2	5	12—11 8
12. Marina	10	1	6	3	9—12 8
13. Ancora	10	0	5	5	5—15 5
14. Unirea Tricolor	10	1	3	6	10—28 5

Etapa viitoare : Unirea Tricolor — S.N. Constanța, Ancora — I.M.U. Medgidia, Constructorul — Delta, Electrica — Marina, Viitorul — Granitul, Dunărea T. — Dunărea B., Cimentul — Oțelul.

SERIA A IV-a

Tehnometal București — Electronica București 2—1 (1—0)
Unirea Tricolor București — Dinamo Obor București 1—1 (1—0)
Olimpia Giurgiu — Laromet București 3—1 (3—0)
T.M. București — Victoria Lehliu 1—0 (1—0)
Celuloza Călărași — Autobuzul București 2—1 (0—0)
Sirena București — Mașini unelte București 1—2 (0—2)
Voința București — Flacăra roșie București 0—1 (0—0)

(Corespondenți : M. Luțasu, G. Rosner, P. Burcin, N. Dumitru, M. Stan, G. Octavian și I. Vlad).

1. UNIREA TRICOLOR	10	6	3	1	21—6 15
2. Celuloza	10	7	1	2	13—7 15
3. Electronica	10	6	2	2	16—7 14
4. Autobuzul	10	6	2	2	15—8 14
5. Tehnometal	10	6	0	4	17—11 12
6. TM București	10	5	2	3	15—10 12
7. Flacăra	10	5	0	5	14—19 10
8. Voința	10	3	3	4	11—15 9
9. Laromet	10	2	4	4	7—11 8
10. Mașini	10	3	2	5	10—15 8
11. Dinamo Obor	10	3	2	5	10—18 8
12. Sirena	10	2	3	5	8—11 7
13. Olimpia	10	2	1	7	11—17 5
14. Victoria	10	1	1	8	5—20 3

Etapa viitoare : Dinamo Obor — T.M. București, Laromet — Celuloza, Flacăra roșie — Sirena, Autobuzul — Olimpia, Electronica — Unirea Tricolor, Victoria — Voința, Mașini — Tehnometal.

SERIA A V-a

Azotul Slobozia — Viitorul Slatina 2—1 (2—0)
Caraimanul Bușteni — Chimia Buzău 2—1 (0—0)
Petrolul Berca — Carpați Sinaia 1—0 (1—0)
Gloria Buzău — Șoimii Buzău 0—0
Victoria Florești — Petrolistul Boldești 4—1 (2—1)
I.R.A. Cîmpina — Aurora Urziceni 6—0 (1—0)
Prahova Ploiești — Olimpia Rm. Sărat 1—1 (0—1)

(Corespondenți : I. Matei, V. Zbarcea, M. Ploprșanu, I. Stănescu, N. Coman, C. Virjoghie și A. Cristea).

1. GLORIA	10	5	4	1	18—4 14
2. Carpați	10	6	2	2	16—11 14
3. Șoimii	10	5	3	2	17—9 13
4. IRA Cîmpina	10	4	4	2	15—5 12
5. Prahova	10	3	6	1	17—12 12
6. Azotul	10	4	4	2	18—15 12
7. Caraimanul	10	4	3	3	12—11 11
8. Aurora	10	4	2	4	10—20 10
9. Victoria	10	2	4	4	13—15 8
10. Chimia	10	3	2	5	11—16 8
11. Viitorul	10	4	0	6	8—14 8
12. Petrolistul	10	2	3	5	10—17 7
13. Olimpia	10	2	2	6	8—16 6
14. Petrolul	10	1	3	6	6—16 5

Etapa viitoare : Olimpia — Victoria, Aurora — Prahova, Șoimii — I.R.A. Cîmpina, Viitorul — Caraimanul, Chimia — Petrolul, Azotul — Carpați, Petrolistul — Gloria.

SERIA A VI-a

Rapid Piatra Olt — Muscelul Cîmpulung 4—0 (0—0)
Oltul Rm. Vîlcea — Petrolul Tîrgoviște 2—0 (2—0)
Sporting Roșiori de Vede — Oltul Slatina 3—1 (1—0)
Comerțul Alexandria — Metalul Mija 1—0 (0—0)
Unirea Drăgășani — Petrolul Videle 3—1 (1—1)
Lotrul Brezoi — Flacăra Moreni 1—1 (1—1)
Dacia Pitești — Chimia Tr. Măgurele 2—0 (2—0)

(Corespondenți : T. Dumitra, P. Giornoiu, T. Negulescu, M. Bizon, D. Denghel, I. Zidaru și Al. Ionescu).

1. OLTUL S.	10	6	3	1	22—9 15
2. Flacăra	10	6	2	2	22—13 14
3. Comerțul	10	6	1	3	13—15 13
4. Chimia	10	5	2	3	15—5 12
5. Dacia	10	5	1	4	18—11 11
6. Unirea	10	4	2	4	20—16 10
7. Metalul	10	5	0	5	13—11 10
8. Sporting	10	4	2	4	12—21 10
9. Petrolul T.	10	4	1	5	14—14 9
10. Petrolul V.	10	2	4	4	10—13 8
11. Oltul Rm. V.	10	3	2	5	11—16 8
12. Lotrul	10	3	2	5	11—22 8
13. Rapid	10	1	5	4	11—16 7
14. Muscelul	10	1	3	6	6—16 5

Etapa viitoare : Oltul S. — Oltul Rm. V., Flacăra — Rapid, Muscelul — Lotrul, Chimia — Sporting, Metalul — Dacia, Petrolul T. — Unirea, Petrolul V. — Comerțul.

SERIA A VII-a

F.C. Caracal — Minerul Motru 2—2 (2—0)
Metalul Tr. Severin — Minerul Lupeni 5—1 (3—0)
Metalul Topleț — Progresul Corabia 4—2 (3—1).
Știința Petroșani — Dunărea Calafat 4—0 (2—0)
Minerul Rovinari — Pandurii Tg. Jiu 0—1 (0—0)
Steagul roșu Pienița — Meva Tr. Severin 2—0 (2—0)

(Corespondenți : I. Ion, M. Focșan, F. Mircea, B. Staicu, M. Baloi și I. Julea).

1. METALUL T. S.	10	6	2	2	26—10 14
2. Știința	9	6	2	1	17—6 14
3. F.C. Caracal	9	4	4	1	11—6 12
4. Dunărea	9	4	2	3	22—15 10
5. Steagul	10	4	2	4	13—11 10
6. Minerul L.	9	3	4	2	10—13 10
7. Metalul T.	9	3	3	3	14—13 9
8. Pandurii	9	3	3	3	9—11 9
9. Progresul C.	9	3	2	4	16—25 8
10. Meva Tr. S.	9	2	3	4	9—11 7
11. Minerul M.	9	1	5	3	9—13 7
12. Minerul R.	10	1	3	6	11—19 5
13. Progresul S.	9	2	1	6	5—19 5

Etapa viitoare : Progresul C. — Știința, Dunărea — F.C. Caracal, Pandurii — Metalul T., Meva Tr. S. — Progresul S., Minerul M. — Steagul roșu, Minerul L. — Minerul R.

SERIA A VIII-a

C.F.R. Caransebeș — Minerul Moldova Nouă 1—0 (1—0)
Minerul Ghelar — Vagonul Arad 1—1 (0—0)
Electromotor Timișoara — Aurul Brad 2—1 (1—0)
Metalul Oțelul Roșu — Victoria Caransebeș 5—2 (2—1)
Gloria Arad — Minerul Bocșa 3—1 (1—1)
Mureșul Deva — Furnirul Deta 2—0 (1—0)
U.M. Timișoara — Progresul Timișoara 1—1 (0—0)

(Corespondenți : M. Mutașcu, Fl. Oltean, I. Ene, R. Zeno, I. Stefan, I. Simion și St. Marton).

1. VAGONUL	10	6	3	1	12—6 15
2. Metalul	10	5	3	2	24—19 13
3. Mureșul	10	5	2	3	16—8 12
4. Progresul	10	3	5	2	11—10 11
5. Minerul G.	10	5	1	4	15—17 11
6. UM Timișoara	10	4	2	4	13—10 10
7. Electromotor	10	3	5	5	13—14 10
8. Minerul B.	10	5	0	5	17—19 10
9. CFR Caransebeș	10	4	1	5	17—10 9
10. Gloria	10	4	1	5	14—13 9
11. Minerul M. N.	10	2	5	3	9—9 9
12. Aurul	10	3	3	4	8—11 9
13. Furnirul	10	3	1	6	9—12 7
14. Victoria	10	2	1	7	5—25 5

Etapa viitoare : Vagonul — U.M. Timișoara, Aurul — Metalul, Minerul M.N. — Gloria, Minerul B. — Mureșul, Progresul — C.F.R. Caransebeș, Victoria — Minerul G., Furnirul — Electromotor.

SERIA A IX-a

Minaur Zlatna — Chimia Victoria 3—0 (1—0).
Vitrometan Mediaș — Unirea Alba Iulia 1—0 (1—0)
A.S.A. Sibiu — U.P.A. Sibiu 0—2 (0—1)
Constructorul Hunedoara — C.F.R. Simeria 1—0 (0—0)
Metalul Copșa Mică — Textila Sebeș 5—1 (3—0)
Victoria Călan — Independența Sibiu 2—0 (1—0)
Minerul Teliuc — C.F.R. Sighișoara 2—0 (1—0)

(Corespondenți : N. Bălsan, R. Zamfir, I. Boțocan, M. Ioanid, M. Falticiu, A. Günther și I. Vladislav).

1. INDEPENDENȚA	10	7	0	3	24—8 14
2. Victoria	10	5	2	3	20—11 12
3. UPA Sibiu	10	6	0	4	20—18 12
4. Metalul	10	5	1	4	14—12 11
5. Unirea	10	5	1	4	8—9 11
6. Minaur	10	4	2	4	15—11 10
7. Vitrometan	10	4	2	4	18—20 10
8. Textila	10	5	0	5	15—22 10
9. ASA Sibiu	10	4	1	5	19—16 9
10. Minerul	10	3	3	4	11—13 9
11. CFR Sighișoara	10	3	3	4	14—18 9
12. Chimia	10	4	1	5	9—17 9
13. CFR Simeria	10	3	1	6	17—19 7
14. Constructorul	10	2	3	5	6—16 7

Etapa viitoare : U.P.A. Sibiu — Victoria, Chimia — Minerul, C.F.R. Sighișoara — Vitrometan, Independența — Unirea, C.F.R. Simeria — Minaur, Textila — Constructorul, Metalul — A.S.A. Sibiu.

SERIA A X-a

Minerul Cavnic — Voința Carei 1—2 (0—1)
Constructorul Baia Mare — Gloria Baia Mare 1—1 (1—1)
Victoria Carei — Recolta Salonta 3—1 (1—0)
Măgura Șimleul Silvaniei — Topitorul Baia Mare 0—1 (0—0)
C.I.L. Sighetul Marmației — Bradul Vișeu 1—0 (1—0)
Unirea Zalău — Bihoreana Marghita 3—0 (1—0)
Minerul Baia Sprie — Someșul Satu Mare 0—0

(Corespondenți : Z. Debrețeni, R. Pop, Tr. Silaghi, T. Topan, St. Vida, M. Bontoiu și Al. Domuța).

1. VICTORIA	10	8	0	2	29—9 16
2. Minerul B. S.	10	5	5	0	13—0 15
3. Unirea	10	5	4	1	16—6 14
4. Bradul	10	4	3	3	12—9 11
5. Topitorul	10	5	1	4	13—13 11
6. Minerul C.	10	4	2	4	19—12 10
7. CIL Sighet	10	4	2	4	11—13 10
8. Recolta	10	4	2	4	15—19 10
9. Voința	10	4	1	5	9—14 9
10. Constructorul	10	3	3	4	13—20 9
11. Bihoreana	10	3	2	5	16—18 8
12. Someșul	10	3	1	6	10—18 7
13. Gloria	10	2	2	6	5—14 6
14. Măgura	10	2	0	8	8—20 4

Etapa viitoare : Someșul — C.I.L. Sighet, Bihoreana — Măgura, Gloria — Minerul C., Voința — Unirea, Topitorul — Victoria, Recolta — Minerul B.S., Bradul — Constructorul.

SERIA A XI-a

Tehnofrig Cluj — Progresul Năsăud 0—0
Arieșul Cîmpia Turzii — Soda Ocna Mureș 0—0
Unirea Dej — Minerul Rodna 7—0 (4—0)
Metalul Aiud — Arieșul Turda 2—1 (1—0)
C.I.L. Gherla — Industria sîrmei Cîmpia Turzii 1—0 (1—0)
Someșul Beclean — Dermata Cluj 0—2 (0—1)
Chimica Tîrnăveni — Viitorul Tg. Mureș 1—0 (0—0)

(Corespondenți : E. Fehervari, I. Dorcliu, T. Prodan, I. Somogyi, D. Vatau, I. Pintea).

1. ARIEȘUL T.	10	6	2	2	20—7 14
2. Ind. sîrmei	10	7	0	3	22—11 14
3. CIL Gherla	10	6	2	2	16—8 14
4. Chimica	10	6	1	3	21—9 13
5. Metalul	10	4	2	4	13—15 10
6. Unirea	10	3	4	3	13—10 10
7. Dermata	10	4	2	4	9—8 10
8. Soda	10	3	4	3	9—10 10
9. Arieșul C.T.	10	4	2	4	7—3 10
10. Viitorul	10	4	1	5	14—14 9
11. Tehnofrig	10	3	3	4	10—11 9
12. Progresul	10	3	2	5	12—18 8
13. Minerul	10	1	3	6	9—35 5
14. Someșul	10	1	2	7	6—20 4

Etapa viitoare : Ind. sîrmei — Arieșul T., Progresul — C.I.L. Gherla, Viitorul — Someșul, Minerul — Arieșul C.T., Dermata — Metalul, Chimica — Unirea, Soda — Tehnofrig.

SERIA A XII-a

Oltul Sf. Gheorghe — Forestierul Tg. Secuiesc 2—1 (1—1)
Carpați Covasna — A.S. M. Cluc 2—0 (1—0)
Politehnica Brașov — Carpați Brașov 0—0
Minerul Bălan — Viitorul Gheorgheni 0—0
Colorom Codlea — Unirea Cristuru Secuiesc 4—0 (2—0)
Textila Odorheiul Secuiesc — Torpedo Zărnești 1—0 (1—0)
Tractorul Brașov — Metrom Brașov 1—0 (0—0)

(Corespondenți : Gh. Briotă, F. Gazdag, E. Bogdan, R. Bortos, V. Lorinți, A. Pialoga și V. Secăreanu).

1. TRACTORUL	10	7	3	0	28—4 17
2. Metrom	10	6	2	2	20—6 14
3. Textila	10	5	4	1	13—7 14
4. Politehnica	10	5	3	2	17—9 13
5. Torpedo	10	4	4	2	12—8 12
6. Carpați C.	10	4	1	5	15—13 11
7. Oltul	10	4	3	3	15—14 11
8. Viitorul	10	2	5	3	10—13 9
9. Carpați B.	10	3	2	5	12—18 8
10. Forestierul	10	2	4	4	6—17 8
11. Unirea	10	3	1	6	10—15 7
12. Minerul	10	1	5	4	4—11 7
13. Colorom	10	2	1	7	8—22 5
14. A.S. M. Cluc	10	1	2	7	6—19 4

Etapa viitoare : Torpedo — Politehnica, Unirea — Viitorul, A.S. M. Cluc — Tractorul, Forestierul — Colorom, Carpați B. — Minerul, Metrom — Textila, Carpați C. — Oltul.

Cassai a reluat precis balonul și intervenția portarului Marinescu (Chimia) a devenit inutilă : 1—0 pentru Progresul București
Foto : Theo MACARSCHI

ÎN DIVIZIA B OAȘPEȚII AU PLECAT CU UN SINGUR PUNCT!

SERIA I

Progresul Brăila — Sportul studențesc București 1—1 (0—0)

Peste 4500 de spectatori au asistat la un joc de bun nivel tehnic. Liderul și-a atins scopul : a plecat de la Brăila cu un punct. Localnicii au dominat mai mult timp. Golurile au fost realizate de Mihai (min. 70) pentru Progresul, Pană (min. 85) pentru Sportul studențesc. Foarte bun arbitrajul lui M. Rotaru — Iași **(I. Baltag** — coresp.).

Progresul București — Chimia Rm. Vîlcea 8—1 (2—1)

De multă vreme nu s-a mai consemnat un asemenea scor în divizia secundă ! În primele 45 de minute jocul a fost echilibrat. Dar, în partea a doua, raportul de forțe s-a schimbat net în favoarea bucureștenilor. Ei au combinat mai mult, au hărțuit apărarea adversă aproape tot timpul, iar Ion Sandu, Cassai și Dudu Georgescu n-au mai putut fi opriți de adversarii lor decît apelînd la mijloace neregulamentare. În această parte a meciului, apărarea Chimiei a evoluat slab, componenții ei neputînd să rezolve situațiile critice din apropierea porții.

Scorul l-au deschis bucureștenii în primul minut, cînd Cassai a reluat în poartă centrarea lui I. Sandu. După 6 minute, Dudu Georgescu a transformat un penalty (acordat de arbitru după ce s-a înscris un gol). În continuare, jocul s-a echilibrat și în min. 33, Dumbravă a redus din handicap, înscriind din lovitură de pedeapsă. După pauză, o singură echipă s-a văzut pe teren și aceea a fost Progresul, care a înscris gol după gol. Autorii lor : Dumitriu (min. 51), Dudu Georgescu (min. 59, 75 și 90), Cassai (min. 63) și Viorel Popescu (min. 78). A arbitrat bine C. Ghiță — Brașov. **(p. v.)**

C.F.R. Pașcani — Dunărea Giurgiu 3—0 (0—0)

Feroviarii au jucat bine și au avut inițiativa în majoritatea timpului. Oaspeții au pus accentul mai mult pe apărare, nerealizînd nici o acțiune ofensivă periculoasă. Au marcat Panait (min. 58), Udroaică (min. 79) și Bunea (

MIERCURE IMPORTANTĂ PENTRU FOTBALUL NOSTRU

Ieri, la antrenamentul echipei Steaua

SEMNE DE ÎNTREBARE...

Luni, ora 11. Stadionul Ghencea. Frig și vînt pătrunzător. Cîțiva microbiști zgribuliți își așteaptă favoriții la antrenament. Dar iată, e ora 11 și jucătorii n-au apărut. Abia peste o jumătate de oră Vigu, Aelenei, Haidu și colegii lor ieșeau din cabină. Grupul lor însă era neașteptat de mic. Am numărat pe gazon doar 12 jucători. Am stat pe marginea terenului alături de Valentin Stănescu, căruia durerile de la un genunchi nu i-au permis să mai lucreze cu elevii săi, acolo, pe gazon, alături de Constantin, așa cum face de obicei. Din primul minut al antrenamentului, Iordănescu s-a retras într-un colț al stadionului. Atacantul Stelei e încălțat cu bascheți pentru că, după cum aveam să aflăm chiar de la el, încă nu poate suporta gheața. Resimte urmele accidentării de la Copenhaga, face doar exerciții de gimnastică și e destul de sceptic în privința evoluției sale în meciul de miercuri.

Constantin și-a luat micul grup în primire pentru alergări ușoare. Încercăm să-i identificăm pe jucătorii în treninguri, iar unii cu căciulițe trase peste urechi: Haidu, Coman, Vigu, Dumitriu III, Aelenei, Naom, Smarandache, Ștefănescu, Negrea, Ciugarin și Marcu. Prea puțini.

Știam pe cîțiva dintre jucătorii de la Steaua că sînt încercați de gripă. Dar, iată, gluma s-a îngroșat. Acesta e și motivul întîrzierii de la antrenament. Steaua s-a mutat de la Săftica, unde condițiile de pregătire deveniseră dificile, datorită vremii, venind în Capitală, la un cămin de pe strada Cobălcescu. Acolo, în paturi, rămăseseră Sătmăreanu, Pantea, Cristache și Năstase, bolnavi de gripă. A rămas cu ei și doctorul Ghimpețeanu, care încearcă să facă totul pentru a-i recupera. Cînd aflam toate acestea de la Valentin Stănescu, din grup s-a desprins și Ciugarin. S-a îndreptat spre antrenor și i-a spus că se simte rău. Valentin Stănescu e din ce în ce mai abătut și ne spune: *„In acest campionat n-am putut să joc două meciuri cu echipa de bază. Acum, iată, a venit și nenorocita asta de gripă, care în ciuda unor măsuri preventive luate de doctor, își face de cap. Să vedem ce vom putea face pînă miercuri".*

Ieri după amiază, fotbaliștii de la Steaua au avut un program de odihnă. Azi, tot la ora 11, și tot pe terenul Ghencea, Steaua va face un nou antrenament la care conducerea tehnică a echipei speră să-i aibă și pe Sătmăreanu, Năstase, Pantea și Cristache. În funcție de ei, se va stabili formația care mîine, la ora 14,15, va înfrunta pe C.F. Barcelona, pe stadionul „23 August".

Constantin ALEXE

LA ARAD **OPTIMISM PENTRU MECIUL RETUR CU ZAGLEBIE WALBRZYCH**

Evoluția pe deplin satisfăcătoare a echipei U.T.A. în meciul cu Dinamo a semănat optimism în inimile suporterilor arădeni, care așteaptă cu viu interes partida retur cu Zaglebie Walbrzych, din turul II al Cupei U.E.F.A. Ca o consecință firească, începînd de luni dimineața agenția de bilete a clubului U.T.A. a fost pur și simplu asaltată. Și, din cîte am fost informați, majoritatea biletelor pentru tribuna I au și fost vîndute...

Fotbaliștii de la U.T.A., reîntorși duminică din Capitală cu un moral ridicat, privesc cu încredere acest important joc. Ei speră, justificat, într-o victorie care să-i claseze în turul III. Luni dimineață, au efectuat un antrenament ușor, iar după amiază au vizionat un film. Pentru mîine (n.r. azi) au programat un meci de popice și vizionarea unui spectacol de teatru. În privința formației, nu există semne de întrebare, toți jucătorii sînt apți și, după toate probabilitățile, va fi folosită, miercuri, formația standard, adică aceea din partida cu Dinamo.

Echipa Zaglebie e așteptată să sosească la Arad astă-seară (n.r. luni seara), venind din Polonia cu trenul. Delegația care numără 22 de persoane (jucători, antrenori și conducători) va fi găzduită la hotelul Astoria.

În dorința de a afla care va fi starea vremii, am solicitat previziunea centrului meteorologic din localitate. Am fost informați că în ziua meciului va fi probabil un timp cețos, cu burniță. Temperatura va fi în creștere, iar cerul acoperit.

Ștefan IACOB

...RAPIDIȘTII SÎNT CONVINȘI CĂ NU POT RATA CALIFICAREA ÎN TURUL III

(Urmare din pag. 1)

direct, de jocul pe care îl vor face cu Legia".

După cum vă puteți da seama, stimați cititori, rapidiștii nu sînt prea impresionați de avîntul și exuberanța gazdelor și așteaptă, cu calm și încredere, partida de mîine.

O ultimă veste la încheierea corespondenței: meciul va fi condus de o brigadă de arbitri maghiari, avîndu-l la centru pe cunoscutul cavaler al fluierului Gyula Emsberger.

DINAMO – ÎNTÎMPINATĂ CU INTERES LA ROTTERDAM

(Urmare din pag. 1)

deplasați, exprimînd, totodată, opiniile lor în legătură cu partida de miercuri seara, pe care gazdele noastre o privesc, firește, cu mult optimism.

Pentru acest meci, care nu va fi mai puțin dificil decît cel de la București, Dinamo a deplasat 16 jucători: **Constantinescu, Andrei, Cheran, Nunweiller III, Sătmăreanu, Deleanu, Dinu, Nunweiller VI, Doru Popescu, Fl. Dumitrescu, Dumitrache, Sandu Gabriel, Cavai, Dumitriu II, Mustățea și Dobrău.** Lipsesc, după cum se vede, Lucescu și Sălceanu. Primul a contractat o gripă în cursul zile de duminică. Celălalt a fost lăsat acasă, datorită unui act de indisciplină, comis față de antrenorul său după partida cu U.T.A., cînd a reproșat acestuia că nu l-a introdus în formație de la începutul jocului. La ora la care transmit (n.n. — 18,30 ora Bucureștiului) echipa se pregătește să plece la stadionul Feijenoord, unde va face un prim antrenament de acomodare la lumina reflectoarelor pentru meciul de miercuri seara, care va începe la ora 21,30, ora Bucureștiului.

TREI LUNI PÎNĂ LA SAPPORO

(Urmare din pag. 1)

cordurile. Gh. Gîrniță, N. Voicu, N. Papuc par cei mai amenințători.

De altfel, **concursul de biatlon pe uscat, intitulat „Cupa de toamnă", organizat la Poiana Brașov, duminică 24 octombrie, a confirmat progresul valoric general al lotului — saltul calitativ comparabil cu aceeași etapă a anilor precedenți, mărcind și creșterea numerică a juniorilor, schimbul de mîine al actualei garnituri.** În concursul amintit, organizat pentru ștafeta 4x6 km cu 2 trageri pentru juniori și 4x7,5 km cu 2 tragi pentru seniori au fost prezente 5 echipe de seniori și 10 de juniori. În afara prezenței normale a secțiilor brașovene și a C.S. Sinaia pe care se conta, subliniem prezența Șc. Sp. Miercurea Ciuc care a ținut să-și verifice stadiul calității. Și n-a greșit. Dimpotrivă, au greșit secțiile din nordul Moldovei care — nu se știe din ce motive — nu s-au aliniat la start.

Rostul normelor de control ca și al concursurilor este să verifice nivelul pregătirilor, să stabilească ierarhii, să determine constanța valorică și, în final, să înlesnească selecționarea celor mai buni dintre cei buni. În această perspectivă — unanim acceptată — de semnalat un caz deosebit. Cazul sportivului **Gh. Cimpoia** (A.S.A. Brașov) campion național de biatlon pe anul 1971, cîștigător și al concursului de duminică și în mod constant printre cei mai buni la toate normele de control din această toamnă. O situație apropiată — deși nu la fel de evidentă — o are și sportivul I. Mîrza (A.S.A. Brașov). Cimpoia nu face parte din lot și prin urmare el nu poate candida la un loc pentru Sapporo. Oare echipa națională nu are — în orice moment — porțile deschise în ambele sensuri? Asupra lui Cimpoia — și poate și a altora — mai trebuie reflectat. Ar fi unul din cazurile extrem de rare în care campionul probei nu intră în vederile selecționerilor și deci nu poate să-și depună candidatura pentru o întrecere de selecționare în care merită să fie prezent.

ECHIPA FEMININĂ DE HANDBAL A ROMÂNIEI

(Urmare din pag 1)

revenit team-ului R.D. Germane, singurul neînvins pe parcursul celor cinci etape. **Formația pregătită de reputatul antrenor Hans Becker,** deși lipsită de aportul unei jucătoare de bază — Janker (bolnavă), **s-a dovedit a fi cea mai constantă dintre participante. Marea calitate a reprezentativei R.D. Germane** — învingătoare pentru a patra oară consecutiv în prestigiosul turneu organizat de federația noastră de specialitate — **este aceea că reușește să se adapteze diferitelor stiluri de joc ale adversarelor, știe să-și construiască ofensiva în funcție de particularitățile partenerei, să se apere bine în orice situație.** Handbalistele din R.D. Germană reușesc să mențină un ritm de joc convenabil bunei lor pregătiri atletice și de la el — ca de pe o rampă de lansare — să pornească spontan acțiuni purtate într-o viteză care deconcertează adversara. Este evident că, deși plutonul echipelor de valoare este acum mai numeros, iar diferențele între fruntașe mai mici, formația RD Germane încă deține, cu autoritate, primul loc în ierarhia mondială a handbalului feminin.

Campioana mondială, Ungaria, s-a prezentat peste așteptări. Antrenorul Bodo Tőrők a avut răbdarea necesară de a reconstrui cu migală o nouă formație, de a crește unele jucătoare în care lumea își manifesta neîncrederea (este cazul lui Borbala Toth-Harsányi), putînd astăzi să prezinte o selecționată redutabilă. Avînd în Fleck o jucătoare de o rară inteligență, în Klara Czik, Borbala Toth și Katalin Toth realizatoare de marcă și în Agota Bujdoso o apărătoare a buturilor în mare formă, Bodo Tőrők poate privi cu încredere confruntarea din Olanda. **Există un singur semn de întrebare: va putea echipa Ungariei să se mențină la acest vîrf de formă sportivă pînă la mijlocul lunii decembrie?**

Echipa României a avut o evoluție controversată. Cu riscul de a supăra, prin repetare, trebuie să reamintim că, printr-un veritabil lanț al ghinioanelor, formația noastră a pierdut în campania de pregătire a „Trofeului Carpați" și a campionatului mondial cîteva dintre jucătoarele sale de bază: Cristina Meizenrath, Constantina Dumitruliie, Aneta Schramko, Lucrețiia Anca. În condițiile în care s-a apelat la un lot fix — de jucătoare experimentate — pierderile au devenit irecuperabile. Nu există la ora actuală (de ce? — răspunsul comportă discuții mai largi) handbaliste care să le înlocuiască pe cele absente din lot — pentru perioade mai scurte sau mai lungi — pe motive de boală. În condițiile date, antrenorii Gabriel Zugrăvescu și Pompiliu Simion au fost nevoiți să facă veritabile exhibiții, compromisuri pentru a pune pe picioare o echipă la nivelul pretențiilor. Improvizațiile au dat uneori satisfacții, alteori nu.

Turneul a dat prilejul reprezentativei noastre să le întîlnească pe cele cinci adversare, în ordinea lor valorică, de la cea mai slabă pînă la cea mai puternică. Din acest punct de vedere se impune a fi judecate și rezultatele realizate. Cele trei victorii în serie — la Olanda, Uniunea Sovietică și Iugoslavia — au creat imaginea unui drum ascendent. Însă, în afara meciului cu Olanda — cîștigat net (olandezele abia se acomodau cu sala, cu competiția) — nici unul dintre celelalte n-a permis formației României să se desprindă clar. În partida cu Uniunea Sovietică, handbalistele noastre s-au detașat abia în ultimele 10—15 minute, iar în cea cu Iugoslavia — deși au făcut un joc bun — au fost la o diferență minimă de adversare. Nu trebuie uitat nici faptul că handbalistele iugoslave n-au acționat în apărare cu tăria, cu forța, cu duritatea am spune cu care ne obișnuiseră. Meciul cu Ungaria a scos în evidență toate carențele actuale noastre formații: o apărare ușor de străpuns, un atac care rezistă în funcție de verva de joc a Simonei Arghir și a Doinei Băicoianu. În ceea ce privește comportarea jucătoarelor de la 9 m trebuie arătat că ea influențează direct, decisiv, și eficiența Rozaliei Șos. Dacă cele două amenință permanent poarta (ceea ce nu fac decît arareori), apărătoarele le ies în întîmpinare și se creează situație bună pivotului.

Meciul cu R.D. Germană — încheiat la egalitate — a readus într-o oarecare măsură speranțele în tabăra handbalistelor noastre. Ele au acum și un exemplu, concret, că în condițiile unei mobilizări totale, ale respectării integrale a indicațiilor antrenorilor, este posibil să se pună în valoare resursele existente, să se atenueze lipsurile. Evident, situația antrenorilor Gabriel Zugrăvescu și Pompiliu Simion nu este de invidiat. Ei vor avea de luptat mult pentru a crea disciplina de joc necesară, pentru a consolida sistemul defensiv (eventual pentru a-l schimba orientarea) și mai ales pentru a le decide pe jucătoarele de la 9 m că singura lor misiune este aceea de a arunca la poartă (firește, nu în orice condiții). Meciurile care urmează (turneul din R.F. a Germaniei, dublele întîlniri cu Japonia și Cehoslovacia) pot fi folosite pentru verificarea unor noi idei, urmînd ca antrenamentele să le sedimenteze.

Desigur, nu numai acestea sînt concluziile ce se desprind după desfășurarea ediției a XII-a a „Trofeului Carpați". De aceea, în numerele viitoare vom da prilejul unor tehnicieni de elită pentru a-și înfățișa opiniile în această direcție.

sportul în lume

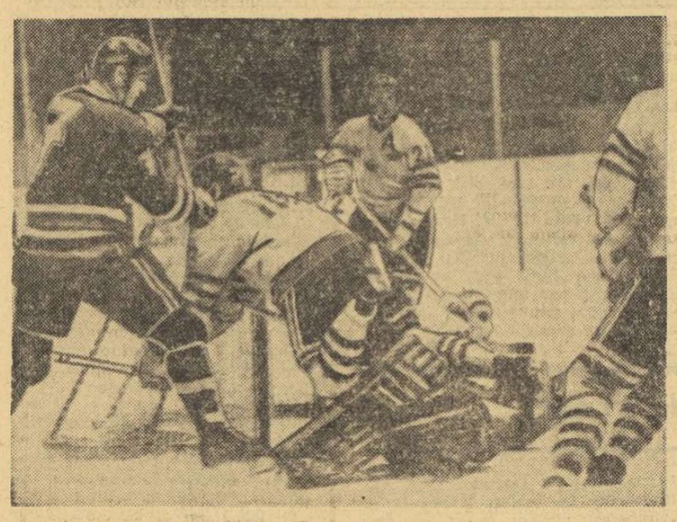

Hocheiștii cehoslovaci au avut un start bun în sezonul internațional 1971—72, cîștigînd cele două meciuri amicale, la Stockholm, în compania naționalei Suediei. Iată o fază din a doua întîlnire (3—2 pentru Cehoslovacia) în care vedem pe Frantisek Pospisil (nr. 7) asistind la marcarea primului gol, pornit din crosa coechipierului său Lubimir Sauer, care nu apare în imagine. Foto: ASSOCIATED PRESS

GERTRUDE BAUMSTARK – LOCUL II LA HALLE

BERLIN 1 (Agerpres). — Turneul internațional feminin de șah de la Halle (R.D. Germană) s-a încheiat cu victoria maestrei sovietice Liubov Kristol, care a totalizat 8 puncte din 11 posibile. **O comportare bună a avut la acest turneu maestra română Gertrude Baumstark, care a ocupat locul doi cu 7½ puncte.** În continuare, s-au clasat Eretova (Cehoslovacia) — 7½ puncte (coeficient Soneborn inferior); Michel (R. D. Germană) — 6½ puncte, Nowarra, Hofmann (ambele R.D. Germană) — 5½ puncte, Gheorghieva (Bulgaria) 4½ puncte, Kroggel 3 puncte.

În ultimele două runde, Gertrude Baumstark a remizat cu Nowarra și respectiv cu Kristol.

NOII CAMPIONI INTERNAȚIONALI DE TENIS DE MASĂ AI UNGARIEI

Maria Alexandru învinsă în sferturi de finală!

MISKOLC, 1 (prin telefon). După trei zile de desfășurare, campionatele internaționale de tenis de masă ale Ungariei s-au încheiat. Sportivii țării gazdă au cucerit două titluri prin **Tibor Klampar** la simplu masculin și **Kishazi - Jurik** la dublu feminin. Celelalte probe au revenit lui **Agnes Simon** (RFG) — simplu femei, **Secretin - Dhondt** (Franța) — dublu bărbați și **Rudnova - Gomoskov** (URSS) — dublu mixt.

Iată rezultatele tehnice mai importante, **simplu femei, sferturi de finală:** Simon — Jurik 3—0, Kishazi — Hovestadt 3—0, Magos — ALEXANDRU 3—1! Rudnova — Hendriksen 3—0, **semifinale:** Rudnova — Magos 3—1, Simon — Kishazi 3—2, **finala:** Simon — Rudnova 3—1!

Simplu bărbați, semifinale: Jonyer — Gomoskov 3—1, Klampar — Șurbek 3—1, **finala:** Klampar — Jonyer 3—2 (—16, —6, 18, 14, 19); **dublu fete, sferturi de finală:** Magos, Lottaler — ALEXANDRU, CRIȘAN 3—2, **finala:** Kishazi, Jurik — Magos, Lottaler 3—1 (19, —16, 17, 17); **dublu mixt, semifinale:** Andersson, Bengtsson — Hendriksen, Schmittinger 3—2, Rudnova, Gomoskov — Molnar, Timar 3—2, **finala:** Rudnova, Gomoskov — Andersson, Bengtsson 3—1; **dublu băieți, semifinale:** Secretin, Dhondt — Kunz, Marosffi 3—0, Lieck, Liess — Șurbek, Stipancici 3—0, **finala:** Secretin, Dhondt — Lieck, Liess 3—0.

UN NOU „OPEN"

STOCKHOLM 1 (Agerpres). — Au început întrecerile turneului internațional „open" de tenis de la Stockholm. În primul tur al probei de simplu bărbați, jucătorul australian **Roy Emerson,** unul dintre principalii favoriți ai concursului, l-a învins cu 6—1, 6—2 pe danezul **Torben Ulrich.** Alte rezultate: **Cox** (Anglia) — **Johansson** (Suedia) 6—1, 6—3; **Bengtson** (Suedia) — **Borowiak** (S.U.A.) 6—2, 6—4; **Leonard** (S.U.A.) — **Barth** (S.U.A.) 6—2, 7—5.

REPREZENTATIVELE DE TENIS DE MASĂ ALE R.P. CHINEZE AU EVOLUAT LA BELGRAD

BELGRAD 1 (Agerpres). — Selecționatele de tenis de masă ale R.P. Chineze, care întreprind un turneu în Iugoslavia, au terminat învingătoare în dubla întîlnire cu reprezentativele Iugoslaviei. La masculin, oaspeții au obținut victoria cu 5—3, iar în meciul dintre echipele feminine, jucătoarele din R.P. Chineză au cîștigat cu 5—1.

ÎN TURNEUL DE LA MINSK S-AU IMPUS BOXERII SOVIETICI

C. Bumb [România] a obținut medalia de bronz

MINSK, 1 (prin telefon). Au luat sfîrșit întrecerile turneului internațional de box de la Minsk. Cu excepția categoriei cocoș, unde a cîștigat polonezul Jan Krampa, la celelalte 9 categorii victoria a revenit pugiliștilor sovietici. (Nu s-au disputat meciuri la categoria mijlocie).

Boxerul român Costică Bumb (cat. semimuscă) a primit medalia de bronz.

Iată învingătorii celor 10 categorii (de la semimuscă la grea, cu excepția cat. mijlocie): Surem Durian (U.R.S.S.), Boris Zarituiev (U.R.S.S.), Jan Krampe (Polonia), Viktor Ligai (U.R.S.S.), Vladimir Prelovski (U.R.S.S.), Oleg Lifanov (U.R.S.S.), Anatol Berenciuk (U.R.S.S.), Oleg Tolkov (U.R.S.S.), G. Diaciuk (U.R.S.S) și Vladimir Cernișev (U.R.S.S.).

AGENDA LUNII NOIEMBRIE

4.—6.XI: **Campionatele internaționale de tenis de masă ale Iugoslaviei** — Novi Sad;

5.XI: **Meci pentru CM de box la cat. ușoară** între Ramos (S.U.A.), deținător al titlului și Carrasco (Spania) — Madrid;

Meci pentru CE de box la cat. semimijlocie între Menetrey (Franța), deținătorul titlului și Bertini (Italia) — Genova;

6—7.XI: **Raliul automobilistic al Corsicei** (CE al conducătorilor);

7.XI: **Cele 6 ore de la Jarama** (a 10-a și ultima probă din Trofeul Europei al mărcilor de automobile) — Spania;

8—14.XI: **Cursa ciclistă de 6 zile de la Bruxelles;**

5—7.XI: **Turneu internațional de handbal (f)** — Karlsruhe;

— **Al II-lea Congres al Asociației Europene de Atletism** (A.E.A.) și al 26-lea **Congres al calendarului european** — Oslo;

11—13.XI: **Raliul automobilistic al Belgiei** (ultima probă din C.E. al conducătorilor);

11—14.XI: **Campionatele mondiale de gimnastică modernă** — Havana.

Campionatele balcanice de haltere — Atena;

12—14.XI: **Trofeul Matolay — gimnastică sportivă (M+F)** — Budapesta;

12—14.XI: **Patina de aur** — concurs internațional de patinaj artistic — Praga;

14—18.XI: **Turneu de calificare pentru J.O. la handbal** (participă Japonia, Coreea de Sud și Israel) — Japonia;

16—23.XI: **Turneul Prieteniei** — box — Havana;

18—20.XI: **Săbiile albastre** — patinaj artistic — Karl Marx Stadt;

18—22.XI: **Turneu internațional de gimnastică (M+F)** — Bratislava;

20—21.XI: **Turneu internațional de lupte greco-romane** — Graz;

20—25.XI: **Raliul automobilistic al Marii Britanii;**

20—28.XI: **Campionatele internaționale de tenis ale Americii de Sud** (ultima probă pentru Marele Premiu — FILT) — Buenos Aires;

21.XI—5.XII: **Turneul internațional de hochei pe iarbă** — New Delhi;

22—29.XI: **Turneu internațional de handbal (F)** — Tbilisi;

23—24.XI: **Triunghiular de gimnastică (M):** Elveția — România — R. F. a Germaniei, la Saarbrücken;

23—28.XI: **Turneu internațional de handbal (M)** — Göteborg;

24.—28.XI: **Campionatele balcanice de scrimă** — Atena;

25—28.XI: **Campionatele internaționale de tenis de masă ale Scandinaviei** — Karlskrona (Suedia);

26.XI: **Finalele CM de tenis al profesioniștilor** — New York;

27—28.XI: **Trofeul internațional al campionilor** (lupte) — Belgrad;

29.XI—5.XII: **Cursa ciclistă de 6 zile** de la Grenoble.

BREVIAR OLIMPIC

• Comitetul olimpic al S.U.A. a constituit o comisie de selecție, compusă din șapte membri care vor decide asupra participării sportivilor americani la J.O. de la Sapporo și München. Din comisie fac parte, printre alții, fostul canotor John Kelly (actualmente președinte al AAU), decatlonistul Bill Toomey și înotătorul Don Schollander.

Test preolimpic al pistei de maraton și marș de la München. În spatele mașinii oficialilor (cu tracțiune electrică) plutonul de concurenți este condus de doi mărșăluitori din R.D. Germană i Peter Selzer (nr. 14) și Christoph Höhne (nr. 13).

STADIOANELE OLIMPICE INTRĂ LA EXAMEN!

Instalațiile, stadioanele și terenurile pe care se vor desfășura multiplele întreceri ale Jocurilor Olimpice de vară de la München vor fi supuse ultimelor probe în cursul anului 1972. Astfel, stadionul olimpic va fi inaugurat în luna mai cu ocazia meciului internațional de fotbal R. F. a Germaniei — U.R.S.S. Tot aici vor avea loc în iulie campionatele vest-germane de atletism. Campionatele de înot ale țării gazdă se vor disputa, în premieră, în piscina olimpică în perioada aprilie-mai. Tot în luna mai se desfășoară în hala de volei un mare turneu internațional cu participarea a șase echipe reprezentative. Hala de box din incinta olimpică va găzdui în mai-iunie campionatele R.F.G. În sfîrșit, pista de canotaj de la Feldmoching va fi din nou testată printr-un concurs internațional de schifuri la 23—24 iunie și printr-o întrecere de caiac-canoe.

• În statul australian New South Wales a fost înființat un minister al sporturilor, a cărui principală sarcină va fi susținerea candidaturii orașului Sydney (capitala acestui stat) la organizarea Jocurilor Olimpice de vară din 1988, cînd orașul împlinește 200 de ani de la fondare.

• **Organizatorii Jocurilor de iarnă de la Denver (S.U.A.) din 1976 au dificultăți în construirea instalațiilor sportive, din pricina intervențiilor proprietarilor de terenuri și a organizației pentru protecția naturii. Astfel, de pildă, pista de schi alpin, proiectată în bazinul Loveland, la 100 km de Denver, va trebui mutată cu încă 50 km mai departe. De asemenea, acum se prevede construirea unei piste comune de bob și săniuțe, ceea ce firește ar exclude proba de bob 4.**

• Cu 8 zile înainte de începerea Jocurilor de la München, arbitri din mai multe ramuri sportive vor lua parte la un seminar preparator.

• **Aproape jumătate din cele 3,5 milioane de bilete de intrare, puse în circulație pentru diverse competiții ale Jocurilor Olimpice de vară din 1972 au fost vîndute în R. F. a Germaniei și alte 100 de țări. Peste hotare cele mai multe bilete au fost vîndute în S.U.A. (80 079). Urmează Iugoslavia (46 308), Anglia (35 570), Japonia (30 433), Franța (29 151), Elveția (24 980), R. D. Germană (21 444), Austria (20 502), U.R.S.S. (17 110), Canada (14 163), Mexic (13 472), Australia (12 892) etc.**

• Orașul Östersund din nordul Suediei a candidat de mai multe ori, fără succes, la organizarea Jocurilor Olimpice de iarnă. Pentru ediția din 1980, un comitet local a întreprins din nou analizarea situației, dar concluzia a fost că orașul nu va fi capabil să-și asume marile costuri ale organizării, așa că s-a renunțat la candidatură.

• **La ceremonia de deschidere a Jocurilor de la München, purtătorul flăcării olimpice în ultimul schimb nu va fi o vedetă, ci un atlet (masculin) cu totul anonim, tras la sorți. De asemenea, se anunță că pentru prima oară jurămîntul va fi depus de o sportivă (se și pomenește numele atletei Heide Rosendahl).**

Următoarele sesiuni ale C.I.O. vor avea loc la Sapporo și München în 1972, la Sofia în 1973, la Barcelona sau Viena în 1974. Comitetele olimpice naționale vor conferi cu Comisia executivă a C.I.O. la 20 august 1972. c

• Federația elvețiană a anunțat o primă selecție a săritorilor pe schiuri pentru întrecerile olimpice de la Sapporo. Este vorba de Hans Schmid, Walter Steiner, Ernst Grünigen, Josef Bonetti și Fredy Guignard.

• **Delegația Austriei la Sapporo va număra probabil 55 de persoane: bob — 12 (cîte două echipaje de 2 și de 4), patinaj — 4 (Trixi Schuba și o alergătoare, Braunecker la patinaj artistic și un alergător), schi — 14 alpini (numărul maxim), 3—4 săritori și 1—2 concurenți la probele nordice, săniuțe — 6—8 participanți. La biatlon și hochei, Austria nu prezintă candidați. Plecarea delegației spre orașul „Olimpiadei albe" este planificată pentru 25 ianuarie.**

TELEX

În primul meci al turneului masculin de baschet de la Riga s-au întîlnit selecționatele Suediei și Finlandei. Victoria a revenit cu scorul de 90—68 (37—30) baschetbaliștilor suedezi. La această competiție mai participă reprezentativele R.S.S. Estone și R.S.S. Letone.

■

Cea de-a treia etapă a Turului ciclist al Mexicului, desfășurată pe distanța Queretaro — San Luis Potosi, a fost cîștigată de rutierul olandez Piet van Katwijk, cronometrat pe 203 km cu timpul de 5h 05:27. Pe locurile următoare s-au clasat cubanezul Valquez — la 10,0 și belgianul Heryeers — la 20,0. În clasamentul general individual continuă să conducă olandezul Fedor den Hertog, urmat de italianul Baroni — la 2:54, mexicanul Gonzalez — la 3:48 și cubanezul Martinez — la 5:00. Pe echipe conduce formația Italiei, secundată de selecționatele Mexicului, Olandei și Cubei.

■

Boxerul japonez Koichi Wajima este noul campion mondial la cat. mijlocie-mică. În gala desfășurată la Tokio, în prezența a peste 15 000 de spectatori, el l-a învins la puncte, după 15 reprize, pe italianul Carmelo Bossi, fostul deținător al centurii. Wajima l-a dominat copios pe italian în lupta corp la corp. În fazele de la distanță, Bossi a fost, la rîndul său, mai bun. Bossi a declarat după meci că decizia îl defavorizează și că ar fi meritat un meci egal.

■

În Cursa ciclistă de șase zile, care se desfășoară în prezent pe velodromul acoperit din Frankfurt, conduce perechea vest-germană Schulze — Renz cu 85 puncte. Îi urmează la un tur cuplurile Altig — Fritz (R. F. a Germaniei), Post (Olanda) — Sercu (Belgia) și Bugdahl — Kemper (R.F. a Germaniei).

■

La Barcelona s-a disputat meciul retur dintre echipa locală Granollers și formația Oppsal Oslo, conținînd pentru primul tur al „Cupei campionilor europeni" la handbal masculin. Întîlnirea s-a încheiat cu un rezultat de egalitate: 16—16 (9—9). Cel mai bun jucător de pe teren a fost spaniolul Prat, care a înscris 8 goluri. Din echipa Oppsal Oslo s-au remarcat Vanser și Andersen, care au marcat cîte 3 goluri fiecare. Învingători în primul joc cu 20—10, handbaliștii norvegieni s-au calificat pentru turul următor al competiției.

■

După trei zile de concurs, în campionatele internaționale „open" de golf ale Australiei (întrecerile se desfășoară la Hobart) conduce sportivul american Jack Nicklaus cu 199 p. Îi urmează în clasament Bruce Crampton, Kel Nagle (ambii Australia) și Dave Hill (SUA) — toți cu cîte 208 puncte.

■

Concursul internațional de călărie de la Amsterdam a programat o nouă probă de obstacole, încheiată cu victoria concurentului vest-german Gert Wiltfang (pe calul „Dorian Gray") cu 35,5 și 0 puncte penalizare.

Pe locurile următoare s-au clasat englezul David Broome pe „Manhattan" — 36,1, vest-germanul Alwin Schockemoehle pe „The Robber" — 38,3 și italianul Graziano Mancinelli pe „Doneraile" — 42,4.

■

La Graz (Austria), în cadrul competiției europene de tenis pe echipe, s-au întîlnit formațiile masculine ale Austriei și Cehoslovaciei. După prima zi de întîlniri, scorul este favorabil cu 2—0 jucătorilor cehoslovaci. Vladimir Zednik l-a învins cu 6—3, 6—4 pe Peter Pokorny, iar Jiri Hrebec a dispus cu 6—2, 6—4 de Hans Kary. La Paris, în cadrul aceleiași competiții, echipele Franței și Daniei se află la egalitate: 1—1. Proisy l-a învins cu 6—1, 6—4 pe Paish, iar Chanfreau a pierdut cu 6—3, 3—6, 5—7 în fața lui Battrick.

Redacția și administrația: București, str. Vasile Conta nr. 16; telefoane: centrală 11 10.05, secția corespondenți 11 51 09, interurban 72 și 286; telex: sportrom buc. 180. Tiparul „I. P. Informația", București 40368

PROLETARI DIN TOATE TĂRILE, UNIȚI-VĂ!

Sportul

ZIAR AL CONSILIULUI NAȚIONAL PENTRU EDUCAȚIE FIZICĂ ȘI SPORT

ANUL XXVII — Nr. 6865 | 4 PAGINI 30 BANI | Miercuri 3 noiembrie 1971

CONSFĂTUIREA DE IERI CU REPREZENTANȚII ECHIPELOR DIVIZIONARE A

LEGĂTURĂ INDESTRUCTIBILĂ ÎNTRE PERFORMANȚA ȘI EDUCAȚIA FOTBALIȘTILOR

...dar munca de educație este încă nesatisfăcătoare în secțiile de fotbal

In dorința de a analiza modul de îndeplinire a măsurilor de îmbunătățire a activității politico-educative în rîndul fotbaliștilor fruntași — în lumina ultimelor documente de partid — F.R. Fotbal a organizat ieri, la sediul ei, o consfătuire cu reprezentanții echipelor divizionare A, factori chemați să asigure, în procesul instructiv-educativ, o legătură armonioasă între PERFORMANȚĂ și EDUCAȚIE, cel de-al doilea element condiționîndu-l, după cum se știe, pe primul. Căci, așa cum remarca în cadrul ședinței de lucru și antrenorul federal, prof. **Ion Voica**: **„O disciplină de joc se sădește mult mai ușor, devine fertilă, dacă e implantată pe o echipă corectă, disciplinată"**.

Ca urmare a diferitelor acțiuni (plenara F.R. Fotbal, desfășurată la 4 iulie a.c. și care a dezbătut o serie de probleme negative, apoi ședința de lucru, din 28 iulie a.c., la care au luat parte factori de răspundere ai mișcării noastre sportive: președinți ai Consiliilor județene pentru educație fizică și sport, precum și președinții cluburilor divizionare A și B), în programul secțiilor de fotbal au fost cuprinse expuneri politice pe teme actuale, interne și internaționale, au apărut o serie de acțiuni cultural-educative, ca, de pildă, vizitarea unor lăcașe de cultură, a unor muzee, a unor întreprinderi fruntașe, au fost luate unele măsuri pentru respectarea sarcinilor de producție de către fotbaliști.

Dar, după cum a reieșit din expunerea făcută azi (n.n. ieri) de către tov. **Ion Balaș**, vicepreședinte al F.R Fotbal, față de eforturile organelor de resort, de numărul și amploarea dezbaterilor — toate efectuate în scopul de a asigura un climat sănătos acestei activități, și de a determina măsuri corespunzătoare — îmbunătățirile sînt nesubstanțiale, înregistrîndu-se, încă, abateri de la etica sportivă, de dimensiuni mai mici sau mai mari, dar care, toate la un loc constituie elemente de frînă în buna desfășurare a activității fotbalistice.

Prezentîndu-și expunerea cu exemple concrete, vicepreședintele F.R. Fotbal a reamintit de neînțelegerile, grave la un moment dat, de la **Crișul Oradea**, echipă la care rezolvarea principială a conflictului antrenor-jucători s-a realizat numai prin intervenția fermă a organelor locale, de situația anormală de la **Politehnica Iași**, unde, după atitudinea intransigentă a antrenorului, manifestată prin suspendarea a doi dintre cei mai valoroși, dar și cei mai recalcitranți jucători (Moldovan și Cuperman), au urmat o serie de concesii care s-au... răzbunat, conducînd, în cele din urmă, la locul necorespunzător pe care-l ocupă formația ieșeană după disputarea a nouă etape de campionat.

Referindu-se apoi la cazurile unor jucători fruntași, tov. **I. Balaș** a criticat atitudinea unor fotbaliști ca **Dumitrache, Tătaru** și, mai recent, **Sălceanu** care, în loc să constituie exemple demne de urmat, au avut în ultima vreme abateri incompatibile cu calitatea de componenți ai lo-

G. NICOLAESCU

(Continuare în pag. a 2-a)

CUPELE EUROPENE LA FOTBAL

ASTĂZI, STEAUA, U.T.A. ȘI RAPID FORȚEAZĂ INTRAREA ÎN TURUL AL 3-lea!

Dinamo a rămas o atracție pentru Rotterdam și speră să depășească comportarea de la București

STEAUA DOREȘTE SĂ CONSOLIDEZE SUCCESUL DE LA BARCELONA

Ieri, după ora 10 dimineața, cînd deasupra Bucureștiului, nori negri ne amenințau cu ploaia, la stadionul „23 August" și pe gazonul de la baza sportivă Ghencea, **C.F. Barcelona** și **Steaua** făceau ultimele pregătiri dinaintea atractivei lor partide, de azi, **retur al dublei întîlniri din turul II al Cupei cupelor.**

STEAUA

HAIDU
SĂTMĂREANU SMARANDACHE NEGREA CRISTACHE
NAOM VIGU
PANTEA IORDĂNESCU NĂSTASE MARCU
(Ștefănescu)

Meciul se va disputa pe Stadionul „23 August", de la ora 14,15 și va fi condus de o brigadă din Elveția: K. PIUS — **la centru, ajutat la linie de** E. Guignat **și** C. Masa.

ALFONSEDA MARTI MARCIAL REXACH
FUSTE COSTAS
ELADIO TORRES GALLEGO RIFE
REINA

C. F. BARCELONA

Am poposit, mai întîi, la stadionul „23 August", unde oaspeții urmau să-și înceapă antrenamentul la ora 10. Timpul nefavorabil și... măsurile luate pentru protecția terenului de joc au întîrziat, însă, cu o jumătate de oră începerea pregătirilor lotului catalan. Pentru a feri gazonul de ploaia care căzuse seara — și de alta ce amenința să vină —, de luni, administrația stadionului a acoperit gazonul cu o imensă prelată. Dar, în ciuda faptului că oaspeților li s-a oferit pentru antrenament unul din terenurile anexă, cu gazon la fel de bun, spaniolii au ținut să facă cunoștință cu terenul central. Și dorința le-a fost satisfăcută. S-a eliberat o jumătate din spațiul de joc și la ora 10,45 cei 17 fotbaliști ai lui C.F. Barcelona, în frunte cu antrenorii **Michels** și **Rodriguez**, au început antrenamentul care avea să dureze, aproximativ, 45 de minute. Ușoare alergări, exerciții de gimnastică, pase, preluări și mișcări de-a latul terenului au constituit

Constantin ALEXE

(Continuare în pag. a 3-a)

Ieri, la antrenamentele echipelor C. F. Barcelona și Steaua. Primii pași pe gazonul de la „23 August", primele exerciții executate de fotbaliștii spanioli (stînga). Tîrul la poartă s-a terminat. Moment de odihnă pentru „cuplul" Constantin — Haidu. „Ai grijă, pare a-i spune acum „secundul" Stelei, Mingea va aluneca, gazonul va fi umed" (dreapta) Foto: N. DRAGOȘ

RAIDUL nostru

INTERES, PREOCUPARE, INIȚIATIVE, ÎN REUȘITA GIMNASTICII ZILNICE ÎN ȘCOLI

Școala generală nr. 151. A început repriza de gimnastică Foto: Theo MACARSCHI

O dată cu noul an școlar, gimnastica zilnică pentru elevi a devenit o realitate. Experimentată într-o serie de școli, anul trecut, în cursul ultimului trimestru, acum ea a fost generalizată, introdusă curent la toate clasele. Este o activitate care se desfășoară într-o ambianță plăcută și față de care elevii manifestă mult interes. Convingătoare în această privință sînt și constatările pe care le-au făcut redactorii noștri, prezenți în mai multe școli din Capitală...

TOȚI ELEVII FAC SPORT

Introducerea gimnasticii zilnice în școli a găsit liceul „Gheorghe Șincai" bine pregătit. Și înaintea acestei măsuri a Ministerului Învățămîntului, educația fizică era la loc de cinste în acest liceu. Cunoscînd antecedentele în materie am vrut să vedem cum se achită de noua îndatorire cei ce răspund de această importantă sarcină.

Amănuntele le-am aflat de la cea mai proaspătă profesoară a liceului, maestra sportului **Elisabeta Nodeă** care ne-a spus: **„Venirea mea în cadrul catedrei a fost bine primită. Aici am găsit o activitate pusă la punct în cele mai mici amănunte, prin grija profesorilor Victor Tibacu, Anca Claici și Emil Duderia. Gimnastica zilnică a început, deci, să rodească pe un teren bine întreținut și fertil în același timp. Această formă de gimnastică a început să fie practicată în toate clasele. Se execută un ciclu de 8 exerciții, după primle 3 ore de studiu, sub conducerea profesorilor care au avut lecții, iar elevii depun mult interes în aplicarea cu succes a tot ceea ce se recomandă și se cere".**

Am trecut prin mai multe clase și ne-am convins că la Liceul „Gheorghe Șincai" gimnastica zilnică este practicată de toți elevii. În ceea ce o privește, direcțiunea liceului sprijină întrutotul eforturile profesorilor de educație fizică în realizarea obiectivelor propuse.

ATENȚIE MAJORĂ PENTRU CLASELE MICI

Școala generală 191. Zilnic, 10 minute de gimnastică pentru toți elevii școlii, dar atenția principală este îndreptată că-

Raid realizat de:
Paul OLTEANU
Ion GAVRILESCU
Radu TIMOFTE

(Continuare în pag. a 2-a)

RAPID VA RĂSPUNDE AZI SPERANȚELOR NOASTRE

— Ultimele vești din cele două tabere —

VARȘOVIA, 2 (prin telex, de la trimisul nostru special).

A sosit și ziua calificării. Rapid sau Legia? — iată întrebarea pe care o auzi ca un refren peste tot în capitala Poloniei, în preajma meciului care polarizează aici nebănuite pasiuni. Aflînd că Legia este marea favorită a publicului varșovian — un public foarte cald și pasionat, care după meciul cu Rapid de la București a trăit cîteva zile de amărăciune generală (favorita lui nemaifiind învinsă la un asemenea scor din 1965) — înte-

Marius POPESCU

(Continuare în pag. a 3-a)

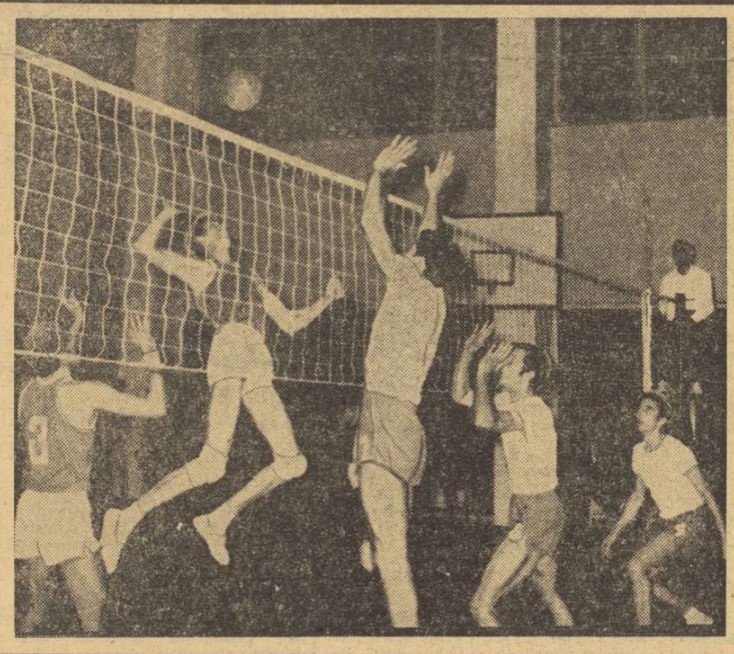

Echipa studenților gălățeni și cea a Progresului au de susținut, în etapa intermediară, partide dificile în compania formațiilor I.E.F.S. și respectiv Rapid. Vor produce „bancarii" o nouă surpriză, ca aceea de duminică? Iată întrebarea care îi va determina pe suporterii lor și ai giuleștenilor să ia cu asalt sala Progresul. Cine va ocupa locul 4, după etapa a cincea. Politehnica Galați sau I.E.F.S.? Răspunsul îl vom afla diseară.

Imaginea alăturată prezintă o fază din partida Progresul — Politehnica Galați, desfășurată în cadrul etapei intermediare precedente. Studenții atacă, surprinzînd blocajul bucureștenilor. (Citiți în pagina a 2-a rubrica de volei)

Foto: V. BAGEAC

ȘI BUCUREȘTIUL MERITĂ GALE LOCALE CU CAPETE DE AFIȘ!

Avem suficiente motive să fim mîndri de valoarea actuală a boxului românesc, apreciat și omagiat în lumea pugilistică internațională. Își fură, însă, singur căciula cine atipește, chiar și o vreme, pe perna moale a acestor laude și uită să privească în perspectivă. **Perenitatea unei valori stabilite nu se poate asigura decît printr-o activitate intensă, neîntreruptă, prin cernerea continuă a candidaților la gloria sportivă.** Sînt îndeplinite aceste condiții în boxul nostru? Nu în întregime, nu la limita posibilităților. Vrem să spunem, prin aceasta, că deși dinamica generală a galelor organizate (mai ales în provincie) a crescut față de trecutul apropiat, întreținerea interesului publicului iubitor de box nu atinge încă nivelul clocotului atotcuprinzător. Vrem să spunem, prin aceasta, că **prea mulți tineri boxeri se ostenesc în sălile de antrenamente și văd prea rar luminile galelor**, ajungînd adesea la un fel de plictis sau blazare care-i îndepărtează de sportul pe care l-au ales cu pasiune (neimpărtășită, nu din vina lor!). Vrem să spunem, prin aceasta, că în același fel **se ingustează mult capacitatea de selecție a boxului românesc**, în general redus la o garnitură de senatori și lipsit de o pepinieră vastă.

Pentru că ne stă mai la îndemînă și pentru că dispune de mijloace mai abundente, să ne oprim o clipă la situația pugilismului bucureștean, pe care am putut-o aprecia, dintr-o privire, cu prilejul galei de duminică dimineața din sala Casei de cultură a sectorului 6. Au urcat în ring aproape 40 de tineri boxeri din 12 cluburi sau asociații sportive (Viitorul, Rapid, Grivița Roșie, Energia, Electromagnetica, Olimpia și altele). Un corp de oficiali vrednici și plini de dăruire pentru sportul preferat. Un public juvenil și entuziast (cam la vreo sută de persoane) capabil să acopere (prin biletele de intrare) cheltuielile de regie. Un impresar de tip nou, un organizator devotat de gale, fostul campion, antrenorul de azi (pensionat) Constantin Cionoiu, pe care l-am văzut cărînd pachete de cărți, pentru ca nici un concurent să nu rămînă nepremiat! Peste toate, o foarte harnică și activă Comisie municipală de box, care ține agitate ședințe săptămînale în strădania ei de a oferi „ieșiri publice" celor aproximativ 500 de boxeri legitimați din București.

După aceste aparențe roze apar abia cele cîteva puncte cardinale puse de la început în discuție. BOXUL PUBLIC GĂSEȘTE TOT MAI PUȚINE GAZDE ÎN CAPITALĂ: numeroase săli care au vuit altădată de entuziasmul iubitorilor de box sînt astăzi refuzate pugilismului (I.S.B., Clubul Grivița Roșie, Vulcan, Timpuri Noi și altele). Pe de altă parte, numai un program bine așezonat poate duce la sporul rapid de public pe care-l dorim. Se constată, în acest sens, INEXPLICABILĂ ABSENȚĂ DIN ACTIVITATEA LOCALĂ A BOXERILOR (necuprinși în loturi) **de la marile cluburi.** Oare Ghiță, Ene, Gorea, Giurcă, Olteanu (Dinamo), Aurel Dumitrescu (cine l-a văzut pînă acum la **noua sa categorie: pană?**), Chivăr, Zelinca, Giju, Hoduț, Iacob Augustin (**care boxa mai mult pe vremea cînd era la Voința**), Puscaș (Steaua) și alții (ca Stanef sau Păpălău) — **oare toți acești boxeri buni n-ar putea îmbogăți afișele galelor locale, devenind puncte de atracție pentru spectatori?** Pentru aceasta **marile secții de box ar trebui să se simtă mai intim legate de organul municipal de specialitate** și să nu considere că singurele lor relații sînt (direct) la federație!

Victor BANCIULESCU

GHEORGHE SENCOVICI a cîștigat concursul de skeet de la Baia Mare

Concursul de talere aruncate din turn (skeet), organizat la Baia Mare, a revenit trăgătorului Gheorghe Sencovici, care din 200 de talere a doborît 187. La start au fost prezenți 27 de țintași din nouă cluburi și asociații sportive.

REZULTATE — individual 200 t: 1. Gh. Sencovici (Olimpia Buc.) 187 t, 2. G. Pintilie (C.S.O. Baia Mare) 183 t, 3. Al. Sencovici (Olimpia II Buc.) 177 t. La echipe a cîștigat Olimpia Buc. (Gh. Sencovici, I. Dumitrescu și D. Danciu) cu 535 t.

L. CHIRA — coresp.

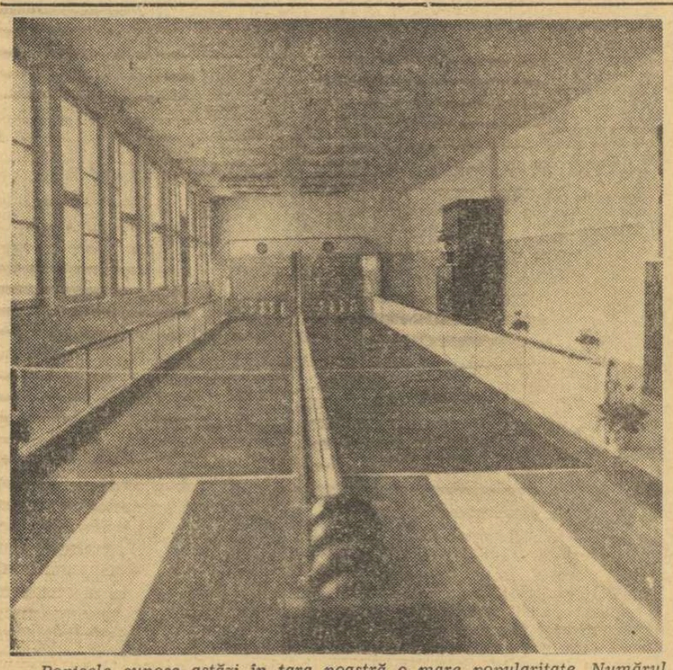

Popicele cunosc astăzi în țara noastră o mare popularitate. Numărul celor care practică acest sport se apropie de cel al fotbaliștilor. Și nici nu este de mirare că se întîmplă așa, fiindcă arena întrecerilor nu este numai o sală în care se demonstrează înalta măiestrie și precizie în concursuri și campionate, dar și un excelent loc de agrement pentru largi mase de oameni.

Iată în fotografie o nouă arenă de popice construită pe strada Labirint din Capitală, care aparține salariaților Ministerului Agriculturii, Industriei Alimentare, Silviculturii și Apelor. Foto: I. ADORJAN

JUNIORII ȘI JUNIOARELE ÎNCEP SEZONUL INTERNAȚIONAL LA HANDBAL

Reprezentativele de juniori și junioare ale României pășesc începînd din această săptămînă în noul sezon internațional, susținînd cîteva întîlniri cu selecționate naționale similare. Începutul îl vor face junioarele, care vor susține, vineri 5 noiembrie și duminică 7 noiembrie o dublă partidă amicală cu reprezentativa de junioare a Poloniei. Din echipa țării noastre, pregătită de antrenorii **Dan Bălășescu** și **Traian Bucovală**, vor face parte, printre altele, tinerele handbaliste **Elisabeta Ionescu** (Universitatea București), **Rodica Cișmaș** (Constructorul Timișoara), **Doina Radu** (Liceul nr. 2 Brașov), **Georgeta Vasile** (Șc. sportivă nr. 2 București), **Lucia Osman** (Șc. sportivă Craiova). Prima dintre cele două partide va începe la ora 18,30 în sala Floreasca și va fi arbitrată de **Ivo Pokorny** și **Vaclav Polacek**, ambii din Cehoslovacia. Duminică, meciul va avea loc tot în sala Floreasca, dar de la ora 17. După această dublă întîlnire, echipa de junioare a țării noastre va pleca în R. D. Germană, unde în zilele de 10 și 12 noiembrie va juca cu reprezentativa țării gazdă.

Juniorii vor părăsi joi seara Capitala, plecînd spre localitatea **Opole** (Polonia), unde vor lua parte alături de două selecționate ale țării gazdă și de reprezentativa R.D.G. la un turneu rezervat tinerilor handbaliști. Din echipa noastră, alături de multe elemente tinere și talentate, vor face parte și cîțiva jucători remarcați în jocurile diviziei A, cum este cazul lui **Voinea** (S. C. Bacău), **Eftenie** (Dinamo București) sau **Tîrniceru** (Universitatea București). După turneul de la Opole, care se va desfășura între 6 și 8 noiembrie, selecționata de juniori va pleca direct în Cehoslovacia, pentru a lua parte la „Turneul Prieteniei", deschis formațiilor de tineret. Această competiție va avea loc în localitățile **Trinec** și **Martin**.

ORIZONT OLIMPIC

Iosif Culineac, unul dintre cei mai experimentați jucători ai naționalei de polo

NAȚIONALA DE POLO ARE ÎNCĂ MULTE RESURSE NEVALORIFICATE

● Concluzii importante desprinse din analiza făcută în cadrul Biroului C.N.E.F.S. ● Rezultatele bune din 1971 se cer confirmate ● Există posibilități de a cuceri o medalie olimpică?

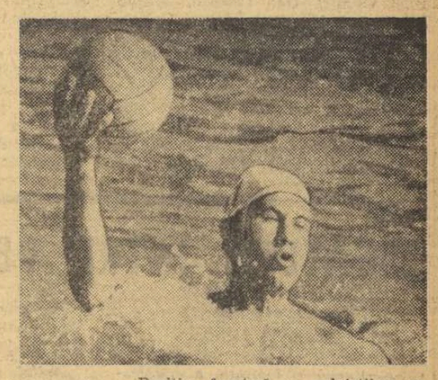

Echipa națională de polo a României a revenit, după o absență de cîțiva ani, în plutonul celor mai bune echipe din lume. Mai mult, pentru prima dată, în întreaga ei activitate (aproape 300 de meciuri), selecționata țării noastre se poate considera — cel puțin pînă la J.O. de la München — în careul de ași ai acestui sport, alături de echipele Ungariei, multiplă campioană olimpică, U.R.S.S., campioană continentală și Iugoslaviei, actuala deținătoare a titlului olimpic.

În anul 1971, reprezentativa română a avut o evoluție demnă de subliniat, marcînd o evidentă creștere valorică pe plan internațional. Ea a cîștigat patru turnee (luna mai — București, luna iulie — Bratislava, luna august — Varna și București), s-a clasat de două ori pe locul doi (luna iunie — Magdeburg, luna august — Budapesta), o dată pe locul trei (luna martie — Belgrad), iar în cea mai importantă competiție a anului, „Trofeul Jadran", ea s-a situat pe locul IV, fiind singura echipă ce a reușit să-i învingă în ultimii 14 ani pe jucătorii iugoslavi în propriul lor fief. Bilanțul general al partidelor susținute este mai mult decît meritoriu: **din cele 33 de meciuri jucate (număr-record pentru o echipă națională în acest an), ea a cîștigat 21, a terminat la egalitate 3 și a pierdut 9.**

Poziția fruntașă a poloiștilor români în acest an nu este exprimată doar prin clasamentul final al ma-

Adrian VASILIU

(Continuare în pag. a 2-a)

Analiza amplă și profundă efectuată de Biroul C.N.E.F.S., și mai ales concluziile desprinse pe marginea discuțiilor purtate, reprezintă pentru echipa națională de polo a țării un excelent punct de plecare într-o nouă perioadă, mult mai dificilă, de confirmare a rezultatelor bune realizate în 1971 și de întărire a poziției fruntașe pe plan internațional.

Părerea cvasigenerală este că, în ciuda unor pași apreciabili făcuți pe scara valorilor internaționale, selecționata României, cu noua sa conducere tehnică, mai are încă multe resurse, prea puțin materializate, că pentru deplina ei afirmare în arena polo-ului mondial, drum pe care s-a angajat cu mult curaj, rămîn încă destule probleme, de a căror rezolvare depinde viitoarea ei evoluție la J.O.

Evitînd posibilitatea apariției unor sentimente de automulțumire față de unele rezultate obținute în acest an, componenții lotului republican vor trebui să se pregătească cu o și mai mare ambiție pentru creșterea lor valorică, pentru diminuarea la maximum a carențelor de ordin fizic sau tehnico-tactic.

SCHIUL — LA PRIMA ZĂPADĂ

MUNȚII SEMENICULUI LA FEL DE NEPRIMITORI CA ÎN ANII PRECEDENȚI

• Numărul insuficient de locuri la cabane, impediment serios pentru creșterea afluenței • Schiorii de la „alpine" sînt cei mai dezavantajați de actuala stare a lucrurilor • În lipsa tractorului, treaba se poate face și cu brațele... • Un angajament pe care toată lumea așteaptă să fie tradus în viață.

Tradiția schiului în munții Semenic datează de mulți ani. Primele pîrtii al căror profil s-a apropiat cît de cît de necesitățile schiului de performanță au fost tăiate acum 20—25 de ani. Faima celor cinci frați Suciu (trei fete și doi băieți), toți concurenți de valoare — dintre care 3 mai sînt încă și azi în activitate — s-a răspîndit pînă departe. În momentul de față, cele trei secții de performanță din Reșița (principala forță de schi a județului Caraș-Severin) — Școala sportivă, Clubul sportiv muncitoresc și Olimpia — au, în ciuda unor dificultăți, de care vom vorbi, sportivi promovați pînă în loturile republicane de juniori, în special la probele alpine: Mariana Trestian, Helmuth Konecsny, Cornel Ruszicska. În ultimele confruntări ale sezonului trecut, s-au mai afirmat, ca elemene de reală perspectivă, Brigitte Seidl, Munteanu Tunsu și Marin Belei. În campionatele naționale de copii, micii schiori din Reșița — printre care îi amintim pe R. Dand, D. Ries, G. Ivănescu și R. Wagner — au dobîndit aprecieri și medalii. Există, de altfel aici, o grijă pentru viitorul schiului reșițean, grija materializată prin funcționarea a mai multor grupe de copii (în fiecare an fiind cuprinși în procesul de învățare-instruire peste 70 de copii). Baza sportivă a schiului județului Caraș-Severin se află în exclusivitate pe munții Semenic (aproximativ 23 km de Reșița), și este singura unitate de acest fel pe o rază mai mare de 200 km. Se înțelege că întregul calendar competițional al sportivilor din județ — și nu numai al lor — la respectiva disciplină sportivă se efectuează aici.

Nu trebuie să uităm însă nici latura turistică a problemei. În ultimii 10 ani, afluența turiștilor hivernali, toți amatori de cîteva ore — sau zile — de schi, de agrement montan, a crescut enorm. Oameni cu schiuri în spate, care vin — în special simbăta și duminica — de la Timișoara sau Turnu Severin (ca să nu mai vorbim de Reșița) nu mai sînt de mult o raritate. Rămîne să vedem și cum sînt primiți...

Complexul turistic Semenic cuprinde 17 cabane, grupate pe o rază destul de redusă, dar dintre care doar trei sau patru au peste 20 de locuri. Celelalte nu posedă în medie decît 7—8 paturi! Celorlalți 4—500 de pasionați ai schiului nu le rămîne — sîmbătă seara — altă soluție decît să doarmă în condiții improvizate (saltele de cauciuc, paturi pliante etc.). Desigur, dacă posibilitățile de cazare ar fi la înălțime, numărul schiorilor amatori din întregul Banat ar putea crește considerabil. Dificultățile de cazare se fac simțite și în organizarea competițiilor de masă.

Nici în domeniul schiului de performanță, situația nu e prea roză. Dimpotrivă. Mijloacele mecanice sînt ca și inexistente. Singurul schilift în funcționare pe Semenic nu corespunde decît scopului turistic (fără să mai ținem seama, bineînțeles, de lungile cozi din zilele de sfîrșit de săptămînă). Parcursul de slalom uriaș existent măsoară 1800 de metri. Lăsăm pe seama salariaților de la I.G.O. Reșița — întreprinderea în sarcina căreia a căzut, pînă în vara acestui an, administrarea și întreținerea complexului de pe Semenic — calcularea numărului de coborîri pe care schiorii le pot efectua, în actuala situație, a necesității urcușului „pe picioare", într-un antrenament.

Pîrtiile de concurs, care au fost amenajate acum 15—20 de ani nu mai corespund, mai ales, în cazul probelor alpine. Gradul lor de dificultate este departe de cerințele actuale, deși condițiile naturale sînt corespunzătoare. Numai ele nu sînt, însă, deajuns. Valorificarea lor întîrzie, deoarece ar necesita anumite investiții. I.G.O.R., deși a căpătat venituri substanțiale de pe urma sportului de performanță (singurul „client" permanent), nu a mișcat prea multe degete pentru susținerea lui.

„De cel puțin trei ani, ni se promite că în viitorul întersezon proiectele existente vor fi puse în aplicare, ne spune tov. **Ernest TATAR**, președintele comisiei județene de schi. **Situația însă se menține, acțiunile promise nu prind viață. Noi facem ce putem. În vara acestui an, schiori, arbitri, membri ai comisiei județene, au pornit, înarmați doar cu unelte simple și cu... brațele, la retușarea, pe ici pe colo, a pîrtiilor. Am făcut mici defrișări, am mai mărit dificultatea prin construirea unor mici movile de pămînt, am luat și unele măsuri de securitate (eliminînd porțiunile periculoase). N-am putut folosi — și de mare folos ne-ar fi fost — nici fierăstrău mecanic, nici tractorul cu lamă, existent pe Semenic și care este proprietatea Oficiului județean de turism. Pentru că șeful complexului n-a vrut să ne dea aprobare de a-i folosi nici măcar o singură zi...**"

Am aflat la O.J.T. Caraș-Severin că începerea lucrărilor pentru amenajarea unui mare centru turistic sînt prevăzute pentru vara anului 1972 și vor fi terminate pînă în 1975... Am vrea să credem — și alături de noi mii de iubitori locali ai schiului — că toată lumea (constructori și beneficiari) își va respecta angajamentul.

Ceea ce ne-ar da certitudinea utilității acestui raid-anchetă.

Dumitru GRAUR

box

GIULIANO ORLANDO

DESPRE PUGILIȘTII CONSTĂNȚENI

Știam că prietenul și confratele nostru italian *Giuliano Orlando* urmărește cu multă simpatie activitatea pugilistică din România. Și totuși, în ultimul număr al revistei *„Boxe Ring"* din Roma, el ne face surpriza unei temeinice analize a formației Farul din Constanța (pe care o consideră a treia ca valoare în România), după meciul cîștigat cu 5—3 la Reggio Emilia împotriva unei puternice selecționate italiene, formată în tabăra națională de antrenament de la Fiuggi, cuprinzînd trei campioni ai Italiei: Udella, Emili și Bergamasco. Urmărind boxul românesc îndeaproape, Orlando știe că Marin Dumitrașcu este a 5-a pană a țării, sau că Simionescu Aurel a produs anul acesta marea surpriză de a-l fi învins pe Calistrat Cuțov. Iată cîteva din caracterizările făcute de comentatorul italian: „Musca *Traian Cerchia* își validează viteza explozivă, ca de resort, în directe și un-doi-uri puternice. Pana *Petre Manole*, beneficiind de alonjă, fortează loviturile și, deși lipsit de eleganță, are meritul de a nu pierde nici o ocazie pentru a-și trimite pumnii la țintă; deși lipsit de coordonare în sistemul brațe-picioare, se prăbușește cu pumnii asupra adversarului „ca un pirat". Pana *Marin Dumitrașcu* stă în expectativă, dar reacționează „diavolește" cu upercuturi și croșee; lucrează la fel de bine în clinciuri. Experiența extraordinară a semiușorului *Aurel Iliescu* ne dispensează de comentarii (i-au trebuit mai puțin de două minute pentru a-l face pe finalistul campionatelor italiene, Lauri, să abandoneze)". Mijlociul *Bălan* este tratat cu condescendență drept un „tinerel cu voință"... după ce a fost numărat de trei ori! Ușorul *Aurel Simionescu*, deși învins de campionul Bergamasco, este cotat drept curajos și cu multă substanță în luptă, „un tip care trebuie evitat", rapid în ofensivă, „abil și rău", care în momentele de dezlănțuire „love ște cu hotărîre concretă". Semimusca *Aurel Mihai* — învins de campionul Udella — este poreclit „stîngaciul din Constanța" cu erupții năvalnice și voință de a învinge, „un tip dificil în luptă". În sfîrșit, *Valeriu Filip* este considerat „un welter foarte puternic", dar mult prea descoperit în atac.

Nu putem decît să-i mulțumim lui Giuliano Orlando pentru această substanțială trecere în revistă a calităților și defectelor boxerilor constănțeni.

SELECȚIONAȚI PENTRU ÎNTÎLNIRI INTERNAȚIONALE

• Biroul F. R. Box a format lotul național pentru partidele internaționale pe care le va avea de susținut echipa României în compania echipei R. D. Germane. Au fost selecționați: **cat. semimuscă:** Aurel Mihai, Ștefan Boboc, **cat. muscă:** Constantin Grulescu, Ion Nicolau, **cat. cocoș:** Vasile Ivan, Ionel Ciocoi, **cat. pană:** Gabriel Pometcu, Pavel Nedelcea, **cat. semiușoară:** Antoniu Vasile, Gheorghe Ciochină, **cat. ușoară:** Paul Dobrescu, Sandu Mihalcea, Gheorghe Pușcaș, **cat. semimijlocie:** Victor Zilberman, Ion Hodoșan, **cat. mijlocie mică:** Tudor Nicolae, Teodor Mocanu, **cat. mijlocie:** Alec Năstac, Ion Petrea, **cat. semigrea:** Horst Stump, Mișu Banu, Marin Constantinescu, **cat. grea:** Ion Alexe, Ilie Dascălu. **Antrenori:** Ion Popa, Constantin Nour, Ion Chiriac, Ion Stoianovici, Șerbu Neacșu, Mihai Cerchez.

• Între 1 și 6 decembrie, la Leningrad, va avea loc un mare turneu internațional de box la care vor fi prezenți și cîțiva pugiliști români. Antrenorul Petre Mihai va prezenta în concurs pe: **Toni Mircea** (cocoș), **Vasile Kiss** (pană), **Cornel Hoțu** (semiușoară) și **Constantin Cojocaru** (mijlocie).

• În Bulgaria va avea loc, între 19 și 23 decembrie, tradiționalul turneu „Stranjata". Printre combatanți se vor număra și sportivi români: **Vasile Rădulescu** (muscă), **Ionel Ciocoi** (cocoș), **Petre Cojocaru** sau **Marin Constantinescu** (semiușoară). Antrenor: Ion Mihăilescu.

• Între 13 și 19 decembrie va avea loc la Havana (Cuba) marele turneu internațional de box dotat cu „Cupa Prieteniei". România va fi reprezentată de: **Alexandru Turcel** (semimuscă), **Cornel Dumitrescu** (semiușoară) și **Sandu Mihalcea** (ușoară). Antrenor: Dumitru Ion.

• La recentul turneu internațional de la Minsk, trei boxeri români au obținut medalii de bronz: **Vasile Drăgan** (semimuscă), **Costică Bumb** (semiușoară) și **Iancu Anghel** (grea), care a fost învins greu la puncte, în semifinală, de către campionul european Vladimir Cernișev.

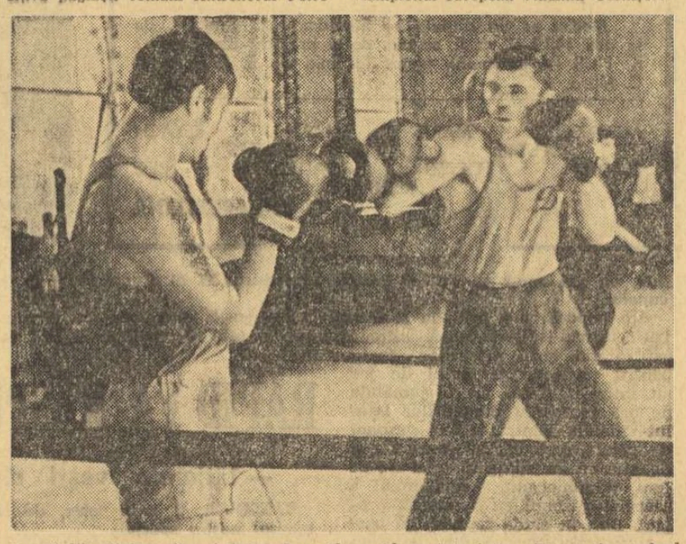

Luptă liberă la mănuși între Ion Alexe (dreapta) și Ion Rucu, în cadrul pregătirilor comune pentru meciurile cu reprezentativele R.D Germane
Foto: Vasile BAGEAC

GONG!

• La Turnu Severin, echipa de box Metalul MEVA urma să întîlnească simbătă formația Constructorul Hunedoara, în cadrul campionatului republican. Hunedorenii nu s-au prezentat: deci, 3—0 pentru Metalul.

• Se proiectează organizarea, spre sfîrșitul lunii noiembrie, a unei tradiționale întîlniri de juniori între reprezentativele orașelor București și Brăila.

• La sfîrșitul acestei săptămîni, bucureștenii vor putea asista la o nouă gală, dotată cu „Cupa Metalul", în sala Sămănătoarea. Apoi, din ziua de 14 noiembrie începe disputarea competiției „Cupa Olimpia".

• Cunoscuții boxeri italieni Benaquista și Marzio (campionul categoriei mijlocii), supărați că n-au fost selecționați pentru Jocurile Mediteraneene, au refuzat să facă parte din selecționata opusă echipei Farul Constanța la Reggio Emilia. Federația italiană i-a suspendat pe 6 luni!

LECTORAT LA CLUBUL STEAUA

Cabinetul metodico-științific al clubului „Steaua" organizează azi de la ora 8,00, la sediul din Calea Plevnei nr. 114, lectoratul cu tema: „Relațiile dintre sportivi, colectiv sportiv și antrenor", „Recompense și pedepse în munca educativă cu sportivii".

Expune: conf. univ. NICOLAE CEAUȘESCU, doctor în pedagogie de la Institutul de educație fizică și sport din București.

Sînt invitați să participe antrenori, metodiști și profesori de educație fizică.

Epistolele săptămînii

DESPRE „SPORTIVITATEA"... UNOR ANTRENORI

Scriem zilnic, noi sau colegii noștri de la alte ziare, rînduri despre sportivitatea care există — sau ar trebui să existe — pe terenuri. De astă dată, în rubrica de față, ne vom referi la atitudinile, de loc lăudabile, ale unor antrenori, întîmplător, ambii sînt de la fotbal. Unul de la o echipă din divizia B (Portul Constanța), celălalt din divizia A (S.C. Bacău).

Să începem cu divizia B. Semnatarul scrisorii — **Tudor Ilie** — ne povestește că, amator de fotbal fiind, s-a dus la meciul dintre Portul Constanța și Metalul Plopeni. În momentul cînd, la 2—1 pentru constănțeni, cei din Plopeni au egalat, a văzut — el și sute de alți spectatori — un gest cu totul reprobabil: „...**Cînd a intrat mingea în plasă, antrenorul secund, care era și jucător în echipa Portul — Bukóssi — s-a dus ca fulgerul la poartă, căruia i-a dat o palmă puternică drept pedeapsă că nu prinsese mingea. Sînt indignat. Asemenea gesturi n-am mai văzut...**" A doua scrisoare, așa cum am amintit, se referă tot la un antrenor și anume Costică Rădulescu de la S.C. Bacău. Necazul de care ne scrie **Gh. Brișan**, salariat la un institut de proiectări din Bacău, este cam acesta. Aflat la meciul S.C. Bacău — Crișul, ca vajnic susținător al localnicilor, a făcut, la un moment dat, o greșeală (o recunoaște) de a striga la Rugiubei să deq drumul la minge. Vină pe care nici noi n-o socotim prea mare. „**Ei... atît i-a trebuit antrenorului Costică Rădulescu, în apropierea căruia mă aflam. A sărit ca ars, injurîndu-mă cum îi venea la gură. Ba s-a repezit la mine să mă lovească, de gîndesc că dacă răspundeam, se ișea o încăierare în lege. După mine, ceva mai tîrziu, s-a „ocupat" de niște spectatori de la tribuna a II-a, adresîndu-le aceleași expresii utilizate la „încălzirea" făcută cu mine. După cîte știu, asemenea atitudini nu sînt unice la Costică Rădulescu.**"

Noi, ce să mai spunem? Decît că sîntem neplăcut impresionați la aflarea unor asemenea vești. Ne gîndim, de pildă, ce s-ar fi ales de personalitatea și încrederea în sine a lui Bukóssi dacă la fiecare pasă greșită, să zicem, pe care a dat-o, de cînd joacă, ar fi primit cîte o palmă de la antrenor? Ne mirăm și atitudinea lui C. Rădulescu care, la experiența pe care o are, nu a învățat încă „să fie surd" la tot ceea ce se aude din tribune, să-și vadă de echipă. Cum de nu știe că insultele se încadrează în niște articole de legi și că cei ce le proferă, sînt pasibili de pedepse?

Modesto FERRARINI

ATLETISM

PRINTRE CULOARE

• Pe stadionul Republicii se desfășoară azi și mîine (în ambele zile de la ora 15) două întîlniri de baraj. Prima reunește formațiile **S.S.A. București, Arges** și **Prahova**, care-și dispută dreptul de a activa, în sezonul următor, în cadrul campionatului republican de atletism pe echipe (divizia A). În cea de a doua întîlnire vor fi prezente selecționatele **Hunedoara** și **Galați** (clasate pe ultimul loc în zonele respective ale concursului republican inter-județean), **Vîlcea, Satu Mare** și **Buzău**. Primele două clasate în acest meci în 5 (fiecare formație înscrie cîte un atlet de probă) vor participa în 1972 în cele două zone ale competiției interjudețene.

• Un grup de mărșăluitori români au participat, zilele trecute, la o serie de concursuri în Elveția. Iată rezultatele: **ștafeta Airala-Chiasa 114 km (17 oct.):** 1. Essex (Anglia) 9.10:56,0, 2. Fiame Giale (Italia) 9.11:31,0, 3. Cehoslovacia 9.22:33,0, 4. România 9.29:21,0; **10 km (21 oct.):** Bilek (Ceh.) 44:09,0, Bencik (Ceh.) 44:12,0, Găsitu (România) 44:16,0, Perșinaru (România), Ilie (România) etc.; **cursă americană, 30 km Iverdon (23 oct.):** 1. P.T.T. România (Jugănaru și Perșinaru) 2.15:45,0, L.C. Zürich (Pfister și Money) 2.21:20,0; **5 km pistă, Zürich (25 oct.):** 1. Maxim și 3. Găsitu. Pe 24 oct. a avut loc, la Lugano, o cursă de 100 km dominată net de reprezentanții R.D. Germane, Hohne și Selzer. Mărșăluitorii români Ion Baboie (57 ani) a fost al 8-lea, Dumitru Chiose al 16-lea.

În general, sportivii români au lăsat o bună impresie prin corectitudinea mersului lor.

VOLEI

O NOUĂ ETAPĂ INTERMEDIARĂ

Campionatul masculin al primei divizii de volei programează astăzi o nouă etapă intermediară, a cincea din tur. Întrecerile se anunță deosebit de disputate. În special, reținem atenția partidelor Progresul-Rapid și Politehnica Galați-I.E.F.S. București. În sala Progresul (de la ora 18) echipa gazdă, cu ex-rapidistul H. Nicolau ca protagonist, va primi replica Rapidului. Deși favorită, formația giulești nu se poate considera a priori în posesia celor 2 puncte. Mai cu seamă după surpriza pe care a produs-o duminică Progresul, învingînd pe I.E.F.S.

La Galați, în derbyul studențesc, Politehnica și I.E.F.S. (învinse surprinzător duminică), își vor disputa nu numai cele două puncte ci și locul 4 în clasament. Bineînțeles, prima șansă aparține voleibaliștilor lui Florin Balaiș, dar credem că replica bucureștenilor va fi deosebit de puternică, iar meciul atractiv, avînd în vedere posibilitățile ambelor echipe.

Două partide importante pentru situația din subsolul clasamentului se desfășoară la Craiova și Timișoara, gazdele fiind singurele echipe care nu au simțit pînă acum gustul victoriei. Studenții craioveni vor încerca să obțină primul lor succes în acest campionat în fața formației Tractorul Brașov (și nu le va fi de loc ușor), iar cei timișoreni țintesc același lucru în compania Unirii Tricolor Brăila, performera etapei trecute. Credem totuși că, în sfîrșit, Politehnica va... sparge gheața.

Echipele clasate pe primele două locuri, Dinamo și Steaua, evoluează în deplasare, prima la Bacău în fața Viitorului, iar a doua la Cluj, unde întîlnește pe „U". Cu siguranță, ambele bucureștene sînt mari favorite, însă gazdele vor face totul pentru a obține... măcar seturi. Așa că ambele jocuri nu vor fi ușoare pentru oaspeți, chiar dacă valoarea acestora este evident superioară aceleia a gazdelor.

ÎN FAȚA FILEULUI

• Lotul național care va aborda pregătirile în vederea turneului de calificare la Jocurile Olimpice cuprinde următorii jucători: William Schreiber, Gabriel Udișteanu, Laurențiu Dumănoiu, Mircea Codoi, Cornel Oros (Dinamo), Gyula Bartha, Marian Stamate, Romeo Enescu (Steaua), Cristian Ion, Stelian Moculescu, Valentin Mocuța (Rapid), Radu Dumitrescu (Politehnica Galați), Dan Ionescu, Traian Marinescu (Viitorul București), Viorel Mălaș („U" Cluj), Ștefan Băroiu (Electra București). În vederile antrenorilor lotului, Nicolae Sotir, Aurel Drăgan și Paul Brașoveanu, se mai află Valentin Paraschivescu (Rapid), Constantin Stere (Politehnica Galați) și Marin Păsteanu (I.E.F.S.). Dar, după cum ne-au încredințat conducătorii reprezentativei masculine, porțile lotului vor fi deschise tuturor jucătorilor care vor demonstra în turul campionatului că merită selecționarea.

• Comitetul județean U.T.C., în colaborare cu C.J.E.F.S. Mureș organizează o competiție de masă, „Cupa Mureșul" la volei, pentru echipele masculine din cadrul asociațiilor sportive din întreprinderi, instituții, școli, facultăți etc.

Etapa de masă, pe asociații, este în curs de desfășurare, iar etapa pe localități (oraș, municipiu) se va disputa pînă la data de 15 noiembrie 1971. Etapa județeană (finală) va avea loc pînă la data de 30 noiembrie 1971. (**I. PAUȘ**, corespondent)

PATINAJ

PE LUCIUL GHEȚII

• Federația de patinaj a primit din partea organizatorilor „Turneului celor patru piste" (Inzell, Innsbruck, Cortina d'Ampezzo și Madona di Campiglio) invitația de a trimite un grup de viteziști români să participe la aceste întreceri. Forul de resort a răspuns favorabil.

• Duminică s-a deschis patinoarul Floreasca, a cărui arie de gheață s-a mărit, prin destiințarea mantinelelor. Alături de patinatorii artistici, aici se antrenează și sportivii din secțiile de viteză ale cluburilor Dinamo, Constructorul, Școala sportivă și A.S.C.P.M.B.

• Clubul sportiv școlar din București a înființat o secție de patinaj viteză în cadrul căreia activează, pentru început, 25 de copii între 7 și 12 ani. Asistența tehnică este asigurată de tînăra antrenoare **Ana Rață**.

• Primele concursuri de patinaj viteză ale sezonului: „Cupa Dinamo" (18—19 decembrie, la Tușnad) și „Cupa 30 Decembrie" (25—26 decembrie, la Miercurea Ciuc sau Tușnad). Cu acest din urmă prilej se va desfășura și finala campionatului feminin de anul trecut, anulată din cauza timpului nefavorabil.

• Etapa pe cluburi și asociații sportive a campionatului republican de patinaj artistic, rezervat copiilor va avea loc în zilele de 3 și 4 noiembrie pe patinoarul „23 August" din Capitală, începînd în fiecare zi de la ora 7,30.

• La Miercurea Ciuc funcționează un centru de copii sub conducerea fostei campioane de patinaj viteză **Eva Farcaș**. Tot în acest oraș există o secție de performanță a Școlii sportive. De pregătirea viteziștilor de aici se ocupă alături de **Anton Molnar** și maestra sportului **Maria Tașnadi**, proaspătă profesoară de educație fizică la liceul din localitate.

gimnastică

A ÎNCEPUT „SEZONUL"

Sălile de gimnastică cunosc în aceste zile o animație mai mare decît cea obișnuită. Sportivii noștri se pregătesc pentru numeroasele competiții, interne și internaționale, la care vor participa în perioada următoare.

Prima întrecere la care se vor alinia reprezentanți ai gimnasticii românești este **Campionatul mondial de gimnastică modernă** (Havana, 11—14 noiembrie). După două concursuri de selecție, federația noastră de specialitate a desemnat sportivele care participă la această ediție a mondialelor. Ele sînt gimnastele bucureștence **Carmen Bucaciuc** (17 ani, Șc. sp. 2) și **Maria Preda** (19 ani, Liceul 35). Faptul că țara noastră va fi reprezentată de două sportive extrem de tinere, nu ne împiedică să sperăm că evoluția lor va fi apreciată, cu atît mai mult cu cît experiența internațională de care dispun este, deja, destul de mare.

O altă competiție internațională, aflată pe agenda F.R.G., este și întîlnirea bilaterală de gimnastică sportivă dintre reprezentativele de juniori ale României și Cehoslovaciei. Concursul va avea loc la 11 decembrie în Sala sporturilor din Cluj.

Al. HORIA

OINA

C. P. B. a obținut „Cupa de toamnă"

„Cupa de toamnă", competiție organizată de comisia de specialitate a municipiului București, a intrat în tradiția sportului nostru național, ajunsă la a patra ediție, această întrecere a reunit patru echipe, dintre care una înființată anul acesta: Gloria, pregătită de maestrul sportului **Ivan Voicu**.

Jocurile s-au desfășurat sistem turneu tur-retur. Iată rezultatele înregistrate: Universitatea — Gloria 6—9, Dinamo — Universitatea 13—4, Gloria — C.P.B. 6—21, Universitatea — C.P.B. 1—13, Gloria — Dinamo 8—13, Dinamo — C.P.B. 8—13 (în tur), Universitatea — Dinamo 10—22, C.P.B. — Gloria 20—5, C.P.B. — Universitatea 11—4, Dinamo — Gloria 11—8, Gloria — Universitatea 14—7, C.P.B. — Dinamo 29—5 (în retur).

Clasamentul final: 1. C.P.B. 18 p, 2. Dinamo 14 p, 3. Gloria 9 p, 4. Universitatea 7 p.

După cum se poate vedea, echipa campioană a țării Combinatul Poligrafic București și-a impus superioritatea, terminînd întrecerea fără nici o înfrîngere. Fără doar și poate că revelația competiției a constituit-o formația Gloria, care, aflată la primul ei concurs oficial, a reușit să se claseze înaintea studenților bucureșteni. În încheiere se cuvine să menționăm comportarea unor jucători, care au fost la fel de buni la „bătaie" și la „prindere": **Vlase, Anton, Drăghici, Matei (C.P.B.), Boidu, Gălățeanu, Azăparu, Stanciu (Dinamo), Voicu, Vlădan, Mușat (Gloria), Tudor, Vasii (Universitatea).** Arbitrajele au fost asigurate irepro abilii de Constantin Niță, Alexandru Cazacu, Ilie Dacău și Gh. Gruianu.

I. C. M.-2 — CAMPIOANĂ A CAPITALEI LA HOCHEI PE IARBĂ

S-a încheiat campionatul de hochei pe iarbă al municipiului București, la care au luat parte nouă echipe. Primul loc a fost cucerit de **I.C.M. 2 (antrenor Pompiliu Perșu)**, care a totalizat 12 p. Urmează în clasament: 2. Școala generală nr. 198 — 12 p, 3. Luxor — 12 p, 4. Electra — 8 p, 5. Tînăra gardă — 6 p, 6. Tesătoriile reunite — 6 p, 7. UCECOM — 4 p, 8. Voința Automecanica — 2 p, 9. I.O.R. — 0 p.

POLO

ORIZONT OLIMPIC

(Urmare din pag 1)

relui turneu (veritabil campionat mondial neoficial) din insula Hvar. Alcătuind obișnuitul clasament al celor mai bune echipe din lume, pe baza partidelor interțări susținute de-a lungul întregului sezon, vom afla „7"-le nostru reprezentativ pe același loc (IV):

1. UNGARIA (x)	17	15	1	1	106— 50	91%
2. IUGOSLAVIA (x)	20	15	2	3	126— 66	80%
3. U.R.S.S. (x)	20	14	4	2	113— 72	80%
4. ROMÂNIA	33	21	3	9	138—132	68%
5. ITALIA (x)	19	12	1	6	103— 74	65%
6. R.D. GERMANĂ	9	4	1	4	46— 44	50%
7. OLANDA (x)	23	10	2	11	84— 98	47%
8. S.U.A. (x)	15	6	1	3	89— 84	43%
9. BULGARIA	22	7	1	14	100—143	34%
10. R.F. a GERMANIEI (x)	22	5	1	16	68—112	25%

(x — echipe deja calificate pentru J.O.).

În cadrul unei recente ședințe de analiză a activității desfășurate în cadrul biroului C.N.E.F.S., meritele echipei naționale, aflată de numai 11 luni sub conducerea tehnică a fostilor internaționali **A. Grințescu** și **N. Firoiu** au fost ferm subliniate. Totodată, luîndu-se în discuție viitorul plan de pregătire în vederea J.O. din 1972, mai multe păreri autorizate au reliefat că echipa țării noastre se află de-abia la începutul unui drum lung și anevoios, care va trebui să ducă, în final, la confirmarea poziției fruntașe dobîndite la Hvar.

Confruntările de opinii pe marginea acestui subiect au încercat și o paralelă între vechea selecționată națională și cea actuală. **„Cu cîțiva ani în urmă**, spunea A. Grințescu, **am avut cîteva individualități de mare valoare (Zahan, Kroner, Mărculescu, Firoiu, Blajec), dar nu o echipă în adevăratul sens al cuvîntului; astăzi însă, componenții lotului, fără a manifesta calități ieșite din comun, alcătuiesc o ECHIPĂ, un colectiv omogen și unit, capabil de o completă dăruire în joc".**

Pornind la drum cu un lot eterogen, alcătuit din jucători cu veche experiență competițională, alături de tineri în plină afirmare și de cîțiva debutanți, cei doi tehnicieni au încercat (și în mare măsură au reușit), introducerea unui suflu proaspăt, cu o nouă optică față de muncă și disciplină, bazate pe astfel de relații între antrenori și jucători, încît orice compromis a fost dinainte înlăturat. Atmosfera propice de lucru a favorizat în mare măsură desfășurarea pregătirii la nivelul pretins, iar rezultatele au fost, în linii mari, cele propuse ca obiectiv la începutul anului.

Problema care se pune însă la această oră — și majoritatea participanților prezenți la analiză au relevat-o, vizează păstrarea, de către echipa națională, a poziției fruntașe dobîndită cu destulă trudă și chiar (de ce nu?) îmbunătățirea ei. Greul, asadar, de-abia acum începe pentru „7"-le reprezentativ, mai ales că de-a lungul întregului sezon, în evoluțiile poloiștilor din națională s-au manifestat și unele carențe, alături de o serie evidentă de posibilități ale unor jucători încă nedeplin valorificate.

În cele 33 de partide internaționale, antrenorii au rulat un lot de 16 jucători: Șt. Huber (32 de prezențe), Fl. Slăvei (24), C. Frățilă (6) și V. Stancu (2) — portari, A. Szabo (24 prezențe — 11 goluri), B. Mihăilescu (33—7), G. Novac (31—16), Gh. Zamfirescu (33—33), M. Popescu (16—1), Cornel Rusu (33—23), D. Frincu (4—0), A. Nastasiu (12—3), I. Culineac (29—21), D. Popescu (28—19), R. Lazăr (29—27), și Cl. Rusu (28—22). Dintre aceștia, însă, doar Huber, Szabo, Mihăilescu, Novac, Zamfirescu, C. Rusu, I. Culineac, D. Popescu, R. Lazăr și Cl. Rusu au avut comportări constant bune, fapt care impune pentru pregătirea viitoare o arie mai largă de selecție, cu o verificare curajoasă și a acelor juniori evidențiați anul acesta la C.F. de la Barcelona.

Insuficiențele de ordin fizic (cea mai mare parte dintre jucători nu dispun de forța necesară abordării jocului cu o poziție ridicată în apă), tehnic (vizînd precizia paselor și a șuturilor la poartă, sau marcajul în apărare al omului advers) și tactic (rezolvarea situațiilor de „om în plus" rămîne o mare problemă) au fost pe larg expuse de către antrenori ca o explicație a randamentului mai scăzut într-o serie de întîlniri importante, și asupra lor se va îndrepta atenția în viitoarele etape de pregătire. Discuțiile au relevat, de asemenea, că și aspectul disciplinar, în comportarea jucătorilor, a fost mult îmbunătățit față de anii trecuți, dar și în această direcție (a se vedea cazul jucătorului Nastasiu) mai sînt destule lucruri de făcut.

Pentru sezonul viitor, echipa națională și-a propus ca obiectiv calificarea pentru turneul olimpic și ocuparea unui loc fruntaș (II—IV) la München. Obiectivul înscris în planul antrenorilor ni se pare puțin prea optimist, dar nu ireal. Mai precis, este greu — cel puțin la această oră — să întrevedem posibilitatea cuceririi primei medalii olimpice, dacă punem în balanță calitățile și lipsurile manifestate în 1971 de team-ul reprezentativ. Dar, cunoscînd ambiția jucătorilor și a antrenorilor, dorința lor puternică de continuă afirmare, nu vom exclude o asemenea probabilitate.

LEGĂTURA ÎNTRE PERFORMANȚĂ ȘI EDUCAȚIE

(Urmare din pag. 1)

turilor republicane, subliniind, printre cauze, și tolerarea, în timp, de către cluburi și federație a manifestărilor de vedetism.

Și, din păcate, exemplele negative nu s-au oprit aici: s-a mai arătat, de pildă, că la echipa **Rapid**, neexistînd încă un birou de secție închegat, s-a ajuns la o criză de conducere, ineapabilă să rezolve conflicte de genul acelula survenit, nu o dată, între Răducanu și o serie de coechipieri, conflict care se aplanează, la suprafață, înaintea unora dintre partide, s-a mai spus că la **F.C. Argeș** în „cazul Ozon-Dobrin" nici atitudinea vicepreședintelui salariat P. Rapaport n-a fost cea mai principială.

În sfîrșit, deși înaintea începerii activității în noul sezon fotbalistic **F.R. Fotbal** a recomandat secțiilor să includă în componența lor numai oameni cunoscători și principiali, autorități în materie, la **C.F.R. Cluj** unul din membrii biroului de secție n-a pregetat la meciul cu Jiul să intre pe teren și să încerce să-l lovească pe conducătorul de joc.

Cîteva clasamente, întocmite de comisia de competiții și disciplină a F.R.F. și cuprinzînd o activitate mai largă, a ultimilor trei ani, vorbesc și ele destul de grăitor de slaba muncă de educație care s-a dus și se duce încă în secții (echipe de seniori și de tineret) cu jucătorii, cu echipele de divizia A.

Astfel, un clasament al jucătorilor suspendați, între anii 1968—1971, are următoarea înfățișare: 1. F.C. Argeș cu 17 jucători; 2. Dinamo, cu 14 jucători; 3—4. Farul și U. Craiova, cu 13 jucători; 5. Rapid, cu 12 jucători, 6. Politehnica Iași, cu 10 jucători; 7—8—9. A.S.A. Tg. Mureș, C.F.R. Cluj și Petrolul, cu cîte 9 jucători fiecare; 10—11. Steaua și „U" Cluj, cu cîte 8 jucători fiecare; 12. U.T.A., cu 7 jucători; 13—14. S.C. Bacău și Jiul, cu cîte 5 jucători fiecare; 15. Steagul roșu, — trebuie reținut drept exemplu — fără nici un jucător suspendat.

Alt clasament, înglobînd numărul total de etape suspendate, de asemenea cu echipele de seniori și de tineret împreună, se prezintă astfel 1. F.C. Argeș — 40 de etape, 2. Dinamo — 37 etape, 3. Farul — 31 etape, 4. Politehnica Iași — 24 etape, 5—6—7. Rapid, U. Craiova și C.F.R. Cluj — 23 etape, 8. A.S.A. Tg. Mureș — 19 etape, 9—10. Steaua și Petrolul — 18 etape, 11—12—13. U.T.A., „U" Cluj și S.C. Bacău — 15 etape, 14. Jiul — 10 etape, 15. Steagul roșu — 0 etape...

Discuțiile care au urmat și la care au luat parte aproape toți reprezentanții echipelor divizionare A (au vorbit, în ordine, **P. Rapaport** — F.C. Argeș, **V. Mărdărescu** — Politehnica Iași, **Gh. Iliu** — Dinamo București, **T. Lucaciu** — „U" Cluj, **Alex. Florescu** — A.S.A. Tg. Mureș, **Gh. Popescu** — Steaua, **Gh. Urich** — Petrolul, **Gh. Cavalioti** — Farul, **T. Indrei** — Steagul roșu) au fost interesante, făcînd deosebit de util acest moment de retrospectivă în activitatea fotbalistică de performanță, un adevărat prilej de reflectare profundă, într-o problemă atît de complexă cum este munca politico-educativă.

Relevîndu-se, încă o dată, importantul rol ce revine diferiților factori responsabili — antrenori, conduceri de secții, federația de specialitate etc. — s-au făcut, totodată, și o serie de propuneri menite să îmbunătățească, fundamental, educația fotbaliștilor printr-o muncă dusă zi cu zi, de prevenire, dar, acolo unde va fi cazul, și prin măsuri exemplare.

Astfel, în afara învățămîntului de partid la care vor lua parte toate echipele divizionare, s-au mai sugerat o serie de măsuri menite să crească, prin adoptarea lor, acea **„viață de club"** care să contribuie la o mai bună sudură sufletească între jucători.

GIMNASTICA ZILNICĂ ÎN ȘCOLI

(Urmare din pag. 1)

tre cei ce frecventează clasele I—IV. Profesoara **Lucreția Oprea** ne lămurește că gimnastica zilnică este de acum un fapt împlinit.

Vizităm mai multe clase în timpul cînd se execută exercițiile prevăzute în program și sîntem plăcut surprinși de corectitudinea și entuziasmul cu care se lucrează.

Clasa I, D. „Bobocii" execută cu o conștiinciozitate demnă de urmat și de cei mari, comenzile învățătoarei. Exercițiile sînt bine alese și produc o plăcere evidentă. Printre executanți, o fetiță cu ochii albaștri și fața numai zîmbet ne atrage atenția prin amplitudinea și eleganța mișcărilor. Aflăm că o cheamă **Ruxandra Călărașu**, că are note numai de 10, că vrea să ajungă sportivă mare cum a fost mama ei (aruncătoare de sulită) sau ca tata... rugbyst.

Am părăsit școala gener

fotbal

U.T.A. ÎNCEARCĂ SĂ DEMONSTREZE CĂ SE POT VÎNA DOI IEPURI: ÎN CAMPIONAT ŞI ÎN CUPA U.E.F.A.

ARAD, 2 (prin telefon). — Pentru iubitorii fotbalului din Arad, meciul U.T.A. — Zaglebie Walbrzych, programat în turul II al „Cupei U.E.F.A.", constituie, fără îndoială, un eveniment sportiv. Cu acest prilej, textiliştii vor încerca o nouă tentativă — calificarea în turul III. Suporterii arădeni privesc cu optimism acest joc, sînt încrezători în inimoşii băieţi de la U.T.A., de la care aşteaptă să facă din nou dovada talentului lor.

Partida prevesteşte, de pe acum, un joc de mare atracţie. Arădenii, care pornesc de la acel valoros 1—1 (cu avantajul golului înscris în deplasare), vor lupta, sîntem siguri, din toate puterile lor pentru victorie, pentru calificare. Să nu uităm însă că şi oaspeţii au un cuvînt de spus. Ţinînd cont că şansele lor nu sînt din cele mai mari, ba am putea spune că sînt minime, ei vor juca degajat, dorind să încurce socotelile localnicilor. Şi între noi fi spus, Zaglebie este o formaţie de elan, o echipă incomodă, în ciuda carenţelor ei de ordin tehnic. Iată, de altfel, ce ne-a declarat antrenorul echipei oaspete, **Jerzy Niekel: „Prevăd un joc bun şi spectaculos. Noi vom face totul pentru o evoluţie care să satisfacă aşteptările spectatorilor. Chiar dacă**

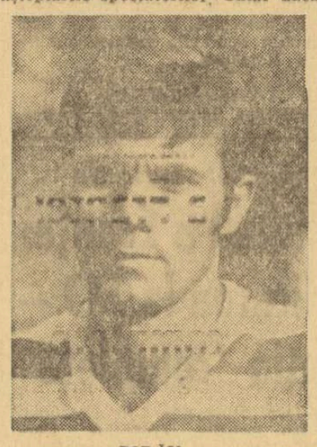

BIRĂU

vom pierde, dorim să facem acest lucru cu capul sus, onorabil".

Fiind întrebat dacă mai crede în posibilitatea calificării echipei sale, dînsul ne-a răspuns: **„Speranţe sînt întotdeauna..."**

Fotbaliştii polonezi, sosiţi de luni la Arad, cu un lot de 15 jucători, din care nu lipseşte nici unul dintre cei care au evoluat la Walbrzych, au făcut marţi dimineaţă un antrenament de acomodare pe stadionul U.T.A. Din discuţiile purtate cu jucătorii oaspeţi, rezultă că ei sînt hotăriţi să dea o replică viguroasă.

Ce fac textiliştii? La ora cînd transmitem aceste rînduri ei urmăresc spectacolul **„Feţe, feţe la... revistă"**, prezentat de un colectiv al Teatrului de estradă din Deva, deconectîndu-se şi uitînd măcar pentru cîteva ceasuri de examenul care îi aşteaptă mîine (n.r. azi).

Pentru a vedea cu cîtă seriozitate privesc ei acest joc, redăm declaraţia tov. Mihai Florea, preşedintele clubului U.T.A.: **„Conducerea clubului a asigurat condiţii optime pentru pregătirea echipei şi refacerea jucătorilor accidentaţi în meciul cu Dinamo. Este vorba de Kun II şi Domide. În zilele premergătoare meciului, toţi jucătorii au urmat un program, alcătuit în cele mai mici amănunte de antrenor".**

Din discuţiile purtate cu conducerea tehnică a echipei şi cu jucătorii, rezultă că fiecare este conştient de sarcina, de loc uşoară, care îi aşteaptă. Ţinînd cont că la Walbrzych textiliştii au întîmpinat o rezistenţă dîrză din partea echipei Zaglebie, ei sînt hotăriţi să lupte cu ardoare, să abordeze jocul cu toată seriozitatea pentru a evita orice surpriză.

După cum ne-a informat conducerea clubului U.T.A., înainte de meci va avea loc o interesantă festivitate, organizată în cinstea jucătorului Lereter, pentru excepţionala sa performanţă în materie de participare şi randament (peste 300 de jocuri în divizia naţională).

Ştefan IACOB

U.T.A.

VIDAC
BIRAU — LERETER — POJONI — POPOVICI
DOMIDE — PETESCU — BROŞOVSCHI
SIMA — KUN II — BOTH

Meciul se va disputa la Arad, pe stadionul U.T.A., de la ora 14.30 şi va fi arbitrat de o brigadă din Austria, avînd la centru pe FRANZ WÖHRER.

KWIATKOWSKI — ODSTERCZYL — STACHULA
GLUCH — NOVAK — GALAS
SZTYKOWIECZ — CIESZOWIEC — PAZDZIOR — PIETRASZEWSKI
SZEJA

ZAGLEBIE WALBRZYCH

STEAUA DOREŞTE SĂ CONSOLIDEZE SUCCESUL DE LA BARCELONA

(Urmare din pag. 1)

Iemele şedinţei de pregătire a acestei echipe formată din jucători atletici — dar nu cu un gabarit deosebit —, cu o opreciabilă îndeminare şi... bine dispuşi. Spaniolii, încă de la sosirea în Bucureşti, sînt voioşi şi exuberanţi, starea de spirit a lotului, părîndu-ni-se foarte bună. Doar olandezul Michels, fostul antrenor al lui Ajax, aflat acum la conducerea tehnică a lui G. F. Barcelona, e mai reţinut. A confirmat-o şi prin declaraţia pe care ne-a făcut-o: **„Ne aflăm într-o situaţie foarte dificilă pentru că, după cum bine ştiţi, Steaua a reuşit să cîştige cu 1—0 meciul de la Barcelona. În acel joc, echipa dv. mi-a lăsat impresia unei formaţii bune. Suportăm deci, povara golului primit — care la nevoie se va dubla —, dar ne vom juca toate şansele pentru a repara ce am stricat. Dorim să avem o comportare onorabilă".** Antrenorul Michels ne-a mai spus că nu are nici o indisponibilitate în lot şi că formaţia pe care o va alinia, va fi, în general, aceea care duminică a făcut 0—0, în deplasare, cu Sabadel, anunţîndu-i ca rezerve pe portarul **Sadurni** şi atacanţii **Asensi** şi **Duenas**, foşti titulari în primul joc.

...I-am lăsat pe oaspeţi, încă pe gazonul de la „23 August", am traversat Bucureştiul, şi am poposit în celălalt capăt al lui, la... Steaua ocaşă. În Ghencea, atmosfera era, parcă mai senină. Unele incertitudini au început să dispară. Grija pentru o prezentare cît mai bună în meciul de azi însă era evidentă. Lotul jucătorilor sporise faţă de ziua precedentă. Întreaga familie a Stelei se unise din nou. Bine înfofoliţi, cei patru care au suportat mai greu frisoanele gripei — **Sătmăreanu, Pantea, Năstase** şi **Cristache** — s-au alăturat colegilor. Însă au făcut un antrenament mai uşor. **„Am făcut toate eforturile să avem întregul lot la acest ultim antrenament**, ne mărturisea Valentin Stănescu, **cu toate că Sătmăreanu, Pantea şi Năstase nu sînt restabiliţi complet. Sperăm, însă, ca pînă mîine** (n.r. azi) **să se refacă şi să fie apţi de joc. Dorim să ne apărăm, şi, de ce nu, să ne mărim avantajul ce l-am luat la Barcelona, să păşim în turul III al Cupei cupelor".**

...La o poartă, pe rînd, Haidu şi Coman se împotriveau şuturilor lui Constantin. În alte colţuri de teren, grupuri de jucători alergau după baloane. Apoi, mai destinşi parcă după acest efort uşor, unul după altul, jucătorii au fugit spre cabine. Antrenamentul, ultimul dinaintea meciului cu C.F. Barcelona, luase sfîrşit. Jucătorii de la Steaua se gîndesc încrezători la întîlnirea de azi, de care şi-au legat multe speranţe. Să le dorim succes în greul examen pe care-l vor avea de susţinut.

F.C. ARGEŞ ORGANIZEAZĂ „CUPA EMERICH VOGL"

F. C. Argeş a luat iniţiativa organizării „CUPEI EMERICH VOGL", în memoria fostului internaţional şi antrenor emerit recent decedat. La startul acestei întreceri vor fi prezente patru divizionare A: STEAUA, JIUL, PETROLUL, şi, bineînţeles, echipa organizatoare, F.C. ARGEŞ. Întîlnirile se vor desfăşura în program cuplat, pe stadionul „1 Mai" din Piteşti, în zilele de 7 şi 21 noiembrie. Tragerea la sorţi a meciurilor semifinale va avea loc mîine,

LA MECIUL FEIJENOORD – DINAMO TRIBUNELE (68 000 LOCURI) VOR FI ARHIPLINE!

ROTTERDAM, 2 (prin telefon, de la trimisul nostru special).

Miercuri seara, la aceeaşi oră (22,30 ora locală), trei echipe de club olandeze — Feijenoord, Ajax şi P. S. V. Eindhoven — vor susţine pe propriile terenuri partidele revanşă din cel de-al doilea tur al cupelor europene. Dintre ele, misiunea cea mai uşoară pare să o aibă formaţia din Rotterdam, care şi-a asigurat încă din prima manşă un avantaj consistent, de natură a-i asigura practic calificarea în turul următor al competiţiei. Şi totuşi, după cum ne-am putut convinge, meciul dintre Feijenoord şi Dinamo Bucureşti nu este împins pe un plan secundar. Dimpotrivă chiar, în scurtul răstimp care a trecut de la sosirea noastră, ni s-au oferit noi dovezi ale interesului manifestat în cercurile fotbalistice locale, vizavi de această partidă. Încă de luni seara, conducătorii clubului Feijenoord ne-au încunoştiinţat că se vînduseră pînă atunci 62 000 de bilete (de menţionat că stadionul dispune de 68 000 de locuri, dintre care 25 000 în picioare). Cifra comunicată ne pare incredibilă, dar din moment ce ea ne-a fost comunicată de factorii cei mai autorizaţi, o luăm ca atare, rămînînd să ne convingem de adevărul ei, miercuri seara pe stadion.

Azi (n.r. ieri) la ora prînzului, antrenorul Nicuşor şi Dinu au fost din nou solicitaţi să dea interviuri unor ziarişti din Amsterdam, Haga şi chiar din Eindhoven, sosiţi special aici în acest scop. De astfel, încă în numerele apărute marţi dimineaţa, ziarele olandeze, printre care „Algemeen Dagblad" şi „de Volkskrant" au oferit spaţii largi prezentării echipei bucureştene subliniind ca în pofida severei înfrîngeri suferite din partea fostei campioane intercontinentale, Dinamo rămîne o formaţie cu o bună cotă la bursa soccerului de club european.

Desigur, nimeni nu crede aici într-o răsturnare spectaculoasă de situaţie care să ducă la eliminarea lui Feijenoord. Dar se anticipează (fie şi numai printr-o analogie cu evoluţia ei de la Trnava) o replică mai dîrză a echipei dinamoviste şi un rezultat mai strîns ca în meciul de la Bucureşti.

La acest punct de vedere subscriem şi noi chiar dacă avem în vedere dificultăţile mai mari pe care le întîmpină acum „11"-le lui Nicuşor faţă de cele peste care a trebuit să treacă în primul joc. Este adevărat că în acest meci retur Dinamo îl va avea în formaţie pe Sătmăreanu II, dar fi va lipsi, din motive diferite, după cum am mai informat în corespondenţa de ieri, Lucescu şi Sălceanu. În această situaţie, antrenorul Nicuşor se vede nevoit ca pe lîngă trecerea lui Doru Popescu pe extrema dreaptă, să-l avanseze în linia întîi pe Radu Nunweiller, urmînd ca mijlocaş stînga să figureze Sătmăreanu II, iar fundaş central, alături de Nelu Nunweiller, să joace Sandu Gabriel.

În cursul celor două antrenamente efectuate luni seara şi marţi seara pe stadionul Feijenoord, al cărui teren de joc se prezintă excelent şi a cărui instalaţie de nocturnă, recent renovată, se spune că ar fi cea mai puternică de care beneficiază vreo arenă europeană, dinamoviştii au dovedit o bună dispoziţie.

Despre echipa gazdă se ştiu foarte puţine lucruri pînă la ora la care transmit aceste rînduri. Cu gîndul atît la partida de miercuri cu Dinamo, dar mai ales la marea confruntare care îi aşteaptă duminică, la Amsterdam cu vesnica rivală, Ajax, antrenorul Happel îşi conduce cu cea mai severă discreţie pregătirile elevilor săi. Se bănuie doar că el va alinia miercuri seara aceeaşi echipă pe care a trimis-o în teren şi la Bucureşti, cu singura deosebire că Schoenmacker va apărea probabil încă din primul minut.

Constantin FIRANESCU

FEIJENOORD

TREYTEL
SCHNEIDER — ISRAEL — LASEROMS — van DUIVENBODE
HASIL — JANSEN — van HANEGEM
MAIWALD — SCHOENMACKER — WERY
(van Daele)

Partida va fi condusă de o brigadă de arbitri din Anglia, avînd la centru pe J. BURTENSHAW, iar la linie pe W. Laing şi R. Bassindale.

FL. DUMITRESCU — DUMITRACHE — NUNWEILLER VI — D. POPESCU
SĂTMĂREANU II — DINU
DELEANU — SANDU GABRIEL — NUNWEILLER III — CHERAN
CONSTANTINESCU

DINAMO

RAPID VA RĂSPUNDE AZI SPERANŢELOR NOASTRE

La Varşovia, Legia va asalta redutele Rapidului sub povara celor patru goluri de la Bucureşti. Iată un moment din prima confruntare, cînd Dinu pune în alertă apărarea adversă

(Urmare din pag. 1)

leg atmosfera de puternică efervescenţă care stăpîneşte acum oraşul.

Pentru a ieşi din „cîmpul de tensiune" — Legia şi-a mutat cartierul general la Swidry, un orăşel înconjurat de păduri, aflat la 20 de kilometri de Varşovia. Departe de ochii miilor de curioşi, echipa poloneză s-a antrenat zilnic, păstrînd cu discreţie eventuale mănevre de ultimă oră, dintre care una a fost totuşi „vînată" de un confrate polonez, care mi-a spus că este posibilă reintrarea înaintaşului Nowak o extremă — se zice aici — cu demarajul şi viteza lui Gento.

Referindu-mă la marile ambiţii ale Legiei, am aflat că echipa varşoviană se află în tratative avansate pentru un lung şi atractiv turneu în Spania, Portugalia, insulele Canare, America de Sud, turneu care depinde într-o oarecare măsură şi de jocul cu Rapid. Cert este că după anunţarea acestei perspective, Legia a obţinut două victorii consecutive (una în deplasare, la Szceczin, şi una la Varşovia) şi se arată într-o formă deosebită.

Iată şi ultimele veşti din tabăra Rapidului. În afara unui antrenament tare, de mare solicitare fizică, efectuat luni pe stadionul Legia, unde se va juca meciul, fotbaliştii bucureşteni au avut un program de relaxare, cuprinzînd vizionări de filme (luni şi marţi), plimbări etc. Înaintea partidei de azi, antrenorul Bazil Marian mi-a spus că mai are o singură îndoială: să înceapă meciul cu Codreanu sau cu Muşat, apărătorul rapidist avînd — în ipoteza că va fi folosit — rolul de umbră a internaţionalului Deyna, aflat în formă excepţională în ultima vreme. Gîndul folosirii unui apărător în plus exprimă grija deosebită a antrenorului rapidist pentru jocul defensiv, în care, spunea el, un rol decisiv îi va reveni lui Răducanu, care ştie şi poate să-şi conducă cu pricepere oamenii din apărare.

Circumspecţi, fireşte, faţă de defensivă, să sperăm că rapidiştii nu vor juca totul pe cartea apărării, contraatacurile, din care se poate oricînd înscrie un gol (vezi cazul U.T.A.-ei — la Salzburg), puţind decide mai sigur şi mai uşor calificarea decît o defensivă chinuită şi riscantă.

LEGIA

MOWLIK
(Tomaszewski)
STACHURSKI — Z. BLAUT — ZYGMUNT — TRZASKOWSKI
CMIKIEWICZ — DEYNA — B. BLAUT
NOWAK — BRYCHCZY — GADOCHA
(Cypka)

Meciul se dispută la Varşovia, pe stadionul Legia, de la ora 17,30 (ora 18,30, ora Bucureştiului) şi va fi condus de o brigadă din Ungaria, avînd la centru pe GYULA EMSBERGER

CODREANU — D. ENE — NEAGU — NĂSTURESCU
(Muşat) — DUMITRU — DINU
CODREA — LUPESCU — BOC — POP
RĂDUCANU

RAPID

ARBITRII MECIURILOR ETAPEI A XII-a A DIVIZIEI B

SERIA I

Portul Constanţa — Chimia Rm. Vîlcea: G. BÎRSAN, ajutat la linie de V. Paladescu şi G. Botezatu (toţi din Galaţi);

Sportul studenţesc — Metalul Plopeni: G. POP (Braşov), ajutat de I. Banciu (Braşov) şi T. Ladani (Făgăraş);

Ştiinţa Bacău — C.F.R. Paşcani: A. PÎRVU, ajutat de S. Ene şi S. Marcu (toţi din Bucureşti);

Dunărea Giurgiu — Metalul Tîrgovişte: M. BICĂ, ajutat de I. Roşoga şi G. Manta (toţi din Bucureşti);

Progresul Brăila — S. N. Oltenita: N. CURSARU, ajutat de C. Berghiu şi I. Dolniceanu (toţi din Ploieşti);

Metalul Bucureşti — Progresul Bucureşti: C. BÎRBULESCU (Bucureşti), ajutat de V. Dumitrescu (Bucureşti) şi O. Anderco (Satu Mare);

Politehnica Galaţi — Poiana Cîmpina: EM. PĂUNESCU (Vaslui), ajutat de I. Radu şi V. Popa (ambii din Bîrlad);

Ceahlăul P. Neamţ — F. C. Galaţi: G. NIŢĂ (Cîmpulung), ajutat de G. Arhire şi M. Fediuc (ambii din Suceava).

SERIA A II-A

Olimpia Oradea — Chimia Făgăraş: I. BOROŞ, ajutat de O. Miclăuş şi I. Popa (toţi din Timişoara);

Corvinul Hunedoara — C.F.R. Arad: V. Cioc, ajutat de M. Molnar şi A. Predoiu (toţi din Mediaş);

C.S.M. Sibiu — C.F.R. Timişoara: V. PĂDUREANU, ajutat de D. Iordache şi I. Leahevici (toţi din Bucureşti);

Gaz metan Mediaş — Vulturii Textila Lugoj: C. GHIŢĂ, ajutat de N. Lihaci şi M. Roman (toţi din Braşov);

Metalurgistul Cugir — Electroputere Craiova: G. BLAU, ajutat de V. Vîlcu şi E. Krepil (toţi din Timişoara);

Minerul Baia Mare — Gloria Bistriţa: Z. SILAGHI, ajutat de F. Pitiş şi O. Ujheli (toţi din Oradea);

C.S.M. Reşiţa — Olimpia Satu Mare: I. BARBU (Deva), ajutat de S. Mareş şi I. Panait (ambii din Petroşani);

Politehnica Timişoara — Minerul Anina: I. ERDOŞ, ajutat de I. Cioară şi S. Scheier (toţi din Oradea).

Azi, la Timişoara

POLITEHNICA — OLIMPIA SATU MARE

Partida restanţă Politehnica Timişoara — Olimpia Satu Mare, din etapa a X-a a campionatului diviziei B — seria a II-a, se va disputa astăzi la Timişoara, pe stadionul 1 Mai, cu începere de la ora 15.

Meciul va fi condus de Gh. Micu, ajutat la linie de D. Ofenferg şi M. Stere (toţi din Tg. Jiu).

MECANISMUL CALIFICĂRII ÎN CUPELE EUROPENE

Mîine tragerea la sorţi în etapele următoare

Azi, au loc meciurile retur în cupele europene de fotbal. Ele vor desemna echipele calificate în sferturile de finală (în C.C.E. şi Cupa cupelor) şi optimile de finală (în Cupa U.E.F.A.).

Tragerea la sorţi a meciurilor din aceste etape va avea loc mîine, la Zürich. Reamintim că în C.C.E. şi Cupa cupelor, sferturile de finale vor fi programate anul viitor, la 8 şi 22 martie, în schimb, optimile de finală ale Cupei U.E.F.A. vor avea loc încă în acest an, la 24 noiembrie şi 8 decembrie.

În acest fel, în toate cele trei competiţii, partidele programate vor începe anul viitor cu sferturile de finală.

Pentru a putea urmări mai bine modalitatea de calificare — după meciurile tur-retur, — vom reaminti care sînt criteriile de calificare în etapele actuale ale celor trei întreceri:

— Se califică echipele care în cele două meciuri obţin mai multe puncte (două victorii sau o victorie şi un meci nul);

— În cazul cînd egalitatea de puncte persistă (echipele îşi împart victoriile sau termină la egalitate de două ori) se va califica formaţia care a înscris mai multe goluri în deplasare.

— Dacă şi în acest ultim caz egalitatea persistă, meciul retur va fi prelungit cu două reprize de cîte 15 minute. În fine, dacă nici după prelungiri, învingătorul nu este desemnat, fiecare echipă execută alternativ, cîte 5 lovituri de la 11 m (cîte un jucător de echipă). După cum se vede, un sistem care exclude desfăşurarea unui al treilea joc pe teren neutru, prevedere valabilă pînă în urmă cu doi ani.

CAMPIONATUL ECHIPELOR DE TINERET-REZERVE

1.	PETROLUL	9	7	2	0	22— 8	16
2.	Dinamo	9	7	1	1	22— 6	15
3.	„U" Cluj	9	6	2	1	20— 7	14
4.	Rapid	9	4	3	2	16—10	11
5.	Jiul	9	4	3	2	14—10	11
6.	Crişul	9	5	1	3	13—11	11
7.	Univ. Craiova	9	4	2	3	12— 6	10
8.	U.T.A.	9	4	2	3	14—16	10
9.	Steaua	9	4	0	5	18—15	8
10.	F.C. Argeş	9	3	2	4	15—17	8
11.	Farul	9	3	1	5	9—13	7
12.	Sport Club Bacău	9	3	1	5	10—16	7
13.	Politehnica	9	1	3	5	7—15	5
14—15.	Steagul roşu	9	2	0	7	8—19	4
	A.S. Armata	9	2	0	7	8—19	4
16.	C.F.R. Cluj	9	0	3	6	6—26	3

După nouă etape, CIFRELE VORBESC...

● **În această etapă s-a înregistrat „recordul" campionatului: 13 goluri înscrise (11 gazdele şi numai 2 oaspeţii). Pînă în prezent s-au marcat 174 de goluri.**

● **Ineficacitate şi în transformarea loviturilor de la 11 m: 2 acordate... 2 ratate!!**

● **Şi în această etapă U.T.A. a obţinut cele mai mari note: 86 p (avînd o medie de 7,81), iar Petrolul din nou cele mai mici note: 62 p (5,63).**

● Pe baza notelor acordate în această etapă, clasamentul „constant-valoric", după nouă etape, arată astfel: 1. „U" CLUJ 739 p (Lică 72), 2. Dinamo 720 p (Lucescu 72), 3. U.T.A. 719 p (Domide 73), 4. Steaua 702 (Negrea şi Naom 68), 5. A.S.A. 699 p (Hajnal 71), 6. S. C. Bacău 693 p (Dembrovschi 70), 7. Univ. Craiova 679 p (Tărălungă 69), 8. Steagul roşu 679 p (ADAMACHE 76), 9. Farul 676 p (Stefănescu 69), 10. F. C. Argeş 664 p (Pigulea şi Vlad 62), 11. Jiul 662 p (Georgevici 66), 12. Rapid 660 Dumitru 65), 13. C.F.R. Cluj 651 p (Cojocaru şi M. Bretan 62), 14. Politehnica 631 p (Costaş 66), 15. Petrolul 614 p (N. Ionescu 62), 16. Crişul 605 p (Lucaci 58).

● **Clasamentul eficacităţii, după nouă etape se prezintă astfel: 1. „U" CLUJ 16,07 (18:112), 2. U.T.A. 14,58 (21:144), 3. F. C. Argeş 13,04 (15:115), 4. S. C. Bacău 11,53 (15:130), 5. Univ. Craiova 9,52 (12:126), 6. Steagul roşu 9,27 (9:97), 7. Dinamo 8,96 (13:145), 8. Politehnica 8,47 (10:118), 9. Steaua 8,39 (11:131), 10. Rapid 8,13 (10:123), 11. Farul 7,28 (11:151), 12. A.S.A. 6,60 (7:106), 13. Petrolul 5,31 (5:94), 14. C.F.R. Cluj 4,72 (7:148), 15. Crişul 2,58 (3:116), 16. Jiul 1,30 (2:153). Deci, după nouă etape s-au tras 2009 şuturi la poartă, înscriindu-se 169 de goluri (8,46%).**

● Clasamentul oraşelor, pe baza mediei de spectatori — cifra aproximativă — după nouă etape este următorul: 1. BUCUREŞTI 19 076. 2. Craiova 18 750. 3. Oradea 12 750, 4. Tg. Mureş 12 200, 5-6. Iaşi şi Piteşti 11 750, 7. Arad 10 500, 8. Constanţa 10 200, 9. Braşov 9 000, 10. Bacău 8 600, 11. Ploieşti 8 000, 12. Cluj 7,750, 13. Petroşani 5 125.

Adrian VASILESCU

EXPRESII DE ORDIN TACTIC ÎN SERIA I A DIVIZIEI B

S-au consumat 9 etape din campionatul diviziei B şi lupta pentru ocuparea unui loc cît mai bun în clasament abia de acum devine mai ascuţită. Preocupaţi de obţinerea punctelor puse în joc, dar şi de îmbunătăţirea jocului de ansamblu, antrenorii unor echipe încearcă să găsească noi expresii de ordin tactic pentru echipele lor.

În acest sens îmi iau îngăduinţa să scot în evidenţă cîteva dintre aceste noi soluţii tactice pe care le-am sesizat în timpul jocurilor susţinute de către echipa Politehnica Galaţi — de pregătirea căreia mă ocup.

Un prim exemplu mi l-a oferit Sportul studenţesc, formaţie aflată în lupta pentru ocuparea locului întîi, preocupată să atingă o cît mai mare mobilitate de ordin tactic. Astfel, în jocul susţinut la Galaţi cu Politehnica, cît şi în alte meciuri disputate în deplasare — din relatările pe care le-am obţinut — Sportul studenesc adoptă o aşezare în formula: 1—4—4—2. Ideea nu este nouă, dar ceea ce surprinde pozitiv este modul în care este aplicată această idee. Aparent, această aşezare duce la concluzia că Sportul studenţesc este preocupat de întărirea sistemului defensiv cu scopul de a obţine, în deplasare, unul din cele două puncte puse în joc. Aceasta este, fără îndoială, o primă intenţie — necondamnabilă, găsesc eu, avînd în vedere faptul că totuşi campionatul se joacă pe puncte. Partea pozitivă rezidă, însă, în potenţialul ofensiv pe care Sportul studenţesc îl păstrează şi îl extrage din această aşezare aparent defensivă. Astfel, în momentul în care studenţii bucureşteni intră în posesia mingii, trecînd, deci, la construirea unei faze de atac, aşezarea echipei în teren devine treptat — printr-o reală înţelegere a ideii de joc, sprijinită pe o bună circulaţie a jucătorilor în teren — un dispozitiv de formula 1—4—3—3, prin avansarea unuia dintre jucătorii din linia mediană în atac, iar pe măsură ce acţiunea se apropie de careul advers — zona de finalizare — ajung la configuraţia 1—4—2—4. În afară de această mobilitate de ansamblu mai sînt de semnalat încă două aspecte şi anume: 1) avansarea din linia de mijloc în linia de atac se face foarte rapid prin apariţia unui jucător, mereu altul, ceea ce constituie unul din elementele surpriză; 2) sprijinirea efectivă a atacului nu se face de fiecare dată de către un jucător din linia de mijloc, ci acest rol şi-l asumă chiar şi unul dintre fundaşii de margine, situaţie în care mijlocaşul de pe partea respectivă preia sarcinile jucătorului din linia de fund, avansat în atac. Găsesc că această manieră de joc pretinde pentru aplicarea ei o bună înţelegere din partea jucătorilor chemaţi să o slujească în mod conştient, cît şi o pregătire multilaterală.

Un alt exemplu pe linia preocupărilor de ordin tactic ne-a fost furnizat de F. C. Galaţi.

În jocul susţinut cu Politehnica Galaţi — etapa a VIII-a — aşezarea iniţială în teren a jucătorilor de la F.C. Galaţi s-a făcut în clasicul 1—4—2—4. Stînjeniţi de marcajul sever al adversarilor, la indicaţia antrenorului Valeriu Neagu, fotbaliştii de la F. C. Galaţi au trecut în timpul jocului — dovadă unor exersări la antrenamente — la o aşezare sui-generis. Extrema stîngă a fost pusă să acţioneze la un moment dat în spaţiul dintre extrema dreaptă a F.C.-ului şi fundaşul dreapta al aceleiaşi echipe, într-o zonă specifică de mijlocaş. Impresia lăsată pe moment, era de trecere a echipei F. C. Galaţi la o aşezare: 1—4—3—3. În realitate, a urmat o mişcare foarte abilă şi anume, în momentul trecerii la acţiunile de atac, înaintaşul central stînga se deplasa în zona extremei stîngi devenită pe moment un aşa-zis mijlocaş, atacantul central dreapta se deplasa tot în stînga pe zona înaintaşului central stînga, încercînd astfel să disloce apărarea adversă şi în principal fundaşii centrali, zonă în care, prin contraatacuri rapide, extrema stîngă, din poziţia de start de mijlocaş dreapta, se lansa fulgerător către poarta adversă.

Mă limitez doar la aceste două exemple care vin să susţină afirmaţia făcută la început despre preocupările existente la unele echipe din categoria B pentru lărgirea orizontului tactic, fapt fără îndoială, îmbucurător, trădînd preocupare şi interes pentru realizarea unui fotbal elaborat, gîndit.

DRAGOŞ COJOCARU
antrenor la Politehnica Galaţi

MARILE CÎŞTIGURI VĂ AŞTEAPTĂ!

● Numai pînă sîmbătă, 6 noiembrie a.c. vă mai puteţi procura biletele la tragerea excepţională Pronoexpres din 7 noiembrie a.c., tragere la care se acordă, în număr nelimitat „autoturisme „Dacia 1300", „Dacia 1100", excursii a 2 locuri la Moscova — Leningrad, excursii cu avionul la Paris, precum şi cîştiguri în numerar de valoare fixă şi variabilă. Participarea se face cu următoarele taxe: 3 lei, 6 lei şi 15 lei varianta.

● Biletele fracţionate continuă seria succeselor. Astfel la concursul Pronoexpres din 27 octombrie a.c., participantul Gheorghe Mocanu din Constanţa, a realizat un cîştig de 100 000 lei, pentru o cotă de participare de numai 10%.

● Vă reamintim că la tragerile şi concursurile săptămînale Loto, Pronoexpres şi Pronosport — în cadrul valorii unitare a cîştigurilor — se acordă autoturisme „Dacia 1300", „Dacia 1100", „Skoda S.100" şi excursii la J.O. de la München.

● Tragere excepţională la 7 noiembrie a.c., mari şanse la tragerile şi concursurile obişnuite, avantajele participării pe bilete fracţionate, iată cîteva puternice motive de a fi prezenţi la sistemele de joc organizate de A.S. Loto-Pronosport. Marile cîştiguri vă aşteaptă!

CÎŞTIGURILE CONCURSULUI PRONOSPORT NR. 44 DIN 31 OCTOMBRIE 1971

Categ. I (13 rezultate): 2 variante 100% a 52 945 lei, 1 variantă 50% a 26 472 lei şi 15 variante 10% a 5 294 lei; Categ. a II-a (12 rezultate): 96,65 variante a 1 397 lei; Categ. a III-a (11 rezultate): 1 183,45 variante a 171 lei.

Cîştigul de 52 945 lei (100%) a revenit participanţilor: MOZA PASCU din Oradea şi SIMONICA MIHAI din Bucureşti.

Prin tragere la sorţi, cele 2 autoturisme acordate la concursul special PRONOSPORT din 24 octombrie a.c. au revenit următorilor participanţi: 1 autoturism „Moskvici 408/412" MOT IOAN, comuna Ghioroc, judeţul Arad; 1 autoturism „Dacia 1100" DIMITRIE DUMITRU, din Bucureşti.

Rubrică redactată de LOTO-PRONOSPORT

CORESPONDENȚĂ DIN NOVI SAD

INTERNAȚIONALELE DE TENIS DE MASĂ ALE IUGOSLAVIEI — COMPETIȚIE MAJORĂ ÎNTRE C.M. ȘI C.E.

• Faimoșii jucători chinezi la startul întrecerilor • 172 de sportivi din 16 țări • Președintele F.I.T.M., Roy Evans și foștii campioni mondiali Barna, Dolinar și Harangozo invitați de onoare

Capitala Vojvodinei, orașul Novi Sad este în așteptarea unui eveniment sportiv deosebit. Aici, între 4 și 6 noiembrie, va avea loc ediția jubiliară, a 20-a, a campionatelor internaționale de tenis de masă ale Iugoslaviei. Pe lîngă caracterul ei festiv, competiția este așteptată cu mare interes și pentru că sportul cu paleta se bucură de multă popularitate în țara noastră — aici vor fi de altfel organizate viitoarele campionate mondiale (Sarajevo, 1973), ca și campionatele europene din 1974 (Novi Sad) — și pentru că la întrecerile care încep joi va fi prezent un număr record de concurenți cuprinzînd numeroși așa ai arenei internaționale. Din această cauză specialiștii de pretutindeni consideră campionatele de la Novi Sad ca cea mai importantă competiție internațională de tenis de masă dintre C. M de la Nagoya și C. E. din aprilie 1972 de la Rotterdam (Olanda).

Printre protagoniștii internaționalelor de tenis de masă de la Novi Sad se află și valorosul jucător iugoslav Dragutin Șurbek (în foto). El este de altfel și campionul Europei la dublu bărbați, împreună cu compatriotul său Anton Stipancici

Pentru a înțelege mai bine amploarea și valoarea întîlnirilor de la noi vom sublinia că și-au anunțat participarea 172 de jucători și jucătoare din 16 țări : **Austria, Bulgaria, Cehoslovacia, Anglia, Franța, Grecia, Ungaria, R. P. Chineză, Italia, Olanda, Polonia, ROMÂNIA, Suedia, U.R.S.S., Turcia și Iugoslavia.** Prezența la start a faimoșilor jucători chinezi, a campionului lumii, suedezul **Stellan Bengtsson**, a lui **Klampar** (Ungaria), **Țurai** (Cehoslovacia), **Gomoskov** (U.R.S.S.), **Secretin** (Franța), a celor mai buni jucători ai țării gazdă : **Șurbek, Karakașevici, Stipancici** la băieți și a campioanei Europei, sovietica **Zoia Rudnova**, a cehoslovaciei **Ilona Vostova** sau a româncei **Maria Alexandru** vorbește de la sine despre înaltul nivel al concursurilor.

Pentru primirea oaspeților și pentru ca întrecerile să se desfășoare în condiții optime, oficialitățile sportive locale au făcut preparative intense. Cu acest prilej va fi inaugurată noua sală a sporturilor din Novi Sad unde vor fi instalate mesele „Sport-Surbek". Partidele vor fi conduse de 64 de arbitri și vor fi urmărite de 67 de ziariști străini și iugoslavi, iar televiziunea va transmite în toate cele trei zile ale competiției.

Evenimentul va fi marcat și de prezența membrilor comitetului de direcție a U.E.T.M., iar organizatorii au invitat și pe dl. **Roy Evans**, președintele F.I.T.M. Ca oaspeți de onoare au mai fost invitați și foștii campioni mondiali **Victor Barna, Zarko Dolinar** și **Vilim Harangozo.**

Așadar, pentru trei zile, Novi Sadul se va afla în centrul lumii tenisului de masă internațional.

LUCIAN CORACU
redactor la Radio Novi Sad

sportul în lume

7 CAMPIONI ÎN ECHIPA R.D.G. PENTRU MECIUL CU BOXERII ROMÂNI

BERLIN (prin telex). — A fost formată echipa R. D. Germane pentru dificilele partide cu reprezentativa României (12-14 noiembrie). Din ea fac parte nu mai puțin de 7 campioni pe 1971 ai R.D.G. Din păcate, absentează din formație campionul european Ulrich Beyer, nevoit să-și trateze o rană la mînă. Pentru a-l suplini, a fost ales, ca o soluție de circumstanță, tînărul de 20 de ani **Olaf Roth**, boxer mai puțin cunoscut (eliminat încă din sferturile de finală ale campionatului R.D.G.).

În schimb, sînt prezenți campionul olimpic **Manfred Wolke**, vicecampion european în 1967 și 1971, cîștigător (la categoria semimijlocie) al recentului turneu preolimpic de la München ; cîștigătorul aceluiași turneu (la categoria cocoș) **Ștefan Förster** ; multiplul campion al R.D.G. **Peter Tiepold**, cîștigător (la categoria mijlocie mică) al turneului internațional de la Berlin ; vicecampionul european (la categoria semigrea) **Ottomar Sachse.** Împreună cu aceștia, vor fi prezenți campionii țării **Horst Weinhold** (cat. semimuscă), **Rainer Blum** (cat. muscă), **Peter Fambach** (cat. semiușoară) și **Dieter Limant** (cat. grea). Fără a fi campioni ai R.D.G., nu sînt totuși lipsiți de faimă : **Hans-Joachim Brauske** (cat. mijlocie), medalie de bronz la Madrid (1971) și **Norbert Warnke** (cat. pană), cîștigător al turneului internațional de la Viena.

Ca rezerve ale echipei, în intenția de a fi folosiți în cel de al doilea meci, figurează : **Jochen Bachfeld** (cat. cocoș), vicecampion european de juniori (1970) și **Manfred Weidner** (cat. semimijlocie), campion al R.D.G. pe 1971.

După cum se vede, o echipă destul de puternică, în măsură să dea o replică onorabilă vestitei formații a României.

Werner RUTTKUS
„Deutsches Sportecho" — Berlin

TELEX

Turul ciclist al Mexicului a continuat cu desfășurarea etapei a 4-a (San Luis Potosi — Aguascalientes), în care victoria a revenit sportivului olandez Jo van Poi (135 km în 4 h 17:08). În clasamentul general individual continuă să fie lider olandezul Fedor den Hertog, urmat de Baroni (Italia) — la 3:26, Maffeis (Italia) — la 3:38, Gonzalez (Mexic) — la 3:40. Clasament general pe echipe : 1. Italia — 44h 41:14 ; 2. Olanda — 44h 43:38 ; 3. Cuba — 44h 43:48 etc.

■

În cursa ciclistă de șase zile, care se desfășoară în prezent pe velodromul acoperit din Frankfurt pe Main, conduce perechea vest-germană Altig — Fritz cu 153 puncte. Îi urmează cuplurile Post (Olanda) — Sercu (Belgia) — 137 puncte și Bugdahl — Kemper (R. F. a Germaniei) — 134 puncte. Olandezii Duyndam și Pijnen ocupă locul 6 cu 63 puncte.

■

Competiția internațională automobilistică „Memorialul Ignazio Giunti", desfășurată pe circuitul de la Vallelunga, s-a încheiat cu victoria sportivului italian Arturo Merzario. Învingătorul, care a concurat pe o mașină „Abarth-2000", a parcurs 80 de ture (296 km) în 1h 41:26, realizînd o medie orară de 151.410 km. Pe locul doi s-a clasat austriacul Helmut Marko pe „Lola T-112" — 1h 42:55.6.

■

Al 31-lea campionat feminin de șah al U.R.S.S. s-a încheiat la Soci cu victoria maestrei Irina Levitina, care a totalizat 14 puncte din 20 posibile. Pe locul doi s-a clasat Sul cu 12,5 puncte, iar Semenova și Ranniku și-au împărțit locurile 3—4 cu cîte 12 puncte fiecare. Irina Levitina, noua campioană, este în vîrstă de 17 ani și urmează în prezent primul curs al Facultății de mecanică-matematică din Leningrad. Antrenorul ei este marele maestru Semen Furman.

■

Turneul internațional de șah de la Tbilisi, „Memorialul Arsenevici Gogîdze", a fost cîștigat de Gufeld și Baghirov cu cîte 6½ puncte fiecare. Maestrul Georgadze s-a situat pe locul trei cu 8 puncte, iar campioana mondială Nona Gaprindașvili, care a participat cu succes la acest concurs masculin, a ocupat locul 4 cu 7½ puncte. Una din victoriile sale a fost obținută în partida cu marele maestru Gurghenidze.

■

În cadrul turneului internațional de tenis (rezervat jucătorilor profesioniști) de la Anvers, campionul olandez Tom Okker l-a învins cu 6—3, 6—4 pe cunoscutul tenisman american Arthur Ashe. Într-o altă partidă, Marty Riessen (S.U.A.) a dispus cu 6—3, 6—4 de Pasarell (Porto Rico). În proba de dublu, cuplul Okker — Riessan a întrecut cu 6—2, 7—6, perechea Ashe — Pasarell.

■

Învingînd cu 3—2 formația Franței în meciul disputat la Paris, echipa Angliei s-a calificat pentru turul doi al competiției europene pe teren acoperit de tenis pe echipe. În ultima zi de întreceri, jucătorii englezi au cîștigat ambele partide de simplu, iar cei francezi au terminat învingători în partida de dublu : Battrick — Proisy 8—6, 6—2 ; Paish — Chanfreau 6—2, 6—4 ; Meyer, N'Godrella — Matthews, Warboys 9—7, 6—3. În cadrul aceleiași competiții, la Graz, selecționata cehoslovacă a surclasat cu 5—0 echipa austriei. Ultimele rezultate : Hrebec — Pokorny 6—4, 6—8, 6—3 ; Zednik — Kary 6—3, 6—4 ; Zednik, Hrebec — Pokorny, Kary 7—5, 6—3.

„Trofeul Carpați" la handbal masculin

Selecționata de handbal a Franței în luptă pentru calificarea la J.O. — sosește cu formația completă

Prezență deloc inedită în lumea handbalului românesc, selecționata masculină a Franței va fi din nou oaspete a țării noastre, înscriindu-se printre cele șase formații de peste hotare, prezente la cea de a XII-a ediție a „Trofeului Carpați", ce se va desfășura între 9 și 14 noiembrie la Galați. Nu cu mult timp în urmă, handbaliștii francezi au fost din nou pe meleagurile noastre, efectuînd un scurt stagiu de pregătire în cursul lunii septembrie, prilej cu care au disputat și cîteva partide amicale la Cluj, Sibiu și București, ultima chiar în compania reprezentativei României, care a cîștigat cu scorul de 25—21.

Urmărindu-i atunci, absolut toți tehnicienii români au fost de acord că handbalul masculin din Franța a făcut serioși pași înainte, aflîndu-se într-un cert progres și nutrind — pe deplin justificat — speranțe pentru obținerea calificării la turneul ce va avea loc cu ocazia J.O. de la München. Meciurile de calificare vor avea loc în Spania, anul viitor, între 15 și 24 martie cu participarea a 16 selecționate naționale, dintre care doar primele 6 vor ajunge la Olimpiadă. Luptînd pentru această performanță, antrenorii echipei masculine a Franței — **Jean Pierre Lacoux** și **Serge Zegel** — au accelerat ritmul pregătirilor, efectuate în scurtele pauze ale campionatului francez și au alcătuit un program de jocuri de verificare destul de sever, pentru ca echipa să atingă maturitatea competițională necesară trecerii cu bine a dificilului examen din primăvara anului viitor.

Vești sosite din capitala Franței ne informează că, nu de mult, consiliul tehnic al federației de specialitate a selecționat lotul care va face deplasarea în România, pentru jocurile „Trofeului Carpați". Au fost reținuți următorii 16 jucători : **B. Sellenet** (CSL Dijon) și **Laplagne** (Girondins) — portari : **Gallant** (ES Colombes), **Lelarge** (Stella Sports), **Taillefer** (PUC), **Legrand** (Stella Sports), **Druais** (PUC), **Nita** (C. Billy — Montigny), **Perronnet** (APAS). **Aggoune** (US Ivry), **Chabaud** (US M—Gagny), **A Sellenet** (CSL Dijon), **Pelit** (Stella Sports), **Buchheit** (FC Mulhouse), **Vernier** (CF Sochaux), **Rignac** (US Ivry) — jucători de cîmp.

Este de remarcat faptul că în cadrul acestei echipe sînt prezenți trei tineri handbaliști, promovați din formația de tineret a Franței. Este vorba de **Vernier**, care a făcut parte din echipa ce ne-a vizitat în septembrie, dar nu a jucat, **Rignac** și **Perronnet**. În schimb, din lotul care va evolua la „Trofeul Carpați" va lipsi, probabil, **Jean-Jaques Brunet** (US Ivry). El a fost selecționat, dar din cauza unor obligații profesionale nu este sigur că poate efectua deplasarea. Handbaliștii francezi vor sosi la București, duminică 7 noiembrie, de unde își vor continua drumul spre Galați cu autocarul.

ÎN PRIMUL TUR AL C.C.E. LA POLO

T.S.K.A. Moscova, Pro Recco, Mladost Zagreb, Hilversum, Ruda Hvezda Kosice și Polytechnic Londra — calificate în grupele semifinale

S-au încheiat întrecerile din primul tur al „Cupei campionilor europeni" la polo pe apă. În grupa de la Kosice s-au impus echipele Pro Recco (Italia) și Ruda Hvezda. Partida decisivă dintre aceste formații s-a încheiat cu victoria italienilor la scorul de 10—5, ambele obținînd calificarea pentru grupele semifinale.

La Sofia, fosta deținătoare a trofeului, Mladost Zagreb a întrecut pe Akademik din localitate și pe formația olandeză Hilversum cu 1—0 (scor rarisim în polo). Într-un meci decisiv, Hilversum a învins la limită pe Akademik cu 6—5, obținînd calificarea, alături de formația din Zagreb.

Un succes deosebit a obținut campioana Uniunii Sovietice, T.S.K.A. Moscova, care a dominat categoric întrecerile grupei de la Londra. Ea a cîștigat cu 9—1 meciul cu Polytechnic Londra și cu 15—6 partida cu Anvers (Belgia). Pe locul secund în această grupă s-a clasat, în mod surprinzător, formația Polytechnic Londra.

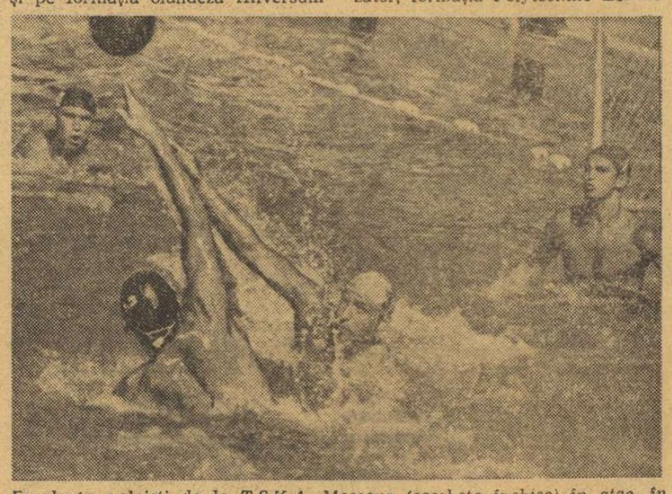

Excelenții poloiști de la T.S.K.A Moscova (caschete închise) în atac în partida cu formația Anvers, desfășurată la Londra

O rundă-șoc în „open"-ul de la Stockholm

NĂSTASE, SMITH ȘI FRANULOVICI — ELIMINAȚI !

STOCKHOLM, 2 (Agerpres). — Cea de-a doua zi a turneului internațional de tenis de la Stockholm a fost marcată de numeroase surprize. Ilie Năstase, Stan Smith, Zeliko Franulovici, Tom Gorman, favoriți principali ai concursului, au fost eliminați încă din primele tururi de simpli autsideri. Cel mai dificil adversar l-a avut, totuși, Năstase, învins de cunoscutul profesionist britanic Roger Taylor, cu 7—5, 6—4. Celelalte rezultate : **Leif Johansson** (Suedia) — **Stan Smith** (SUA) 7—6, 7—5 ; **Pekka Saeliae** (Finlanda) — **Tom Gorman** (SUA) 1—6, 7—6, 7—5 ; **Mark Cox** (Anglia) — **Zeliko Franulovici** (Iugoslavia) 7—6, 6—3 ; **Roy Emerson** (Australia) — **Ismail El Shafei** (Egipt) 7—5, 3—6, 7—5 ; **Andres Gimeno** (Spania) — **Dick Crealy** (Australia) 6—1, 6—4.

MARIAN SLAVIC — locul III la Magdeburg

La Magdeburg s-au desfășurat întrecerile unui concurs internațional de înot, la care au participat și cîțiva sportivi români. Iată unele rezultate tehnice : **100 m bras** (f) — Silvia Langer (R.D.G.) 1:18,6 ; **200 m liber (b)** — Lutz Unger (R.D.G.) 2:00,0 ; **200 m delfin** (b) — H. Flöckner (R.D.G.) 2:11,3 ; **400 m mixt** (f) — Angela Franke (RDG) 5:17,6 ; **100 m liber** (b) — L. Unger (RDG) 55,4, R. Schmuck (RDG) 56,1, SLAVIC (România) 56,3 ; **100 m delfin** (f) — Rosemarie Kother (RDG) 68,1... 5. ANCA GROZA (România) 71,5 ; **400 m liber** (f) — Karin Tülling (RDG) 4:42,8 ; **400 m liber** (b) — H. Flöckner (RDG) 4:18,5.

CĂLĂREȚII ENGLEZI DOMINĂ

Cea de-a treia probă de obstacole din cadrul concursului internațional de călărie de la Amsterdam a fost dominată de concurenții englezi, care au ocupat primele două locuri. A cîștigat Harvey Smith pe calul „Johnny Walker" cu 50,4 (traseul a avut 12 obstacole), urmat de Anne Drumond-Hay pe „Xanthos" 50,9.

BASCHETBALISTELE DE LA ARHITECTURA AU JUCAT LA BRNO

PRAGA, 2 (Agerpres). — Continuîndu-și turneul în Cehoslovacia, echipa feminină de baschet Arhitectura București a jucat la Brno cu formația Universității locale. Baschetbalistele cehoslovace au cîștigat cu scorul de 57—47 (30—23).

Corespondență specială pentru *SPORTUL*

11-le LUI RAMSEY ÎN SCĂDERE DAR ÎNCĂ REDUTABIL

Ultimul meci al naționalei Angliei (n.n. 3—2 cu Elveția, la Basel) a iscat un cor de critici, nu fără temei. Am avut prilejul să ascult și cîteva voci italiene, pe arii asemănătoare, la statul major al „Squadrei Azzurra" de la Coverciano, lîngă Florența.

În primul rînd, Ferruccio Valcareggi, a cărui echipă era deja calificată în sferturile de finală ale C.E., în timp ce 11-le insular transpira serios în fața elvețienilor. Ce spune specialistul italian este de fapt o pledoarie pentru englezi, pe care i-ar evita cu plăcere în drumul spre trofeul continental. **„Sînt calmi și lucizi"** spunea Valcarreggi **„nu-și pierd personalitatea chiar cînd nu sînt ajutați de mari calități tehnice. Bobby Moore rămîne pentru mine unul din cei mai mari fotbaliști din lume. Banks și Mullery sînt jucători în care poți să ai încredere, totdeauna activi. Apoi este McFarland, stîngaciul cu un unic simț de anticipare. Sau Chivers, o adevărată revelație. Are un excelent joc de cap, pe care și-l pune de obicei în valoare, cînd este servit de Lee. Dar mai este și Geoff Hurst, unul din puținii jucători care urmăresc pînă în pînzele albe un adversar pornit cu mingea înainte..."** Spectator la meciul de la Basel, Valcarreggi a văzut probabil în acea echipă a Angliei, în zi slabă, același adversar redutabil, pe care italienii n-au reușit să-l învingă niciodată pînă acum.

Dar critici reale vin de la alți doi specialiști peninsulari, pe care i-am întîlnit în scurta mea vizită florentină. Renato Morino, cronicarul de la **„Gazzetta dello sport"**, numește această echipă **„cea mai proastă, de cînd Alf Ramsey o are în grijă"** (probabil că n-a văzut meciul ei cu cehoslovacii, în ultimul Mundial...). El afirmă că lui Bobby Charlton nu i s-a găsit pînă acum un înlocuitor pe măsură. Mai drastic este Cesare Baretti, de la **„Tuttosport"**, care consideră că Anglia se condamnă singură, abandonînd formația 4—4—2 care i-a adus succesul din 1966. Ramsey persistă în greșeala „mexicană" de a juca acum cu 4—3—3.

Interlocutorii noștri italieni par a fi cu toții de acord, afirmînd în unison : **„Ramsey este terminat !..."** Fără îndoială, în special după ultimul meci, există toate motivele de a pune la îndoială validitatea tacticii obstinate a lui Alf Ramsey, aceea de a juca nu numai **fără aripi**, ci acum și **fără interi**, ca și întreaga sa concepție rezidă în mișcarea pe teren. În plus, preferința sa tradițională pentru jucătorii „tari" pare în contratimp cu noile tendințe de arbitraj, care vor frîna evident pe acești exagerați campioni ai jocului bărbătesc. Cîtă deosebire față de echipa lui Valcareggi, în care se găsesc asemenea „artiști" ca Rivera, Mazzola sau Corso, nu simpli truditori ai balonului.

Evident, oamenii de azi ai lui Alf Ramsey îl vor urma credincioși pînă la capăt. Întrebarea este, însă, unde îi va conduce el și mai ales pe cine conduce ?

BRIAN GLANVILLE
Londra, noiembrie

În timp ce conducătorii lui Internazionale Milano obțineau cîștig de cauză la U.E.F.A. și vor rejuca meciul cu Borussia Moenchengladbach (1—7), pentru C.C.E., jucătorii echipei milaneze pierd (1—3), fără proteste, jocul din campionat cu A. S. Roma. Iată-i pe Burgnich, Jair și antrenorul Invernizzi (dreapta), părăsind învinși stadionul din capitala italiană

Foto : ASSOCIATED PRESS

FOTBAL meridiane

CE ADVERSARE AR PUTEA AVEA ECHIPELE ROMÂNEȘTI ÎN CUPELE EUROPENE ?

Cu meciurile de azi ajungem la jumătatea stagiunii de toamnă a Cupelor europene. Echipele calificate în sferturile de finală în C.C.E. și Cupa cupelor își vor da întîlnire abia la primăvară (meciurile le vom cunoaște în urma tragerii la sorți, care se va efectua mîine, în toate cele trei competiții), în timp ce Cupa U.E.F.A. va mai continua încă în acest an cu optimile de finală.

Ce echipe au șanse de calificare în urma partidelor de azi ? Să sperăm că

PROGRAMUL DE AZI

8 meciuri în C.C.E. (sferturile de finale — retur ; Inter — Borussia, turul întîi)
8 meciuri în Cupa cupelor (optimile de finale — retur)
16 meciuri în Cupa U.E.F.A. (16-mile de finală — retur)

cele trei formații românești Steaua (Cupa cupelor), Rapid și U.T.A. (Cupa U.E.F.A.) vor obține calificarea, ceea ce firește va constitui un succes incontestabil. Să vedem, de asemenea, care ar fi, prin prisma rezultatelor din tur, formațiile cu cele mai mari șanse și deci, cu ce adversari ar putea să se întîlnească reprezentantele țării noastre.

Steaua, în „Cupa cupelor", presupunînd că va obține azi cel puțin un scor egal cu C. F. Barcelona, ar putea intra în tragerea la sorți alături de **Steaua roșie Belgrad, Dynamo Berlin, Sporting Lisabona, Austria Viena (sau Torino) Dinamo Moscova, Chelsea și Bayern München (sau F. C. Liverpool)** — favoritele calificării în „sferturi".

În „Cupa U.E.F.A.", **U.T.A.** și **Rapid** pot avea de asemenea companii selecte în „optimi", printre care : **Wolverhampton, Bologna, Tottenham, Atletico Bilbao, Vittoria Setubal, Milan, Ferencvaros, Real Madrid etc.**

În C.C.E. — va lipsi probabil reprezentanta țării noastre. Favoritele calificării sînt următoarele : **Ajax Amsterdam, Arsenal, Celtic Glagow, Standard Liege** sau **T.S.K.A. Moscova, Ujpesti Dozsa, Borussia Mönchengladbach** sau **Inter, Feijenoord, T.S.K.A. Sofia** sau **Benfica.** Cu legitim interes este așteptată partida dintre Inter și Borussia Mönchengladbach, a cărui prim rezultat (7—1 pentru vest-germani) a fost anulat și acum Inter dorește reabilitarea, în timp ce jucătorii Borusiei, vor să dovedească și pe „San Siro" că sînt în mare formă.

CAMPIONATE... CAMPIONATE...

BULGARIA (etapa a 11-a). În ciuda terenurilor pline de zăpadă sau desfundate, atacanții au marcat 25 de goluri ! La Plovdiv, Lokomotiv nu a putut obține prima victorie în campionat, în meciul cu liderul T.S.K.A. (neînvinsă). Scor : 0—2 prin golurile marcate de Denev și Marasliev. Prima înfrîngere pe teren propriu a suferit-o Beroe în meciul cu Lokomotiv (Sofia) : 1—2. Mai mulți jucători ai echipei Levski Spartak sînt accidentați ceea ce explică înfrîngerea (2—0) în fața lui Laskov. Alte rezultate : Slavia — Cernomoreț 4—1, Botev — Akademik 4—0, Dunav — Cerno More 2—0, Etar — Ceardafon 2—1, J.S.K. Spartak — Marek 4—0. Clasament :

1. T.S.K.A.	11	9	2	0	30—11 20
2. Levski Spartak	11	8	2	1	27— 5 18
3. J.S.K. Spartak	11	7	1	3	26—13 15

● În orașul Haskovo : Bulgaria — Turcia 1—0 (meci de juniori).

FRANȚA (etapa a 13-a). Nimes — Bordeaux 1—1, Angoulême — Lyon 2—0, Reims — Monaco 1—1, Bastia — Angers 3—1, Nantes — Marseille 1—1, Red Star — Nancy 1—1, Metz — St. Germain Paris 2—0, Sochaux — Ajaccio 3—1. Clasament :

1. Sochaux	13	8	2	3	30—18 18
2. Nimes	13	6	1	4	30—15 17
3. Marseille	12	7	3	2	25—12 17
4. St. Etienne	13	7	2	4	34—18 16

SPANIA (etapa a 8-a). Echipa C. F. Barcelona (adversara formației Steaua București în „Cupa cupelor") a terminat la egalitate : 0—0 în deplasare cu Sabadell. Alte rezultate : Real Sociedad — Real Madrid 0—2, Espanol Barcelona — Malaga 4—1, Gijon — Bruges 0—0, Betis Sevilla — Coruna 2—0, Celta Vigo — Granada 0—0, Atletico Madrid — Sevilla 2—2. În clasament conduce : Real Madrid cu 14 p. C. F. Barcelona ocupă locul 11 cu 7 p.

IUGOSLAVIA (etapa a 11-a). Steaua roșie Belgrad — Radnicki Kraguevac 4—0, Velez Mostar — Olimpia Ljubljana 6—1, Sutjeska Niksiv — Vojvodina Novi Sad 1—1, O.F.K. Beograd — Zeleznicear Sarajevo 0—0, Vardar Skoplje — Partizan Belgrad 0—1, Dinamo Zagreb — Metalbor 1—0, Sarajevo — Sloboda Tuzla 4—0, Hajduk Split — Radnicki Nis 4—1, Celik Zenicka — Borac Banja Luka 1—1. Clasament :

1. Steaua roșie	11	7	3	1	30— 5 17
2. Zeleznicear	11	6	3	2	20— 9 15
3. —4. O.F.K. Beograd	11	6	2	3	16—10 14
3. —4. Partizan	11	6	2	3	14— 8 14

PORTUGALIA (etapa a 7-a). Tirsense — Boavista 1—0, Barreirense — Beira Mar 2—1, Vittoria Setubal — Atletico 3—0, C.U.F. — Leixoes 4—0, Academica — F. C. Porto 3—2, Farense — Guimaraes 1—0, Belenenses — Sporting 2—1, Benfica — Unio Tomar 3—0. Clasament :

1. Benfica	7	6	1	0	16—4 13
2. Sporting	7	6	0	1	19—6 12
3. Setubal	7	5	1	1	18—5 11

OLANDA (etapa a 11-a). Feijenoord Rotterdam — F. C. Den Bosch 5—0, Ajax Amsterdam — MVV Maastricht 3—0, Telstar — Vitesse 2—0, F. C. Utrecht — Volendam 1—1, G. O. Ahead — F. C. Twente 1—4, D.W.S. Amsterdam — A.D.O. Haga 0—1, N.E.C. Nijmegen — Sparta Rotterdam 1—2, P.S.V. Eindhoven — Excelsior Rotterdam 1—2, N.A.C. Breda — F. C. Groningen 2—1. Clasament :

1. Feijenoord	11	10	1	0	26—2 21
2. Ajax	11	8	3	0	21—3 19
3. A.D.O. Haga	11	7	3	1	19—3 17

CEHOSLOVACIA (etapa a 13-a) : TZ Trjinec — A. C. Nitra 2—0 ; Sparta Praga — Dukla Praga 2—1 ; Jednota Trencin — Tatran Preșov 2—1 ; Lokomotiv Kosice — Zbrojovka Brno 1—1 ; Spartak Trnava — V.S.S. Kosice 6—0 ; Banik Ostrava — Z.V.L. Jilina 1—2 ; Union Teplice — Slavia Praga 1—0. În clasament conduc echipele Slovan Bratislava și V.S.S. Kosice cu cîte 20 p fiecare.

R. D. GERMANĂ (etapa a 6-a) : Lokomotiv Lepzig — Carl Zeiss Jena 0—1 ; Dynamo Dresda — F. C. Karl Marx Stadt 2—1 ; Dynamo Berlin — Chemie Halle 1—1 ; F. C. Magdeburg — Wismut Aue 5—0 ; Sachsenring Zwickau — Stahl Riesa 2—0 ; Hansa Rostock — Vorwaerts Stralsund 5—1 ; Vorwaerts Frankfurt Oder — Union Berlin 1—0. Pe primul loc : Carl Zeiss Jena cu 10 p.

ALȚI JUCĂTORI VEST-GERMANI ACUZAȚI DE CORUPȚIE

MÜNCHEN 2 (Agerpres). — Federația vest-germană de fotbal continuă ancheta în cazurile de corupție constatate în meciurile de divizie. Doi jucători ai echipei Eintracht Braunschweig și anume Lothar Ulsass și Max Lorenz, Michel Polywka de la Hanovra 96 și Klaus Sengur (Fortuna Dusseldorf) au fost audiați de comisia de disciplină. Ei sînt acuzați de a fi împărțit cu coechipierii suma de bani oferită de conducerea clubului Arminia Bielefeld pentru a contribui la victoria acestei echipe.

PROFIL — FISCHER

Robert James Fischer s-a născut în 1943 la Chicago. A învățat șahul la 6 ani de la sora sa Joan. La 12 ani joacă primul său turneu la „Mannhatan Chess Club". Doi ani mai tîrziu, este cel mai tînăr campion al S.U.A., cîștigînd turneul „Rozenwald" înaintea lui S. Reshevsky. În 1958 este cel mai tînăr participant al turnelui interzonal de la Portoroz și se claseză pentru turneul candidaților la C.M. La 16 ani este mare maestru ! Seria succeselor continuă : locul I—II (cu Spasski) la Mar del Plata 1960, I la interzonalul de la Stockholm 1962 (2½ puncte avans față de Petrosian și Gheller I), 1 (100%) în campionatul S.U.A. 1963/1964. I la Monte Carlo, Skoplje și Natania 1967 ; Vinkovți 1968 ; Zagreb, Buenos Aires și Palma de Mallorca (interzonal) 1970. Victorii cu 6—0 asupra lui Taimanov și Larsen, cu 6½-2½ la Petrosian în meciurile candidaților (1971). Salenger oficial al lui Boris Spasski pentru titlul mondial de șah.

De multă vreme lumea șahului n-a mai cunoscut o asemenea efervescență ca cea provocată în ultimii ani de ascensiunea lui „Bobby" Fischer. Figură controversată, datorită caracterului dificil, dar incontestabil un mare campion, Fischer s-a impus în arena internațională printr-o serie de victorii într-adevăr impresionante, care i-au atras și multe simpatii în rîndurile microbiștilor „sportului minții".

Valoarea succeselor sale nu constă, după părerea noastră, în numărul turneelor cîștigate, ci în calitatea performanțelor obținute. Acest tînăr american, de peste 1,80 înălțime, iubește cu pasiune jocul pe 64 de pătrate. El nu recunoaște remiza în șah și în fiecare partidă luptă pentru victorie cu o tenacitate rară. Luptînd parcă împotriva cronometrului, el continuă să joace la cîștig împotriva oricărui adversar, chiar dacă victoria în concurs îi este de mult asigurată. Aceasta explică fantasticul său rezultat în 1970 : în 5 competiții (Zagreb, meciul secolului, Buenos Aires, Olimpiada și turneul interzonal) el a realizat un procentaj general de 80,4%, depășind, la Palma de Mallorca, pe cei mai mari jucători ai timpului, cu nu mai puțin de 3½ puncte !

Se părea că maximumul a fost obținut. Dar chiar și cei mai fervenți admiratori ai lui Fischer au fost uluiți de cele două victorii la zero, asupra unor mari jucători cum sînt Taimanov și Larsen. Este ca și cum la un concurs atletic, un concurent ar sări în lungime vreo 10 metri și ar mai repeta performanța după alte două luni !

Petrosian, făcînd un admirabil efort de pregătire și voință, a reușit să reziste doar în primele 5 partide, dar a urmat soarta celorlalți : 4 victorii consecutive au deschis calea lui Bobby spre întîlnirea cu Boris Spasski, pentru titlul suprem.

Evident, cu Spasski va fi altceva. Excelentul șahist sovietic, actualul campion mondial, nu va putea fi învins cu atîta ușurință. Va fi un meci mare, al cărui rezultat rămîne imprevizibil. Cu atît mai mult, acest duel de „uriași", Spasski — Fischer, este așteptat cu nerăbdare de toți pasionații șahului.

S. SM.

ultimele știri ultimele rezultate

SELECȚIONATA SECUNDĂ A ROMÂNIEI A ÎNVINS REPREZENTATIVA DE HANDBAL A BULGARIEI (MASCULIN) 17—16 (8—5)

GALAȚI, 2 (prin telefon de la corespondentul nostru T. SIRIOPOL). — În cel de al doilea joc disputat în țara noastră, reprezentativa masculină de handbal a Bulgariei a întîlnit selecționata secundă a țării noastre. Partida, disputată azi (n.r. ieri) în Sala Sporturilor din localitate, a prilejuit un meci aprig, în care victoria a revenit formației secunde a României cu scorul de 17—16 (8—5). Punctele au fost marcate de : **Licu (5), Moldovan (2), Girlan (2), Chircu (2), Goran, Odaie, Coasă, Popescu, Constantinescu** și **Hornea** pentru România B, **G. Anghelov (5), Kovacev (3), Liposilev (3), Doicinov (2), Kirilov (2), Bonev** pentru Bulgaria. Au condus **K. Schoff** și **H. Klug**, ambii din R.D. Germană.

POLITEHNICA IAȘI — BONSUCCESO (BRAZILIA) 2—0 (1—0) LA FOTBAL

IAȘI, 2 (prin telefon). Fotbaliștii ieșeni, după un joc de bună factură tehnică, în care au avut mai mult timp inițiativa, au reușit să termine meciul învingători. Autorii golurilor : Lupulescu (min. 34) și Simionaș (min. 82).

Echipa Bonsucceso va juca joi la Suceava, cu Chimia, și duminică la Craiova, cu Universitatea.

Redacția și administrația : București, str. Vasile Conta nr. 16 ; telefoane : centrală 11.10.05, secția corespondenți 11.51.09, interurban 72 și 286 ; telex : sportrom buc. 180, Tiparul „I. P. Informația", București 40368

PROLETARI DIN TOATE ȚĂRILE, UNIȚI-VĂ!

Sportul

ZIAR AL CONSILIULUI NAȚIONAL PENTRU EDUCAȚIE FIZICĂ ȘI SPORT

ANUL XXVII — Nr. 6866 | 4 PAGINI 30 BANI | Joi 4 noiembrie 1971

PLENARA COMITETULUI CENTRAL AL PARTIDULUI COMUNIST ROMÂN

Miercuri, 3 noiembrie, au început lucrările Plenarei Comitetului Central al Partidului Comunist Român.

Plenara are la ordinea de zi: Programul P.C.R. pentru îmbunătățirea activității ideologice, ridicarea nivelului general al cunoașterii și educația socialistă a maselor pentru așezarea relațiilor din societatea noastră pe baza principiilor eticii și echității socialiste și comuniste.

La lucrările plenarei iau parte ca invitați — șefi de secții la Comitetul Central, membri ai Colegiului Central de Partid, miniștri, membri de partid cu stagiu din ilegalitate, cadre din conducerile Frontului Unității Socialiste, Uniunii Generale a Sindicatelor, Uniunii Naționale a Cooperativelor Agricole de Producție, Uniunii Tineretului Comunist, Consiliului Național al Femeilor, ale consiliilor oamenilor muncii de naționalitate maghiară și germană, secretarii cu probleme de propagandă ai comitetelor județene de partid, conducerile Academiei de științe sociale și politice și Academiei „Ștefan Gheorghiu" pentru pregătirea cadrelor de conducere a activității de partid, social-politice, economice și administrației de stat, rectori ai instituțiilor de învățământ superior, din Capitală și din țară, conducători ai Consiliului Culturii și Educației socialiste, ai Ministerului Învățământului, ai unor instituții de artă și cultură, ai uniunilor de creație, directori de teatre, scriitori, muzicieni, artiști plastici, oameni de știință, redactori șefi ai presei centrale, ai presei literar-artistice, directori de edituri, lucrători în domeniul cinematografiei și radioteleviziunii.

A fost aprobată componența Comisiei pentru elaborarea proiectului de hotărire a plenarei, constituită din tovarășii Emil Bodnaraș, Gheorghe Pană, Miu Dobrescu, Iosif Uglar, Vasile Potop, Zaharia Stancu, Ștefan Voicu.

Tovarășul NICOLAE CEAUȘESCU, secretar general al Partidului Comunist Român, a prezentat Expunerea cu privire la Programul Partidului Comunist Român pentru îmbunătățirea activității ideologice, ridicarea nivelului general al cunoașterii și educația socialistă a maselor, pentru așezarea relațiilor din societatea noastră pe baza principiilor eticii și echității socialiste și comuniste.

În cursul după-amiezii au început dezbaterile pe marginea expunerii prezentate de secretarul general al partidului.

Au luat cuvîntul tovarășii Emil Bodnaraș, membru al Comitetului Executiv, al Prezidiului Permanent al C.C. al P.C.R., vicepreședinte al Consiliului de Stat, Mircea Malița, ministrul învățământului, Gheorghe Blaj, prim-secretar al Comitetului județean Maramureș al P.C.R., Ilie Verdeț, membru al Comitetului Executiv, al Prezidiului Permanent al C.C. al P.C.R., prim-vicepreședinte al Consiliului de Miniștri, Aurel Baranga, dramaturg, Ilie Rădulescu, secretar al Comitetului municipal București al P.C.R., Constantin Dăscălescu, prim-secretar al Comitetului județean Galați al P.C.R., Paul Niculescu-Mizil, membru al Comitetului Executiv, al Prezidiului Permanent, secretar al C.C. al P.C.R., Traian Dudaș, prim-secretar al Comitetului județean Mehedinți al P.C.R., Valter Roman, directorul Editurii Politice, Mihai Gere, membru supleant al Comitetului Executiv, secretar al C.C. al P.C.R., și Zaharia Stancu, președintele Uniunii Scriitorilor.

Lucrările Plenarei C.C. al P.C.R. continuă.

O frumoasă realizare a echipelor noastre de fotbal

STEAUA, U.T.A. ȘI RAPID AU RĂMAS MAI DEPARTE ÎN CUPELE EUROPENE

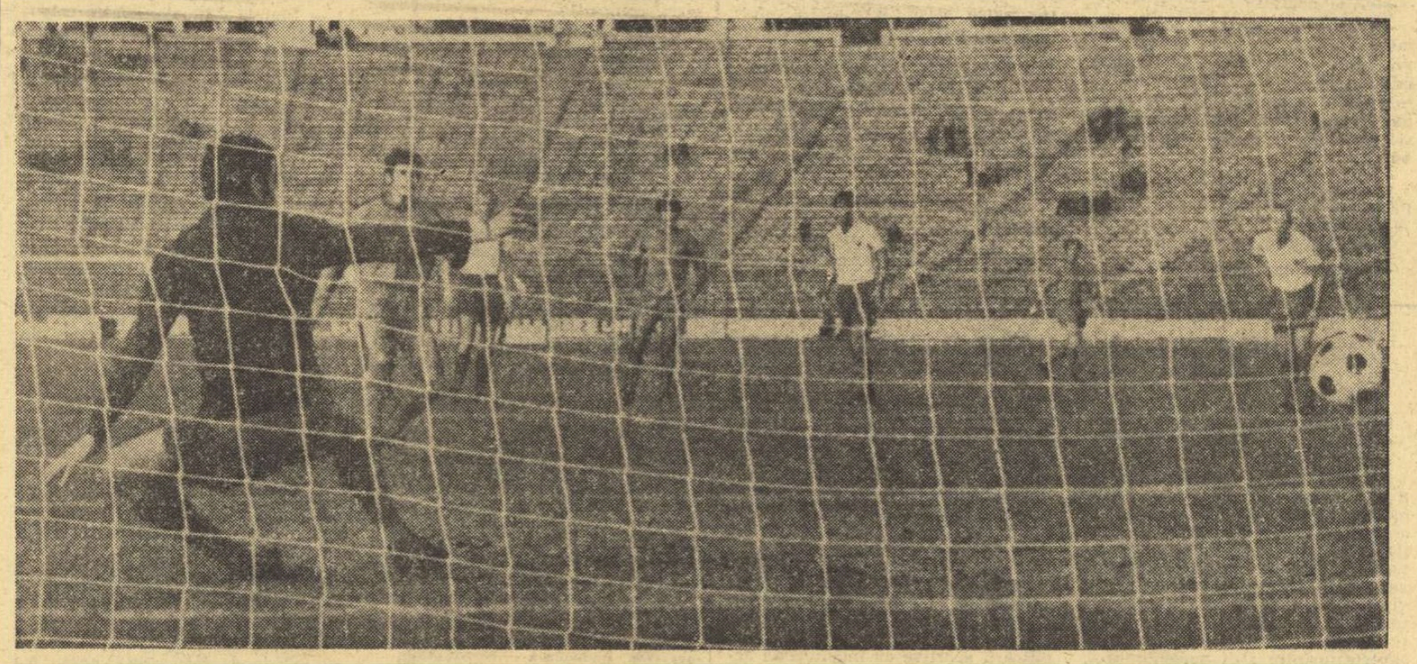

STEAUA	2 (3)
C. F. BARCELONA	1 (1)
U. T. A.	2 (3)
ZAGLEBIE	1 (2)
RAPID	0 (4)
LEGIA	2 (2)
DINAMO	0 (0)
FEIJENOORD	2 (5)

(Între paranteze i scorul general tur-retur).

Cu ocazia loviturii de la 11 m, Năstase îl face pe portarul Reina să apuce pe un... drum greșit.

ANCHETA INTERNAȚIONALĂ „SPORTUL"

HANDBALUL FEMININ ARE DREPTUL SĂ INTRE ÎN MAREA FAMILIE OLIMPICĂ!

● R. D. Germană — prima șansă la campionatele mondiale ● În disputa pentru medalii se mai află: România, Ungaria, Iugoslavia și Danemarca ● Echipa noastră trebuie să muncească serios pentru eliminarea carențelor

Cum era și firesc, a XII-a ediție a competiției internaționale de handbal feminin „Trofeul Carpați", desfășurată între 26 și 31 octombrie la Cluj, a reunit nu numai echipe de vază, ci și tehnicieni de elită. Profitînd de prezența lor în Sala sporturilor, am întreprins o anchetă internațională. Astfel, am adresat antrenorilor **HANS BECKER** (R. D. GERMANĂ), **JO GERRIS** (OLANDA), **BODO TÖRÖK** (UNGARIA) și **GABRIEL ZUGRAVESCU** (ROMÂNIA) următoarele întrebări:

● SOCOTIȚI CĂ HANDBALUL FEMININ A AJUNS LA NIVELUL VALORIC ȘI DE DEZVOLTARE CARE SĂ-I PERMITĂ ACCESUL ÎN ARENA OLIMPICĂ?

● CE ECHIPE SE VOR CLASA, DUPĂ OPINIA DV., PE PRIMELE TREI LOCURI LA CAMPIONATUL MONDIAL DIN OLANDA?

● CE V-A PLĂCUT ȘI CE NU V-A PLĂCUT ÎN JOCUL ECHIPEI ROMÂNIEI?

Citiți în pag. a 3-a răspunsurile la această anchetă.

În etapa intermediară, la volei

DOUĂ MARI SURPRIZE: RAPID ȘI POLITEHNICA GALAȚI, ÎNVINSE!

PROGRESUL — RAPID (3—0). Deși nu porneau favoriți, voleibaliștii din str. dr. Staicovici au produs aseară cea mai mare surpriză a campionatului, învingînd sec pe... nefinvinsa pînă acum, Rapid! Începutul jocului nu prevestea mare surpriză. Giuleștenii s-au detașat relativ ușor printr-o suită de acțiuni izbutite la fileu și au condus cu 6—1, 7—2, 8—4, dar bancarii nu s-au pierdut, au echilibrat jocul și, acționînd cu calm, au redus handicapul. Blocajul lor a funcționat din ce în ce mai prompt, bombele puternice ale lui Horațiu Nicolau, Porosnicu și Dumitrescu, atacurile variate ale lui Ozun și-au găsit cu regularitate ținta, în timp ce rapidiștii au început să se pripească în ofensivă, astfel încît Progresul și-a adjudecat setul. În următorul, Rapid a acționat din ce în ce mai confuz, iar Progresul nu a mai avut dificultăți, conducînd permanent la diferență confortabilă. Se părea că băieții lui Drăgan vor întoarce soarta partidei. Ei și-au creat cu ușurință, la început, un avantaj de 4 puncte. Însă avea să fie un foc de paie. Preluările erau defectuoase, pasele inutilizabile. Și, cu același calm și sîrguință, elevii lui Horațiu Nicolau au pus stăpînire pe joc realizînd 15 puncte, față de numai două ale giuleștenilor, cărora nu le-a reușit mai nimic în acest meci, deși Drăgan a încercat să repună echipa pe picioare, prin schimbări disperate. O mare surpriză și o promisiune a Progresului de a... încurca socotelile multora în acest campionat. **(A. B.)**

POLITEHNICA GALAȚI — I.E.F.S. (1—3). Studenții gălățeni au fost de nerecunoscut în această partidă, în care au greșit nepermis de mult, în toate compartimentele. La această înfrîngere o contribuție însemnată și-au adus trăgătorii Dumitrescu și Păduraru, a căror evoluție a fost mai mult decît penibilă. Oaspeții, cu excepția primului set, au jucat excelent, remarcîndu-se în mod deosebit **Manu, Handrea** și **Stancu.** A arbitrat bine cuplul brașovean V. Arhire — V. Stoica. **(T. SIRIOPOL — coresp.)**

UNIVERSITATEA CLUJ — STEAUA (0—3). Gazdele au dat o replică palidă steliștilor, care s-au detașat net. Meciul s-a desfășurat într-un ritm lent, fără faze spectaculoase. S-au remarcat: **Enescu, Stamate** și **Bartha,** toți de la Steaua. Au arbitrat corect piteștenii S. Dumitrescu și C. Șovăială. **(M. L. POCOL — coresp.)**

POLITEHNICA TIMIȘOARA — UNIREA TRICOLOR BRĂILA (3—0). Reușind să presteze un joc de mare regularitate, timișorenii, care au acționat mai bine la blocaj, și cu o mai mare fantezie în atac, au descumpănit deseori adversarii, obținînd o victorie meritată. S-au remarcat **Costa** de la Politehnica și **Brandemburg** de la Unirea Tricolor. Bun arbitrajul lui I. Nicoară (Arad) și Gh. Borghide (Timișoara). **(C. CREȚU — coresp.)**

VIITORUL — DINAMO (0—3). Tinerii de la Viitorul, care au luat locul unor titulari bolnavi, nu au putut rezista decît 47 de minute. Totuși, ei au meritul că nu s-au considerat de la început învinși, luptînd cu ardoare. Oaspeții, sesizînd punctele slabe ale adversarilor, au jucat degajat, forțînd doar cînd jocul o impunea. Au condus corect C. Pitaru (Sibiu) și V. Dumitriu (Bacău). **(ILIE IANCU — coresp.)**

UNIVERSITATEA CRAIOVA — TRACTORUL BRAȘOV (3—0). Joc de bună factură tehnică, în care formația craioveană s-a întrecut pe sine, evoluînd foarte bine în linia a doua și avînd un blocaj precis, mai ales, în primele două seturi. Brașovenii au opus o slabă rezistență. S-au evidențiat **Braun, Dumbrăveanu** și **Bojan** de la gazde, **Rednic** și **Banea** de la oaspeți. Au arbitrat bine I. Covaci și N. Gălesanu, ambii din București. **(N. DRĂGĂNOIU—coresp.)**

REZULTATE: Progresul — Rapid 3—0 (12, 8, 6), Politehnica Galați — I.E.F.S. 1—3 (9, —6, —13, —8), „U" Cluj — Steaua 0—3 (—13, —6, —3), Politehnica Timișoara — Unirea Tricolor Brăila 3—0 (7, 6, 7), Viitorul Bacău — Dinamo 0—3 (—9, —3, —6), „U" Craiova — Tractorul Brașov 3—0 (2, 9, 12).

CLASAMENT

1.	DINAMO	6	6	0	18 : 1	12
2.	Steaua	5	5	0	15 : 1	10
3.	Rapid	5	4	1	12 : 6	9
4.	I.E.F.S.	5	4	1	13 : 7	9
5.	Progresul	5	3	2	11 : 9	8
6.	Politehnica Gl.	5	2	3	11 : 10	7
7.	Tractorul	5	2	3	6 : 9	7
8.	„U" Cluj	6	1	5	6 : 17	7
9.	Viitorul	5	1	4	6 : 14	6
10.	Unirea Tricolor	5	1	4	6 : 14	6
11.	Politehnica Tim.	5	1	4	4 : 12	6
12.	Univ. Craiova	5	1	4	4 : 12	6

BUCUREȘTENII (MINAȚI DE GRIPĂ) AU REUȘIT SĂ ELIMINE TOTUȘI UN ADVERSAR PUTERNIC

E foarte greu să scrii despre acest meci. Mai întîi, fiindcă pînă la pauză a fost sărac în evenimente și lipsit de febră. Știam că mulți dintre jucătorii bucureșteni fuseseră zilele acestea bolnavi de gripă și ne așteptam ca faptul să aibă consecințe asupra capacității echipei. Și a avut. Steaua a jucat un fotbal oarecare, compus din acțiuni lipsite și de energie și de încărcătură tactică. În terenul adversarului, bucureștenii n-au creat în prima repriză nici o combinație care să impacienteze pe cineva. În 45 de minute, ei nu expediaseră decît trei șuturi moi și în afara porții. Spaniolii, în schimb, s-au manifestat de la început ca o echipă robustă, avînd o serie de fotbaliști remarcabili prin tehnică și simț de orientare. Erau mai buni, dar parcă nu credeau în șansa lor în ziua aceasta nefavorabilă jucătorilor noștri, și, de aceea, superioritatea evidentă a oaspeților nu căpăta expresii periculoase. O singură dată, Marcial a șutat în bară (min. 15), după executarea unui corner. Și cu toate manevrele lui Rexach, un înaintaș hărăzit cu multe din virtuțile jucătorilor mari, care și-a condus coechipierii cu destulă abilitate, cu toate infiltrările extremelor Fuste și Alfonseda, cei din Barcelona n-au realizat nimic palpabil, deoarece au ales în ultimă instanță soluția pasei lungi și înalte, acolo, în spațiul unde portarul Haidu ignora orice concurență cu statura lui de girafă. De fapt, în această partidă s-au înfruntat două grupuri de forțe. Atacul lor și apărarea noastră au fost compartimentele puternice. Atacul nostru și apărarea oaspeților au fost dispozitivele secundare. Un echilibru în punctele extreme bune și rele, din care Steaua a ieșit avantajată. Fiindcă defensiva sa a rezistat unei presiuni îndelungate și dificile, iar înaintașii lui Valentin Stănescu au izbutit să deruteze și să dezechilibreze de două ori un sistem de

Romulus BALABAN

STEAUA — C. F. BARCELONA 2—1 (0—0)

Stadion „23 August", teren bun, **timp** frumos, **spectatori** aproximativ 5 000. **Au înscris NĂSTASE** (min. 52 — din lovitură de la 11 m — și min. 60) și **ASENSI** (min. 50).

Raport de șuturi la poartă: 6—18 (dintre care pe spațiul porții 3—3). **Raport de cornere:** 1—10.

STEAUA: Haidu 8 — Sătmăreanu 7, Smărăndache 7, Negrea 8, Cristache 8, Vigu 6, Naom 8, Pantea 5 (min. 68 Ștefănescu 7), Năstase 8, Iordănescu 7, Marcu 6.

C. F. BARCELONA: Reina — Rife, Gallego, Torres, Eladio, Costas, Asensi, Alfonseda, Marcial, Rexach, Fuste (min. 46, Derenasz).

A arbitrat K. PIUS satisfăcător, ajutat la linie de **E. Guignat** și **C. Mas,** toți din Elveția.

În sala „Semănătoarea"

GALĂ DE VERIFICARE A LOTULUI NAȚIONAL DE BOX

Astăzi după-amiază, cu începere de la ora 16,30, va avea loc în sala „Semănătoarea" o atractivă reuniune pugilistică în cadrul căreia vor evolua mai mulți boxeri din lotul național care se pregătesc în vederea confruntării cu echipa R.D. Germane. Dintre cele 10 partide se desprind întîlnirile: **Ștefan Băiatu — Gheorghe Cristea, Gheorghe Ciochină — Gheorghe Popa, Ion Hodoșan — Valeriu Prodan** și **Petre Cîmpeanu — Ilie Dascălu.**

(Continuare în pag. a 4-a)

Frumos, pentru că a fost greu!

Trei echipe românești în optimile și sferturile de finală ale cupelor europene la fotbal. Realizare integrală, dacă ținem seama de faptul că Feijenoord a cîștigat bătălia de la București. Steaua, Rapid și U.T.A. în turul al III-lea al celor mai bune echipe continentale de club, cu eliminarea lui A. C. Napoli, Legia și C. F. Barcelona.

Frumos, însă greu! Poate că-i mai frumos tocmai pentru că a fost atît de greu. Mai ales ieri, cînd în toate cele trei partide, spectatorii, dar mai ales telespectatorii care au beneficiat integral de cele trei partide, au avut emoții mari pînă cînd au văzut echipele favorite calificate. Și la București, și la Arad, mai cu seamă la Varșovia, unde, cele două goluri primite de Răducanu în primele cinci minute ale revanșei, puneau sub semnul întrebării avantajul substanțial de patru goluri luat de Rapid pe stadionul „23 August". Noroc că și alții imită pe fotbaliștii noștri care, atunci cînd dau prea repede goluri, fie se opresc, fie obosesc. Asaltul Legiei la care ne așteptam cu toții a fost pînă la urmă concretizat numai pe jumătate în fața unei echipe rapidiste mult mai puțin impozante ca la București, totuși ambițioasă pînă în cele din urmă, culegînd bucuria calificării în pofida unei evoluții în scădere și a eșecului la zero.

Adăugînd circumstanțele de îmbolnăvire a unor jucători de la Steaua și văzînd jocul sub nivelul arătat de U.T.A. în meciul cu Dinamo, constatăm că obținerea acestor calificări la limită poate avea unele explicații. Important este însă că echipele și-au atins obiectivele și acum au un scurt răgaz (Rapid și U.T.A.) și foarte mult timp, pînă la primăvară (Steaua), să prepare viitoarele întîlniri din turul al III-lea. Cu grijă, pentru a se ieși din impasul în care se află actualmente activitatea noastră fotbalistică, depășită într-o măsură de cantitatea paralelismului și tăria competițiilor internaționale.

Prezența multiplă a fotbalului nostru în concernul internațional continental este lăudabilă, chiar dacă ea descoperă și slăbiciuni. Nici o grădină din fotbalul internațional nu-i mereu înflorită. Deocamdată grădina noastră are cîteva răsaduri și flori frumoase. Să le privim întîi pe acestea, să le cultivăm mai departe, să ne bucurăm!

Aurel NEAGU

CÎTE EMOȚII PENTRU O CALIFICARE CE PĂREA O SIMPLĂ FORMALITATE!

ARAD, 3 (prin telefon, de la trimisul nostru).

Cîte emoții pentru ca U.T.A. să elimine în prelungiri o echipă pe care aproape toată lumea o vedea învingînd la scor. Cîte emoții și cîtă șansă în final, în acel minut 117 cînd numai bara a putut para șutul lui Odstraczyl, șut care practic însemna eliminarea textiliștilor.

Înainte de meci, antrenorul Dumitrescu repetase pînă la obsesie că, în pofida aparențelor, partida va fi foarte dificilă, că pericolul supraoptimismului afișat de public planează asupra echipei, dar parcă nimeni n-a vrut să creadă așa ceva.

Și U.T.A., contaminată de iluziile spectatorilor, s-a trezit chinuindu-se în fața unui adversar nu numai incomod, dar tenace și încrezător în unica sa șansă, atacul.

Cel puțin, în repriza secundă, cînd U.T.A., obosită și fără cadență, a căzut, calificarea ce părea o formalitate devine o problemă, căci oaspeții au semănat prin vigoare și insistență atîtea neliniști în careul lui Vidac.

A fost foarte greu pentru U.T.A., neașteptat de greu. A fost greu 120 de minute. Pentru că oaspeții s-au dovedit mai activi, mai ambițioși, mai buni decît îi credeam. Ei au fost aproape tot timpul primii la minge, ei au opus o linie mediană foarte harnică, un adevărat carusel de trei oameni, care a surprins intențiile destul de nesigure ale textiliștilor și le-a măcinat. Zaglebie a jucat în forță și U.T.A.-ei nu i-a convenit acest joc fizic, obositor pentru „11"-le său. Dar să jucăm cu cărțile adevărului pe față și să recunoaștem că dincolo de replica lui Zaglebie, U.T.A. s-a prezentat sub valoarea sa, lipsită de acel stil metodic, eficace, cu care a traversat triumfal această toamnă. Ba începuse, cînd oaspeții s-au năpustit spre careul arădean, mulți au crezut că va fi un obișnuit foc de paie, și că U.T.A. „tace" din prudență și maturitate. A mai venit curînd, în min. 14, și golul lui **DOMIDE** (superbă execuție: șut plasat de la marginea careului mare în colțul din stînga lui Szeja) și U.T.A. părea lipsită de griji. Oaspeții, însă, nu se resemnaseră, nu renunțaseră la apărarea lor forte și la vigoarea contraatacului și, spre surprinderea generală, au fost gata-gata să egaleze. De două ori Stachula (min. 22 și 23) și o dată Novak (min. 42), au tras un semnal de alarmă pentru viitorul imediat. Desigur, dacă Kun ar

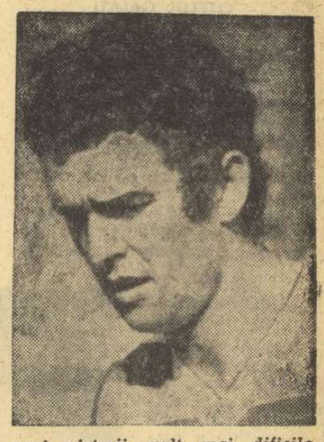

Kun II și Domide, autorii golurilor unei victorii mult mai dificile decît ne așteptam

Mircea M. IONESCU

(Continuare în pag. a 4-a)

FEDERAȚIA DE HALTERE — PREA PUȚIN PRETENȚIOASĂ CU CANDIDAȚII OLIMPICI!

ORIZONT OLIMPIC

Unul dintre selecționații olimpici: Ion Hortopan, la antrenament

Foto: Vasile BAGEAC

Recent, membrii Biroului C.N.E.F.S., împreună cu reprezentanți ai Comitetului Olimpic Român, au analizat posibilitățile de participare a halterofililor români la Jocurile Olimpice de la München.

Informarea prezentată de Biroul Federației române de haltere a prilejuit participanților o amplă analiză, din care s-au desprins sarcini în vederea unei cît mai bune pregătiri a sportivilor incluși în lotul olimpic.

Fără îndoială că, de rezultatele pe care au datoria să le confirme halterofilii olimpici, va depinde și participarea lor la marea confruntare de la München. Aceste performanțe se cer obținute în etapele de verificare, dintre care cea mai importantă este aceea dinaintea Olimpiadei: campionatul european de la Constanța (13—21 mai 1972). Dar întrucît în acest plan de muncă a fost rezervat și un prim control — Balcaniada de haltere de la Atena, între timp contramandată de organizatori — Biroul federației noastre de haltere va trebui să ofere membrilor lotului național o altă posibilitate de verificare, într-un concurs important. Considerăm că acest prilej ar putea fi „Cupa Federației" ce se va organiza în a doua jumătate a lunii, la Timișoara, unde toți „olimpicii" trebuie să fie prezenți, dovedind prin rezultatele lor că alegerea a fost bine gîndită.

Vom avea 5 halterofili la Jocurile Olimpice de la München? Nu sîntem în măsură să dăm acum un răspuns cert, pentru că prezența sportivilor români la „olimpiada de haltere" este în funcție — în primul rînd — de **îndeplinirea și repetarea unor rezultate** pe care cei în cauză urmează să le realizeze — în diferite etape — **pînă (și, inclusiv) la campionatele europene de anul viitor, de la Constanța.** Deci, în primul rînd, răspunsul îl vor putea da cei 5 selecționați în lotul olimpic: Zoro FIAT, Ion HORTOPAN (cat. muscă), Victor RUSU, Marian GRIGORAȘ (cat. cocoș) și Vasile BĂDESCU (cat. pană), care trebuie să confirme în mai multe concursuri îndeplinirea normelor.

Apreciem propunerea federației de specialitate (aprobată, de altfel, de Biroul C.N.E.F.S. și C.O.R.) de a oferi posibilitate celor mai buni halterofili ai țării noastre să dovedească necesitatea prezenței lor la marea întrecere de la München.

Pe ce criterii s-a făcut selecționarea?

Este un lucru cunoscut că halterofilii noștri de categorie mică (muscă, cocoș, pană) pot figura pe primele 10 locuri în ierarhia mondială, bineînțeles, dacă fiecare țară prezintă doar un singur concurent, așa cum se procedează de obicei. Comparînd rezultatele obținute pe plan mondial cu cele realizate de sportivii noștri, se pot acorda oarecare șanse halterofililor români de a se clasa chiar pe primele șase locuri. Iată un tabel al celor mai bune performanțe mondiale din acest an:

CATEGORIA MUSCĂ

340	Smalcerz (Polonia)
335	Holczreiter (Ungaria)
327,5	Greatov (U.R.S.S.)
322,5	Horikoshi (Japonia)
317,5	Pak Ton Kyn (R.P.D. Coreeană)

Ion OCHSENFELD

(Continuare în pag. a 3-a)

MARTOR LA NAȘTEREA NOILOR TIPURI DE SCHIURI ROMÂNEȘTI

● În sfîrșit, minischiuri ● Schiuri cu canturi și suprafețe cu folii de plastic pentru copii ● Grelele drumuri ale calității

Cu ani în urmă, se construiau experimental cîteva perechi de schiuri. Astăzi, cînd vizitezi fabrica de schiuri a **Combinatului de industrializarea lemnului din Reghin**, cînd asiști — urmărind liniile tehnologice — la ivirea din forme brute, de lemn și plastic, a siluetelor suple, elegante ale schiurilor, cînd magaziile sau coloanele statistice ale cifrelor îți dezvăluie producții anuale de zeci de mii de schiuri, sute de mii de săniuțe, mii de crose de hochei, rachete de tenis, bețe de schi etc., ai dintr-o dată viziunea uriașului efort realizat și prefigurezi dimensiunile viitoare.

Am vizitat din nou Reghinul, acum cîteva zile, și, bineînțeles, fabrica de schiuri. Am regăsit aceiași oameni (nu prea mulți) constanți în dragostea și strădania lor. Producția de schiuri cere statornicie și afecțiune; cere pricepere, exactitate; metodică inginerească dublată de suflet și fantezie de artist Ne-am lăsat conduși de ghizii noștri, **ing. Andrei Ghenci, maistrul Ludovic Szasz și tehnologul Ioan Polen** și am refăcut împreună toată istoria nașterii unui schiu. De la debitarea riglelor, la uscare, rindeluire, încheiere, frezare, montarea canturilor, vopsitorie, lăcuire, la probele de încercări mecanice pentru măsurarea elasticității, torsiunii, trepidațiilor, pentru determinarea deformațiilor, pentru stabilirea diagramelor de revenire etc. Reghinul, ca și alte cetăți industriale, are o producție curentă și o alta în pregătire. A doua ne interesa în mod deosebit și asupra ei am cerut informații.

— **Producția anului 1972, ne spune ing. A. Ghenci, va fi incomparabil superioară sub raportul diversificării și calității. De pildă, pe lîngă tipurile cunoscute de schiuri (TURIST, SUPER, CAMPION, COMBI R, COMBI E, RAZANT) care vor rămîne în fabricație, vom introduce trei modele noi: RUBIN, CRISTAL și DIAMANT, fiecare model avînd trei tipuri specializate pentru slalom, slalom uriaș și coborîre. Primele două modele (Rubin și Cristal) sînt din fibră de sticlă cu cant de metal elastic și un altul de protecție tot din metal pe suprafața superioară, iar al treilea este un schi metalic.**

— Dar pentru schiul de fond?

— **Pentru producția anului 1972, avem două tipuri noi spre omologare, pe lîngă CONTINUAREA fabricației schiului „SĂGEATA ZĂPEZII". Este vorba de un model „TURIST" cu folie de plastic pe suprafețele inferioară și superioară și un model mai ușor, pentru performanță.**

— Dar schiurile pentru copii, atît de neatrăgătoare și de sărace ca modele pînă în prezent?

— **De la 1 ianuarie 1972 vom livra schiul Turist în 5 dimensiuni — 60—70—80—90—100 cm și vom introduce și modele SUPER și COMBI R, adică schiuri cu cant metalic și folii de plastic la dimensiunile de la 100 la 160 cm.**

— Alte noutăți?

— **În sfîrșit, rețeaua comercială internă ne-a comandat și vom livra (deși în număr destul de mic) minischiuri de dimensiunile 65 cm —100—130 și de 160 cm. De asemenea, în planul tehnic, pregătim și producția viitoare de schi-boburi.**

— Care credeți că va fi principala caracteristică a viitorului an de producție?

— **CALITATEA !!**

— Pe ce argumente?

— **În primul rînd, noua utilare cu mașini automate care pune în funcție o nouă linie de producție; apoi colaborarea cu C.I.L. Pipera în ceea ce privește ornamentația prin fotocopiere; culori și nuanțe diferite care vor ameliora aspectul comercial; crearea unor spații noi de producție cum sînt: camere de aclimatizare, camere de lăcuire cu peliculă prin turnare etc., și, în sfîrșit, dezvoltarea sectorului de cercetare, măsurători și experimentări.**

— Cine se va bucura cel mai mult de noile dv preocupări?

— **Toți amatorii de schi, dar în mod special copiii prin variația și atractivitatea noilor modele și schiuri de performnață (alpine și fond), prin calitatea și tipurile din care vor putea alege. Bineînțeles, eforturile de ameliorare calitativă le vom extinde la toată fabricația.**

Ca unul din martorii începuturilor și actualei sale dezvoltări, trebuie să mărturisesc că eforturile colectivului de la Reghin ne-a dat siguranța în succesele viitoare. Deși drumurile calității nu sînt nici simple, nici ușoare...

Mihai BÎRA

VINERI LA BRAȘOV SIMPOZIONUL GENERAȚIILOR

Apariția primei monografii sportive a județului Brașov — documentar valoros — este marcată de organizarea **simpozionului generațiilor**, denumit sugestiv, după titulatura monografiei **„Sportul brașovean 1944—1970"** care va avea loc vineri de la ora 17, la Palatul Culturii din Brașov. Vor lua cuvîntul și vor schița cele mai caracteristice aspecte, printre alții antrenor prof. **D. Popescu-Colibași**, fostul campion mondial universitar la schi **Mihai Bîră**, multipla campioană națională **Ana Sălăjan** și binecunoscutul biatlonist Gh. Vilmoș. Cu același prilej, maestrul emerit al sportului **Emilian Cristea** va prezenta diapozitivele panoramice „Munții noștri", se va proiecta filmul color despre schi „Zborul alb", programul fiind încheiat printr-un concert de muzică ușoară dat de orchestra studenților Casei de cultură din localitate, la care brașovenii speră să-l aibă ca solist pe **Marcel Roșca.**

În cadrul acestui simpozion, vor fi acordate de către Consiliul Național pentru Educație Fizică și Sport și C.J.E.F.S. Brașov diplome unui important număr de sprijinitori ai mișcării sportive cu îndelungată activitate pe meleagurile brașovene.

G. GRUIA,
coresp.

handbal

„Trofeul Carpați" — masculin

GALAȚIUL ÎȘI AȘTEAPTĂ OASPEȚII

Marele oraș de la Dunăre trăiește în aceste zile efervescența specifică dinaintea întrecerilor sportive de mare anvergură. Începînd cu organele sportive și terminînd cu administrația hotelurilor Turist și Dunărea, care vor găzdui oaspeții, peste tot domnește o atmosferă de febrile pregătiri în vederea apropiatei ediții a „Trofeului Carpați" la handbal masculin. Gazdele, de la mic la mare, vor să arate că cinstea ce li s-a acordat de a organiza această competiție de amploare este justificată. Și așa cum decurg, pînă în prezent, pregătirile, nu ne îndoim că renumita ospitalitate gălățeană nu va fi nici de această dată dezmințită.

Pentru a informa cititorii despre pregătirile ce se fac în aceste ultime zile, ne-am adresat președintelui CJEFS Galați, ing. **Teodor Oprica**, totodată vicepreședinte al comisiei de organizare, care a răspuns cu amabilitate întrebărilor noastre.

— **Vă rugăm să ne spuneți cum a fost primită vestea organizării „Trofeului Carpați" la Galați.**

— Oficialitățile locale au primit această veste cu multă satisfacție. Și este firesc să fie așa. Sportul, în general, și marile competiții, în special, se bucură de o largă adeziune, de un sprijin total din partea tuturor factorilor de răspundere. Marile construcții sportive realizate în ultimii ani, care au culminat cu acest frumos Palat al Sporturilor, recent dat în folosință, dovedesc preocuparea, grija permanentă a organelor locale pentru dezvoltarea continuă a sportului gălățean.

— **Ce măsuri organizatorice au fost luate?**

— Înainte de toate, pentru asigurarea unei popularizări eficiente, comisia de organizare a luat măsuri pentru tipărirea a 1 000 de afișe mari, și 500 de fluturași și pentru confecționarea a 4 panouri uriașe. S-au editat programe. La Palatul Sporturilor s-au efectuat operațiile menite să asigure competiției condiții optime de desfășurare. Mă refer la amenajarea de spații pentru perioadele de încălzire, a jucătorilor, la revopsirea vestiarelor și a pardoselii. Cazarea sportivilor, arbitrilor, delegaților, **se va face la noul hotel Turist, amplasat în modernul cartier al Țiglinei și care este de pe acum pregătit să-și primească oaspeții.**

— **După cum probabil știți, la Galați vor fi prezenți numeroși gazetari străini și români. Ce condiții de lucru vor avea reprezentanții presei, radioului și televiziunii?**

— Aș vrea să menționez că în ziua deschiderii hotelului Turist ei vor fi invitați la o conferință de presă. A fost, de asemenea, organizat un birou de presă. Transmisiile de la Palatul Sporturilor vor fi asigurate prin linii telefonice internaționale și interurbane directe, iar „filmul" jocurilor, multiplicat mecanic, va intra operativ în posesia ziariștilor. Am luat măsuri să fie asigurate și pentru ziariști mijloacele de transport necesare deplasărilor.

— **Cum își vor petrece delegațiile timpul liber?**

— Și la acest lucru ne-am gîndit și am luat măsuri în consecință. În ziua de 11 noiembrie se va efectua un tur al orașului, cu care prilej oaspeții vor putea vizita principalele monumente și obiective industriale și social-culturale ale Galaților. Mai sînt prevăzute plimbări pe Dunăre și un spectacol de gală oferit de Teatrul muzical.

Telemac SIRIOPOL
corespondent județean

PE MICUL ECRAN

Ca și la ediția feminină a acestei mari competiții — „Trofeul Carpați" — disputele formațiilor masculine, ce vor fi găzduite de noua și moderna sală de sport din Galați, vor putea fi urmărite, în parte firește, de iubitorii handbalului din întreaga țară. **Studioul de televiziune va transmite zilnic, în direct, în jurul orei 17,25, repriza secundă a celui de al doilea meci al etapei și în jurul orei 20 tot repriza secundă a ultimului joc al zilei,** care în etapa preliminară va fi, în mod sigur, cel al echipei României. **În etapa finală, vor fi transmise în direct reprizele secunde ale meciurilor semifinale (simbătă 13 noiembrie) iar duminică integral partida finală** (în jurul orei 19,45).

PROGRAMUL JOCURILOR

Comisia de organizare a celei de a XII-a ediții a „Trofeului Carpați", rezervat selecționatelor masculine, a alcătuit din vreme programul de desfășurare a jocurilor. Comunicarea lui nu s-a făcut, însă, decît după ce s-au primit confirmările din partea tuturor federațiilor naționale care și-au anunțat participarea selecționatelor respective la această competiție.

Astăzi sîntem în măsură să informăm cititorii noștri că acest program este definitiv și că el are următoarea înfățișare:

MARȚI, 9 XI: ora 15.30: **Iugoslavia — România II;** ora 16.45: **R.F. a Germaniei — Franța;** ora 18: **Ungaria — Spania;** ora 19.15: **România I — Norvegia.**

MIERCURI, 10 XI (aceleași ore): **Ungaria — România II; Iugoslavia — Spania; R.F. a Germaniei — Norvegia; România I — Franța.**

JOI, 11 XI (aceleași ore): **Franța — Norvegia; România II — Spania; Iugoslavia — Ungaria; România I — R.F. a Germaniei.**

VINERI, 12 XI este zi de pauză.

SIMBĂTĂ, 13 XI (aceleași ore): locul III seria A — locul IV seria B; locul IV seria A — locul III seria B; locul II seria A — locul I seria B; locul I seria A — locul II seria B.

DUMINICĂ, 14 XI: ora 15: locul IV seria A — locul IV seria B; ora 16.15: locul III seria A — locul III seria B; ora 17.30: locul II seria A — locul II seria B; ora 18.45: locul I seria A — locul I seria B; ora 20: Festivitatea de premiere.

Reamintim cititorilor că cele două serii au următoarea componență: **seria A:** România I, R.F. a Germaniei, Franța, Norvegia; **seria B:** Iugoslavia, Ungaria, Spania, România II.

hochei

De astăzi,

ÎNCEPE DISPUTA „SECUNZILOR"

Hocheiul revine pe prima scenă sportivă a țării. De astăzi, pe patinoarul artificial din Galați, începe primul din cele cinci tururi ale competiției republicane care reunește formațiile din eșalonul secund al diviziei naționale: I.P.G.G. București, Dunărea Galați, Tîrnava Odorhei și Avîntul Gheorghieni.

Competiția stîrnește interes chiar dacă rezultatele ei nu vor influența lupta pentru titlul de campioană, ci doar configurația locurilor 5—8 ale clasamentului. Și stîrnește interesul prin rivalitățile și ambițiile pe care le promovează, augmentate de echilibrul valoric dintre participante, din dorința lor de a infirma unele eșecuri înregistrate în turneele preliminare ale campionatului, de a obține confirmarea publică a unui loc între cele mai bune.

Este evident că cele cinci întîlniri directe (pe care fiecare dintre competitoare urmează să le susțină cu adversarele sale) reprezintă absolut de ajuns pentru a stabili o ierarhie reală, excluzînd jocul șansei sau al hazardului.

Prin prisma evoluției din preliminarii, formația studenților geologi bucureșteni pare superioară (tehnic, tactic și ca volum de experiență) adversarelor sale. Dar, aceasta este, desigur, o simplă impresie, pentru că Dunărea Galați (beneficiind de cîteva individualități remarcabile) a depășit tracul debutului și, în plus, este redutabilă pe teren propriu. Iar tinerele formații din Gheorghieni și Odorhei sînt hotărîte să apere cu strășnicie reputația unor locuri care au fost odinioară leagănul hocheiului românesc și se află acum, după amenajarea patinoarului artificial acoperit din Miercurea Ciuc, în plin marș pentru recucerirea faimei.

Iată dar că întrecerea hocheistică națională a sezonului '71/72 începe sub auspicii favorabile.

Așteptăm o dispută aprigă, bărbătească, dar corectă în același timp, care să marcheze pasul spre calitate în hocheiul românesc, gratulat pe zi ce trece cu o bază materială tot mai amplă și mai modernă. **(v. ch.)**

ECHIPA FEMININĂ A ROMÂNIEI JOACĂ ÎN R.F.G.

Așa după cum am mai anunțat, echipa feminină de handbal a României participă, între 5 și 7 noiembrie, la un turneu internațional în R.F. a Germaniei. La Karlsruhe și în împrejurimi, reprezentativa noastră va juca la 5 noiembrie cu Danemarca, la 6 noiembrie cu Iugoslavia și la 7 noiembrie cu R.F. a Germaniei. Lotul jucătoarelor române pleacă astăzi dimineață spre Karlsruhe. Din echipă vor face parte: Irina Climovschi, Doina Băicoianu, Simona Arghir, Doina Furcoi, Rozalia Șoș, Terezia Popa, Irene Oancea ș.a.

rugby

ÎN PERSPECTIVĂ — ÎNTÎLNIRI CU SPORTIVII SOVIETICI

Antrenorul federal prof. Alexandru TEOFILOVICI a condus un curs de antrenori la Moscova

Zilele trecute, prof. **Alexandru Teofilovici**, antrenor federal la rugby, a fost invitatul federației de specialitate din Uniunea Sovietică. În această calitate, el a condus — la Moscova — un curs cu participarea a 70 de tehnicieni — instructori și antrenori — care activează pe lîngă federația de resort a țării gazdă.

La înapoiere, prof. Teofilovici a ținut să ne prezinte unele aspecte legate de desfășurarea acestui curs, precum și noutăți din rugbyul sovietic. **„Aș dori să fac o primă subliniere: prezența unui antrenor român în Uniunea Sovietică, în calitate de lector la un curs de specialitate, apare ca deosebit de onorantă. Gazdele, în toate ocaziile, au dorit să releve valoarea rugbyului românesc, virtuțile sale, apreciind că în țara noastră există realmente o școală în materie. Este, de aceea, ușor de imaginat cu cît interes au fost primite cursul, filmele și cărțile prezentate, cită atenție li s-a acordat".**

Profesorul Teofilovici consideră că tehnicienii care se ocupă de pregătirea echipelor de rugby sovietice posedă temeinice cunoștințe: **„Personal, știam cîte ceva despre modul de lucru al antrenorilor sovietici. În 1957, cu prilejul Festivalului mondial al tineretului și studenților, făcusem un foarte util schimb de experiență cu cîțiva dintre cei care astăzi sînt specialiști în materie, Timoșcenko, Alexeevici, Danilov, Mihailovici, cu mulți alții. Ei acordă multă atenție selecției jucătorilor, ținînd seama de gabaritul lor, de calitățile fizice. Am notat faptul că jucătorii pentru posturile din linia de treisferturi sînt la origine atleți, în timp ce aspiranții la posturi din compartimentul înaintării au practicat gimnastica, luptele sau halterele".**

Cu prilejul ședерii la Moscova, prof. Teofilovici a putut viziona și un meci din cadrul diviziei A a campionatului Uniunii Sovietice, cel dintre echipele Fili și Institutului politehnic, ambele din capitala Uniunii Sovietice. Iată opiniile sale despre acest meci: **„S-a jucat în permanență deschis, s-a acționat mult cu liniile de treisferturi, ofensiv, percutant. Rugbyștii sovietici mi-au lăsat impresia că urmăresc mult latura spectaculară a jocului, înscrierea de încercări. Mai puțină atenție dovedesc în apărare. Se repliază lent, lăsînd unele spații libere prin care inițiatorii acțiunilor de atac pătrund relativ ușor. Și un alt aspect important: echipele se conduc după legile fair-play-ului. Deși evoluau într-un meci cu miză, cum se spune, n-a existat nici o accidentare sau eliminare din teren. Spectatorii cunosc regulamentul, aplaudă acțiunile reușite, cele care determină înscrierea de încercări".**

Interlocutorul nostru ne-a oferit și cîteva date de ordin organizatoric: **„Campionatul Uniunii Sovietice se dispută cu participarea a 8 echipe în divizia A și 12 în divizia B. În prima divizie activează echipe din Moscova, Tbilisi, Leningrad și Kiev. Ultima clasată retrogradează în divizia secundă. În această divizie există 3 serii a cîte 4 echipe. Primele două clasate în fiecare serie participă la un turneu final. Cîștigătoarea promovează în prima divizie. În U.R.S.S. există peste 200 de echipe, iar federația unională de rugby va sărbători în 1973 o jumătate de secol de existență. Primul campionat unional a avut loc în anul 1935".**

Cît privește perspectiva unor apropiate întîlniri între rugbyștii români și cei sovietici, prof. Teofilovici a ținut să ne spună: **„Pînă acum, exceptînd meciurile de rugby din cadrul Festivalului mondial al tineretului și studenților, din 1957, sportivii sovietici n-au mai avut contacte de anvergură. Reprezentanții federației, ai unor cluburi sînt însă dornici să realizeze întîlniri cu echipe străine și cu cele românești, bineînțeles. Am fost rugat să transmit asemenea invitații unor echipe de club de la noi sau să trimitem în U.R.S.S. selecționate de cluburi. Am în vedere asemenea invitații primite de la echipe de club din Moscova, din R.S.S. Gruzină, R.S.S. Ucraineană și R.S.S. Letonă. Cît privește valoarea de ansamblu a echipelor sovietice de club, ele se prezintă la un nivel superior de pregătire celor din Polonia, Cehoslovacia sau R. D. Germană".**

T. BRĂDEȚEANU

De pe cuprinsul țării

TERENUL METALO-CHIMICA A DISPĂRUT...

La Tîrgoviște, prin munca voluntară a tineretului și cu ajutorul material al Consiliului județean pentru Educație Fizică și Sport — care a distribuit peste 70 000 lei pentru împrejmuirea din prefabricate și ridicarea gardului din plasă — s-a amenajat în urmă cu puțin timp terenul de fotbal Metalo-Chimica, fost „Ciocanul".

În urmă cu cîteva luni, însă, terenul de fotbal, la care se făcuseră investiții considerabile, a fost transformat într-un ...șantier de construcții, servind la extinderea fabricii de sticlă din localitate.

Nu este de competența noastră să judecăm dacă fabrica de sticlă trebuia extinsă sau nu, dar ne întrebăm dacă — cunoscîndu-se, desigur, necesitatea de extindere a fabricii — nu cumva fondurile consumate la reconstrucția stadionului au fost aruncate pe apa sîmbetei?

Unde vor face sport tinerii asociației Metalo-Chimica din Tîrgoviște?

Cine răspunde de fondurile risipite?

Cum a fost respectată Legea nr. 29 cu privire la dezvoltarea educației fizice și sportului, cum au fost respectate H.C.M. 629 și articolul 12 cu privire la desființarea bazelor sportive? — iată tot atîtea întrebări adresate forurilor tîrgoviștene în drept.

Mișu AVANU, coresp.

CAMPIONATUL CLUBULUI OȚELUL GALAȚI

În cadrul clubului sportiv Oțelul din Galați — ne informează corespondentul nostru **V. Ștefănescu** — se desfășoară în mod regulat un campionat intern, cu caracter de masă, antrenînd în diferitele competiții un număr mare de salariați, de toate vîrstele.

Organizată la ramuri de sport pentru care există condiții materiale și baze sportive, competiția din acest an a cuprins întreceri de volei, fotbal, șah, tenis de masă și tir, voleiul fiind primul sport care și-a desemnat — de curînd — campionii combinatului.

În întrecerea de volei au luat parte 16 echipe, împărțite în patru serii, dintre care primele patru s-au întîlnit în turneul final, încheiat cu următorul clasament: 1. **Laminorul de tablă groasă 6 p, 2. Aglomerare 5 p, 3. Control tehnic de calitate 4 p, 4. Transport auto 3 p.**

Campioana Combinatului siderurgic Galați, antrenată de instructorul voluntar, **I. Matei**, a folosit următorul lot de voleibaliști: **Gh. Bicol, C. Mustață, Gh. Sava, M. Matei, M. Moraru, L. Băraru, G. Ionică, I. Grosu.**

„CUPA TEXTILISTULUI" ÎN JUDEȚUL MUREȘ

În județul Mureș, întrecerile sportive organizate pe ramuri de producție se bucură de un succes deosebit. Astfel, „Cupa fabricilor de zahăr" și „Cupa Forestierului", desfășurate nu de mult, s-au încheiat cu rezultate și participări remarcabile, iar „Cupa Textilistului", terminată zilele trecute, a constituit un îmbucurător succes organizatoric.

Finala „Cupei Textilistului" s-a desfășurat la patru ramuri sportive, tur-retur, între echipele asociațiilor Tîrnava Sighișoara și Mureșul Confecții Tg. Mureș. Trofeul, acordat de către Consiliul județean al sindicatelor, a revenit sportivilor din Tg. Mureș; rezultat final, prin cumularea punctelor la fotbal, handbal, șah, tenis de masă: 22—14.

De remarcat că, în curînd, va avea loc în județul Mureș finala „Cupei Ceferistului", o nouă competiție pe ramură de producție, menită să mobilizeze disponibilitățile sportive ale salariaților iubitori de mișcare și exercițiu.

Ioan PĂUȘ-coresp.

„CUPA LIBERTATEA" LA TENIS

După cum ne informează prof. **Petru Liess**, recent a luat sfîrșit la Sibiu prima ediție a concursului de tenis rezervat copiilor, dotat cu „Cupa Libertatea", pusă în joc de asociația sportivă cu același nume.

Concursul, constituind un bun prilej de propagandă a tenisului în orașul Sibiu, s-a desfășurat după sistemul turneu, împărțind copiii în două categorii de vîrstă (11—12 ani și 13—14).

În urma unor partide disputate, clasamentul final se prezintă astfel: cat. 11—12 ani — **Dieter Martini**; cat. 13—14 ani — **Ioan Grozav**. Cei doi cîștigători — pe care îi vedeți în imaginea alăturată — au primit din partea organizatorilor frumoase premii.

patinaj

SÎNT GATA PISTELE PENTRU SPRINTERII GHEȚII?

După toate probabilitățile, „inelul de gheață" din Tușnad-Băi va fi mărit la dimensiuni olimpice. Iată un aspect de la un concurs de seniori, desfășurat aici în sezonul trecut

Se apropie iarna, anotimpul întrecerilor tinerești pe luciul gheții. V-ați gîndit la viitorii performeri ai „inelelor de gheață"? Ce s-a întreprins pentru toți cei care vor să se relaxeze pe patinoare? Ce li se pune la dispoziție? Iată justificarea sondajului pe care l-am întreprins.

DIN NOU PE CIȘMIGIU!

Unde vom patina în după-amiezele libere? Deocamdată, pînă la venirea înghețului, toate drumurile duc la patinoarele artificiale „23 August" și Floreasca, mult îmbunătățite față de anii trecuți, ultimul fiind destinat în exclusivitate inițierii în patinaj și activității de agrement. Se depun la ora actuală eforturi pentru ca o serie de baze sportive de vară să fie transformate în terenuri de gheață în aer liber. Astfel, **pistele de atletism ale stadioanelor Constructorul și Dinamo** (cluburile-gazdă avînd și secții de performanță) **vor deveni patinoare naturale** atunci cînd temperatura va fi propice. **Se vor relua concursurile populare pe lacul Cișmigiu,** amenajîndu-se și aici o mini-pistă. În sfîrșit, C.S. Școlarul, clubul Constructorul și A.S.C.P.M.B. vor organiza **centre de inițiere.**

PISTĂ OLIMPICĂ LA TUȘNAD?

De cîțiva ani, lacul Ciucaș din pitoreasca stațiune montană Tușnad-Băi găzduiește marile competiții de patinaj-viteză. Știind că în fiecare an conducerea stațiunii rezervă surprize plăcute oaspeților, ne-am adresat tov. Carol Bicsák, directorul I.B.C., cu următoarea întrebare:

— Ce veți pune la dispoziția patinatorilor de viteză în apropiatul sezon?

— **În primul rînd, le vom oferi o gheață de bună calitate, întrucît lacul a fost curățat de ierburi cu ajutorul cîtorva tone de... pești, care n-au mai lăsat nici un fir de verdeață. Apoi, vom renunța la sala mică a restaurantului „Ciucaș" și o vom transforma în vestiare. La nevoie, în acest scop vom folosi și o altă încăpere din holul cinematografului. În acest sezon, sportivii vor fi găzduiți în noul hotel, cu confort de categoria I și o capacitate de 150 de locuri. Mai intenționăm (și sperăm să fim sprijiniți) să extindem pista de la 333,33 m la dimensiuni olimpice** (n.n. 400 m). **Rămîne ca specialiștii federației să se deplaseze la fața locului și împreună să perfectăm treburile. Cred că, în cel mult două săptămîni, vom efectua lucrările de rigoare.**

Toate amănuntele organizatorice de care ni s-a vorbit, în afară de mărirea pistei, sînt în curs de realizare. Sperăm că cei chemați să impulsioneze efectiv amenajarea pistei de 400 m își vor da contribuția cuvenită, astfel ca viteziștii să-și dispute întîietatea, după o lungă întrerupere, pe o pîrtie de dimensiuni olimpice!

LA MIERCUREA CIUC LUCRĂRILE AU STAGNAT

Se știe că, din cauza construcției noului patinoar artificial acoperit din localitate, pista de viteză aflată în vecinătate n-a mai funcționat în ultimii doi ani. Cum Palatul de gheață se află în stadiu de finisare, comisia de specialitate din localitate s-a gîndit să reamenajeze pista și s-o dea în folosință în actualul sezon. Cu două luni în urmă, se lucra de zor la curățirea și nivelarea culoarelor. Dar pentru cine ar privi-o în aceste zile, pista i-ar lăsa o neplăcută impresie, deoarece a rămas în aceeași stare ca acum două luni! Nu este vorba de o deficiență a comisiei locale de specialitate și nici măcar de vreo neglijență a celorlalte organe sportive interesate. Durerea de cap o dă lipsa unui buldozer, necesar pentru tasarea pămîntului de pe turnante... Întrebîndu-l pe tov. Mihai Moldovan, vicepreședinte al C.J.E.F.S. Harghita, cînd vor fi reluate lucrările, dînsul nu ne-a putut da un răspuns precis, deoarece întreprinderea specializată amînă trimiterea unui astfel de utilaj, solicitat ca un sprijin pentru sport! Prin urmare, pista din Miercurea Ciuc rămîne încă o problemă deschisă. Credem totuși că în săptămînile viitoare vor fi depuse toate eforturile încît și această pistă să fie gata la ora startului în concursurile oficiale.

★

Sondajul nostru continuă. În zilele următoare vom vizita orașele Brașov, Cluj, Tg. Mureș, Galați și Sibiu, alte puternice centre ale patinajului viteză din țara noastră.

Traian IOANIȚESCU

AGENDA vînătorului și pescarului sportiv

SCHIMB DE EXPERIENȚĂ

Recent, s-a înapoiat din Uniunea Sovietică o delegație a vînătorilor și pescarilor sportivi români care a făcut un schimb de experiență cu Asociația vînătorilor și pescarilor sportivi din R.S.F.S.R. Delegația noastră a vizitat mai multe fonduri de vînătoare și pescuit sportiv din ținutul Kraiu-Krasnodar și mai multe asociații vînătorești raionale. Cu acest prilej s-a constatat că tirul vînătoresc reprezintă o activitate extrem de intensă (foarte multe concursuri de tir la toate nivelele), ceea ce explică și performanțele trăgătorilor sovietici în competițiile internaționale. Un sprijin consistent este acordat vînătorii de către sindicate; rețeaua comercială privind articolele vînătorești este foarte bogată și bine aprovizionată; toate cluburile sportive au și o secție de vînătoare; aproape toți vînătorii sînt și pescari sportivi.

PREGĂTIRI PENTRU „CUPA PRIETENIEI"

Au început pregătirile pentru organizarea celei de a VIII-a ediții a întrecerii de pescuit staționar „Cupa prieteniei" cu participarea reprezentativelor țărilor socialiste, care va avea loc în țara noastră în 1972. La cea de a VII-a ediție a acestei întreceri, care a avut loc anul acesta la Zilina (Cehoslovacia) selecționata noastră s-a clasat pe locul II, iar cu un an înainte, pe locul I.

VÎNĂTOARE DE MISTREȚI

Asociația vînătorilor și pescarilor sportivi a sectorului V din Capitală organizează duminică o vînătoare colectivă de mistreți, în pădurea Cegani (Fetești). Plecarea vînătorilor va avea loc simbătă. Informații și înscrierea pentru participare la sediul asociației, tel. 13.15.73.

VÎNĂTORI COLECTIVE LA VULPI

Filialele de vînătoare și pescuit sportiv Vadu-Lat și Cocora organizează duminică vînători colective la vulpi, în terenurile Grădinari — Malul Spart și respectiv Cocora. Informații și înscrieri pentru participare — la sediul Asociației sectorului I, București, str. Biserica Enei 2, tel. 15.74.57.

popice

VERIFICAREA LOTURILOR REPUBLICANE NU SE FACE PE PISTE UȘOARE!

Specialiștii federației au convocat loturile feminine și masculine de popice la primul concurs de verificare a stadiului pregătirilor efectuate în vederea marii competiții internaționale „Cupa orașului București" (programată la începutul lunii decembrie în Capitală) și a campionatelor mondiale (Split-1972). Întrecerile selecționabililor s-au desfășurat pe arena Voința din Capitală, jucîndu-se tur-retur, la probele clasice de 100 bile mixte femei și 200 bile mixte bărbați.

Bilanțul este pozitiv pentru aproape toată lumea, marea majoritate a jucătoarelor și jucătorilor realizînd cifre de valoare mondială. Am putea spune chiar că în unele cazuri — în special la băieți — performanțele depășesc așteptările, dar trebuie să recunoaștem că ele au fost facilitate, într-o măsură mai mică sau mai mare, de avantajul pistelor de joc. Verificarea, în asemenea condiții, nu ni se pare concludentă și ne întrebăm, pe bună dreptate, cui folosește asemenea trialuri care dau rezultate viciate? De ce îngăduie federația astfel de practici?

Cu toate acestea Margareta Szemany, Margareta Bordei, Erica Szasz, Ildiko Zsizsik și Ion Păgideanu au obținut rezultate sub nivelul posibilităților lor reale. În general, selecționabilii s-au dovedit deficitari în manșele de „izolate", unde au irosit bile prețioase și au rezolvat cu mare greutate diversele figuri.

Clasamentele: feminin — 1. Elena Cernat (Rapid Buc.) 858 (429+429), 2. Cornelia Petrușcă (Voința Buc.) 852 (434+418), 3. Ana Petrescu (Gloria Buc.) 848 (420+428); *masculin* — 1. I. Tismănaru (Constr. Galați) 1948 (959+989), 2. I. Băiaș (Constr. Galați) 1932 (954+978), 3. Dumitru C. Dumitru (Petrolul Pl.) 1840 (934+906).

ANUNȚ

Direcția de poștă și difuzarea presei din Departamentul poștelor și telecomunicațiilor anunță că au început contractările de abonamente pentru anul 1972 la toate publicațiile cuprinse în catalogul PRESEI ROMÂNE, recent apărut.

De asemenea, se contractează abonamente la cotidiene și periodice de informare generală, precum și la publicațiile tehnico-științifice cuprinse în catalogul PRESEI EXTERNE 1972.

HANDBALUL FEMININ ARE DREPTUL SĂ INTRE ÎN MAREA FAMILIE OLIMPICĂ!

Cei patru interlocutori au răspuns cu amabilitate la întrebările adresate de redacția noastră.

ANCHETA INTERNAȚIONALĂ **Sportul**

HANS BECKER
(R. D. Germană)

De multă vreme handbalul feminin merita să se afle pe programul Jocurilor Olimpice. Un sport care antrenează mase largi de tinere, un joc frumos, spectaculos, handbalul feminin este pe cale de a se răspîndi în toată lumea și includerea sa în programul J.O. n-ar face decît să-i faciliteze pătrunderea în toate țările lumii. F.I.H. face eforturi, dar cred că ele ar trebui intensificate, astfel ca pînă în 1980 handbalul feminin să fie agreat și acceptat.

La nici o ediție a campionatului mondial n-au existat atîtea favorite de valori egale. După părerea mea vom asista la o finală Ungaria — România, Ungaria — R.D. Germană sau Ungaria — Iugoslavia.

Echipa României joacă handbalul viitorului, handbalul modern : în viteză, spectaculos. Am văzut însă în meciul cu Ungaria că poate fi ușor scoasă din ritm dacă un adversar acționează „rece", adică nu se lasă prins în vîrtej. Cred că handbalistele dv. înregistrează prea ușor căderi psihice. Aceasta este — după opinia mea — problema cea mai importantă pe care antrenorii Gabriel Zugrăvescu și Pompiliu Simion o au de rezolvat pînă la turneul final al campionatului mondial.

★ ★ ★

JO GERRIS
(Olanda)

În cercurile antrenorilor se discută de multă vreme că handbalul feminin a atins nivelul exigențelor impuse de prezența în arena olimpică și de aceea — atît eu cît și colegii mei — sîntem dezamăgiți de faptul că la München nu-și vor disputa întîietatea și 8 echipe naționale feminine. Aceasta este, în primul rînd, o chestiune a F.I.H. care are datoria să lupte pînă cînd handbalul feminin va fi primit în marea familie olimpică.

Clasamentul final la C.M. va arăta — cred eu — astfel : 1. R. D. Germană, 2. România, 3—4. Ungaria și Iugoslavia.

Aveți un handbal feminin foarte bun. Dacă echipa dv. va juca elastic, mobil, dacă Irina Climovschi va fi în formă în perioada desfășurării campionatului mondial veți putea obține chiar mai mult decît locul II... Totuși, dacă aș fi în locul antrenorului Gabriel Zugrăvescu m-aș întreba : ce aș face în cazul cînd Simona Arghir ar fi ținută „om la om" ? În orice caz, vă asigur că jocul spectaculos al româncelor va fi pe placul compatrioților mei, că — datorită acestui lucru — la C.M. veți avea susținători entuziaști.

★ ★ ★

BODO TORÖK
(Ungaria)

Regret că la Cluj n-au asistat la desfășurarea „Trofeului Carpați" și conducătorii F.I.H. Ar fi putut să vadă că publicul iubește handbalul feminin pentru că este spectaculos, frumos, pentru că oferă faze dinamice, de luptă. Față de nivelul atins, apare curios faptul că nu se află pe programul Jocurilor Olimpice. Ar fi fost bine ca la München să fi fost programată o întrecere masculină cu 12 echipe și alta feminină cu 8 formații. Sau, în cel mai rău caz, 8+8. Federația internațională trebuie să lupte pentru ca în 1976 sau măcar în 1980 handbalul feminin să-și ocupe locul pe care-l merită la J.O.

Primul loc la C.M. este ca și... vîndut. Echipa R. D. Germane este cea care va primi cununa de lauri. Pentru celelalte locuri luptă cu șanse reprezentativele Iugoslaviei, Ungariei și României.

Ați avut o echipă sudată, de valoare indiscutabilă. Lipsa celor două excelente jucătoare — Metzenrath și Dumitru-Ilie — este foarte greu de suplinit. Cred că ar fi necesar ca româncele să alterneze mai bine ritmurile, să forțeze atunci cînd este cazul, să mențină un tempo lent cînd jocul impune aceasta. Oricum, echipa României este și rămîne una dintre fruntașele handbalului mondial.

★ ★ ★

GABRIEL ZUGRĂVESCU
(România)

Consider că handbalul feminin și-a cucerit dreptul de a participa la J.O. El o demonstrează permanent. Amploarea competițiilor, răspîndirea handbalului feminin într-un mare număr de țări (peste 30 din 3 continente) frumusețea jocului — toate acestea atestă dreptul de a fi programat la J.O.

★ ★ ★

Din răspunsurile primite se desprind clar cîteva concluzii. PRIMA este aceea că **HANDBALUL FEMININ a ajuns la maturitate, la un nivel tehnic și tactic, la o dezvoltare și răspîndire care îi permit SĂ ASPIRE LA INTRAREA ÎN MAREA FAMILIE A SPORTURILOR OLIMPICE.** Este, deci, de datoria tuturor celor care iubesc handbalul și, în primul rînd, a Federației Internaționale de Handbal să lupte cu toate forțele pentru a-l impune. Un nou sport feminin — unul dintre cele mai frumoase — ar aveа astfel acces în arena olimpică și aceasta ar fi în folosul mișcării sportive mondiale.

A DOUA concluzie : cele mai mari șanse de a cuceri titlul suprem la cea de a IV-a ediție a campionatului mondial (turneul final se dispută în Olanda, între 11 și 19 decembrie) le are reprezentativa R. D. Germane. Este și firesc. Această formație, care domină arena internațională de mai bine de doi ani, manifestă o formă constantă, o valoare deosebită atît în atac cît și în apărare. Cu șanse la medalii vor concura formațiile României, Ungariei, Iugoslaviei și Danemarcei.

În sfîrșit, cea de a TREIA concluzie : echipa României practică un joc frumos, modern, dar manifestă carențe în apărare (lipsă de omogenitate) și în atac (inconstanța principalelor realizatoare, lipsă de colaborare între linia de la 9 m și cea de la semicerc) ce pot fi înlăturate printr-o asiduă muncă de pregătire pe parcursul celor aproape 40 de zile care au mai rămas pînă la turneul final al campionatului mondial.

Hristache NAUM

FEDERAȚIA DE HALTERE — PREA PUȚIN PRETENȚIOASĂ CU CANDIDAȚII OLIMPICI!

(Urmare din pag. 1)

315 Mustafov (Bulgaria)
315 Fiat (România)
312,5 Hortopan (România)

CATEGORIA COCOȘ

375 Cetin (U.R.S.S.)
367,5 Földi (Ungaria)
367.5 Trebicki (Polonia)
360 Nassiri (Iran)
352,5 Kirov (Bulgaria)
347,5 Rusu (România)
340 Grigoraș (România)

CAT. PANA

400 Golubzov (U.R.S.S.)
397,5 Wojnowsky (Polonia)
390 Benedek (Ungaria)
387,5 Y. Miyake (Japonia)
382,5 Kucev (Bulgaria)
370 Bădescu (România)

	1971	1972		
Hortopan	305	307,5	310	312,5
Fiat	310	310	312,5	315
Grigoraș	325	335	340	340
Rusu	335	340	347,5	347,5
Bădescu	360	365	370	370

Firește, este de neînțeles de ce, de pildă, unor sportivi li se cere un progres minim sau o stagnare între rezultatele de la C.E. (penultima coloană) **și cele de la J. O.** (ultima coloană). **Colegiul de antrenori ar trebui să dea explicațiile necesare !**

Muncă multă pentru atingerea obiectivelor

În analiza făcută, s-a arătat că una dintre condițiile esențiale pentru a se atinge țelurile propuse o constituie pregătirea intensivă. Numai o pregătire metodică minuțioasă, împletită cu cel mai înalt grad de conștiinciozitate, poate asigura succesele scontate.

În acest scop, Biroul C.N.E.F.S. și C.O.R. vor oferi cele mai bune condiții de pregătire lotului olimpic, care va fi condus de antrenorul Nicolae Bărbulescu și coordonat de secretarul general al federației, Lazăr Baroga.

Cifra trecută în dreptul sportivilor români este cea planificată pentru J. O., urmînd ca ea să fie realizată bineînțeles pînă în august 1972 — eventual și mai înainte, la campionatele europene de la Constanța.

Din discuțiile care au avut loc în ședința de analiză a Biroului C.N.E.F.S. a reieșit că aceste norme de participare ar trebui să fie și mai mari, pentru ca locurile vizate la J. O. (IV—X) să poată fi ameliorate.

Într-adevăr, urmărind planul de perspectivă al celor 5 sportivi (plan ce va trebui realizat), ne dăm seama că progresele prevăzute sînt destul de mici. Iată tabloul care exprimă normele ce trebuie îndeplinite :

În afară de o cît mai bună pregătire tehnică, credem că o atenție deosebită va trebui acordată alimentației. În sportul halterelor (și cu precădere pentru sportivii de la categoriile mici), alimentația (bogată în proteine și glucide — eliminînd pe cît se poate lichidele din meniuri) are un rol hotărîtor în dezvoltarea musculaturii și în creșterea forței, în menținerea greutății.

În încheierea analizei, în concluziile prezentate, tovarășul Anghel Alexe, președintele C.N.E.F.S., a arătat printre altele : „Optimismul de care sînt animați halterofilii noștri ne determină să credem că pregătirea lor se va desfășura la cel mai înalt nivel metodic și științific. Ei vor avea la dispoziție cele mai bune condiții de antrenament și, firește, așteptăm realizarea speranțelor pe care le punem în ei. Muncind cu pasiune și cu o mare conștiinciozitate, rezultatele nu vor întîrzia să apară".

sportul în lume

Trimisul nostru special, Constantin COMARNISCHI, transmite :

Probele pe echipe inaugurează internaționalele de tenis de masă ale Iugoslaviei

În meciurile de debut, echipele României întîlnesc Grecia (la fete) și Iugoslavia II (la băieți)

NOVI SAD, 3 (prin telex). Unul dintre orașele cu frumoasă tradiție sportivă, Novi Sad, găzduiește cu începere de joi cea de a XX-a ediție a campionatelor internaționale de tenis de masă ale Iugoslaviei. Prin numărul mare de participanți, ca și prin valoarea ridicată a concurenților, întrecerea de aici, care va dura trei zile, se anunță ca una dintre cele mai importante de pînă acum. Cu foarte puține excepții, la Novi Sad se află în aceste zile cele mai bune palete continentale, în frunte cu campionul lumii Stellan Bengtsson, iugoslavul Dragutin Surbek (locul III în ultimul clasament mondial), maghiarul Tibor Klampar. De asemenea, întrecerile feminine se bucură de prezența unor jucătoare de renume, cum sînt cehoslovaca Ilona Vostova, romînca Maria Alexandru sau sovietica Svetlana Grinberg. Alături de așii europeni ai paletei vor concura și redutabilii reprezentanți ai R.P. Chineze, ceea ce mărește considerabil interesul concursurilor. Întîlnirile vor avea loc într-una din halele special amenajate din cadrul complexului de construcții, acolo unde sînt organizate, de obicei, diferitele tîrguri din capitala Vojvodinei. În sala, care are o capacitate de 4 000 de locuri, au fost instalate 12 mese. Programul se anunță a fi foarte încărcat dacă ne gîndim că în trei zile se vor disputa partide la toate cele 7 probe clasice pe echipe și individuale.

Pînă la ora cînd transmit au sosit selecționatele Cehoslovaciei, Ungariei, Olandei, Franței, Suediei, R.P. Chineze, Greciei, Bulgariei, U.R.S.S., Italiei, Angliei și României. Maria Alexandru, Carmen Crișan, Șerban Doboși și Teodor Gheorghe sînt așteptați în cursul serii la fel ca și echipele Austriei, Danemarcei și Turciei, la care se adaugă și formația țării gazdă. La întreceri vor lua parte sportivi și sportive din 16 țări. Prima zi va fi inaugurată cu partidele probelor pe echipe. **De menționat că aici se va juca atît la fete cît și la băieți după sistemul Cupei Corbillon, adică patru simpluri și un dublu. Programul de joi al reprezentativelor României este următorul : femei — turul I — cu Grecia, iar în caz de victorie cu învingătoarea meciului Franța — Iugoslavia II ; băieți — turul I — cu Iugoslavia II, cîștigătoarea acestei întîlniri urmînd să primească replica puternicei reprezentative a U.R.S.S.** Tot joi vor începe și partidele de simplu femei. Romîncele sînt calificate direct în turul al II-lea. Seara sînt programate semifinalele pe echipe.

LA PEKIN, DESCHIDERE FESTIVĂ ÎN TURNEUL AFRO-ASIATIC LA TENIS DE MASĂ

PEKIN, 3 (prin telex de la corespondentul Agerpres I. Gălățeanu). În sala sporturilor „Capitala" din Pekin a avut loc festivitatea deschiderii Turneului prieteniei afro-asiatice la tenis de masă. Au fost prezenți le Zie-in, vicepreședinte al Comisiei militare din cadrul C.C. al P. C. Chinez, Li Siennien, vicepreședinte al Consiliului de Stat, Go Mo-jo, vicepreședinte al Comitetului permanent al Adunării Reprezentanților Populari pe întreaga Chină și alte persoane oficiale.

La actualul turneu participă delegații sportive din 51 de țări și regiuni din Asia și Africa. Sînt invitate, de asemenea, oficialități ale Federației internaționale de tenis de masă, ale Consiliului Superior de sport din Africa, ale Federației africane de tenis de masă, ale Confederației de tenis de masă din America de Sud și ale unor asociații de tenis de masă din unele țări latino-americane. La festivitatea de deschidere au asistat peste 18 000 de spectatori.

După defilarea sportivilor, Uan Men, președintele Comitetului de organizare, a rostit un cuvînt de salut exprimîndu-și convingerea că turneul se va bucura de succes și va avea un rol pozitiv în întărirea prieteniei între popoarele și sportivii țărilor afro-asiatice.

O jucătoare din Nepal a rostit jurămîntul sportivilor în care se spune, printre altele : **„Ne angajăm să ne întrecem în toate probele turneului în spiritul unității, ajutorului reciproc și al prieteniei și să facem tot ce ne stă în putință pentru întărirea prieteniei între popoarele și sportivii afro-asiatici".**

A urmat un spectacol prezentat de un colectiv al artiștilor din Pekin.

NĂSTASE ȘI ȚIRIAC CONTINUĂ

Eliminat din proba de simplu a openului de la Stockholm, Ilie Năstase continuă să se afirme la dublu. Perechea Năstase (România) — Lundquist (Suedia) a învins un cuplu de ași australieni, pe Rod Laver și Roy Emerson : 6—4, 6—4. Într-o altă partidă, americanii Ashe și Lutz au întrecut cu 6—0, 6—4 pe Bowrey (Australia) — Ryan (R.S.A.).

La Aberavon (Țara Galilor) a început un nou turneu de tenis pentru „Cupa Dewar". În primul tur, Ion Țiriac l-a eliminat pe englezul Siviter : 6—1, 6—2.

În decembrie, la Paris

UN „TURNEU AL CAMPIONILOR" TENISULUI

Sezonul internațional de tenis se apropie de sfîrșit. În afara cîtorva turnee „indoor" fără deosebită importanță, cum este și acela care se desfășoară în aceste zile la Stockholm, mai așteptăm o singură probă majoră — campionatele internaționale ale Americii de Sud (20—28 noiembrie). Va fi ultimul turneu din Marele Premiu-FILT, stabilind clasamentul final al pasionantului maraton tenisistic, care a durat aproape un an întreg.

Pentru noi, acest ultim act competițional este deosebit de interesant, deoarece *Ilie Năstase* (152 p) mai are, teoretic, șanse valabile de a-l întrece pe *Stan Smith* (177 p), actualul lider. Pentru turneul de la Buenos Aires, cotat la categoria B, bonificațiile de puncte prevăzute sînt, în ordine: 30—20—10—5—3.

Dar încheierea actualei stagiuni mai prevede și un „supliment" notabil. Într-adevăr, primii șase clasați în Marele Premiu vor fi din nou reuniți, într-o întrecere cu caracter festiv, programată între 4 și 12 decembrie la Paris, în sala Pierre de Coubertin. Pentru acest „Turneu al campionilor" și-au asigurat pînă acum participarea doar trei tenismeni și anume *Stan Smith*, *Ilie Năstase* și *Jan Kodes*, care nu mai pot fi depășiți în clasament. Următoarele locuri vor fi ocupate însă numai după disputarea turneului de la Buenos Aires. Candidează cu șanse apreciabile australianul *J. Newcombe*, iugoslavul *Z. Franulovici* și americanul *C. Richey*, cei mai apropiați ca punctaj.

Mai este totuși previzibilă și participarea unui al șaptelea concurent, francezul *Pierre Barthes*, pe care organizatorii îl vor invita la turneu, indiferent de ultimele sale rezultate.

TREI LUPTĂTORI ROMÂNI AU TERMINAT VICTORIOȘI LA BELGRAD

La Belgrad a avut loc o interesantă competiție internațională de lupte greco-romane, **„Turneul tineretului iugoslav"**, la care, alături de sportivii țării gazdă, au participat luptători din Bulgaria și România (un lot din județul Timiș).

La competiție, organizată după un sistem original (turneu pe categorii de greutate, meciuri de trei reprize a două minute, victorii la tuș după două fixări pe spate etc), sportivii români au avut o comportare bună. **R. Codreanu** (cat. +100 kg), **T. Horvath** (62 kg) și **M. Bețiiă** (57 kg) au ocupat locul I la categoriile respective, iar **Gh. Stroe** (52 kg) și **Z. Silac** (100 kg) — locurile secunde. Pe locul III s-au clasat **D. Nilaș** (90 kg) și **A. Dincă** (62 kg).

Ilona Gusenbauer încearcă să-și îmbunătățească recordul mondial

Actuala deținătoare a recordului mondial la săritura în înălțime, austriaca Ilona Gusenbauer a declarat presei că intenționează să îmbunătățească recordul (1,92 m) chiar înainte de sfîrșitul anului. Ea va lua parte, la 12 și 13 noiembrie, la două concursuri în R. F. a Germaniei, la Neumünster și la Kiel.

TELEX • TELEX

Tradiționalul concurs internațional feminin de patinaj artistic, dotat cu „Trofeul Richmond", a revenit în acest an patinatoarei Christine Errath (R. D. Germană) cu un total de 1 640 7 puncte. Învingătoarea a avut o evoluție mult aplaudată în cadrul programului de figuri libere. Pe locurile următoare s-au clasat Cathy Irwin (Canada) — 1 604,7 puncte, Kazumi Yamashita (Japonia) — 1 586,5 puncte, Charlotte Walter (Elveția) — 1 584,7 puncte și Jean Scott (Anglia) — 1 564,9 puncte.

Președinții celor două foruri internaționale ale boxului profesionist (WBA și WBC) se vor întîlni la mijlocul lunii decembrie la New Orleans. În cadrul discuțiilor se va propune unificarea celor două foruri într-unul singur care să dirijeze activitatea boxerilor profesioniști.

Turneul internațional de tenis de la Malaga a fost cîștigat de jucătorul spaniol Manuel Orantes. El l-a învins în finală cu 8—6, 6—4 pe compatriotul său Manuel Santana. Susan Alexander a cîștigat proba feminină în urma victoriei repurtate cu 9—7, 1—6, 7—5 în fața colegei sale Jenny Road.

Selecționatele de hochei pe gheață ale Franței și Italiei au susținut un nou meci de verificare. Jocul s-a încheiat cu un rezultat de egalitate: 2—2.

Selecționata de hochei pe gheață a Japoniei, care se află în turneu în U.R.S.S., a jucat la Novosibirsk cu echipa locală „Sibir". Gazdele au repurtat victoria cu scorul de 7—3 (3—0, 3—0, 1—3).

Cea de-a 5-a etapă a turului ciclist al Mexicului disputată contrarcronometru pe distanța de 40 km a revenit olandezului Piet Van Stralen, cronometrat cu timpul de 50:15,0. În clasamentul general individual conduce olandezul Fedor de Hertog cu 15 h 39:54,0, urmat de italianul Franco Baroni — 15 h 43:38 și de Giuseppe Mafels (Italia) 15 h 43:40.

Echipa selecționată de hochei pe gheață a R. D. Germane a jucat la Stavanger cu reprezentativa Norvegiei. Hocheiștii oaspeți au obținut victoria cu scorul de 6—2 (1—2, 1—0, 4—0). Nosek (2), Nickel, Novy, Patschinski și Bielas au fost autorii punctelor echipei R. D. Germane.

În cadrul turneului internațional masculin de volei de la Avignon s-au întîlnit formațiile Avignon și Atletico Madrid. Voleibaliștii francezi au obținut victoria cu scorul de 2—1 (4—15, 16—14, 15—13).

Desfășurată la Sofia, întîlnirea internațională de șah dintre echipele Honved Budapesta și TSKA Septemvriske Zname s-a încheiat cu un rezultat de egalitate : 10—10 puncte. În primul tur au cîștigat oaspeții cu 5½—4½ puncte, iar în cel de-al doilea victoria a revenit gazdelor cu același scor.

SCHIORII VOR FI (totuși) PREZENȚI LA SAPPORO

Intransigența președintelui Avery Brundage, cu privire la respectarea regulii 26 privind amatorismul sportivilor olimpici, părea la un moment dat că va produce o ruptură între Federația internațională de schi și Comitetul Internațional Olimpic. Drept consecință, se întrevedea eventuala absență a schiorilor la a XI-a Olimpiadă albă, ca și organizarea, la aceeași dată și la concurență a unor campionate mondiale de schi.

În ultimele săptămîni, divergența de păreri a provocat noi discuții și declarații. Ele confirmă că cele două tabere nu și-au schimbat pozițiile de principiu, C.I.O. nefiind dispus să facă nici o derogare de la regula 26, iar F.I.S. susținînd necesitatea — pentru schi — a unei reglementări proprii. *Pe de altă parte F.I.S., cu ocazia congresului din primăvară, de la Opatija, a venit în întîmpinarea dorințelor C.I.O. și a modificat regulile, prea libere, stabilite cu doi ani în urmă și datorită cărora schiul a primit un mare sprijin material din partea fabricilor de materiale. Se spera că această schimbare va face să se treacă cu buretele peste vina unor schiori fruntași care — în fond — s-au încadrat în regulile stabilite de federația lor internațională. Cum președintele C.I.O nu este dispus să uite nimic și nici să facă excepții, F.I.S. se vede în situația de a lua o hotărîre. Ea va fi cunoscută oficial săptămîna viitoare, dar se poate spune de pe acum că schiul nu va lipsi din programul J.O. de la Sapporo.*

Într-adevăr, F.I.S. nu dorește o ruptură cu C.I.O. — a declarat-o clar președintele acestui for, Marc Hodler — pe de o parte fiindcă în rîndurile federațiilor naționale nu există o majoritate în favoarea acestei rupturi (sau a unei retrageri parțiale), pe de altă parte fiindcă F.I.S. nu vrea să piardă participarea la importanta rețetă ce îi revine din plata drepturilor de televizare cu prilejul Jocurilor Olimpice.

Deci, indiferent de descalificarea unor schiori, acest sport va fi prezent la J.O., *fiind destul de numeroși și valoroși cei ce nu au contravenit regulilor amatorismului olimpic.* F.I.S. se gîndește totuși să organizeze în 1972 campionatele sale mondiale, *în cazul că numărul celor descalificați va fi mai mare... Dar* aceste campionate nu se vor suprapune în nici un caz Jocurilor Olimpice, ci vor avea loc în luna martie.

Iată deci că organizatorii japonezi pot fi liniștiți. Schiorii vor lua startul la Sapporo, chiar dacă de data asta titlurile de campioni olimpici nu vor fi dublate — ca pînă acum — de cele de campioni mondiali.

Gh. E.

CaleidoCop

INCORUPTIBILII

Roger Bambuck, celebrul sprinter francez, s-a pomenit, de curînd, în fața unui agent de circulație (care îi dresase un triplu proces verbal pentru infracțiuni produse pe șosea de discutabilul său talent de conducător auto). Popularul atlet l-a întrebat pe agent dacă îl cunoaște, iar acesta i-a răspuns afirmativ, adăugînd chiar că e unul din admiratorii isprăvilor sale sportive. Atunci Bambuck i-a oferit o fotografie cu autograf, pe care agentul a primit-o cu mare plăcere, solicitînd emoționat încă una pentru fiul său. Iarăși zîmbete, iarăși autograf... După care agentul i-a întins cuvenitul proces verbal de contravenție, cu o semnătură mai puțin celebră, dar cu consecințe financiare imediate. Legea-i lege.

SPARTACHIADA MARINARILOR

Trei mii de oameni aparținînd flotei sovietice din Nord și-au disputat, la Murmansk, una din întrecerile de zonă ale Spartachiadei marinărești.

Întrecerile sportive în rîndul marinarilor au o veche tradiție, care merge în istorie pînă la matrozii lui Petru I. Urmașii acestora se pot mîndri, azi, cu rezultate dintre cele mai frumoase. Astfel, echipajul vasului de transport „Rionghes" a susținut peste 40 de meciuri de fotbal cu echipajele unor vase din 15 țări fără a suferi vre-o înfrîngere. La „Săptămîna marinărească" de la Montreal (Canada) mateloții vasului sovietic „Juta Bondarevski" au cucerit zece medalii de aur.

Întrecerile actualei Spartachiade a marinarilor sovietici au fost dominate, în prima fază, de echipajul vasului „Donskoi" care s-a afirmat, îndeosebi, în probele de atletism.

UN SPORT DE VIITOR !

În orașul elvețian St. Gallen a avut loc un mare concurs internațional de tracțiune cu frînghia. Și-au disputat întîietatea cu acest prilej opt echipe de club din Anglia, Olanda, Suedia și Elveția. Fiecare echipă a avut în componența sa opt oameni „voinici" totalizînd între 720 și 800 kg.

Întrecerea s-a bucurat de un neașteptat interes din partea publicului și i-a determinat pe participanți să pună la cale organizarea primului campionat european. Acesta urmează să aibă loc în anul 1973. Iată, așadar, străvechea întrecere devenind un sport de... viitor.

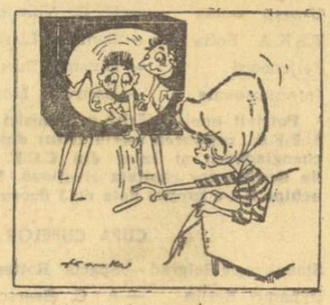

Fără cuvinte
(„Sport Ilustrierte")

SUSAN VREA SĂ JOACĂ ȘAH !

Această școlăriță din Chicago, în vîrstă de 15 ani, Susan Solomon, *nu poate figura în echipa de șah a școlii sale, deși este pasionată de jocul pe 64 patrate. Rezultatele o recomandă suficient pentru aceasta, dar se opune legislația marelui oraș american, care interzice fetelor să participe la competițiile interșcolare alături de băieți. Susan nu se descurajează, însă. Ea a dat în judecată colegiul Van Steuven — unde studiază — ca și organizația superioară de învățămînt din Chicago în așteptarea deciziei judecătorești, iat-o pozînd fotoreporterilor, în fața unui șah uriaș, oferit de un magazin de articole sportive, în scop de reclamă.*

MARATON PE SCHIURI

Clubul sportiv Lokomotiv din Liberec (Cehoslovacia) a luat inițiativa organizării unui maraton pe schiuri deschis tuturor categoriilor de concurenți. Întrecerea a fost programată pentru data de 30 ianuarie 1972 și se va disputa pe distanța de 50 km.

Organizatorii scontează pe participarea a peste 1 000 de concurenți printre care și o serie de invitați din țările vecine.

O SPORTIVĂ ÎN MINIATURĂ

În lumea sporturilor de iarnă a început să se impună, în ultima vreme, un nou nume. Este vorba despre suedeza **Marie Bodelid**, viitoare concurentă olimpică și realizatoarea unor promițătoare performanțe în schiul de fond. Ceea ce îi surprinde mai mult pe specialiști la această sportivă este aspectul său fragil căci ea are 1,51 m înălțime și doar 45 de kg.

Este interesant de știut, apoi, și faptul că, în afara schiului, Bodelid practică — chiar cu mult succes — și ciclismul. Nu de mult, participînd la campionatele feminine ale Suediei, ea a terminat pe un loc fruntaș cursa de 50 km. Ziarele finlandeze s-au ocupat pe larg de succesul... gingașei sportive deoarece, de fapt, ea este originară din „țara celor o mie de lacuri".

DOI SPORTIVI ROMÂNI IAU STARTUL ÎN „CUPA MONDIALĂ" LA GOLF

În localitatea Palm Beach Gardens (Florida) se vor desfășura între 11 și 14 noiembrie întrecerile „Cupei Mondiale" la golf, competiție care reunește 92 de jucători amatori, reprezentînd 46 de țări. La această întrecere, România va fi reprezentată de jucătorii **Pavel Tomiță** și **Gheorghe Munteanu.**

STEAUA, U. T. A. ȘI RAPID AU RĂMAS MAI DEPARTE ÎN CUPELE EUROPENE

RAPID BLOCHEAZĂ SCORUL LA 0-2 ȘI ZĂDĂRNICEȘTE MINUNEA SPERATĂ DE LEGIA

LEGIA — RAPID 2—0 (2—0)

Stadion Legia, teren alunecos, vreme umedă, cețoasă, spectatori — aproximativ 15 000. Au înscris : NOWAK (min. 1) și **BLAUT I** (min. 6). **Raportul șuturilor la poartă : 14—10** (pe spațiul porții : 8—0). **Raport de cornere : 7—3.**

LEGIA : Mowlik — Stachurski, Blaut II, Zygmund, Traszkowski, Blaut I, Deyna, Cmikiewicz, Nowak, Brychzy, Cypka.

RAPID : Răducanu 6 — Pop 7, Boc 8, Lupescu 8, Codrea 6, Dinu 7, Dumitru 8, Năsturescu 5 (min. 46 Mușat 7), Neagu 5, Ene 5, Codreanu 5.

A arbitrat, foarte bine, o brigadă din Ungaria, avînd la centru pe **GYULA EMSBERGER**, iar la linie pe **A. Vadas** și **Z. Magyar.**

Rapid e groggy puțin după începerea meciului : în min. 6 era 2—0 pentru Legia ! Echipa varșoviană a dezlănțuit de la fluierul arbitrului Emsberger o adevărată furtună pe extreme, încercînd parcă să facă uitat handicapul de 0—4 și absența internaționalului Gadocha. Și astfel, chiar în primul minut extrema dreaptă Nowak deschide scorul, încheind fericit o cursă impetuoasă, dar fiind și beneficiarul ieșirii neinspirate din poartă a lui Răducanu. Apoi în min. 6, Blaut I — conducătorul de joc al echipei Legia — șutează sec din interiorul suprafeței de pedeapsă rapidiste și

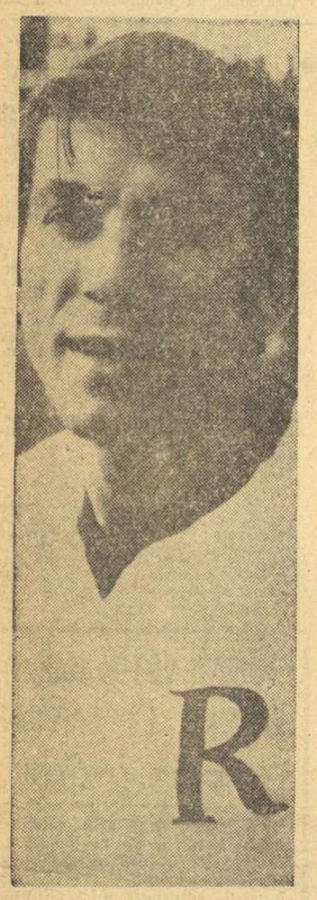

LUPESCU

Răducanu, după ce a ezitat, a lăsat balonul pe sub el, în gol : 2—0. Două șuturi pe poartă, două goluri !

Abia în min. 14 înregistrăm prima încercare — timidă — de atac a feroviarilor încheiată de Neagu printr-un șut pe lîngă poarta lui Mowlik. Două minute mai tîrziu, Cypka are o acțiune prelungită pe aripa stîngă, dar centrarea sa pe partea opusă a terenului este respinsă de Codrea în corner din fața unui grup de atacanți polonezi. În min. 28 Neagu nu găsește rezolvarea pozitivă la o bună situație în fața buturilor adverse, faultîndu-l pe portar. Rapid și-a revenit în ultima parte a reprizei, apărătorii au devenit mai decișI, mijlocașii au reușit să păstreze mai mult mingea, finalul reprizei găsind chiar în atac pe jucătorii bucureșteni. Astfel, Neagu are o bună acțiune (min. 40), dar șutul său trece pe lîngă poartă.

Ocazia ratată de Ene Daniel la două minute după reluarea jocului (șut în plasa laterală, dintr-un unghi bun) a arătat că echipa feroviară se va lăsa mult mai greu depășită decît înainte. Este edificator faptul că primul șut periculos al Legiei la poarta lui Răducanu în repriza secundă l-am înregistrat abia în min. 58. În min. 60, speranțe de gol în tabăra giuleșteană : Dumitru urmează să execute o lovitură de la aproximativ 20 m. De această dată, însă, șutul internaționalului rapidist a fost defectuos. La fel, de altfel, ca și cel expediat de fundașul Stachurski (min. 62). În min. 68 Ene Daniel și Neagu se complică în preajma careului advers, în loc să aleagă calea șutului.

În ultimul sfert de ceas, Rapidul plimbă mingea, mulțumită, în timp ce Legia este nevoită să se consoleze cu o victorie platonică.

Este adevărat că Legia a avut un început de meci extraordinar. Este la fel de adevărat faptul că gazdele au beneficiat și de șansa greșelilor lui Răducanu și Codrea, care au concurat ca tabela de marcaj să arate după numai șase minute de joc scorul de 2—0 pentru echipa locală. Dar nu putem să omitem ceea ce ni se pare de fapt, esențial, în desfășurarea primei părți a partidei : Rapidul, mizînd exclusiv pe apărare, a cedat, sine die, inițiativa. Și n-a lipsit mult ca scorul să devină 3—0, la o intervenție în extremis a lui Codrea care se putea transforma într-un autogol.

Ce s-a întîmplat, de fapt la debutul partidei de pe stadionul Legia ? Dumitru a fost chemat de către cei doi fundași centrali să nu se dezlipească de ei, mijlocașii au uitat că mai au și sarcini ofensive și, dacă ne gîndim mai bine, ne întrebăm pe cine ar fi putut să sprijine în atac mijlocașii feroviari cînd nimeni din propriul compartiment ofensiv nu se afla în preajma buturilor echipei adverse... În acest interval de timp, Legia s-a desfășurat în voie, atacul său — criticat în ultima vreme — n-a fost jenat prin marcaj strict, iar aripa dreaptă Nowak trăgea toată echipa după el.

Intrînd în ultimul sfert de oră al primei reprize fără ca avantajul Legiei să se mai mărească la proporția scontată de miile de spectatori și, bineînțeles, de cei 11 jucători varșovieni, giuleștenii și-au regăsit calmul și au reușit să iasă din cleștele dominării în care, în bună măsură, au intrat singuri. Și atunci cînd toți așteptau calificarea echipei gazdă, respectiv după pauză, Rapid a făcut, la indicația antrenorului Bazil Marian, cîteva „mutări" inteligente : în primul rînd Mușat (introdus în locul lui Năsturescu) a evoluat cu decizie și vigoare în fața fundașilor centrali, dîndu-i posibilitatea lui Dumitru să-și asume, în sfîrșit, rolul constructiv ; în al doilea rînd, jucătorii feroviari fără nici o excepție, au trecut la presing pe tot terenul, contribuind și în acest fel la scăderea treptată a potențialului de joc al Legiei. A fost clar, în asemenea condiții, că jucînd de la egal la egal la mijlocul terenului, Rapid nu va mai ceda inițiativa, cu atît mai mult cu cît ofensiva echipei gazdă nu mai avea vivacitatea și coerența din prima parte a partidei.

Chiar dacă incriminăm tactica ce a mizat numai pe apărare, adoptată la începutul partidei de către feroviari, nu putem să nu remarcăm evoluția bună a cuplului de fundași centrali Boc-Lupescu. Și acum, după finalul celor două manșe susținute de Rapid în turul doi al Cupei U.E.F.A., esențialul constă în calificarea echipei din Giulești.

Marius POPESCU

LUPESCU : „Joc epuizant, al nervilor !"

BAZIL MARIAN : „Legia ne-a luat foarte repede. Dintr-o greșeală colectivă, în care principalul vinovat a fost Răducanu, am primit un gol cu efect, psihologic. Echipa a reușit să echilibreze jocul abia prin minutul 20. Văzînd că Dumitru joacă pe aceeași linie cu fundașii, am introdus în repriza a doua pe Mușat, om de siguranță, de intervenție înaintea apărătorilor imediați, dîndu-i lui Dumitru sarcina să iasă la mijlocul terenului. Remarc evoluția fundașilor, a lui Dumitru și a lui Dinu".

LUPESCU : „Joc epuizant al nervilor. Doream să obținem un rezultat egal, dar scopul nostru a fost să ne calificăm. Și ne-am calificat".

RĂDUCANU : „Asta e, a ieșit bine, totuși. La golul doi n-am văzut nimic".

DUMITRU : „Pauza dinaintea meciului cu Cehoslovacia e foarte binevenită pentru mine. Ca și Dinu, de la Dinamo, și eu mă simt obosit".

Antrenorul **TADEUSZ CHRUSCINSKI : „Sînt mulțumit de jocul echipei mele, Rapid a evoluat tacîc bine. După începutul partidei, cînd echipa mea a obținut foarte rapid cele două goluri, fotbaliștii bucureșteni au căutat din ce în ce mai mult să ne strice jocul la mijlocul terenului, și au reușit".**

GYULA EMSBERGER : „Am crezut, la 2—0, că voi asista la o mare surpriză. Dar Rapid a renăscut, s-a „agățat" de meci și a reușit să-și revină pe parcurs. Deși nu mi-a făcut o impresie nefavorabilă, echipa Rapid este mai bună, cred, decît s-a arătat astă-seară. Am mai arbitrat pe Rapid la Torino, în meciul cu Juventus de acum cîțiva ani, și știu că este o echipă omogenă, puternică, căreia îi urez succese în continuare".

Brațe ridicate de bucuria calificării : Steaua a sărit încă o treaptă în „Cupa Cupelor".

Dinamo nu putea reuși la Rotterdam ceea ce n-a izbutit la București

ROTTERDAM, 3 (prin telefon, de la trimisul nostru special). Pe stadionul Feijenoord, la fluierul arbitrului englez J. Burtenshaw s-au aliniat următoarele formații :

Feijenoord : Geilman — Schneider, Israel, Laseroms, van Duivenbode, Hasil, Jansen, van Hanegem, Maiwald, Boskamp, Wery.

Dinamo : Constantinescu — Cheran, Nunweiller III, Sandu Gabriel, Deleanu, Dinu, Sătmăreanu II, Doru Popescu, Nunweiller VI, Dumitrache, Fl. Dumitrescu.

Cu toate că timpul a fost noros, excelenta iluminație ne-a dat impresia că jocul se desfășoară la lumina zilei. Jocul a început cu un iureș al formației olandeze, care timp de 5 minute a pus la grea încercare apărarea dinamovistă. Apoi o bună perioadă de timp, raportul de forțe s-a echilibrat. Încurajările suporterilor lui Feijenoord dau un nou impuls olandezilor, care prin Jansen (min. 21 și 27) și Israel (min. 26) au încercat vigilența lui Constantinescu. Pînă la sfîrșitul primei reprize, bucureștenii au făcut un bun joc în apărare, destrămînd toate acțiunile ofensive ale jucătorilor olandezi.

După pauză, în formația olandeză a apărut Schoenmacker în locul lui Boskamp. Gazdele reușesc să obțină în min. 47 o lovitură de colț, ca apoi, după 6 minute, să asistăm la deschiderea scorului. Nunweiller III, care pînă în acest minut a evoluat foarte bine, a dat „acasă", cu capul, balonul, dar Constantinescu era ieșit din poartă și n-a mai putut interveni. În minutul 58, Dumitrache a avut posibilitatea să restabilească egalitatea, dar el a întîrziat să șuteze și Israel l-a deposedat. Ofensiva gazdelor sporește din ce în ce mai mult, și în min. 65, scorul a devenit 2—0 ; la o minge pierdută de Cheran, Wery a pasat lui Schoenmacker, și acesta a trecut de S. Gabriel și a șutat în poartă din apropiere. În min. 69, Dumitrache a fost înlocuit cu Mustățea. Jucătorii români, timorați, și demoralizați după autogol, nu reușesc decît rareori să pună în pericol poarta olandezilor. În penultimul minut de joc, Maiwald șutează în bară și astfel scorul a rămas 2—0 pentru Feijenoord, după un joc sub valoarea celui de la București.

C. FIRĂNESCU

Bucureștenii au reușit să elimine

(Urmare din pag. 1)

apărare aproximativ, neglijent și vulnerabil, tocmai pentru că se arăta cam prea orgolios. Această distribuție a calităților și a defectelor celor două echipe a devenit mai pregnantă și hotărîtoare în repriza secundă. Steaua avea să realizeze acum trei faze bine lucrate. Singurele faze bune din toată partida. Dar în urma lor, bucureștenii au realizat două goluri, în fața unei apărări cu mult sub nivelul general al echipei antrenată de olandezul Michels. În min. 47, Marcu a pătruns și centrarea sa l-a oferit lui Iordănescu o mare ocazie de gol. Cinci minute mai tîrziu, tot Marcu a ajuns aproape de linia de corner și Gallego l-a faultat așa ca să fie, nu fiindcă situația ar fi fost disperată. Lovitura de la 11 m trimisă de Năstase a fost necruțătoare. A urmat apoi plecarea lui Sătmăreanu în atac (min. 60) și centrarea acestuia ajunsă la Năstase. Tînărul acesta șiret ca o vulpe bătrînă a păcălit adversarii care îl împresurase și a trimis un șut teribil, pe care Reina n-a fost în stare să-l pareze. În toată repriza a doua, spaniolii au dominat mult, au făcut lucruri excelente la mijlocul terenului, au pătruns și s-au bătut aspru în careul lui Haidu, dar n-au îngenunchiat ultima noastră linie de apărare (crîncenă și solid angrenată) decît o singură dată (min. 50), cînd Asensi a fentat fulgerător și a șutat cu violență.

C.F. Barcelona este o formație de anvergură. Ea a evoluat la București mai bine decît Steaua. O atestă și datele obiective, adică numărul de șuturi și de cornere. Dar a pierdut din cauza nesansei, a rigorii apărătorilor bucureșteni, precum și datorită fragilității ei defensive. Văzînd C.F. Barcelona, sporește pentru noi dimensiunea victoriei pe care Steaua a obținut-o acum două săptămîni în deplasare. Rezultatul acela destul de greu de înțeles, este extrem de onorant, pentru Sătmăreanu, Naom, Vigu și toți ceilalți. Steaua ajunge în sferturile de finală ale „Cupei Cupelor", adică acolo unde nu e dat să ajungă oricui. Rezultatul este superior manierei în care a fost obținut (amintiți-vă și comportarea din meciul cu echipa malteză), dar, în ultimă instanță, el este elementul durabil. Năstase a **fost, de fapt, omul prim al acestei duble întîlniri cu echipa spaniolă, fiindcă ea a murit datorită celor trei goluri realizate de către el.** După opinia noastră, arbitrul Pius a dezavantajat ambele echipe cu cîte o lovitură de la 11 m. Pe spanioli în min. 8 și pe români în min. 52.

Pînă la primăvară, Steaua are timp să mai crească și să se mai întărească. Fiindcă în „Cupa Cupelor" au rămas numai formații de elită și în fața lor trebuie luptat cu arme fine și sigure.

Spectatori cît la un meci de B. Normal, dacă televiziunea transmite patru ore și jumătate de fotbal.

CÎTE EMOȚII PENTRU O CALIFICARE

(Urmare din pag. 1)

fi reușit să fructifice poziția excelentă din min. 39, alta ar fi fost istoria partidei. Așa, însă, repriza secundă a devenit un calvar pentru public și pentru U.T.A.

În această repriză secundă, după cîteva ocazii bune, fotbaliștii polonezi egalează. **Pawlowski îl depășește ușor pe Popovici, centrează, mingea șutată de un coechipier în blocajul din fața lui Vidac revine la același**

U.T.A. — ZAGLEBIE 2—1 (1—0, 1—1, 1—1)

Stadion U.T.A. ; timp friguros ; teren bun ; spectatori — circa 8 000. Au marcat : DOMIDE (min. 14), **PAWLOWSKI** (min. 66) și **KUN** (min. 112). **Raportul șuturilor la poartă : 28—24** (pe spațiul porții : 9—13). **Raport de cornere : 7—4.**

U.T.A. : Vidac 8 — Birău 6, Lereter 7, Pojoni 8, Popovici 5, Petescu 7, Domide 8, Sima 5 (min. 58 Calinin 6), Kun 7, Broșovschi 7, Both 6.

ZAGLEBIE WALBRZYCH : Szeja — Pietraszewski, Pazdior, Cieszkowiec, Szlykowiecz, Galas, Gluch (min. 46 Pawlowski), Stachula, Novak, Odsterczyl, Kwiatkowski.

A arbitrat corect, cu excepția fazei din min. 96 (cînd Broșovschi a fost faultat în careu) **FRANZ WOHRER**, ajutat la linie de **Günther Holzer** și **Johann Strasser** — toți din Austria.

PAWLOWSKI, după un șut plasat, la semimijlocime, s-a oprit în dreapta portarului arădean, mascat. În acel minut 66, egalul de la Walbrzych nu mai putea conta pentru U.T.A. Și încep marile emoții. Căci Zaglebie atacă cu forță, U.T.A. nu-și regăsește cadența, iar Vidac trebuie să se întrebuințeze serios în min. 68, 75, 76, 87. E drept, U.T.A. are două-trei ocazii (fiind televizată partida, rețineți, credem, mai ales acel minut 82 cînd Szeja a scăpat balonul din mînă în fața lui Kun și Cieszkoviec a respins în ultimă instanță), dar s-a aflat în fața unui adversar mai proaspăt. Așa că prelungirile nu păreau prea roze pentru echipa de pe Mureș.

În cele 30 de minute de prelungiri, însă, U.T.A. și-a mai revenit și a început să forțeze rezultatul. În min. 96, Broșovschi e faultat în careu de Pazdior, însă arbitrul nu acordă penalty-ul, destul de clar după părerea noastră. Se părea că U.T.A. nu va putea cîștiga, dar meritul arădenilor este că, deși dominați fizic, nu și-au pierdut încrederea în izbîndă. Și în min. 112, la o lovitură liberă executată de Both de la circa 17 m, Szeja comite singura mare greșeală din acest meci, scapă balonul din mîini, în săritură, și KUN înscrie, cu capul, golul calificării. Zarurile, însă, nu erau aruncate. Pentru că în acel minut 117 numai bara s-a opus eliminării U.T.A.-ei. Meritul arădenilor este că au forțat rezultatul în prelungiri și în final s-au bucurat de izbîndă. Dar cu prețul cîtor emoții...

În vestiarele stadionului U. T. A.

NICOLAE DUMITRESCU: „Un adversar dificil care a întrebuințat la maximum forța corporală. Zaglebie a jucat mai bine ca la Walbrzych. U.T.A. a jucat crispat, pentru că a intrat, se pare, în atmosfera mult prea optimistă dinaintea meciului. Noi am greșit jucînd prea mult la centrul terenului, datorită și faptului că astăzi extremele au fost foarte slabe. Sperăm că pînă la meciurile din turul trei, prin pregătire, să ne asigurăm prospețimea necesară unei astfel de competiții".

NIEKEL (antrenorul formației Zaglebie Walbrzych) : „A fost un meci interesant, un joc de luptă, de forțe egale. Cred că un rezultat egal ar fi fost mai tiresc. Căci noi am jucat mai bine la Arad. Portarul Vidac a fost foarte bun, rezolvînd cîteva situații dificile".

FRANZ WOHRER (arbitrul partidei) : „Așteptam mai mult de la U.T.A., cea care învinsese pe Austria Salzburg cu 4—1. Se spunea că atacul arădean macină tot ceea ce întîlnește în cale. Azi n-a arătat nimic, golul doi a fost un gol norocos. U.T.A. a fost mai tehnică, dar lipsită de voință. În repriza a doua, o dată cu căderea U.T.A.-ei, Zaglebie putea cîștiga partida. În prelungiri, însă, gazdele și-au revenit. A fost un meci de luptă, dar sportiv".

DOMIDE : „Am prins o zi proastă Iar adversarul o zi bună. Dacă Kun nu rata o ocazie după golul înscris de mine, altfel am fi jucat. Așa însă, am jucat fără extreme... Portarul advers a făcut o singură greșeală, cea a golului calificării noastre".

PETESCU : „Ne-am calificat infinit mai greu decît ne așteptam, datorită entuziasmului exagerat general de către echipa Walbrzych și de buna comportare din campionat".

STACHULA : „A fost un meci de luptă. Noi am jucat mai bine decît la Walbrzych și am avut ocazii pentru o neașteptată victorie, dar ne-a lipsit norocul".

BELOWSKI : „Credeam că U.T.A. va juca mult mai bine, dar ea s-a prezentat mai slab decît la Walbrzych. Cu mai multă concentrare și șansă am fi putut obține calificarea".

ÎN CABINE, DUPĂ MECI

RINUS MICHELS, antrenorul echipei C.F. Barcelona : **„A existat, fără îndoială, un moment-cheie al jocului : penalty-ul acordat de arbitrul Kaber. Pînă atunci, noi fusesem cei care dominasem — am jucat indiscutabil mai bine în cîmp — și deschiderea scorului a fost conformă cursului jocului. După aceea însă, echipa dv. a renăscut parcă și a început să joace altfel. Acel 11 m. a dezorientiat însă complet echipa pe care o conduc, făcînd-o să-și piardă liniștea, să joace nervos. Meciul, de altfel, era jucat în acel moment...**

MARCIAL : Steaua a cîștigat azi pe merit. Noi am pierdut calificarea încă din primul joc, cînd n-am reușit să luăm avantaj, iar echipa dv. — care ne-a demonstrat că este o echipă puternică — nu a ratat șansa ce i se oferea. Consider că arbitrul Kaber ne-a dezavantajat. Mi-au plăcut, din echipa Steaua, nr. 9 și 5 (n.n. Iordănescu și Naom).

PIUS KABER, conducătorul jocului : **Nu a fost o partidă prea greu de arbitrat. Dominarea spaniolilor a fost vizibilă numai la mijlocul terenului. A doua repriză a fost mai indîrjită, dar, cred, nimeni nu poate să aibă ceva de obiectat.**

VALENTIN STĂNESCU: Deocamdată, ne-am îndeplinit scopul propus : sîntem calificați în turul trei. Ce-o fi mai departe, vom vedea... Pentru calificare, trebuie însă să-i mulțumim neapărat și docto rului Ghimpețeanu, care pur și simplu a avut sarcina să pună echipa pe picioare... Și a reușit.

GHEORGHE CONSTANTIN: Am eliminat o echipă bună. Sîntem foarte bucuroși de calificare. Este și normal: Steaua este prima echipă românească care se califică în turul al treilea într-una din competițiile de „vîrf" ale continentului — „Cupa campionilor" sau „Cupa cupelor". Poate am fi făcut și un bun spectacol, dar, nu uitați, am avut cinci convalescenți în echipă.

NAOM : Greu, foarte greu. Spaniolii au jucat atît de repede. Ne-am ținut, cred însă, bine de ei ! Sînt atît de fericit încît nu știu ce să mai spun...

AU FOST ALCĂTUITE LOTURILE REPREZENTATIVE A ȘI DE TINERET ÎN VEDEREA MECIURILOR CU SELECȚIONATELE SIMILARE ALE CEHOSLOVACIEI

- **19 jucători în lotul A, 13 în cel de tineret**
- **Tricolorii se vor pregăti la Poiana Brașov și Snagov, iar „Tineretul" — în Capitală**

Au fost alcătuite loturile reprezentative, A și de tineret, ale țării noastre în vederea întîlnirilor de la 14 noiembrie cu selecționatele similare ale Cehoslovaciei.

Pentru meciul de la București, antrenorii **Angelo Niculescu** și **Titus Ozon** au convocat 19 jucători. Iată-i : **portari** — RĂDUCANU (Rapid), GHIȚĂ (S.C. Bac.) ; **fundași** — SĂTMĂREANU (Steaua), LUPESCU (Rapid), DINU (Dinamo), VLAD (F.C. Argeș), DELEANU (Dinamo), MOCANU (Petrolul) ; **mijlocași** — DUMITRU (Rapid), ANCA („U" Cluj), RADU NUNWEILLER (Dinamo), VIGU (Steaua) ; **înaintași** — LUCESCU (Dinamo), DEMBROVSCHI (S.C. Bacău), DOBRIN (F.C. Argeș), IORDĂNESCU (Steaua), DOMIDE (U.T.A.), NEAGU (Rapid), NĂSTASE (Steaua).

Componenții lotului se vor întîlni sîmbătă la București, după care se vor deplasa la Poiana Brașov, unde vor petrece trei zile de odihnă și deconectare. Luni seara, selecționabilii vor sosi la Snagov, unde vor pregăti partida cu Cehoslovacia.

În programul tricolorilor mai figurează și un sever control medical, marți dimineața la Centrul medico-sportiv „23 August".

Lotul de tineret, alcătuit de antrenorii **Gh. Ola** și **Gh. Constantin**, cuprinde 16 jucători : **portari** — ȘTEFAN („U" Cluj), VIDAC (U.T.A.) ; **fundași** — NICULESCU (Univ. Craiova), SĂTMĂREANU II (Dinamo), OLTEANU (Steagul roșu), POPOVICI (U.T.A.), SMARANDACHE (Steaua), HAJNAL (A.S.A. Tg. Mureș) ; **mijlocași** — CADAR (Steagul roșu), SIMIONAȘ (Politehnica Iași), BÖLÖNY (A.S.A. Tg. Mureș) ; **înaintași** — SIMA (U.T.A.), LICĂ („U" Cluj), KUN (U.T.A.), BROȘOVSCHI (U.T.A.), MARCU (Steaua).

Lotul de tineret se va reuni vineri în Capitală, unde va rămîne timp de o săptămînă, mai precis pînă în ziua de 12 noiembrie, cînd este prevăzută plecarea spre Praga.

Restanță în divizia B, seria a II-a

Numai aproximativ 100 de spectatori — prin lipsa de interes a clubului Politehnica, care n-a încercat să programeze partida restanță într-o altă zi — au asistat la jocul dintre studenții timișoreni și cei de la Olimpia Satu Mare. A învins Poli cu 5—0 (1—0).

MECIUL DE TINERET ROMÂNIA — CEHOSLOVACIA SE DISPUTĂ LA PRAGA

Echipa de tineret a României va întîlni în ziua de 14 noiembrie selecționata similară a Cehoslovaciei (în campionatul european). Meciul va avea loc la Praga.

De comun acord, cele două federații de specialitate au hotărît ca întîlnirea să se dispute în cursul dimineții, la ora 10.

LOTO-PRONOSPORT

TRAGERE EXCEPȚIONALĂ PRONOEXPRES

Doar trei zile mai aveți la dispoziție pentru a vă putea procura biletele la interesanta și atractiva tragere excepțională Pronoexpres din 7 noiembrie a.c. Sîmbătă, 6 noiembrie a.c., este ultima zi pentru procurarea biletelor.

NUMERELE EXTRASE LA TRAGEREA PRONOEXPRES NR. 44 DIN 3 NOIEMBRI 1971

FOND GENERAL DE CÎȘTIGURI: 1.841.842 lei din care 823.887 lei report.

EXTRAGEREA I : 9 5 26 1 15 4. **FOND DE CÎȘTIGURI :** 1.350.563 lei din care 823.887 lei report categ. 1.

EXTRAGEREA a II-a : 41 30 13 8 28. **FOND DE CÎȘTIGURI.** 491.279 lei.

Plata premiilor pentru aceasta tragere se va face astfel :

În Capitală începînd de joi 11 noiembrie pînă la 18 decembrie 1971 inclusiv ; în țară începînd de aproximativ luni 15 noiembrie pînă la 18 decembrie 1971, inclusiv.

CÎȘTIGURILE TRAGERII LOTO DIN 29 OCTOMBRIE 1971

EXTRAGEREA I : Categ. 1 : **2** variante a 43.478 lei ; categ. 2 : **3** variante 25% a 16.103 lei și 6 variante 10% a 6.441 lei ; categ. 3 : **19** a 4.577 lei ; categ. 4 : 33 a 2.635 lei ; categ. 5 : 284,65 a 305 lei ; categ. 6: 204,65 a 425 lei.

EXTRAGEREA a II-a : Categ. A : **4** variante 10% a 17.463 lei ; categ. B : 2 variante 25% a 12.472 lei și 9 variante 10% a 4.989 lei ; categ. C : 10,20 a 6.848 lei ; categ. D : 20,45 a 3.416 lei ; categ. E : 32,70 a 2.136 lei ; categ. F : 69,30 a 1.008 lei ; categ. Z: 1531,80 a 100 lei.

DIFERITE... dintre sute de rapoarte

Iată, în rîndurile care urmează, cîteva reflecții după lectura rapoartelor observatorilor federali și a foilor de arbitraj, de la etapa a 9-a a diviziei A :

■ Nu de puține ori, arbitrii contribuie la crearea unor stări de nervozitate în teren și în tribune, prin interpretarea diferită, în cursul aceluiași meci, a aceleași faze de joc, dar, mai ales, prin felul cum sînt judecate unele întîmplări din terenul de joc, de către un arbitru sau altul. Mai precis : de lipsa unei uniformități în aplicarea regulilor de joc. La Constanța, în meciul Farul — Jiul, **Gheorghe Limona** — după cum am citit în raportul său — a arătat cartonașul galben la nu mai puțin de ȘASE jucători, dintre care PATRU aparținînd formației gazdă. Este vorba de Stoica, Antonescu, Tănase, I. Constantinescu (Farul) și Dodu și Tonca (Jiul), avertizați pentru diverse încălcări ale regulamentului : joc periculos, vociferări, proteste, atitudini nesportive față de adversari sau coechipieri. **N-a** fost trecută cu vederea nici abaterea lui I. Constantinescu, care intrase în joc, fără a-l anunța în prealabil pe arbitru. Pentru aceasta, și lui i-a arătat cartonașul galben. În schimb, la București, într-un meci cu destule neregularități, independent de factura lui tehnică, adesea remarcabilă, conducătorul partidei, **Aurel Bentu**, NU A RECURS NICI MĂCAR O SINGURĂ DATĂ LA CARTONAȘUL GALBEN, argumentînd că **„nu au fost cazuri de avertismente, jocul desfășurîndu-se în limitele regulamentului".** Trebuie, deci, să conchidem, că atît atacul lui Dinu asupra lui Domide, cît și acel al lui Birău asupra lui Fl. Dumitrescu, fostul său coleg de echipă, n-au depășit limitele regulamentului. Așa să fie ?

■ Crainicul televiziunii și cronicarii ziarelor „Sportul", „Informația București" și „România liberă" au apreciat că arbitrul Bentu ar fi trebuit să acorde penalty la atacul lui Sătmăreanu asupra lui Kun II, de la începutul meciului Dinamo — U.T.A. Observatorul federal **Gh. Ola**, considerînd că arbitrul „a greșit la judecarea unor situații de avantaj și a citorva faulturi fluierate cu întîrziere", nu face însă nici o mențiune asupra acestei faze, ceea ce exprimă, de fapt, o părere contrarie celor ale comentatorilor de mai sus. Dar, poate că aceste rînduri ar fi fost mai puțin... interesante, dacă și observatorul federal ar fi avut și el aceeași părere. Monotonia ucide, uneori...

■ **„Ca de obicei, publicul s-a arătat ostil oaspeților".** Scriind acestea despre publicul din Bacău, observatorul federal **C. Ardeleanu** nu face decît să repete ceea ce au remarcat și alții : exagerat local-patriotism, manifestări necivilizate la unii spectatori din acest oraș. Nu mai interesează „Trofeul Petschovschi"? S-a banalizat ? Să instituim altul !

■ La Cluj, nota 10 la... purtare, din partea observatorului federal, **Mihai Botez**, atît jucătorilor de la Universitatea, cît și celor de la F.C. Argeș. La Carei, de asemenea, trimisul Federației, **Mircea Crețescu**, a fost plăcut impresionat de maniera corectă de joc a echipelor Crișul și C.F.R. Cluj, în dramatica lor întîlnire de duminică. Ambele echipe au primit nota 9 la disciplină. În raport este elogiată și atitudinea publicului, „care a avut un rol pozitiv în stimularea jucătorilor printr-o participare activă dar corectă la fazele de joc". Se poate, deci și așa...

Jack BERARIU

IERI, ÎN CUPELE EUROPENE LA FOTBAL

Aseară s-au desfășurat meciurile retur din cupele europene la fotbal (optimile de finală în C.C.E. și „Cupa Cupelor". 16-imile de finală în „Cupa U.E.F.A.").

Tragerea la sorți a meciurilor din optimile de finală din Cupa U.E.F.A. va avea loc vineri, 5 noiembrie, la Zürich, iar tragerea la sorți a meciurilor din sferturile de finală din C.C.E. și Cupa cupelor, se va efectua la 12 ianuarie 1972, într-un oraș care se va stabili ulterior.

Iată rezultatele pe care le-am primit pînă la închiderea ediției. În paranteze, rezultatele din tur.

Echipele subliniate s-au calificat în turul următor.

CUPA CAMPIONILOR EUROPENI

Ajax Amsterdam	— Olympique Marseille	4-1 (2-1)
Arsenal Londra	— Grasshoppers Zürich	3-0 (2-0)
Sliema Wanderers	— Celtic Glasgow	1-2 (0-5)
Standard Liège	— T.S.K.A. Moscova	2-0 (0-1)
Ujpesti Dozsa	— F. C. Valencia	2-1 (1-0)
T.S.K.A Sofia	— Benfica Lisabona	0-0 (1-2)
Feijenoord	— Dinamo București	2-0 (3-0)
Internazionale	— Borussia Mönch.	4-2

Potrivit unei hotărîri a Comisiei de disciplină a U.E.F.A., rejucarea meciului tur dintre Borussia Mönchengladbach și Inter din C.C.E. va avea ca loc de desfășurare capitala elvețiană, Berna. Celor două echipe li s-a propus data de 1 decembrie.

CUPA CUPELOR

Steaua roșie Belgrad	— Sparta Rotterdam	2-1 (1-1)
Dynamo Berlin	— A. C. Beerschot	3-1 (3-1)
Austria Viena	— A. C. Torino	0-0 (0-1)
Dinamo Moscova	— Eskisehir	1-0 (1-0)
Chelsea	— Atvidaberg	1-1 (0-0)
Steaua București	— C. F. Barcelona	2-1 (1-0)
Bayern München	— F. C. Liverpool	3-1 (0-0)

CUPA U.E.F.A.

Lierse S. K.	— Rosenborg Trondheim	3-0 (1-4)
Legia Varșovia	— Rapid București	2-0 (0-4)
F. C. Dundee	— F. C. Köln	3-2 (1-2)
Wolverhampton	— A.D.O. Haga	4-0 (3-1)
A. C. Bologna	— Zeleznicear Sarajevo	2-2 (1-1)
Tottenham	— F. C. Nantes	1-0 (0-0)
Atletico Bilbao	— Eintracht Braun.	2-2 (1-2)
Vasas Budapesta	— F. C. Johnstone	1-0 (0-2)
Hertha	— Milan	2-1 (2-4)
Carl Zeiss Jena	— O.F.K. Beograd	4-0 (1-1)
U.T.A.	— Zaglebie Walbrzych	2-1 (1-1)
Rapid Viena	— Dinamo Zagreb	0-0 (2-2)
P.S.V. Eindhoven	— Real Madrid	2-0 (1-3)
Panionios	— Ferencvaros	(0-6)

Meciul retur, Panionios — Ferencvaros (Cupa U.E.F.A) **nu s-a jucat**, echipa greacă fiind eliminată din competiție.

Redacția și administrația : București, str. Vasile Conta nr. 16 ; telefoane : centrală 11.10.05, secția corespondenți 11.51.09, interurban 72 și 286 ; telex : sportrom buc. 180, Tiparul „I. P. Informația", București 40368

PROLETARI DIN TOATE ȚĂRILE, UNIȚI-VĂ!

Sportul

ZIAR AL CONSILIULUI NAȚIONAL PENTRU EDUCAȚIE FIZICĂ ȘI SPORT

ANUL XXVII — Nr. 6867 | 4 PAGINI 30 BANI | Vineri 5 noiembrie 1971

PLENARA COMITETULUI CENTRAL AL PARTIDULUI COMUNIST ROMÂN

Joi, 4 noiembrie, au continuat lucrările Plenarei Comitetului Central al Partidului Comunist Român.

La dezbaterile pe marginea Expunerii prezentate de tovarășul Nicolae Ceaușescu cu privire la Programul Partidului Comunist Român pentru îmbunătățirea activității ideologice, ridicarea nivelului general al cunoașterii și educația socialistă a maselor, pentru așezarea relațiilor din societatea noastră pe baza principiilor eticii și echității socialiste și comuniste, au luat cuvîntul tovarășii: Teodor Coman, prim-secretar al Comitetului județean Tulcea al P.C.R., Constantin Drăgoescu, secretar al Comitetului județean Gorj al P.C.R., Letay Lajos, scriitor, Manea Mănescu, membru al Comitetului Executiv, al Prezidiului Permanent, secretar al C.C. al P.C.R., președintele Consiliului Economic, general de armată Ion Ionită, membru supleant al Comitetului Executiv al C.C. al P.C.R., ministrul Forțelor Armate, Eduard Eisenburger, președintele Consiliului oamenilor muncii de naționalitate germană, Eugen Jebeleanu, poet, Vasile Potop, prim-secretar al Comitetului județean Iași al P.C.R., Ștefan Voicu, redactor șef al revistei „Lupta de Clasă", Janos Fazekaș, membru al Comitetului Executiv al C.C. al P.C.R., vicepreședinte al Consiliului de Miniștri, Ilie Cișu, prim-secretar al Comitetului județean Prahova al P.C.R., Vasile Vîlcu, membru al Comitetului Executiv al C.C. al P.C.R., prim-secretar al Comitetului județean Constanța al P.C.R.

În ședința de după-amiază, în continuarea dezbaterilor, au luat cuvîntul tovarășii: Iosif Uglar, membru supleant al Comitetului Executiv al C.C. al P.C.R., prim-secretar al Comitetului județean Satu Mare al P.C.R., Roman Moraru, secretar al Comitetului județean Cluj al P.C.R., Martian Dan, prim-secretar al C.C. al U.T.C., ministru pentru problemele tineretului, Gheorghe Rădulescu, membru al Comitetului Executiv, al Prezidiului Permanent al C.C. al P.C.R., vicepreședinte al Consiliului de Miniștri, Simion Dobrovici, prim-secretar al Comitetului județean Vrancea al P.C.R., Titus Popovici, scriitor, Ștefan Peterfi, președintele Consiliului oamenilor muncii de naționalitate maghiară, Constantin Băbălău, membru supleant al Comitetului Executiv al C.C. al P.C.R., prim-secretar al Comitetului județean Dolj al P.C.R., Anton Breitenhofer, redactor șef al ziarului „Neuer Weg", acad. Nicolae Teodorescu, decanul Facultății de matematică a Universității din București, Dumitru Popescu, membru al Comitetului Executiv, secretar al C.C. al P.C.R., președintele Consiliului Culturii și Educației Socialiste, Tiberiu Grecu, director general al Uzinei de mașini grele-București, Dan Hăulică, redactor șef al revistei „Secolul XX", și Gheorghe Pană, membru al Comitetului Executiv, al Prezidiului Permanent, secretar al C.C. al P.C.R.

Lucrările Plenarei Comitetului Central al Partidului Comunist Român continuă.

MUNCA POLITICO-IDEOLOGICĂ ȘI CULTURAL-EDUCATIVĂ O SARCINĂ PERMANENTĂ A ORGANELOR ȘI ORGANIZAȚIILOR SPORTIVE

ANGHEL ALEXE
președintele Consiliului Național pentru Educație Fizică și Sport

În cadrul Plenarei Comitetului Central al Partidului Comunist Român, care a început miercuri, tovarășul NICOLAE CEAUȘESCU a prezentat **„Programul P.C.R. pentru îmbunătățirea activității ideologice, ridicarea nivelului general al cunoașterii și educația socialistă a maselor, pentru așezarea relațiilor din societatea noastră pe baza principiilor eticii și echității socialiste și comuniste"**, document de o uriașă însemnătate teoretică și practică în opera de făurire a societății socialiste multilateral dezvoltate în patria noastră, care încununează și face, în același timp, o sinteză de înaltă principialitate politică, marxist-leninistă, a eforturilor depuse de partid, de secretarul său general, pentru ridicarea la cote noi, de calitate și exigență, a muncii politico-ideologice și cultural educative în rîndul membrilor de partid, a tuturor oamenilor muncii.

Plenara C.C. al P.C.R. se desfășoară la aproape patru luni de la adoptarea, de către Comitetul Executiv a măsurilor din iulie a acestui an, preconizate de tovarășul NICOLAE CEAUȘESCU. Perioada de timp, care a trecut de atunci, a fost caraterizată de o puternică efervescență creatoare, de dezbateri ample și responsabile, cu prilejul cărora întreaga națiune și-a exprimat adeziunea deplină față de Documentele de partid, hotărîrea nestrămutată de a le transpune grabnic și integral în viață.

În angrenajul vast, chemat să-și aducă aportul la înfăptuirea acestei acțiuni de anvergură națională, este organic integrată și se simte angajată plenar mișcarea noastră de educație fizică și sport.

Despre rolul și însemnătatea ei la realizarea procesului educațional al maselor și al tinerei generații, mai cu seamă, despre contribuția pe care sportul trebuie să și-o aducă la făurirea nu numai a unor trupuri robuste, ci și a unor conștiințe sănătoase și neîntinate, s-a vorbit și s-a scris mult în vremea din urmă. Dar, oricît de mult s-ar scrie și s-ar vorbi, tot nu este de ajuns, pentru că astăzi, în procesul formării cetățeanului destoinic al societății noastre, sportului i s-a încredințat un loc de seamă, în vecinătatea imediată a unor instituții atît de intime, cum ar fi familia, școala, locul de muncă. Virtuțile educative ale acestei activități sînt, într-adevăr, neprețuite, ele avînd — printre altele — privilegiul de a se adresa, mai ales, unor caractere fragede, neformate încă, aflate în stadiul aluatului apt de a fi modelat în forme pe care le dorim cît mai apropiate de perfecțiune.

Consiliul Național pentru Educație Fizică și Sport, analizînd, în lumina Documentelor de partid, activitatea politico-ideologică și cultural-educativă cu sportivii, tehnicienii și activiștii din domeniul educației fizice și a sportului, a alcătuit un amplu program de acțiune menit să contribuie la înfăptuirea lor.

În perioada august-septembrie s-au desfășurat, cu sprijinul organelor locale de partid, dezbateri ale Consiliilor județene pentru educație fizică și sport. Cele 40 de adunări, organizate în județe și în municipiul București, au angrenat peste 4 000 de persoane, practic întregul activ de bază al mișcării sportive: antrenori, activiști, instructori, profesori de educație fizică, asadar oameni cu o înaltă calificare, care lucrează în cluburi, asociații, secții pe ramură de sport, școli sportive ș.a. Adunările consiliilor județene au beneficiat de participarea unor lucrători cu munci de răspundere din aparatul de partid și de stat, care au ridicat, prin intervențiile lor, nivelul dezbaterilor, contribuind la stabilirea unor măsuri practice pentru activi-

(Continuare în pag. a 2-a)

ECHIPELE NOASTRE ÎN MIJLOCUL FURTUNII FOTBALULUI EUROPEAN

SATISFACȚIILE ȘI ASPRIMILE UNEI ACTIVITĂȚI INTERNAȚIONALE INTENSE

Mingea șutată de Năstase, omul despre care C. F. Barcelona își va aminti multă vreme (nu se vede în fotografie), intră pentru a doua oară în poarta lui Reina. Este golul victoriei definitive a echipei Steaua
Foto: Dragoș NEAGU

În această toamnă fotbalul nostru trăiește un moment aparte. Cele mai bune echipe de club, conform ierarhiei anului trecut, au o viață nesperat de lungă în cupele europene. Dacă mai adăugăm prezența fotbaliștilor noștri în campionatul european inter-țări și în preliminariile olimpice, avem elementele care au generat sezonul acesta cu solicitări și prezențe multiple, sezonul cel mai bogat și cel mai aspru trăit poate de jucători în toată istoria fotbalului românesc. E foarte bine ca reprezentantele unui fotbal național să fie prezente în focarele de interes ale soccerului european. E foarte bine și am dori ca și de acum înainte, în fiecare an, să nu mai știm unde ne e capul de atîtea meciuri, de atîtea obligații și emoții. Dar la începutul unei asemenea existențe firești de multă vreme pentru alții, jucătorii și echipele noastre solicitate de cîte trei ori în fiecare săptămînă au ajuns să fie stoarse ca niște lămîi vechi. Pe de o parte din cauza neobișnuitului. Pe de altă parte, fiindcă loturile sînt mici, cu discrepanțe valorice, iar rezervele sînt în genere niște ucenici pe lîngă cei mai buni titulari. Din acest punct de vedere, U.T.A. este o martiră, avînd numai 12—13 jucători. Ar mai fi de amintit că nici în timpul unei atari campanii epuizante, mulți dintre fotbaliștii noștri nu se înregimentează cu toate energiile. Criza aceasta de acomodare intensă se va atenua și va dispare pe măsură ce participarea echipelor românești la o viață fotbalistică internațională intensă va deveni o constantă.

Paradoxal e însă faptul că tocmai într-un asemenea moment ne-a fost dat să ajungem cu 3 echipe pe o treaptă superioară a competițiilor europene. Cu trei echipe din patru, care deși jucînd cel mai adesea modest au izbutit să elimine o serie de formații redutabile. Evenimentele fotbalistice refuză uneori explicații logice și nu trebuie să ne încăpățînăm a demonstra întotdeauna cum de a fost posibil un epilog sau altul. Cert este că, deși, numai departe de cît alaltăieri, Steaua, U.T.A. și Rapid s-au chinuit, că emoțiile și nesiguranța au învălmășit sufletele multora aflați față-n față cu stadioanele din București, Arad și Varșovia, noi am rămas după stingerea furtunii cu trei echipaje intacte. În prezent, numai fotbalul olandez, vest-german și englez (are șanse și cel italian), concurează

Romulus BALABAN

(Continuare în pag. a 3-a)

După un început decepționant, RAPID a rezistat atacurilor LEGIEI și și-a atins scopul — CALIFICAREA!

VARȘOVIA, 4 (prin telefon, de la trimisul nostru special).

Nu știu ce au gîndit telespectatorii din țară după primele 6 minute ale meciului de miercuri, dar pot să vă spun că românii prezenți în tribunele stadionului Legia au avut senzația că Rapid urmează — uluitor și dramatic — soarta U.T.A.-ei de acum doi ani. Echipa poloneză (timidă și ineficientă la București) debutase senzațional, înaintînd ca un irezistibil tăvălug spre poarta lui Răducanu, iar Rapid **era** pe teren, dar **nu se vedea** în joc.

Chiar și fără a păstra în continuare ritmul debordant al acestui start, Legia se profila în virtuală calificată în turul III.

Iată însă că autoarea dezagreabilei (pentru noi) surprize din primele 6 minute — Rapid — ne-a făcut în următoarele 84 de minute o altă surpriză, rezistînd — cu o progresivă siguranță — atunci cînd nimeni nu o mai vedea oprindu-se pe toboganul care ducea spre o înfrîngere la scor.

Ce s-a întîmplat cu Rapid?

În box, redresarea echipei bucureștene (după primirea celui de al doilea gol) ar fi fost caracterizată ideal de formula **„s-a trezit din pumn"**. În partida de miercuri au concurat mai mulți factori — de ordin psihologic, tehnic, tactic, fizic — spre această redresare.

Ajutată și de șansă, Rapid a scăpat, la puțin timp după primirea celor două goluri, din cîteva situații periculoase și — nu știm exact care a fost resortul: intuiția lui Lupescu, Dumitru, Boc et comp. sau pur și simplu curajul născut din... frică, din teama eliminării care se anunța? — a îndrăznit, înainte de a fi prea tîrziu, să iasă la joc.

Dintr-un joc de apărare mecanic (exclusiv destructiv), care-i hărăzea rolul victimei, echipa bucureșteană a trecut treptat la o defensivă mai organizată, apărătorii și-au adus aminte de dublaj, atacanții de pressing, echipa a început să paseze.

Pasele, jocul mai închegat la mijlocul terenului, au început să macine forța atacurilor adverse, mai rare, mai puțin incisive, pe măsura scurgerii timpului.

Poate că în repriza a doua Rapid ar fi putut rezolva mai ușor problema calificării dacă Ene Daniel ar fi fructificat în minutul 47 marea ocazie — cadou servită de apărătorii polonezi, dar nu este mai puțin adevărat că giuleștenii n-au avut miercuri atac, sau mai exact spus, înaintașii n-au încercat — sau n-au putut — să îndeplinească funcția de atac, mărginindu-se doar la acea de apărare.

Ceea ce ni se pare de necontestat este faptul că o bună parte din repriza întîi și în ultimele 45 minute ale jocului, Rapid s-a apărat bine, calm, crelnd, încetul cu încetul, și spectatorilor și adversarilor sentimentul că minunea visată de ei rămîne implacabil de domeniul viselor.

Știm, o înfrîngere rămîne o înfrîngere, și este nefiresc să aplauzi o echipă care a pierdut, dar este obligatoriu să-i recunoști meritele — și Rapid a avut merite mai ales în meciul-tur, dar și în cel de la Varșovia — atunci cînd se califică într-o fază superioară a unei competiții europene eliminînd o formație cu renume și cu incontestabile „state de serviciu" pe arena continentală.

Marius POPESCU

Fază din repriza a doua a partidei Legia — Rapid. Bine încadrat de Boc și Lupescu, Răducanu respinge un atac al gazdelor.
Foto: M. SZYMKOWSKI

FACULTATEA DE EDUCAȚIE FIZICĂ DIN BACĂU — PEPINIERĂ DE CADRE PENTRU ACTIVITATEA SPORTIVĂ ȘCOLARĂ

Interviu cu conf. univ. NICOLAE GUIDEA, decanul facultății

Aniversarea, în aceste zile, a unui deceniu de la înființarea Institutului pedagogic din Bacău și a șapte ani de existență, în cadrul acestei instituții de învățămînt superior, a Facultății de educație fizică, ne-a prilejuit, recent, un interesant dialog cu conf. univ. **Nicolae Guidea**, decanul facultății.

— Ce împrejurări au determinat înființarea unei facultăți de educație fizică la Bacău?

— Evident, în primul rînd nevoia de cadre calificate. În această parte a Moldovei, pe teritoriile de astăzi ale județelor Bacău, Neamț și, parțial, Vrancea, lipsa profesorilor calificați se făcea resimțită. Nu acopeream decît 50% din necesități. Astfel stăteau lucrurile cînd, la propunerea organelor locale de partid și de stat, și cu aprobarea Ministerului Învățămîntului, a luat ființă, în anul 1964, facultatea noastră.

— Înseamnă că de pe băncile facultății au plecat, pînă acum, cinci promoții de absolvenți. Care sînt preocupările lor actuale și, în general, cu ce bilanț vă prezentați la această aniversare?

— Cu foarte rare excepții, cei 214 absolvenți s-au prezentat acolo unde au fost repartizați, adică în școlile generale din localitățile județului nostru, dar și în altele din întreaga țară. Pentru ca și după absolvirea facultății foștii studenți să fie în legătură cu noi, de cîțiva ani s-a înființat „Cabinetul absolventului". În fiecare an, cadre didactice ale facultății și profesori ai școlilor generale organizează întîlniri în care se informează reciproc asupra celor mai importante probleme ale educației fizice și sportului în școală.

Preocuparea noastră principală o constituie pregătirea ideologică a studenților, insuflîndu-le totodată dragoste și pasiune pentru profesiune. Dispunem, pentru realizarea acestui deziderat, de cadre didactice competente a căror activitate este îndreptată și către o susținută muncă de cercetare științifică, materializată în numeroase lucrări publicate, comunicări la diferite sesiuni științifice ce au avut loc la Timișoara, Cluj, Brașov, Ploiești etc.

Promovînd în rîndul studenților dragostea față de muncă, aceștia

Ion GAVRILESCU

(Continuare în pag. a 2-a)

O utilă verificare a lotului secund de box

Apropiatele întîlniri cu reprezentativa de box a R. D. Germane fac ca pregătirile pugiliștilor români să fie tot mai intense, mai orientate spre lupta din ring. Din acest punct de vedere reunirea de verificare a unor componenți ai lotului B al României a fost binevenită. În fața cîtorva sute de iubitori ai nobilei arte, care au umplut pînă la refuz sala de la uzina Semănătoarea, selecționabilii au demonstrat frumoase calități tehnice și fizice (mai ales), ceea ce ne face să așteptăm cu mai multă încredere confruntarea de la Brăila dintre echipa R. D. Germane și selecționata noastră secundă. După patru meciuri de deschidere, în care au apărut în ring boxeri juniori au urmat întîlnirile oficiale.

Prima pereche a fost cea a sportivilor de la cat. semimuscă, **Ștefan Băiatu** (lot) și **Gheorghe Cristea** (Metalul). Metalurgistul, recunoscut ca un boxer agresiv a căutat să imprime disputei un ritm susținut și să-l surprindă pe Băiatu cu clasice „laterale", dar a găsit în față un pugilist care are frumoase cunoștințe de tehnică, astfel că pînă la urmă Cristea, a suportat cu stoicism directele și croșeele adversarului său. Învingător clar la puncte Ștefan Băiatu. Au urcat apoi în ring „muștele" **Ion Nicolau** (lot) și **Constantin Lucian** (Metalul). Începutul a fost favorabil lui Nicolau, care a plasat cîteva directe de dreapta resimțite în plin de Lucian. Dar, începînd din rundul doi metalurgistul nu s-a mulțumit cu rolul de sparing-partener, a ieșit la atac și Nicolau a fost obligat să suporte o serie de lovituri dure, care puteau fi evitate dacă nu și-ar fi neglijat blocajul. Datorită experienței mai mari, victoria a revenit la puncte lui Nicolau.

La cat. semiușoară s-au întîlnit **Gheorghe Ciochină** (lot) și **Gheorghe Popa** (Metalul). Timp de două reprize Popa nu și-a depășit obligațiile de partener de antrenament al lui Ciochină, care a lovit mult și din toate pozițiile. În rundul 3 Popa și-a reamintit, totuși, că este unul dintre bunii boxeri ai categoriei și a arătat, într-adevăr, că așa este, obligîndu-l pe Ciochină să se apere mai atent în fața directelor de stînga, dublate foarte bine de croșee de dreapta. Învingător la puncte Ciochină. În celelalte partide în care au evoluat sportivi din lot s-au înregistrat următoarele rezultate: Ion Hodoșan (lot) b. p. Valeriu Prodan (Met.), Ion Mocanu (lot) b. p. C. Nicolae (Rapid), Sandu Tîrîlă (lot) b. p. Nicolae Nicolae (Metalul).

P. OLTEANU

Ion Nicolau (lot) și Constantin Lucian (Metalul) au oferit o dispută interesantă. Iată-i într-un schimb de croșeuri executate de aproape.
Foto: Costel BERESTEANU

Azi, în sala Floreasca

ROMÂNIA — POLONIA (JUNIOARE)

la handbal

Noua generație a handbalului nostru, mai precis, cei mai autentici reprezentanți ai săi, reuniți în selecționatele de juniori și junioare ale țării, pornesc în aceste zile la... atacul unui nou sezon internațional.

Cinstea de a inaugura noul sezon revine reprezentativei feminine care va înfrunta astăzi după amiază, începînd de la ora 18.30, în sala Floreasca, formația similară a Poloniei. Meciul se anunță interesant, cunoscut fiind faptul că în cele două echipe se află cîteva handbaliste de valoare.

Selecționata masculină a plecat ieri seară cu destinația orașul Opole din Polonia. În această localitate, în zilele de 6, 7 și 8 noiembrie va avea loc un turneu internațional de juniori cu participarea formațiilor României, R.D. Germane, Poloniei A și B.

MECIUL RAPIDULUI ÎN TURUL III AL CUPEI U.E.F.A. A FOST AMÎNAT

După cum se știe, în ziua de 24 noiembrie, echipa reprezentativă a României susține o întîlnire oficială, cu Țara Galilor, în campionatul european. Întrucît echipa Rapid furnizează lotului național mai mulți jucători, U.E.F.A. a aprobat formației feroviare amînarea meciului ei, din prima manșă a turului III în Cupa U.E.F.A., programat, inițial, tot pentru 24 noiembrie. Astăzi, la Zürich, va avea loc tragerea la sorți a optimilor de finală din Cupa U.E.F.A.

INTERNAȚIONALELE DE TENIS DE MASĂ ALE IUGOSLAVIEI

AZI VOR FI CUNOSCUTE ECHIPELE CÎȘTIGĂTOARE

Surprize încă din prima zi

NOVISAD, 4 (prin telex, de la trimisul nostru special).

O dată ce toți cei înscriși au sosit la locul competiției, inclusiv invitații speciali ai organizatorilor (printre care și trei cunoscuți tehnicieni din Brașov, prof. Aurel Voina, vicepreședintele C.J.E.F.S., Aurel Popovici, membru în biroul federației române de resort și antrenorul Vasile Zamfir), campionatele internaționale de tenis de masă ale Iugoslaviei au început cu o frumoasă festivitate de deschidere. Mai înainte însă, joi la ora prînzului, oaspeții au fost primiți de către președintele adunării orașului Novisad, Dușan Ilievici.

Printre primele meciuri ale zilei au fost și cele în care au concurat sportivii români. În turul I al probei masculine pe echipe, formația noastră a întîlnit formația secundă a țării gazdă, alcătuită din Korpa și Karakasevici, componenți ai reprezentativei Iugoslaviei, clasată pe locul al treilea la C.M. de la Nagoya, Firește, ținînd seama de diferența de valoare, Doboși și Gheorghe nu au putut servi o replică prea viguroasă și au pierdut cu 3—0.

În schimb, fetele, după ce au trecut de primul tur, prin neprezentarea adversarelor (Grecia II), au avut de jucat în sferturile de finală cu

C. COMARNISCHI

(Continuare în pag. a 4-a)

BALCANIADA DE BASCHET DE LA SARAJEVO, ULTIMUL OBIECTIV DIN ACEST AN AL REPREZENTATIVEI FEMININE

● Un obiectiv important se află în fața reprezentativei feminine de baschet a României : Campionatul balcanic de la Sarajevo (16-19 decembrie). În acest scop, Colegiul central al antrenorilor a aprobat, la propunerea antrenorului principal al lotului, prof. Sigismund Ferencz, ca lotul să fie alcătuit din următoarele jucătoare : Gabriela Ciocan, Suzana Szabados, Ecaterina Savu, Ileana Gugiu (Politehnica București), Angelica Tita, Doina Iftimie, Ana Popov, Viorica Balai, Clara Szabo (I.E.F.S.), Gabriela Nicola, Maria Roșianu (Rapid), Floarea Trandafir (A.S.A. Cluj), Doina Prăzaru (Universitatea Craiova), Elena Opriciu (Voința Tg. Mureș), Ana Grosskopf (Universitatea Timișoara), Liliana Rădulescu și Mariana Andreescu (Lic. nr. 35 București). Toate aceste baschetbaliste se vor întruni, la începutul lunii decembrie, la Timișoara, urmînd ca în ajunul plecării la Sarajevo să fie definitivată selecționata de 12 jucătoare. Pînă în decembrie, sportivele din formațiile bucureștene vor efectua în fiecare săptămînă cîte un antrenament comun, primul fiind programat pentru luni 8 noiembrie, la ora 19,30, în sala Giulești. Colegiul de antrenori a mai propus Biroului federal încheierea mai devreme a turului diviziei A. În acest sens, este posibil ca etapa din 28 noiembrie să se desfășoare la 24 noiembrie, cea din 1 decembrie la 28 noiembrie și cea de la 5 decembrie la 1 decembrie. Urmează ca Biroul federal să decidă

● Între 26 și 28 noiembrie se vor disputa finalele fazei de zonă a „Cupei Federației" la minibaschet. Au fost formate următoarele zone : **zona I** (băieții la Pitești, fetele la Tîrgoviște) cu participarea echipelor campioane ale județelor Gorj, Dolj, Argeș, Vîlcea, Dîmbovița, Teleorman și Olt ; **zona a II-a** (băieții la Buzău, fetele la Ploiești) : Prahova, Buzău, Galați, Vrancea și Covasna ; **zona a III-a** (băieții la Tg. Mureș, fetele la Brașov) : Mureș, Sălaj, Satu Mare, Harghita, Bistrița-Năsăud, Alba, Brașov, Sibiu, Cluj ; **zona a IV-a** (băieții la Timișoara, fetele la Oradea) : Caraș-Severin, Timiș, Arad, Bihor, Hunedoara, Mehedinți ; **zona a V-a** (băieții la Suceava, fetele la Bacău) ; Botoșani, Iași, Neamț, Suceava, Vaslui, Bacău, Maramureș ; **zona a VI-a** (băieții la Tulcea, fetele la Feteștí) : Ialomița, Constanța, Tulcea, Ilfov, Brăila ; **zona a VII-a**, la București, cu participarea formațiilor de băieți și fete din municipiul București. Vor lua parte minibaschetbaliști de cat. I (născuți în 1959 și mai mici) și de cat. a II-a (născuți în 1961 și mai mici). Primele două clasate din fiecare zonă vor lua parte la tradiționalul Festival al minibaschetului care se va desfășura la sfîrșitul acestui an.

● A fost alcătuit programul din Capitală al meciurilor divizionare-lor masculine care cuprinde și mult așteptatul derby Dinamo — Politehnica București : **sala Floreasca, de la ora 17 :** ICHF — IEFS, Dinamo — Politehnica, Steaua — Rapid. La fete, are loc o singură partidă : Constructorul — Politehnica (sala Constructorul, ora 17).

● Tradiționala competiție feminină de baschet „Cupa Carpați", desfășurată timp de trei zile în sala Tractorul din Brașov, a fost cîștigată de Voința Brașov (5 p). Au urmat-o în clasament : 2. Voința Tg. Mureș 5 p, 3. A.S.A. Cluj 4 p, 4. Șc. sp. Brașov 4 p. **(C. GRUIA**, coresp.)

CĂLĂRIE

AZI LA CLUJ, „CUPA ROMÂNIEI"

Pe noua bază hipică clujeană, A.S.A., încep astăzi concursurile de călărie din cadrul „Cupei României", a doua competiție internă ca importanță. Este prima mare întrecere de echitație la nivel republican găzduită de orașul de pe Someș. Și pentru această premieră organizatorii au făcut pregătiri minuțioase.

La întreceri participă reprezentanții cluburilor **Steaua, Dinamo, Centrul de călărie București, Petrolul Ploiești, C.S.M. Sibiu, C.S.M. Iași** și **A.S.A. Cluj**.

Conform regulamentului, cluburile participante vor trebui să prezinte echipe avînd în componență atît seniori cît și juniori. În ce privește competiția, ea va debuta azi, de la ora 15,30, după festivitatea de deschidere, cu proba de obstacole juniori și obstacole gen american (seniori).

Sîmbătă, de la ora 15, sînt programate probe de obstacole pentru caii tineri (în afara Cupei) și ștafeta de doi călăreți, iar duminică are loc, de la ora 9, ultima probă — cea pe echipe, cu 6 călăreți (4 seniori și 2 juniori), în două manșe. Punctajul general după cele 3 zile va stabili clasamentul final și cîștigătoarea celei de-a cincea ediții a „Cupei României". Disputa dintre participante ni se pare echilibrată, mai cu seamă după ascensiunea dovedită de unele echipe mai puțin cotate, la campionatele republicane de obstacole, recent încheiate.

Nu vor lipsi de la startul probelor dinamoviștii **C. Vlad, Eug. Ionescu, N. Vlad**, steliștii **C. Ilin, A. Donescu, D. Velea, Irina Ciocmata**, petroliștii **A. Stoica, E. Silvestru, Gh. Nicolae**, ieșenii **C. Cormanenco, Gioconda Pinzaru**, sibienii **H. Müller, M. Burtea**, bucureșteanul **E. Boiangiu**, de la Centrul de călărie, clujenii **Victor Conțiu, Ildico Ujfalvi** etc.

După numai o zi de pauză, tot la Cluj, se va desfășura finala campionatului republican de concurs complet. Competiția, care durează 3 zile, va încheia sezonul 1971 la călărie.

LUPTE

ACTUALITĂȚI COMPETIȚIONALE

La sfîrșitul acestei săptămîni se va încheia lupta din cele două serii ale campionatului de lupte libere — divizia A. În ambele serii au loc reuniuni care, acum la căderea cortinei, mai pot aduce modificări esențiale în clasamente. De pildă, ultimele clasate din seria Est, Tomistex Constanța și I.M.U. Medgidia, organizatoare de etapă, pot obține puncte (în special formația constănțeană, care are printre adversare pe Progresul Brăila, clasată pe locul 7 și Mureșul Tg. Mureș 6). Luptătorii din Medgidia au, în schimb, o misiune mai grea, deoarece au de înfruntat două echipe valoroase : Dunărea Galați și Rapid București. Și în seria Vest, codașele beneficiază de avantajele „terenului" propriu, dar atît A.S.A. Brașov cît și Constructorul Hunedoara au puține șanse la victorie. Brașovenii întîlnesc pe Dinamo București (locul 2 în clasament) și pe Olimpia Satu Mare (5), iar hunedorenii pe liderul seriei, Steagul roșu Brașov, ca și pe C.F.R. Timișoara, o formație care în ultimul timp s-a redresat simțitor.

În celelalte reuniuni se vor întîlni : **la Tîrgoviște** — Steaua, Nicolina Iași și Metalul Tîrgoviște, **la București** — Vulturii Textila Lugoj, Lemnarul Odorheiu Secuiesc și Progresul București.

Clasamentele înaintea ultimei etape :

SERIA EST

1. Steaua 41 p, 2. Metalul Tîrgoviște 36 p, 3. Dunărea Galați 32 p, 4. Nicolina Iași 28 p, 5. Rapid București 28 p, 6. Mureșul Tg. Mureș 27 p, 7. Progresul Brăila 24 p, 8. Tomistex Constanța 22 p, 9. I.M.U. Medgidia 17 p.

SERIA VEST

1. Steagul roșu Brașov 40 p, 2. Dinamo București 36 p, 3. Lemnarul Odorhei 33 p, 4. Progresul București 30 p, 5. Olimpia Satu Mare 28 p, 6. Vulturii Lugoj 25 p, 7. C.F.R. Timișoara 21 p, 8. Constructorul Hunedoara 20 p, 9. A.S.A. Brașov 14 p.

★

Etapele restante au fost programate astfel : în ziua de 6.XI la Brașov reuniunea de lupte libere între echipele Olimpia Satu Mare, Dinamo București și A.S.A. Brașov ; la Timișoara — 7 noiembrie — partide din campionatul de greco-romane între formațiile Olimpia Satu Mare, Electroputere Craiova și C.F.R. Timișoara.

judo

Mîine, începe FINALELE CAMPIONATULUI REPUBLICAN DE JUNIORI PE ECHIPE

Mîine, începînd de la ora 7,30, în sala Dinamo se vor desfășura întrecerile finale ale campionatului republican de judo pe echipe. 13 formații la juniori mari (printre care remarcăm pretendente cu șanse ca Dinamo Brașov, Vagonul Arad, Rapid București, A.S.A. Buzău) și 14 la juniori mici vor încerca să cucerească un loc fruntaș și, bineînțeles, titlurile de campioană. Deși nu a participat la întrecerile zonale, A.S.A. Buzău a fost invitată la aceste finale de către Federația de judo, întrucît aci activează în prezent toți componenții campioanei de anul trecut, Voința Sibiu.

atletism

PRINTRE CULOARE

În condițiile unui frig pătrunzător, miercuri după-amiază s-a desfășurat — într-o neașteptată animație — pe stadionul Republicii, prima reuniune a barajului pentru divizia A. MASCULIN : **100 m :** Em. Georgescu (Argeș) 10,7 ; **400 m :** M. Bălan (Argeș) 51,3 ; **1500 m :** N. Gagiu (Argeș) 4:05,2 ; **110 mg :** I. Dumitrașcu (Argeș) 14,8 ; **3000 m.ob. :** Șt. Goanță (Argeș) 9:30,4 ; **Triplu-salt :** I. Tănăsescu (SSA) 14,41 m ; **înălțime :** M. Chira (Prahova) 1,94 m ; **greutate :** M. Iordan (SSA) 15,51 m ; **suliță :** C. Constantinescu (Prahova) 66,36 m ; **4x100 m :** SSA 44,3 ; FEMININ : **100 m și 400 m :** L. Leau (Argeș) 12,3 și, respectiv, 53,8 ; **100 mg :** El. Crăciun (SSA) 14,9 ; **lungime :** L. Jinga (Prahova) 5,50 m ; **disc :** Ol. Cataramă (Argeș) 55,84 m. CLASAMENT PE ECHIPE. SSA — Argeș 75 p — 80 p ; SSA — Prahova 92 p — 60 p ; Argeș — Prahova 83 p — 58 p.

Concomitent, se desfășoară și barajul pentru concursul republican inter-județean, zonele I și a II-a, în care clasamentul pe echipe, după prima zi, este : 1. Satu Mare 41 p ; 2. Buzău 27 p ; 3. Hunedoara 24 p ; 4 Vîlcea 21 p ; 5 Galați 16 p.

Cîteva rezultate : MASCULIN **100 m :** S. Tilvic (SM) 11,1 ; **400 m :** L. Badea (Gl) 52,1 ; **înălțime :** A. Serbece (Vl.) 1,85 m, V. Lăzărciuc (SM) 1,85 m ; FEMININ : **100 m :** D. Sereșan (SM) 12,6 ; **lungime :** M. Nicolae (Gl) 5,47 m. **(C. M. MUREȘANU** — coresp.)

AUTOMOBILISM

La 14 noiembrie, la Brăila START ÎN CIRCUITUL DE VITEZĂ DOTAT CU „CUPA SPORTUL"

Deși rare și reduse la cîteva ture, întrecerile de viteză au stîrnit interes ori de cîte ori s-au organizat, așa cum o dovedește și imaginea surprinsă de fotoreporterul nostru DRAGOȘ NEAGU cu ocazia ultimei etape a campionatului de raliuri. Săptămîna viitoare, la Brăila se va inaugura însă un adevărat circuit de viteză

Deși dorite și de alergători și de spectatorii iubitori ai automobilismului, circuitele de viteză — cu ani în urmă forma cea mai răspîndită a competițiilor auto și în țara noastră — au devenit acum rare. Iar cînd se organizează, totuși, — ca o probă specială a unui raliu — ele nu sînt manifestațiile atrăgătoare, așteptate de pasionați. Și este normal, căci reduse doar la 2—3 ture, pe circuite improvizate și cu participarea doar a 2—3 mașini într-o serie, întrecerile sînt mai mult formale. Încercările de a se relua organizarea unor adevărate circuite de viteză s-au oprit, din păcate, pînă acum doar la discuții, intervenind adesea și greutăți obiective (între care lipsa unui circuit potrivit a fost, fără îndoială, principală). Iată, însă, că acum, în prag de iarnă, gheața va fi ruptă ! Eliberat de grija celor două campionate încheiate, serviciul de competiții al A.C.R. a inițiat organizarea unui circuit de viteză. Ziarul nostru s-a alăturat acestei acțiuni și va sprijini concursul acordînd o serie de premii învingătorilor.

Gazda întrecerii va fi orașul Brăila, oraș mai puțin prezent în mișcarea automobilistică, ale cărui inițiative însă, în sportul cu motor au vechi tradiții

Datorită înțelegerii întreprinderilor și organelor locale a fost stabilit, chiar în centrul orașului dunărean, un circuit lung de cca 3 km (avînd forma unui triunghi) care oferă condiții bune de întrecere.

Competiția, dotată cu „Cupa Sportul", se va desfășura duminică, 14 noiembrie, fiind deschisă atît alergătorilor cu licență, cît și începătorilor. Cum prevederile meteorologice sînt favorabile, sperăm că această întrecere, care vrea să înnoade firul unei tradiții ce ne amintește de performanțele la care au ajuns pe plan internațional Petre Cristea și Jean Calcianu, va stîrni interesul automobiliștilor de astăzi și că ei vor fi prezenți la start în număr cît mai mare. Pentru toți cei interesați precizăm că înscrierile pentru circuitul de viteză de la Brăila se primesc pînă în ziua de 8 noiembrie la sediul A.C.R. (București, str N. Beloianis nr. 27) și că se asigură concurenților cazare gratuită și primă de start.

Prim plan

DOUĂ TINERE RACHETE

MARIANA SIMIONESCU

La 27 noiembrie, împlinește 15 ani. Are 1,68 m și 57 kg. Este eleva în clasa a IX-a, a Școlii medii nr. 15. Membră a secției de tenis a clubului Dinamo București, din anul 1964. Începînd cu sezonul 1968, a cucerit la fiecare ediție titlul de campioană a țării la copii (Hunedoara 1966, Tg. Mureș 1967, Timișoara 1968, Galați 1969, Brașov 1970, Cluj 1971). Actualmente deține titlul de campioană la categoria juniorelor de 17—18 ani, atît la simplu, cît și la dublu (cu coechipiera sa Virginia Ruzici). Locul IV la proba de simplu feminin a campionatelor naționale de seniori pe anul 1971 (pierde în semifinală la Iudith Dibar Gohn cu 6—3, 1—6, 2—6 ; învinge pe Eleonora Dumitrescu 6—2, 6—4 și pe Valeria Balaj 6—3, 4—6, 6—4). Mai practică (sporturi complementare) natația și patinajul.

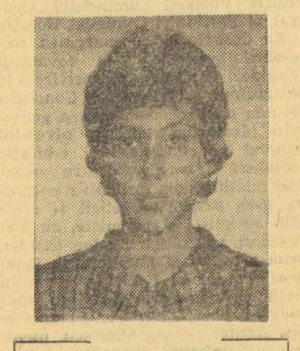

VIRGINIA RUZICI

Născută la 31 ianuarie 1955, la Cîmpia Turzii. Înălțimea : 1,69 m ; greutatea : 53 kg. A început să joace tenis în 1965 sub îndrumarea antrenorului Vaida, iar în același an (familia ei mutîndu-se în Capitală), devine eleva antrenorului Aurel Segărceanu, în secția de tenis a clubului Dinamo. Este elevă în clasa a X-a a Liceului nr. 24. Multiplă campioană de copii și junioare a țării. În 1967 cucerește primul său titlu (11—12 ani). În 1968 este campioană de dublu (13—14 ani) împreună cu Cristina Bădin. Din 1969 obține cîte două și trei titluri : campioană de simplu (13—14 ani), campioană de dublu (cu Florența Mihai) și campioană de dublu mixt (cu Florin Manea) — în 1969 ; campioană de simplu (15—16 ani) și de dublu (cu Ioana Bădin) — în 1970 ; campioană de simplu (15—16 ani), de dublu (cu Mariana Simionescu) și de dublu mixt (cu Traian Marcu) — în acest an.

De mai multă vreme, știam că în secția de tenis a dinamoviștilor există o puternică „rezervă" de tinere jucătoare, capabile să urce curînd în ierarhia tenisului nostru. Două dintre ele, acestea pe care vi le prezentăm aci, sînt de pe acum nume cu rezonanță.

Pe Mariana Simionescu, fetița cu zulufi blonzi, o cunoașteam și de la patinaj, acolo unde — acum cîțiva ani — cocheta cu performanța în desenele pe gheață și sprințarele piruete. Ne aducem aminte, s-au dus tratative laborioase între părinți și antrenori, pînă cînd să se decidă ca tenisul să fie preocuparea principală în rîndul preferințelor sportive ale Marianei.

Alegerea pare să fi fost bună. Tînăra elevă a antrenorului Aurel Segărceanu aduce nu numai puncte echipei de tenis a lui Dinamo, dar promite să devină o adevărată campioană. Ea deține acum victorii asupra multora dintre senioare, ca și asupra colegelor sale de generație. A cîștigat toate meciurile susținute în campionatul pe echipe din acest an, contribuind din plin la succesul dinamovist.

Posedă o excelentă lovitură de dreapta, este foarte mobilă în teren, vine cu curaj la fileu. Desigur, mai sînt îmbunătățiri de adus jocului ei, dar o bază există și încă una foarte bună. Mai trebuie să știe că o sportivă trece de momentele grele ale partidei, luptînd cu aceeași dîrzenie de la început pînă la sfîrșit, fără să depună armele. Este o condiție esențială a succesului.

Virginia Ruzici, prietena și rivala tradițională a Marianei, aspiră și ea la supremație în rîndul jucătoarelor din generația sa. Stăpînind o gamă largă de lovituri, pe unele dintre ele avînd deplină siguranță (serviciu, volé, volé-stop, mingi „scurte" etc.), jocul dinamovistei se caracterizează prin acțiuni permanent ofensive, cu frecvente veniri la fileu. Este ambițioasă, dîrză, cu o bună gîndire tactică. Acestea împreună cu calitățile ei fizice — în special, viteză de deplasare și agilitatea — îi suplinesc întrucîtva forța în lovituri, de care deocamdată este lipsită.

Dacă, așa cum ne mărturisea antrenorul ei, își va îmbunătăți lovitura de pe partea dreaptă, va da dovadă în continuare de modestie și sîrguință la pregătire, Virginia poate deveni o mare jucătoare. Este de remarcat faptul că împreună cu Mariana Simionescu, formează o pereche de dublu care a început să se impună atenției (au avut meci-bal în fața cuplului campioanelor Dibar-Kun D).

Încă două trăsături de unire între aceste două tenismane dinamoviste. Amîndouă sînt școlărițe silitoare, cu carnetul plin de note bune. Și amîndouă — amănunt interesant ! — au părinți cu vechi state de serviciu în sport, foști fotbaliști de prima divizie : Simionescu (Jiul) și Ruzici (Rapid).

Cu aceasta, am spus totul. Sau aproape...

V. G.

VOLEI

CLASAMENTELE DUPĂ PRIMUL TUR ÎN DIVIZIA ȘCOLARĂ ȘI DE JUNIORI

FEMININ

SERIA I : 1. Șc. sp. Bacău 10 p, 2. Șc. sp. P. Neamț 9 p, 3. Lic. Pedag. Bîrlad 8 p, 4. Șc. sp. Botoșani 7 p, 5. Șc. sp. Iași 6 p, 6. Penicilina Iași 5 p.

SERIA A II-A : 1. Farul Constanța 10 p, 2. Șc sp Lic. 2 Ploiești 9 p, 3. Șc. sp. Constanța 8 p, 4. Liceul 2 Ploiești 7 p, 5. Șc. sp. Buzău 6 p, 6. Șc. sp. Rm. Sărat 5 p.

SERIA A III-A : 1. Șc. sp. 2 Buc. 10 p, 2. Șc. sp 3 Buc. 8 p, 3. Dinamo Buc. 8 p, 4. Șc. sp 1 Cutez. Buc. 8 p, 5. Lic. ped. Tr. Măgurele 6 p, 6. Lic. Găești 5 p.

SERIA A IV-A : 1. Șc. sp. 1 Buc. 9 puncte, 2. Rapid Buc. 8 p (o neprezentare), 3. Lic. Gh. Lazăr 8 p, 4. Lic. 1 Medgidia 7 p, 5. Șc. sp. M. Basarab Buc. 7 p, 6. Viitorul Buc. 5 p.

SERIA A V-A : 1. Șc. sp. Sibiu 10 p, 2. Lic. cu program special de educație fizică Rm. Vîlcea 9 p, 3. Șc. sp. Craiova 8 p, 4. Lic. Mierc. Sibiului 7 p, 5. Lic. agricol Sibiu 6 p, 6. Lic. economic Tg. Jiu 5 p.

SERIA A VI-A : 1. Șc. sp. Caransebeș 10 p, 2. Șc. sp. Arad 8 p, 3. Șc. sp. Timișoara 8 p, 4. Șc. sp. Lugoj 8 p, 5. Lic. pedagogic Arad 6 p, 6. Șc. sp. Oradea 5 p.

SERIA A VII-A : 1. Șc. sp. Brașov 10 p, 2. Șc. sp. Deva 9 p, 3. Liceul Simeria 8 p, 4. Șc. sp. M. Ciuc 7 p, 5. Liceul Blaj 6 p, 6. Șc sp. Brașovia Brașov 5 p.

SERIA A VIII-A : 1. Lic. N. Bălcescu Cluj 10 p, 2. Șc. sp. Tg. Mureș 9 p, 3. Șc. sp. Toplița 8 p, 4. Șc. sp. Cluj 7 p, 5. Lic. pedagogic Sighet 4 p, 6. Lic. 2 Satu Mare 4 p (ultimele două cu un joc mai puțin).

MASCULIN

SERIA I : 1. Șc. sp. Buzău 10 p, 2. Șc. sp. P. Neamț 9 p, 3. Lic. Militar C. Lung Moldovenesc 7 p, 4. Lic. Fălticeni 7 p, 5. Șc. sp. Bacău 6 p, 6. Lic. M. Eminescu Botoșani 6 p.

SERIA A II-A : 1. Viitorul Buc. 10 p, 2. Șc. sp. Ploiești 9 p, 3. Șc. sp. Rm. Sărat 8 p, 4. C.S.M. Iași 7 p, 5. Petrolul Ploiești 6 p, 6. Rulmentul Bîrlad 5 p.

SERIA A III-A : 1. Șc. sp. 1 Buc. 10 p, 2. Șc. sp. 2 Buc. 9 p, 3. Șc. sp. 3 Buc. 8 p, 4. Lic. M. Basarab Buc. 7 p, 5. Lic. 1 Tulcea 6 p, 6. Grupul școlar profesional 23 August 5 p.

SERIA A IV-A : 1. Rapid Buc. 10 p, 2. Șc. sp. Constanța 9 p, 3. Dinamo Buc. 8 p, 4. Voința Giurgiu 7 p, 5. Lic. Găești 6 p, 6. Lic. Videle 4 p (o neprezentare).

SERIA A V-A : 1. Șc. sp. Craiova 9 p, 2 Lic. Frații Buzești Craiova 8 p, 3. Lic. cu program special de educație fizică Rm. Vîlcea 8 p, 4. Șc sp. Sibiu 8 p, 5. Lic. D. Golescu C. Lung Muscel 7 p, 6. Șc. sp. Făgăraș 6 p.

SERIA A VI-A : 1. Șc. sp. Caransebeș 10 p, 2. Lic. Buziaș 9 p, 3. C.F.R. Timișoara 7 p, 4. Șc. sp. Tr. Severin 7 p, 5. Lic. Oțelul roșu 7 p, 6. Voința Arad 5 p.

SERIA A VII-A : 1. Șc. sp. Brașov 10 p, 2. Liceul Gherla 9 p, 3. Șc. sp. Tg. Mureș 8 p, 4. Șc. sp. Brașovia Brașov 7 p, 5. Liceul Blaj 6 p, 6. Lic. Tîrnăveni 5 p.

SERIA A VIII-A : 1. Șc. sp. Oradea 10 p, 2. Liceul Dej 8 p, 3. Olimpia S. Mare 8 p, 4. Lic. N. Bălcescu Cluj 7 p, 5. Șc. sp. Cluj 7 p, 6. Explorări B. Mare 5 p.

● Dintr-o recepționare greșită, rezultatul meciului masculin de divizia B, Industria sîrmei C. Turzii — Politehnica Brașov, din ultima etapă a turului, a apărut în numărul nostru de marți : 3—1 pentru gazde. În realitate, a cîștigat Politehnica cu 3—1.

POPICE

MONUMENTUL INDIFERENȚEI

De mai mulți ani urmărim, cu deosebit interes, evoluția jucătoarelor și jucătorilor de popice din Giurgiu, fiind atrași de eforturile pe care le fac sportivii și cei însărcinați să-i pregătească pentru a se afirma în diversele concursuri republicane. Grație inimosului instructor **Iulian Petrescu**, jucătoarele giurgiuvene de popice au reușit să se mențină pe locuri fruntașe în competiții, iar acum, această echipă tînără, poate cea mai tînără din țara noastră, intitulată „Cetatea", activează în campionatul divizionar. Și popicarii din acest oraș s-au numărat printre protagoniștii marilor competiții, ei calificîndu-se, adesea, în finala pe țară. De la o vreme, însă, băieții de la „Dunărea"-Giurgiu au început să dispară din concursuri, ceea ce ne-a îndemnat să le facem o vizită.

Am constatat, astfel, că jucătorii giurgiuveni sînt nevoiți să-și ridice singuri popicele la antrenamente. Dar aceasta nu i-ar fi împiedicat să-și continue pregătirile, dacă, într-o bună zi, ei nu s-ar fi pomenit cu ușa popicăriei închisă, deoarece îngrijitoarea sălii nu s-a mai prezentat la serviciu (nu i se plătise salariul). Și, de cîteva săptămîni, arena, pentru care, anul trecut, s-a investit o sumă importantă în scopul aducerii ei la cotele cerințelor moderne, nu mai funcționează.

Iată părerea cîtorva persoane autorizate :

ALEXANDRU PANĂ, președintele C.M.E.F.S. : **„Consider că asociația Dunărea, care aparține celor două mari unități industriale din oraș, Fabrica de zahăr și Șantierul naval, are posibilități materiale pentru a întreține echipa și sala. Se pare, însă, că aici popicele sînt considerate un sport minor".**

PETRE PELU, președintele comisiei orășenești de popice : **„Avem, în oraș, o arenă cu patru piste, cu încălzire centrală și grup social, cum și-ar dori multe cluburi și asociații din țară. Și totuși activitatea stagnează".**

MARIN MEIUS, jucător de bază al echipei : **„Băieții s-au descurajat, pentru că nu li se acordă atenție. De cînd sala nu mai are nici îngrijitoare, practic nu putem face antrenament".**

ANGHEL ANDREI, președintele asociației Dunărea : **„Nu mai putem plăti nici dricătorii și îngrijitoarea sălii, pentru că trecem printr-un impas financiar. Avem mai multe echipe angrenate în campionate divizionare și județene** (n.r. dintre care 5 de fotbal ??), **fiecare solicitînd fonduri pentru participarea la întreceri. Popicarii au terminat activitatea competițională, așa că se mai pot odihni pînă la începutul noului an financiar".**

Prin urmare, popicarii giurgiuveni vor fi supuși unei îndelungate inactivități, profund dăunătoare progresului lor tehnic. O echipă fruntașă, care beneficiază de o frumoasă sală, e pe cale să se desființeze sub privirile impasibile ale conducerii asociației sportive.

Traian IOANIȚESCU

DE LA I.E.A.B.S.

Biletele de intrare pentru întîlnirea internațională de fotbal dintre reprezentativele României și Cehoslovaciei, de la 14 noiembrie a.c., pe stadionul „23 August", se vor pune în vînzare în ziua de 5 noiembrie la următoarele case : Stadionul „23 August", „Republicii", „Giulești", „Dinamo" și sala Floreasca.

(Urmare din pag. 1)

tatea de viitor. Referatele prezentate și cele aproape 500 de luări de cuvînt au constituit o introspecție riguroasă în miezul fenomenului sportiv, au atestat spiritul de maturitate cu care este privită și analizată lumea stadionului în toate compartimentele ei.

Fără a avea pretențiile unei sinteze, aceste rînduri vor încerca o privire de ansamblu și o concluzie asupra dezbaterilor care au avut loc.

Reiese, în primul rînd, ca o realitate pregnantă, faptul că mișcarea noastră de educație fizică și sport înregimentează, în majoritate covîrșitoare, eșaloane de tineri destoinici, care au reușit — în atmosfera de mare disciplină, echilibru și exigență, proprii pregătirii sportive — să-și desăvîrșească personalitatea, îmbogățind-o cu trăsături civice valoroase, specifice omului complet. Dările de seamă, prezentate în cadrul consfătuirilor județene, au citat, cu legitimă mîndrie, numele unor iluștri campioni și performeri ai arenei, care s-au realizat deplin ca oameni și cetățeni, activînd cu rezultate rodnice în cele mai diverse domenii ale creației materiale și spirituale a poporului nostru. Fără îndoială, toate acestea au fost posibile datorită conducerii permanente, de către partid, a mișcării sportive, sprijinului primit, colaborării fructuoase cu alte organisme obștești sau de stat, investite cu responsabilități în domeniul educației tineretului.

Dar, tabloul, în general tonic, pe care îl prezintă realitățile din țara noastră, nu trebuie să ne facă să întoarcem privirile de la unele lipsuri și rămîneri în urmă, care s-au vădit, mai cu seamă, în domeniul muncii politico-educative.

Analizele efectuate pe planul Consiliului Național și organelor sale județene au relevat carențe serioase în procesul activității politico-ideologice și cultural-educative.

Automulțumirea, superficialitatea, toleranța, căutarea cauzelor „obiective" în justificarea eșecurilor sau a neizbutințelor în cele propuse, spiritul de comoditate al unor lucrători din sectoarele organizatorice și de instruire a mișcării sportive, iată o serie întreagă de manifestări negative reieșite din adunările consiliilor județene, manifestări împotriva cărora va trebui să luptăm pe viitor cu toată hotărîrea, desfășurînd o muncă energică și permanentă.

Este indiscutabil că, atît Consiliul Național, cît și Consiliile județene și federațiile sportive au o mare parte de vină în apariția unor asemenea fenomene. Ele reflectă de bună seamă, preocuparea insuficientă care s-a manifestat în promovarea spiritului de existență, pentru înțelegerea deplină a sarcinilor și atribuțiilor pe care le reclamă calitatea de membru de partid, de activist al mișcării sportive.

Sportul nu trebuie să reprezinte, cumva, un culcuș pentru cei care nu iubesc munca, care disprețuiesc activitatea în sfera producției materiale sau în alte domenii.

Nu trebuie să supraevaluăm victoriile, dar nici să nu subdimensionăm înfrîngerile (cum sînt tentați deseori s-o facă activiștii noștri). Și unele, și celelalte, fac parte din sportul însuși. Datoria noastră este de a ști să învățăm, deopotrivă, atît din succese cît și din eșecuri și să muncim în așa fel încît balanța generală a sportului nostru să încline spre victorie.

Sarcini sporite revin și presei noastre de specialitate, ziarului, revistelor chemate să-și deschidă cu mai multă ospitalitate coloanele materialelor educative, popularizării largi a exemplelor bune, a experienței înaintate, criticării exigente a lipsurilor și rămînerilor în urmă.

Este de bună seamă, pozitiv că organele și organizațiile noastre își cunosc precis atribuțiile în domeniul intensificării muncii de educație cu sportivii, au planuri bine întocmite care au și început să fie realizate.

Problema principală care se pune, și asupra căreia tovarășul NICOLAE CEAUȘESCU insista cu precădere, este aceea că : **„munca politico-ideologică nu poate fi tratată ca O ACTIVITATE DE CAMPANIE".** Ea trebuie să reprezinte o permanență, o preocupare cotidiană, pornindu-se de la principiul că șlefuirea conștiinței omului este un proces lung și anevoios. Acumulările sînt aici lente, ele se văd în timp, fiecare poziție cîștigată trebuie apărată cu strășnicie, pentru că există, permanent, pericolul de a o pierde.

Combaterea unor manifestări negative din munca unor cadre ale mișcării de educație fizică, sau a unor sportivi, nu trebuie să se manifeste din cînd în cînd, ci să constituie o preocupare zilnică, căreia să-i fie subordonate toate eforturile noastre.

Iată de ce asa cum a precizat secretarul general al partidului, **„...acum sînt necesare măsuri concrete, acțiuni practice pentru a trăduce în viață hotărîrile Comitetului nostru Central, programele de măsuri elaborate în acest scop de activele de partid din județe și din Capitală. La aceasta trebuie să concureze toate forțele pe care le avem".**

Organelor și organizațiilor sportive le revine obligația de onoare de a-și conjuga eforturile la marea acțiune care se întreprinde pe plan național. Ele dispun de toate posibilitățile [illegible] și fiecărui, în mod [illegible] ce le sînt încredințate.

MUNCA POLITICO-IDEOLOGICĂ ȘI CULTURAL-EDUCATIVĂ

A fost criticată atitudinea tolerantă față de neîncadrarea efectivă în procesul de producție a unor sportivi, fotbaliști mai ales. Dările de seamă, ca și cuvîntul a numeroși participanți, au scos în evidență faptul că acest fenomen este aproape cronic, vizîndu-i nu numai pe fruntașii disciplinei, dar și pe jucătorii din categorii inferioare (divizia C, campionatele județene), în cazul cărora s-au făcut concesii frizînd ilegalitatea. Pe căi lăturalnice li s-au creat, acestor sportivi, condiții de viață exagerate, nemeritate, în măsură să încurajeze parazitismul social, mentalitatea traiului fără muncă.

Organele și organizațiile noastre n-au folosit, în mod judicios și corespunzător, asemenea arme ale procesului de educație cum sînt recompensa și sancțiunea. Nu o dată, cluburile, federațiile, antrenorii, conducătorii de secții au îngăduit, au trecut cu vederea, sau chiar au ascuns unele abateri grave ale sportivilor, din teama de a nu-și vedea descompletate echipele. În acest context apare pregnant un alt aspect, acela al muncii de perspectivă, care nu a reușit să asigure rezerve valoroase și un schimb de nădejde titularilor din echipe sau probe individuale, care se socotesc, astfel, „senatori de drept", imposibil de a fi înlocuiți în numele acestei mentalități, evident nocive, s-au comis și se mai comit multe abdicări de la principiile eticii sportive.

În vederea relansării muncii politico-ideologice și cultural-educative, au fost alcătuite planuri detaliate, pe plan central și local, în redactarea cărora s-a ținut seama de posibilitățile existente în înfăptuirea lor, de specificul activității sportive.

Figurile centrale în realizarea planurilor stabilite devin, indiscutabil, antrenorii și instructorii sportivi. În atribuția lor cade misiunea de înaltă responsabilitate dar, în același timp, și de mare gingășie, de a-i determina pe sportivi să-și subordoneze întreaga pregătire scopului nobil al dublei realizări, ca performer și ca cetățean. Sfera activității antrenorului depășește, astfel, granițele limitate ale pregătirii pur tehnice a individului, extinzîndu-se în universul sufletesc al subiectului, acolo unde doar ruleta de măsurat, cronometrul, rezultatul tehnic, punctul cîștigat sau pierdut, devin unelte insuficiente pentru înfăptuirea unei mari opere sociale. Antrenorul, așa cum reclamă imperativul contemporan, trebuie să se transforme într-un tehnician, într-un om politic

A existat, din păcate (și acest punct de vedere este încă foarte larg răspîndit !) tendința de a aprecia munca unui antrenor numai prin prisma rezultatelor tehnice ale elevilor săi. Rareori, în cazuri de excepție, antrenorul a fost tras la răspundere pentru comportarea extrasportivă a elevului său, la locul de muncă, în școală, în familie, în societate

Izbutința să devine posibilă numai cu participarea nemijlocită a celui pe care îl pregătește, a sportivului, așadar. Lui, tînărului, care a aderat, în mod voluntar la o activitate extrasportivă, profesională drastică, presupunînd o disciplină spartană, renunțări și privațiuni în sfera satisfacțiilor lumești, trebuie să-i fie cunoscut, pînă în ultimul amănunt, programul pe care îl are de îndeplinit, pentru ca el, tînărul, să-l efectueze în mod deliberat și voluntar, nu ca o obligație impusă din afară, ci ca un imperativ interior, personal, intim. Ne gîndim, în această ordine de idei, ca sportivii să participe, prin reprezentanții lor, la stipularea tuturor hotărîrilor care privesc programul lor de pregătire, perspectivele și sarcinile activității lor, să cunoască eforturile care se fac cu ei, bunurile materiale și munca spirituală ce se investesc pentru desăvîrșirea lor ca performeri și campioni. Socotim că, în acest fel se va face un act real de educație, prin stimularea spiritului de responsabilitate a tînărului sportiv.

FACULTATEA DE EDUCAȚIE FIZICĂ DIN BACĂU — PEPINIERĂ DE CADRE

(Urmare din pag. 1)

au răspuns cu entuziasm chemării colegilor lor din tabăra de instruire de la Izvorul Mureș, organizîndu-se în două brigăzi care au lucrat în timpul verii pe șantierul bazei sportive a Institutului. Valoarea muncii voluntar-patriotice prestată de ei se ridică la 450 000 de lei.

**— Ce loc ocupă activitatea de performanță a studenților facultății în

FOTBALIȘTII NOȘTRI ÎN FAȚA GRELELOR ÎNCERCĂRI DIN CUPELE EUROPENE

ȘI MAI LATĂ ? CÎT DE LATĂ ?

Nu, nu a ajuns pînă la București, pe calea undelor, cîntarea plină de tupeu a chibiților rapidiști : „ș-altă dată, ș-altă dată"... Ne-a comunicat-o Mircea Radu Iacoban, la capătul unei transmisii excelente ca imagine, extrem de simpatică în oralitatea ei. Iacoban era fermecat de... seninătatea giuleșteană, mărturisesc că și eu, de unul singur, am izbucnit în rîs, la capătul unei nopți de groază. Trebuie să ai hazul nebun al Giuleștilor, pe care doar Fănuș știe să-l cînte și să-l ierte, ca după ce ai murit de frică, după ce nu mai știai unde ți-e ceafa și unde ți-e capul, după ce ai făcut cele mai catastrofale mișcări care se pot face pe un teren de fotbal, după aceea, scăpat din ghearele unui adversar care s-a dovedit pînă la urmă leul blînd din „Vrăjitorul din Oz", să ai puterea să cînți că data viitoare „o s-o facem și mai lată"... La atîta haz sublim, te faci tu de rîs s-o dai pe serios și să începi cu morala — căci ce să spui ? De la Setubal încoace, n-am văzut un Rapid mai penibil, un Răducanu — mai speriat de bombe, o echipă de divizia A — mai slabă ca Autobuzul (dar de ce „Autobuzul" ?) — atît de slabă încît mă întrebam cum or juca echipele din insula Creta sau ducatul de Luxemburg — abonatele la 0—7, 0—9 ? Numai Iacoban a avut o replică pe măsura situației, spunînd că „atacul Rapidului a fost slăbuț"...! Ca să zici cum a fost atacul Rapidului — trebuie să ai umorul absurd, iar „slăbuț" e tocmai cuvîntul...

...Dar U.T.A. n-a făcut-o și mai lată — dacă-i vorba să comparăm lățimile ? Era ceață la Arad și un cadraj prost al imaginii, de nu vedeai unde se duce și unde cade obiectul... Chiar și prin ceață se înțelegea însă că acest joc pe pasă lungă, monotonă — care dă impresia seriosului într-un fotbal „pozițional", stătut și bătut pe loc — nu ajunge prea departe, în fața unei apărări modeste, dar stricte. În jocul U.T.A.-ei lipsește ceva fundamental : susținerea jucătorului cu mingea, atacul strîns, grupat. Nu se mai aglomerează jocul pe centru, dar nici mare densitate nu avem în careu. Totuși, U.T.A. — cînd prinde o zi proastă — nu se enervează, nu bocește, nu cîntă de beție și jale, nu rîde prostește, ceea ce oricum e mai frumos decît la alții... Există acolo o calitate umană care impune. În fotbalul nostru, nu e puțin lucru. Altfel — polonezii au avut bara aceea în minutul 118... o bară lată, și mai lată decît un 2—2 la Arad nu se putea ! Ce făceam atunci ? Iar ne luam de Angelo, de Dobrin, de Adam, Eva și Lică ? Că doar nu ne-am fi repezit la Barcelona... Cum zicea foarte drăguț Urziceanu — în timp ce Steaua juca mai puțin drăguț — „să nu fim aspri cu Barcelona"... Nu, nici nu-mi trecea prin cap o asemenea infamie. Avem noi pe cine pune acolo, la acel stilp...

Așa, dacă am scăpat cu bine, zicem că avem rezultate bune la capătul unor comportări numai noi știm cum. Se poate și așa. Ca om care am scris de zeci de ori aici, să nu ne luăm cu mîinile de cap după înfrîngeri severe, am dreptul cred ca, după victorii cu inima cît un purice, să propun ca altă dată să n-o facem și mai lată ! Oricum, ca cronicar român, îmi joacă în cap butada transmisă de H. Naum, în comentariul său bun, foarte bun, sobru și viril, la handbal feminin - cel care antrenează 10 ani o echipă de fete primește o decorație... Dar ce primesc cei care scriu de 10 ani, de 20, de 50, despre fotbalul nostru, întorcîndu-se pînă și în somn pe o parte și pe alta ? Încet-încet, venim la vorbele lui Topescu : „nu fiți triști, Năstase l-a învins pe Laver !..." Venim, dar iar plecăm, căci noi — se știe care (noi cei de la Progresul) — fără Năstase, am făcut-o lată duminică, am dat 8 goluri, și asta nu s-a mai întîmplat de o veșnicie.

BELPHEGOR

SUCCESUL STELEI, RODUL UNEI FRUMOASE DĂRUIR

Miercuri, în acel moment în care elvețianul *Pius* fluiera sfîrșitul meciului *Steaua — C. F. Barcelona*, spre lauda ei, echipa bucureșteană deschidea poarta calificărilor celor trei formații românești în următorul tur al Cupelor europene. Așadar, Steaua lasă în urmă, depășind (două victorii din două jocuri) o formație cu firmă și prestigiu în fotbalul european — C.F. Barcelona — favorită în momentul tragerii la sorți. Fotbalul românesc cîștigă o nouă manșă în fața celui spaniol, ale cărui echipe, dacă ne amintim bine, ne-au făcut cu ani în urmă atîtea după-amieze amare.

Desigur, succesul de miercuri n-a venit deloc ușor și spectatorii prezenți în tribunele stadionului „23 August" și-au putut da seama de acest adevăr. Echipa spaniolă, deși trece încă printr-o criză de eficacitate a atacanților săi (raportul șuturilor fiind edificator în acest sens: din 18 încercări, doar 5 mingi au nimerit spațiul porții), oaspeții ne-au arătat multe lucruri bune. E vorba de un bagaj tehnico-tactic remarcabil, o excelentă acoperire a spațiilor de joc, varietate în acțiuni și, lucru nou pentru o echipă spaniolă, construirea de atacuri simple, în viteză, purtate mai ales de extreme și fundașii de margine, încheiate cu centrări înalte, dirijate spre masivii Rexach și Marcial.

Evidențiind aceste atuuri ale oaspeților, cu atît mai prețioasă ni se pare victoria obținută de Steaua în jocul de la Barcelona, unde, în ciuda unei dominări insistente a gazdelor, echipa bucureșteană a reușit marele pas spre calificare.

Se știa, desigur, că nici jocul de la București nu va fi ușor, că spaniolii, nemaiavînd ce pierde, vor ataca insistent. Și meciul a fost tratat ca atare de conducerea tehnică și jucătorii de la Steaua. Bine pregătiți moral, fotbaliștii noștri au fost capabili să întoarcă, miercuri, în favoarea lor, un meci în care au fost conduși cu 1—0, și de ce să n-o recunoaștem, dominați copios perioade destul de lungi, mai ales spre finalul meciului.

Știm, Steaua a abordat acest joc în condiții cu totul deosebite și de loc favorabile pentru ea. Sătmăreanu, Pantea, Năstase, Cristache și Smarandache suportaseră consecințele stării gripale și capacitatea lor fizică, firește, era afectată. Totuși, spre lauda lor, acești jucători, ca și ceilalți colegi ai lor au făcut eforturi evidente, iar suma acestor străduințe le-a favorizat pașii spre victorie. O victorie poate în contradicție cu desfășurarea jocului, dar care a surîs celor ce și-au dovedit eficacitatea în această confruntare. Credem că în principal, victoria se datorează jocului bun prestat de apărarea bucureșteană, în care acest modest și sîrguincios fotbalist, *(l-am numit pe Negrea)* a fost excelent, urmat îndeaproape de cel din stînga sa, de *Cristache*.

Miercuri (și credem că și la Barcelona), Steaua a evoluat la un nivel superior celui din meciurile pe care le-am văzut cu Hibernians La Valleta. Este un progres incontestabil. Totuși, organizarea jocului la mijlocul terenului n-a atins nivelul cerut de prezența echipei în turul III al Cupei cupelor, sincronizarea acțiunilor lui *Naom* și *Vigu* fiind insuficientă, iar participarea lor la acțiunile ofensive departe de cerințe, mai ales că o înaintare tînără și neexperimentată are nevoie de ajutorul lui *Vigu*, altă dată bun finalizator, e de multă vreme în căutarea stilului său puternic și precis.

Am ajuns la compartimentul cel mai deficitar, atacul. *Pantea* și *Năstase* au fost bolnavi. Înlocuirea lui Pantea cu Ștefănescu s-a dovedit inspirată, dar titularul nu mai reușit combinațiile și servi ciile de altădată nici cînd a fo în posesia balonului. În genere, lipsit colaborarea dintre atacanț *Năstase* și *Iordănescu* s-au găsi mai mereu, izolați între apărători adverși. Jocul echipei, în ansam blu, și mai ales de mijloc spr linia ofensivă, reclamă îmbunătă țiri, deoarece vor urma confrun tări și mai dificile.

Constantin ALEXE

U.T.A. TREBUIE SĂ-ȘI RECAPETE FORȚA DE EXPRESII

Față critică la poarta oaspeților, rezolvată in extremis de „libero"-ul Pazdior *care a intervenit cu succes în duelul* Kun — Szeja
Foto : Paul ROMOȘAN

ARAD, 4 (prin telefon, de la trimisul nostru).

La ora actuală, U.T.A. nu-și cunoaște încă adversarul din turul III al „Cupei U.E.F.A." Ceea ce știe, însă, U.T.A. este că trebuie să se odihnească serios pentru acest al III-lea tur. Trebuie să se odihnească pentru că miercuri cu Zaglebie din oboseală a pornit nelinișteа U.T.A.-ei. Desigur, suferința de două ore a textiliștilor își are după mulți prima explicație în doza aceea exagerată de optimism generat — cum bine declara Petescu — de rezultatul de la Walbrzych și jocurile bune din campionat. Dar să ne amintim că după primele minute de luptă, U.T.A. și-a dat seama că Zaglebie nu poate fi spulberată cu una cu două, nici chiar supusă în joc, și atunci textiliștii au început să privească lucrurile la adevărata lor valoare. Zadarnic, însă, pentru că U.T.A. nu avea forța fizică necesară prin care să-și susțină ideile și dorințele în fața unui adversar tenace, ambițios și, în primul rînd, superior în angajamentul corp la corp. U.T.A. era obosită, și din cauza aceasta cred nici Domide și nici Petescu n-au fost mijlocașii de altădată, nici Kun și nici Broșovschi nu au fost cei de sîmbătă cu Dinamo, să zicem, ca să nu mai vorbim de cele două extreme, practic inexistente. Și tot din cauza oboselii, cred că U.T.A. a înghesuit jocul pe centrul terenului, unde apărarea adversă era mai aglomerată, din această cauză U.T.A. a uitat să marcheze sever (Popovici a fost de nerecunoscut în fața juniorului Pavlovski), a uitat să paseze, într-un cuvînt a uitat să fie ea însăși, acea „bătrînă doamnă" atît de modernă și atît de eficace în această toamnă. Cineva vorbea ieri la Arad că U.T.A. nu trebuie criticată. Sîntem de acord să nu aruncăm cu vorbe pripite, născute la necaz, într-o echipă pe care ieri o ridicam în slăvi. Dar nici să escamotăm slăbiciuni care ar putea distruge atîtea eforturi.

Cu aceiași 11 jucători, U.T.A. a traversat această toamnă. Și nu a făcut-o oricum. Ci eficace și spectaculos. Nouă jocuri în campionat fără înfrîngere. Și patru jocuri în „Cupa U.E.F.A." — o singură capitulare la Salzburg. Adică, una peste alta, 13 partide în care a înscris 29 de goluri (21 în campionat) și a primit 13 (7 în campionat). 13 partide înseamnă o cifră. Programul acesta încărcat sîmbătă — miercuri — sîmbătă — este deci, un motiv.

Cu atît mai mult cu cît U.T.A. a folosit meci de meci aceiași 11 jucători sau dacă vrem să fim mai exacți 13, cu rezerve cu tot. Ceea ce poate fi mai mult decît un punct de discuție.

După calculele realiste ale acestui onest antrenor Nicolae Dumitrescu, jocul slab al textiliștilor se înscrie într-un anumit „ciclu de decădere". Vă amintiți partidele cu Steaua și C.F.R. Cluj, cînd U.T.A., deși n-a pierdut, a jucat slab. Ele au reprezentat acele puncte negre din evoluția U.T.A.-ei, puncte repetate la intervale egale. Meciul cu Zaglebie a însemnat și el un asemenea moment critic. Și, din calculele antrenorului arădean, treaba aceasta ar urma să se repete peste aproximativ o lună. Nu știm dacă se va repeta. Știm, însă, că nu trebuie să se repete pentru că oricare din adversarele din turul III va fi mai bună decît Zaglebie.

Întreruperea campionatului pare să fie o mare șansă pentru U.T.A. Aparent, așa este. Dar cinci jucători sînt selecționați în lotul de tineret, iar Domide va fi chemat la echipa națională. În asemenea context se pare că atenția cu care va fi tratată refacerea de către fiecare jucător este singura rezolvare cu putință.

Din cîte spunea antrenorul Nicolae Dumitrescu, U.T.A. își dorește în turul III o echipă foarte bună. O echipă care s-o oblige să joace fotbal, un fotbal tehnic. Sorții vor decide cine va fi această echipă. Și pînă la confruntarea cu ea, U.T.A., această „mică lume foarte ordonată", trebuie să-și recapete forța de expresie.

Mircea M. IONESCU

SATISFACȚIILE ȘI ASPRIMILE

(Urmare din pag. 1)

mai departe cu trei echipe, iar după numărul de înscrise numai noi am rămas în cursă cu 75% din efectivul înscris inițial. E o realizare ieșită din comun, stranie și tonică, la baza căreia stă șansa, dar și o serie de merite, fără de care nu s-ar fi putut.

★

Vrem să spunem ceva despre autogolul lui Dinamo și despre panica Rapidului de la începutul meciului cu Legia. Amintiți-vă și despre autogolul de la Copenhaga. Credem că toate aceste greșeli, deruta presimțită în sufletul și mintea celor care le comit, ceața din ochii echipei giuleștene, toate acestea vin din spaimă. Am discutat cu mulți dintre fotbaliștii noștri, am cercetat în ei substratul erorilor flagrante și mulți ne-au mărturisit că intră pe teren cu frică în suflete. Asta fiindcă toți le cerem numai victorii. De fiecare dată, oriunde și indiferent de adversari. Conducătorii le cer imperios să învingă, presa scrie numai despre asta, publicul îi sancționează cum vede că nu reușesc să-și sfărîme adversarii. Iar dacă pierd, atunci sancțiunile de tot felul îi înconjoară din față și din spate. Într-o asemenea atmosferă cum să mai rămîi relaxat și încordat atît cît trebuie, lucid și mai puternic decît surescitarea pe care orice înfruntare o aduce, de fapt, după sine? Cum să nu treci în partea cealaltă, cum să nu te crispezi și timorezi, cum să nu simți frică? Într-o activitate în care greșelile sînt inerente că doar nu ești robot, frica te face să greșești mai frecvent și mai grav. Supraîncordarea și spaima de înfrîngeri coboară capacitatea unei echipe, nu o înalță. Vrem rezultate cu atîta vehemență încît transmitem jucătorilor o stare de spirit paralizantă, care se întoarce împotriva dorinței noastre și a lor. Se ignoră în mod curent că fotbaliștii înșiși doresc reflex să învingă, fiindcă aceasta este condiția firească a oricărui sportiv.

Pe scurt, credem că este necesar ca atmosfera din jurul echipelor și a fotbaliștilor noștri, atmosfera pe care noi o încropim, noi conducătorii de echipe, noi, ziariștii sau noi, spectatorii și îndrăgostiții acestui sport să fie mai senină, mai umană și în nici un caz născătoare de spaimă.

★

Pînă la vacanța de iarnă, o mînă de fotbaliști vor mai trece încă prin încercări severe. U.T.A. și Rapid mai au de jucat meciurile turului al treilea al Cupei U.E.F.A. Iar tricolorii, partidele cu Cehoslovacia și Țara Galilor. Fără să mai punem la socoteală și campionatul. Mîna aceasta de jucători a muncit cel puțin dublu, și mai are de muncit dublu și de acum înainte, față de colegii lor preocupați numai de etapele diviziei naționale. Nu vom mai apăsa pe faptul că au nevoie de odihnă, de un program care să le refacă întregul potențial. Să credem că antrenorii și medicii lor se gîndesc la acest imperativ așa cum se cuvine. Am dori să ne referim, în schimb, la alte două aspecte. La noi, în ultima vreme a sporit incidența gripei. Fotbaliștii (cei de la Steaua au fost un exemplu masiv, dar și Lucescu și alții s-au îmbolnăvit) n-au fost nici ei ocoliți. Faptul ne-a amintit o atitudine criticabilă, nemedicală, dar răspîndită. Se obișnuiește, din păcate, în asemenea cazuri ca oamenii să fie puși să joace bolnavi sau nerestabiliți.

★

Și ultimul aspect avut în vedere. Gîndindu-ne la încercările proxime și la starea actuală precară a multora dintre fotbaliștii noștri, presupunem că o atmosferă generală stenică ar putea avea un rol însemnat. Sînt necesare în aceste săptămîni, mai mult decît au fost sau de cît vor fi altădată, sînt necesare încrederea, căldura, stima, încurajarea. Fiindcă toate acestea la un loc, venite din incidențe diferite în jurul fotbaliștilor noștri îi pot ridica deasupra oboselii și a limitelor lor. Publicul are prilejul să participe astfel direct la realizarea unor evoluții onorabile.

„CUPA EMERICH VOGL"

După cum am mai anunțat, clubul F.C. Argeș a luat frumoasa inițiativă de a organiza „Cupa Eemerich Vogl". În urma tragerii la sorți a fost stabilit următorul program : **duminică, 7 noiembrie**, stadionul 1 Mai, de la ora 12,30 : **Petrolul — Jiul** ; de la ora 14,30 : **Steaua — F.C. Argeș. Duminică, 21 noiembrie** (de la ora 12,30) se vor întîlni învinsele între ele, iar de la ora 14,30 — învingătoarele între ele. Iată și cîteva spicuiri din regulamentul acestei competiții :

— toate meciurile se vor desfășura în conformitate cu prevederile regulamentului diviziei A ;

— dacă după 90 de minute de joc rezultatul este egal, se vor executa cîte 5 lovituri de la 11 m. Dacă egalitatea persistă, se va trage la sorți.

Vor fi atribuite următoarele premii :

— echipa clasată pe locul I va primi „Cupa Emerich Vogl" ; jucătorul care va marca cele mai multe goluri, va primi o cupă.

Toate partidele vor fi conduse la centru de arbitri divizionari A.

FARUL - CERNO MORE VARNA 3-2 (0-1)

La Constanța s-a disputat meciul amical internațional dintre Farul și Cerno More Varna. Jocul a fost viol și, în final, constănțenii au terminat învingători. Golurile au fost realizate de Oprea (min. 56), Kallo (min. 60), Goleac (min. 70), respectiv Gogomilov (min. 6) și Naidev (min. 80). A arbitrat bine Gh. Manole-Constanța.

N. TEODORESCU-coresp.

În meci amical CHIMIA SUCEAVA — BONSUCCESO (Brazilia) 0-1 (0-1)

Continuîndu-și turneul în țara noastră, echipa braziliană Bonsucceso a jucat joi la Suceava cu echipa locală Chimia, liderul seriei I a diviziei C. Meciul a fost frumos și deosebit de echilibrat. După ce gazdele au ratat în primele 15 minute cîteva ocazii, oaspeții reușesc să marcheze prin Rodriguez (min. 22). A arbitrat corect P. Brătănescu (Suceava).

C. ALEXA-coresp.

MECI REPROGRAMAT

Federația română de fotbal a stabilit ca partida **Progresul Brăila — S.N. Oltenița**, din etapa a XII-a a campionatului diviziei B — seria I, să se dispute în ziua de 10 noiembrie, deoarece echipa brăileană întreprinde în această perioadă un turneu în Bulgaria.

ȘCOALA SPORTIVĂ SIBIU ÎN IUGOSLAVIA

În ziua de 3 noiembrie a plecat în Iugoslavia echipa de fotbal a Școlii sportive din Sibiu, campioană de juniori a României, care va întreprinde un turneu de trei jocuri, avînd adversari pe : Unirea Usdin, F. C. Vîrșeț și S.O.K. Pancevo.

PLENARA ARBITRILOR DIN CAPITALĂ

În sala Dinamo, de la ora 18,30, va avea loc plenara arbitrilor din București. Cu acest prilej, va fi prezentat un referat intitulat „Atacul prin alunecare". Expunerea va fi exemplificată cu filme trimise de F.I.F.A.

PRONOSTICUL NOSTRU LA CONCURSUL PRONOSPORT NR. 45

I. Cagliari — Napoli	1
II. Catanzaro — Varese	1
III. Fiorentina — Bologna	1,X
IV. Internazionale — Torino	1,X
V. Juventus — Roma	1,X,2
VI. Lanerossi — Verona	1
VII. Mantova — Atalanta	1
VIII. Sampdoria — Milan	2
IX. Dunărea — Metalul Tîrgoviște	1
X. Progr. Brăila — S.N. Oltenița anulat	
XI. Ceahlăul — F.C. Galați	1,X
XII. C.S.M. Sibiu — C.F.R. Tim.	X,2
XIII. Metalurgistul — Electroputere	1

ECHIPE CALIFICATE

„CUPA CAMPIONILOR EUROPENI" (în sferturile de finală) ; **Ajax Amsterdam, Arsenal Londra, Celtic Glasgow, Standard Liège, Ujpesti Dozsa, Feijenoord Rotterdam, Benfica Lisabona, Internazionale** sau **Borussia Mönchengladbach** (meciul tur, la 1 decembrie, la Berna) ;

„CUPA CUPELOR" (în sferturi de finală) : **Steaua roșie Belgrad, Dynamo Berlin, Glasgow Rangers, A.C. Torino, Dinamo Moscova, Atvidaberg, Steaua, Bayern München.** (În aceste două competiții, tragerea la sorți a meciurilor din sferturi va avea loc la 12 ianuarie 1972).

„CUPA U.E.F.A." (în optimile de finală) : **Lierse S.K., Rapid București, F.C. Dundee, Wolverhampton, Zeleznicear Sarajevo, Rapid Viena, Tottenham, Eintracht Braunchweig, F.C. Johnstone, Milan, Carl Zeiss Jena, Ferencvaros, U.T.A., P.S.V. Eindhoven, Juventus Torino** sau **Aberdeen, Vittoria Setubal** sau **Spartak Moscova** (ultimele două jocuri se vor disputa ulterior).

Tragerea la sorți a meciurilor din optimi are loc azi, la Zürich.

CAMPIONATUL MUNICIPIULUI BUCUREȘTI LA FOTBAL FEMININ

FETELE AU ÎNCEPUT SĂ FORFAITEZE STRATEGIC...

Ieri, cînd ne-am dus pe stadionul Giulești pentru a urmări meciul Rapid — Dacia am avut o surpriză. Echipa vizitatoare — de pregătirea căreia am fost informați că se ocupă nu mai puțin de trei antrenori — s-a prezentat la teren fără legitimații. Mobilul acestei uitări, nu este însă dificil de sesizat. Dacia și-a făcut următorul raționament : decît să venim cu legitimațiile, să jucăm și să pierdem cu 9, 10 sau 15—0, „porții" pe care Rapidul le-a servit formațiilor întîlnite pînă acum, mai bine să ne facem că am uitat legitimațiile și pierdem prin neprezentare, conform regulamentului, doar cu 3—0. Clar, nu ?

Conducîndu-se, probabil, după același neloial raționament, echipa Speranța nu s-a prezentat nici ea la meciurile pe care trebuia să le susțină în ultimele două etape cu Unirea Tricolor (duminică) și Diana (ieri).

Ar fi bine dacă comisia de fotbal a municipiului București ar combate prin măsuri adecvate astfel de practici. Cine vrea să joace — bine, cine nu — să se retragă din competiție. Campionatul acesta a fost înființat cu mari greutăți, a înfruntat opoziții, a fost (și mai este încă) privit de mulți cu ironii și neîncredere. E păcat ca el să sufere de nesportivitatea a două echipe, care — nota bene — au fost cooptate în competiție la cererea lor.

Dumitru VIȘAN

★

Celelalte meciuri ale etapei de ieri (a IX-a) s-au soldat cu următoarele rezultate : Luceafărul — Unirea Tricolor 0—0 !, Traviata — Băneasa 0—1, Venus — Juventus 5—0, Doina — Carmen 2—5, Tinerețea — Voința 0—6, Minerva — Mioriția 1—1.

Față din meciul de fotbal feminin Venus—Juventus. În acțiune, Puica Lazăr (Venus) — una dintre cele mai eficace jucătoare ale campionatului.
Foto : B. VASILE

CAMPIONII NOȘTRI N-AU PUTUT MAI MULT

ROTTERDAM, 4 (prin telefon, de la trimisul nostru special).

Așadar, pronosticurile s-au adeverit. Rezultatul meciului de miercuri seara, **Feijenoord — Dinamo**, a fost mai strîns decît cel înregistrat pe stadionul „23 August" din București. Ținînd seama de valoarea cu totul deosebită a adversarilor, de faptul că această echipă excepțională, care este Feijenoord, a beneficiat, de astă dată, și de avantajul terenului propriu (inclusiv de atmosfera fierbinte creată de vulcanicul public local), ca și de scorul cu care s-a încheiat prima manșă a dublei întîlniri, putem aprecia înfrîngerea cu 2—0 a echipei dinamoviste ca pe un rezultat onorabil. De fapt, această opinie este larg împărtășită, aici, de către gazdele noastre, de către arbitrii jocului și de observatorul U.E.F.A.

Totuși, Dinamo s-a aflat foarte aproape de un rezultat mai bun, înțelegînd, îndeosebi, prin aceasta, un scor egal, care ar fi constituit, în condițiile menționate, o performanță demnă de elogiu. Fără a ne lansa în speculații, putem spune că acel stupid autogol al lui Nunweiller III, ca și marea ratare a lui Dumitrache (la ocazia din min. 58), au atîrnat enorm în balanța victoriei gazdelor.

Desigur, nu numai aceste două momente, net favorabile echipei olandeze, pot explica insuccesul dinamoviștilor. Miercuri seara, bucureștenii au luptat foarte mult, s-au dăruit în joc, așa cum n-au făcut-o, din păcate, în primul meci, pe propriul teren. Dar, miercuri seara, dinamoviștii au manifestat, încă de la începutul partidei, o teamă față de adversari, ce ni s-a părut exagerată, mai ales că formația olandeză s-a dovedit, totuși, a nu fi în cea mai bună zi. **Frica de a nu primi goluri multe i-a determinat pe dinamoviști să se mențină, lungi perioade de timp, într-o apărare supraaglomerată, să acționeze crispat, ceea ce și explică greșelile lor pregnante în propria zonă.**

Preocupați foarte mult de întărirea sistemului defensiv, fotbaliștii bucureșteni au slăbit, în mare măsură, potențialul ofensiv, n-au avut acea forță de atac capabilă să depășească o apărare de talia celei pe care o are echipa olandeză (aici trebuie spus că s-a resimțit extrem de mult și lipsa lui Lucescu). Edificatoare, în acest sens, este slaba frecvență a șuturilor. Doar șase lovituri au fost expediate la poarta adversă, dintre care una singură a nimerit spațiul porții ! Deși foarte rare, acțiunile de atac ale bucureștenilor au fost, totuși, în cîteva rînduri, destul de periculoase, ceea ce ne-a făcut să regretăm că înaintașii noștri n-au dovedit mai mult curaj, mai multă combativitate.

Înfrîngerea dinamoviștilor s-a datorat, firește, și faptului că, asemenea celor întîmplate la București, ei au primit, și de data aceasta, destul de ușor cele două goluri, în principal, ca urmare a unor greșeli comise de către apărători. Ni se pare, totuși, neloial să-i aducem, de pildă, învinuiri lui **Nelu Nunweiller** pentru autogol, din moment ce el și-a făcut în restul meciului cu prisosință datoria, luptînd cu o voință și o tenacitate exemplare, fiind, împreună cu **Deleanu**, cei mai buni oameni ai echipei. În rîndul celor care merită, de asemenea, remarcați, i-am mai putea trece pe **Constantinescu** (în ciuda golurilor primite și a unor intervenții mai puțin inspirate, care ne-au dat emoții), **Sandu Gabriel** (deși el este unul din cei ce au greșit la golul doi, cînd a fost cam ușor depășit de Schoenmacker), **Sătmăreanu II** și **Doru Popescu** (acesta din urmă a avut un început foarte bun, dovedindu-se deosebit de activ, dar, treptat, a dispărut din joc în repriza a doua). În schimb, **Dinu** și **Radu Nunweiller**, două din piesele de rezistență ale angrenajului dinamovist, deși nu s-ar putea spune că nu s-au alăturat, în general, eforturilor celorlalți, au dat, totuși, un randament sub posibilitățile recunoscute, confirmînd, și aici, starea lor evidentă de oboseală manifestată în ultima vreme, ca urmare a deselor solicitări la formația de club și la echipa națională. Cît despre **Dumitrache**, acesta a constituit un caz aparte, fiind, de-a dreptul, indolent în joc, fapt ce l-a făcut, credem, să rateze nepermis de ușor ocazia despre care am amintit și care ar fi putut schimba, poate, cursul și rezultatul meciului.

Cu jocul de la Rotterdam, campioana României părăsește această competiție de reputație, care este „Cupa campionilor europeni". Desigur, regretăm că Dinamo n-a putut merge mai departe, dar acest insucces se datorează, în principal, comportării necorespunzătoare din meciul de la București. Și-apoi, să nu uităm, că într-un moment cînd Dinamo manifestă, totuși, o scădere de formă, ea a avut nesansa să întîlnească una dintre cele mai bune echipe de club din Europa, din nou pretendentă autorizată la cucerirea trofeului echipelor de club de pe bătrînul continent.

Constantin FIRĂNESCU

AȚI JUCAT LA TRAGEREA EXCEPȚIONALĂ PRONOEXPRES ?

• Numai astăzi și mîine vă mai puteți procura biletele pentru tragerea excepțională Pronoexpres din 7 noiembrie a.c., tragere care se prezintă cu atractive cîștiguri în autoturisme, excursii peste hotare și bani.

Se atribuie — în număr nelimitat — autoturisme „Dacia 1300" și „Dacia 1100".

Tot în număr nelimitat se acordă excursii a două locuri la Moscova — Leningrad (durata circa 5 zile) și excursii la Paris cu avionul (durata circa 8 zile). Se mai pot obține cîștiguri în numerar de valoare fixă și variabilă.

Pentru atribuirea acestei impresionante liste de cîștiguri vor fi efectuate 5 extrageri de cîte 8 numere din 45. În total se vor extrage 40 de numere.

Nu uitați ! Sîmbătă 6 noiembrie a.c. este ultima zi pentru procurarea biletelor !

• Vă reamintim că și în luna noiembrie a.c. se atribuie — în cadrul valorii unitare a cîștigurilor — la toate tragerile și concursurile obișnuite Loto, Pronoexpres și Pronosport autoturisme și excursii la Jocurile Olimpice de vară — München 1972.

Se pot obține — la alegere — următoarele autoturisme :

— „Dacia 1300" (70.000 lei) ;
— „Dacia 1100" (55.000 lei) ;
— „Skoda S.100" (53.000 lei)

• Și la Pronosport, biletele fracționate își arată din plin roadele. La concursul din 24 octombrie a.c. participantul Ion Manolache din Bicaz — județul Neamț, obținînd un cîștig la categoria I, de 100.000 lei pentru o cotă de participare de numai 10%.

Rubrică redactată de LOTO-PRONOSPORT

INTERNAȚIONALELE DE TENIS DE MASĂ ALE IUGOSLAVIEI

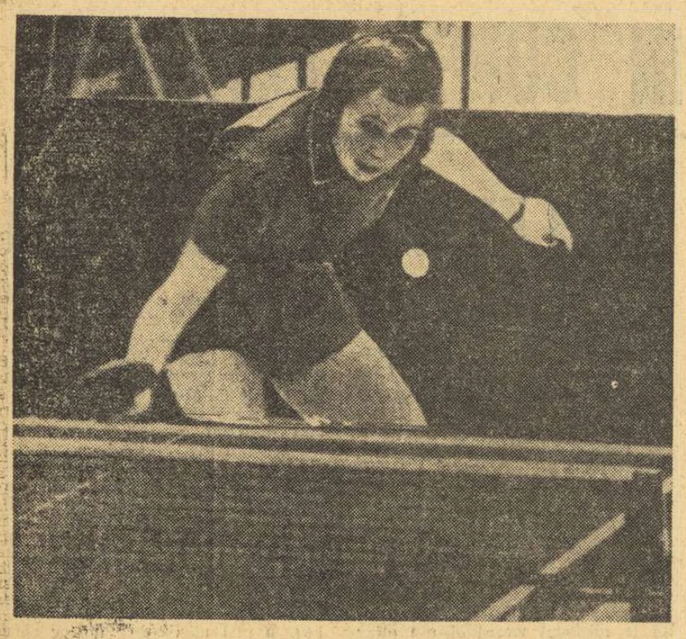

MARIA ALEXANDRU

(Urmare din pag. 1)

selecționata secundă a Iugoslaviei. Superioritatea din start a româncelor și-a spus cuvîntul, Maria Alexandru și Carmen Crișan ieșind învingătoare fără emoții. Așa cum, de altfel s-a întîmplat și în partidele lor de debut din proba individuală.

Pe cele două echipiere românce le așteaptă însă o întîlnire extrem de dificilă, cea din semifinale cu reprezentativa R.P. Chineze. Chiar dacă nu este vorba de primele jucătoare chineze, colegele lor aflate aici au dovedit o valoare foarte bună.

În momentul cînd transmit aceste rînduri, Maria Alexandru și Carmen Crișan fac încălzirea la masă înaintea întrecerii care trebuie să înceapă dintr-un moment într-altul. În cealaltă semifinală se vor afla față în față echipele U.R.S.S. și Cehoslovaciei.

Dintre celelalte rezultate vom menționa excelenta comportare a selecționatei masculine a Franței (Weber, Secretin, Dihondt) care a eliminat formația R.P. Chineze. Echipa Bulgariei a produs și ea o surpriză, cîștigînd cu 3—2 împotriva reprezentativei secunde a R.P. Chineze.

Și în cadrul partidei feminine U.R.S.S. — Suedia s-a înregistrat un rezultat puțin așteptat; Svetlana Grinberg a fost învinsă de Brigitte Radberg. Jucătoarele sovietice au ieșit însă în final victorioase cu 3—1.

Rezultate tehnice, echipe femei, optimi de finală: Ungaria — Polonia 3—1, U.R.S.S. — Olanda 3—1, Suedia — Bulgaria 3—1, Iugoslavia — Grecia 3—0, Cehoslovacia — R. P. Chineză II 3—1; **sferturi de finală:** R.P. Chineză — Ungaria 3—0 (Cian Li—Kishazi 2—0, Ciu Pao—Sin—Magos 2—0, Cian Li, Ciu Pao—Sin—Magos, Lotaller 2—0), România — Iugoslavia II 3—0 (Crișan—Srbec 2—0, Alexandru—Der 2—0, Alexandru, Crișan—Srbec, Kovacevici 2—0), U.R.S.S. — Suedia 3—1, Cehoslovacia — Iugoslavia 3—0.

Echipe bărbați, turul I: Iugoslavia III — Grecia 3—0, Iugoslavia II — România 3—0 (Karakasevici—Gheorghe 2—0, Korpa—Doboși 2—0, Korpa, Karakasevici—Doboși, Gheorghe 2—1), Austria—Italia 3—0, Bulgaria—R. P. Chineză II 3—2, Olanda—Turcia 3—0; **optimi de finală:** R. P. Chineză — Turcia II 3—0, Franța — Iugoslavia III 3—0, Iugoslavia II — U.R.S.S. 3—0 (Korpa—Gomoskov 2—1, Karakasevici—Strakatov 2—1, Korpa, Karakasevici—Gomoskov, Strakatov 2—1), Ungaria—Austria 3—1, Suedia—Grecia II 3—0, Cehoslovacia—Bulgaria 3—0, Anglia — Olanda 3—0, Iugoslavia — Polonia 3—0; **sferturi de finală:** Franța — R.P. Chineză 3—1 (Weber—Van Ven—Hua 0—2, Secretin—Van ven—Iun 2—0, Secretin, D'hondt—Ce Cin—Tan, Van ven—Hua 2—0, Weber—Van Ven—Iun 2—0), Ungaria — Iugoslavia II 3—1 (Klampar—Korpa 2—1, Borzei—Karakasevici 2—0, Klampar, Roszas—Korpa, Karakasevici 1—2, Klampar—Karakasevici 2—0), Suedia — Cehoslovacia 3—1 (punctul învinșilor a fost realizat de Orlovski, învingător asupra campionului lumii, Bengtsson), Iugoslavia—Anglia 3—1.

Primele rezultate la simplu femei, turul II: Crișan—Der (Iugoslavia) 3—0 (14, 18, 19), Alexandru—Verstovsek (Iugoslavia) 3—0 (9, 11, 3).

Programul zilei de vineri: **simplu femei, simplu bărbați, dublu femei și dublu bărbați. Seara vor avea loc finalele pe echipe.**

sportul în lume

CONTROVERSE ÎN JURUL BOXERULUI NAPOLES

Comisia de box a statului New York i-a retras mexicanului José Napoles titlul de campion mondial la categoria semimijlocie, pentru că nu a respectat contractul care prevedea ca în decurs de 120 de zile de la ultimul său meci, să-l întîlnească pe șalangerul său, americanul Billy Backus.

Această decizie este însă contestată de Consiliul mondial al boxului (W.B.C.), care continuă să-l recunoască pe Napoles campion al lumii, susținînd că numai două organisme (W.B.C. și W.B.A.) pot decide în privința campionilor mondiali. **„Comisia de box din New York,** a declarat Ramon Velasquez, președintele W.B.C. (Consiliul mondial al boxului, cu sediul la Ciudad de Mexico), **nu are nici o autoritate pentru a retrage titlul lui Napoles".**

Între timp, managerii de peste Ocean i-au și propus francezului Marcel Cerdan jr. să-l întîlnească pentru titlul mondial, în prezent vacant, pe americanul Backus, urmînd ca învingătorul să fie opus lui... José Napoles.

PRIMELE REZULTATE ALE TURNEULUI AFRO-ASIATIC LA TENIS DE MASĂ

PEKIN 4 (Agerpres). — La „Palatul Sporturilor" din Pekin a început turneul afro-asiatic de tenis de masă, competiție la care participă sportivi și sportive din 55 de țări de pe cele două continente.

Iată primele rezultate ale competiției pe echipe: **masculin:** R.P. Chineză — Togo 5—1; Singapore — Pakistan 5—1; Libia — Uganda 5—2; Nepal — Guineea 5—0; Liberia — Cambodgia 5—1; Kenya — Irak 5—1; Tunisia — Zambia 5—0; Etiopia — Sierra Leone 5—0; Senegal — Sudan 5—1; **feminin:** India — Siria 3—0; R. D. Vietnam — Liberia 3—0; Ceylon — Guineea 3—0; Birmania — Sudan 3—0; Pakistan — Kenya 3—0.

„OPTIMI" FĂRĂ SURPRIZE ÎN OPEN-UL DE LA STOCKHOLM

STOCKHOLM, 4 (Agerpres). — Australianul **Rod Laver** s-a calificat în sferturile de finală ale turneului internațional de tenis de la Stockholm, învingînd cu scorul de 6—1, 6—1 pe finlandezul **Peikka Sailae. Mark Cox** (Anglia) l-a eliminat cu 1—6, 6—4, 7—6 pe compatriotul său **Roger Taylor.** Tot în „optimi", **Brian Fairlie** (Noua Zeelandă) l-a învins pe suedezul **Leif Johansson:** 6—4, 6—4. Foarte bine a jucat cehoslovacul **Jan Kodes,** învingător cu 6—4, 6—2 în fața lui **Bob Lutz** (S.U.A.). Pentru sferturile de finală s-a mai calificat și sud-africanul **Cliff Drysdale,** care a cîștigat prin neprezentarea australianului **Roy Emerson,** accidentat.

Alte rezultate înregistrate, în turul anterior, în proba de simplu masculin: **Laver** (Australia) — **Maud** (Republica Sud-Africană) 6—3, 6—2; **Kodes** (Cehoslovacia) — **Oelander** (Suedia) 6—0, 6—2; **Rosewall** (Australia) — **Bengtsson** (Suedia) 6—4, 6—3; **Taylor** (Anglia) — **Leschly** (Danemarca) 7—6, 6—3; **Pasarell** (Porto Rico) — **Dent** (Australia) 6—3, 6—7, 6—1.

HANDBALIȘTII BĂCĂUANI AU EVOLUAT LA TRNAVA

PRAGA, 4 (Agerpres). — La Trnava s-a disputat întîlnirea amicală de handbal masculin dintre echipa locală Lokomotiv și formația Sport Club Bacău. Handbaliștii cehoslovaci au terminat victorioși cu scorul de 18—14 (7—7).

SATUL OLIMPIC DE LA SAPPORO ÎȘI AȘTEAPTĂ OASPEȚII

SAPPORO va găzdui, cu prilejul Jocurilor Olimpice de iarnă, și un bogat program cultural, intrat de mult în tradiția olimpiadelor. Pe programul întocmit pînă acum de către organizatori figurează mai multe concerte simfonice, prezentate în execuția orchestrelor televiziunii japoneze, ale orașului Sapporo și orașului München (probabil pe bază de reciprocitate care se va materializa prin prezența unei filarmonici nipone în capitala bavareză, la vară). Între 27 și 30 ianuarie (deci înainte de deschiderea jocurilor) se va desfășura tradiționala sărbătoare a zăpezii, cu impresionanta galerie a uriașelor statui din gheață pe bulevardul principal al orașului. La 1 februarie va avea loc un festival folcloric al cîntecului din regiunea Hokkaido. În timpul jocurilor, participanții vor fi invitați la celebra reprezentație teatrală japoneză „Kabuki".

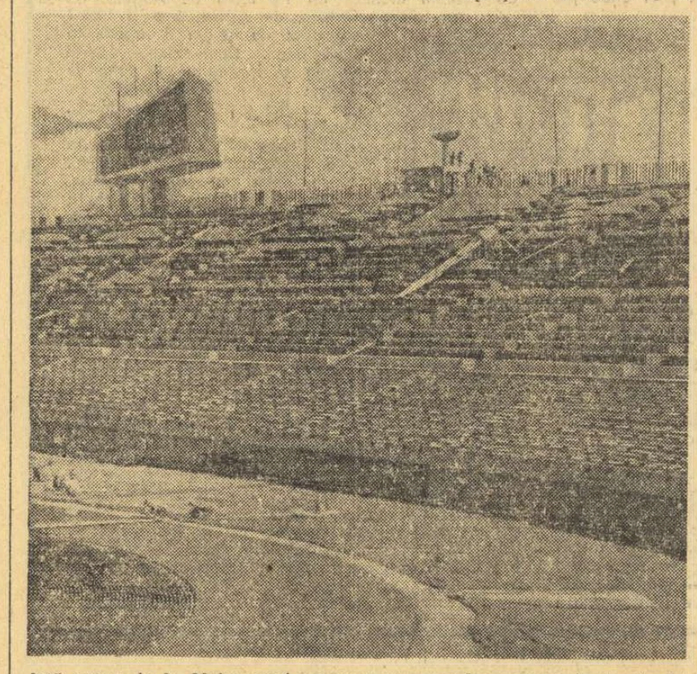

Iată arena de la Makomanai, pe care va avea loc ceremonia de deschidere a Jocurilor. Pe coronamentul tribunelor s-a instalat majestuoasa cupă de bronz în care va arde „focul sacru" și tabela electronică de marcaj. În prim plan se poate vedea turnanta pistei de gheață

IN SAT, LA MAKOMANAI

● În localitatea Makomanai, pe o suprafață de 18,6 hectare, prinde tot mai mult contur Satul olimpic, în care sportivii își vor petrece cele două săptămîni de emoții, bucurii și — fără îndoială — necazuri, pentru că întrecerea dă nu numai învingători ci și învinși. Constructorii au înălțat aici blocuri de 4 și 10 etaje. Partea rezervată sportivelor cuprinde 22 de apartamente cu cîte 4 camere și 110 apartamente cu cîte trei camere. La rîndul lor, sportivii vor avea la dispoziție 90 de apartamente cu cîte trei camere și 500 de apartamente cu cîte două camere. În imediata apropiere a clădirilor de locuit, sportivii și oficialii vor avea la îndemînă un centru comercial, o bancă, un teatru, un club internațional, o casă tipică japoneză, o sală de tenis de masă, o saună, un atelier de reparații și unul pentru ceruirea schiurilor.

TORȚA OLIMPICĂ ȘI ANUL NOU JAPONEZ

● Spre deosebire de 1964, cînd flacăra olimpică a fost purtată de-a lungul Asiei pînă la Tokio, de data aceasta „focul sacru" a-prins la razele soarelui în dumbrava de la Olympia, în Grecia, va fi transportat direct cu avionul pînă în capitala Japoniei. Sosirea flăcării este programată pentru 1 ianuarie 1972; în acest fel, anul nou japonez va fi luminat de făclia olimpică. De la Tokio, ștafete vor purta facîele — începînd din ziua de 2 ianuarie — pe un lung traseu care parcurge toată Japonia și insula Hokkaido, pentru a ajunge în ziua deschiderii oficiale, adică la 3 februarie, la Sapporo, pe arena de patinaj viteză de la Makomanai, unde flacăra va rămîne aprinsă timp de 11 zile. De fapt, trei flăcări suplimentare vor arde și la locurile de concurs de pe muntele Taine (pentru slalomuri, bob și sănițe), la Okurayama (pentru trambulina de sărituri, de unde flacăra se va putea vedea pînă în centrul orașului Sapporo) și pe muntele Eniwa (pentru coborîre). Toate aceste flăcări vor fi stinse în același timp.

MONEZI COMEMORATIVE

● Pentru a treia oară, de la încheierea celui de al doilea război mondial, în Japonia se emite o monedă specială. Primele două au fost emise cu ocazia Jocurilor Olimpice de vară din 1964 de la Tokio și apoi cu prilejul Expoziției internaționale de la Osaka din 1970. De data aceasta, în onoarea Jocurilor Olimpice de iarnă de la Sapporo, vor fi bătute 300.000 de monezi cu valoarea de 100 de yeni fiecare.

PE LARGI CARARI, FONDIȘTII...

● La doar 4,8 km distanță de Satul olimpic se află pista lungă de 37 km (largă de 4—6 metri) care va servi la desfășurarea probelor de schi-fond. Întreaga pîrtie este situată într-o regiune aflată la doar 200 metri deasupra nivelului mării. Lucrările de construcție pregătitoare au exercitat intervenții serioase în profilul regiunii. Au fost secate 16 mlaștini, s-au construit 5 poduri peste rîuri și pîrîiașe, s-a obținut pantă dulce cerută în zona finală prin materiale grele de terasament. De-a lungul pistei s-au creat posibilități de vizionare pentru 7300 de spectatori.

Corespondență specială pentru SPORTUL

7 JUCĂTORI NOI ÎN SELECȚIONATA R.F.G. PENTRU „TROFEUL CARPAȚI"

Reprezentativa masculină de handbal a R. F. a Germaniei participă pentru prima oară la marele turneu internațional dotat cu „Trofeul Carpați", fapt care este privit cu mare interes de cercurile sportive vest-germane.

Cu cîteva săptămîni înainte, formația R.F.G. a jucat în cadrul tradiționalelor întreceri ale „Cupei Mării Baltice", dar rezultatele sale nu au fost prea concludente. După o victorie cu 16—10 în fața Danemarcei, a urmat o înfrîngere categorică în partida cu selecționata Uniunii Sovietice (9—17) și un surprinzător draw (24—24 după prelungiri) în meciul cu Polonia, ceea ce a dus în final la ocuparea locului III (după R. D. Germană și U.R.S.S.).

Pentru competiția de la Galați, considerată ca o etapă principală de verificare în vederea Jocurilor Olimpice de la München, antrenorul **Werner Vick** a operat modificări substanțiale în formația de bază, apelînd la 7 jucători care nu au evoluat în Danemarca (Rathjen, Brand, Westebbe, Bucher, Eisele, Rogge și Spengler). Astfel că, lotul ce se va deplasa în România va fi alcătuit din:

Kater (VfL Gummersbach) și **Rathjen** (Goeppingen) — portari, **J. Brand, Feldhoff, Schmidt, Westebbe** (VfL Gummersbach), **Braun, Finkelmann, Lange** (S. V. Hamburg), **Bucher, Eisele, Müller** (Goeppingen), **Munck** (Dankersen), **Rogge** (VfL Bad Schwartau), **Spengler** (TV Huettenberg) și **Wehnert** (SG Dietzenbach).

Într-o declarație făcută presei, **Werner Vick** sublinia: **„Echipa noastră este alcătuită din mai mulți jucători de certă valoare și problema cea mare este a-i omogeniza în cadrul unui mecanism de joc cu cît mai puține fisuri. La «Trofeul Carpați» vom întîlni o serie de formații robuste, în frunte cu campioana lumii, reprezentativa română, și de aceea consider extrem de utilă prezența noastră la Galați. În următoarele etape de verificare în vederea J.O. vom mai juca la Göteborg (luna noiembrie), meciuri cu Spania (ianuarie 1972), Norvegia și Polonia (februarie 1972), cu Cehoslovacia și U.R.S.S. (martie 1972)".**

JOERG WIGAND
S.I.D.-Düsseldorf

FOTBAL meridiane

EMOȚII ȘI CLARIFICĂRI ÎN CUPELE EUROPENE

Iubitorii fotbalului din țara noastră continuă să urmărească desigur cu pasiune competițiile europene inter-cluburi, cu atît mai mult cu cît trei echipe românești au pășit în etapele superioare. Dar și alte partide sînt demne de cel mai mare interes.

În C.C.E. meciul de pe „San Siro" a atras atenția întregului continent. 90.000 de „tifosi" au așteptat evoluția lui Inter în compania Borussiei Mönchengladbach, aceeași care a surclasat (în întîlnirea anulată) celebra formație milaneză. Pentru a evita orice incident organizatorii au luat măsuri preventive fără precedent, printre care mobilizarea a peste 1 000 de polițiști și militari, interzicerea vînzării băuturilor alcoolice, obligativitatea ambalării răzoritoarelor în pungi din material plastic etc. Lupta, e drept, a fost „bărbătească", dar ea s-a desfășurat în limitele sportivității. Inter a făcut un meci fantastic, imprimînd un ritm debordant și a cîștigat pe merit (4—2), chiar în absența celor două prime viori, ca Bertini și Corso. Ce va aduce meciul de la Berna? La o victorie cu două goluri a vest-germanilor se vor număra cele marcate în deplasare, pentru că — trebuie subliniat faptul — deși meciul are loc pe teren neutru, gazda (în privința aplicării regulamentului) rămîne, totuși, Borussia.

Trei dintre partidele desfășurate miercuri au provocat unele controverse. Prima se referă la jocul dintre P.S.V. Eindhoven și Real Madrid, la care s-a anunțat un rezultat eronat (2—1) în urma căruia s-ar fi calificat formația spaniolă în „optimile" Cupei U.E.F.A. O verificare ulterioară ne-a confirmat că Eindhoven a cîștigat cu 2—0 (în tur 1—3), calificîndu-se în etapa următoare. La meciul dintre Dundee United și F.C. Köln unele agenții de presă au comunicat rezultatul de 3—2 în favoarea gazdelor (ceea ce ar fi adus calificarea formației vest-germane) dar în realitate — în ultima secundă de joc — scoțienii au mai înscris un gol și au cîștigat cu... 4—2, asigurîndu-și calificarea în etapa următoare a Cupei U.E.F.A.

În fine, o chestiune legată de necunoașterea regulamentului a dovedit-o reputatul arbitru olandez Van Ravens, care în partida dintre Sporting Lisabona și Glasgow Rangers a acordat (fără să fie nevoie) loviturile de la 11 m, după ce se consumaseră cele 120 de minute. Precizăm că primul meci a fost cîștigat de Rangers cu 3—2, iar după 90 de minute de joc în partida retur, scorul era 3—2 pentru gazde. În prelungiri, ambele formații au înscris cîte un gol. Deci 4—3 pentru Sporting. Conform regulamentului, pentru golul marcat în plus în deplasare de scoțieni, ei obțineau automat calificarea. Arbitrul (necunoscînd regulamentul) a indicat executarea penalty-urilor (Sporting a transformat în poarta părăsită), iar adversarii lor, considerînd pe bună dreptate că sînt calificați, au refuzat loviturile de la 11 m. Pînă la urmă, adevărul a fost restabilit. Rangers fiind calificată...

Dintre surprizele de proporții menționăm eliminarea echipei Chelsea din „Cupa cupelor" de către puțin cunoscuta formație suedeză Atvidaberg. Dar, asemenea surprize care fac mai atractivă competiția vor urma probabil și în etapele următoare...

Acum, meciurile din C.C.E. și „Cupa cupelor" intră în vacanță pînă la primăvară, în timp ce optimile de finală din „Cupa U.E.F.A." continuă încă în acest an.

Ion OCHSENFELD

STENOGRAMA CELOR MAI IMPORTANTE MECIURI
CUPA CAMPIONILOR EUROPENI

INTERNAZIONALE — BORUSSIA MONCHENGLADBACH 4—2 (2—1). Milano — stadionul San Siro, 90 000 spectatori. Început și final pasionant: În min. 13, italienii conduceau cu 2—0, prin golurile lui **Bellugi** și **Boninsegna.** În min. 38, **Lefevre** reduce scorul (2—1). După pauză, **Jair** înscrie al treilea gol pentru gazde (min. 60). În ultimele două minute se marchează alte două goluri: min. 89 **Netzer** 3—2 și min. 90 **Ghio** (4—2). Elvețianul Scheurer a condus formațiile: INTER: Bordon, Bellugi, Facchetti, Oriali, Guibertoni, Burgnich, Jair, Bedin, Boninsegna, Mazzola, Frustalupi (Ghio). BORUSSIA: Klef — Vogts, Müller, Sieloff, Bleidick, Bonhof, Kulik, Wimmer, Heinckes, Netzer, Lefevre.

AJAX AMSTERDAM — OLIMPIQUE MARSEILLE 4—1 (2—1). Amsterdam — 65 000 de spectatori. Francezii au deschis scorul prin **Couecou** (min. 19), apoi Ajax a înscris de patru ori prin **Cruyff** (min. 35 și 64), **Svart** (min. 40) și **Haan** (min. 85). AJAX: Stuy — Suurbier, Hulshoff, Suurendonck, Blankenburg, Krol, Haan, Cruyff, Svart, Muhren, Keizer. MARSEILLE: Carnus-Hodoul, Bosquier, Zwunka (Leclerc), Kula, Novi, Gress, Magnusson, Brunel, Skoblar, Couecou.

STANDARD LIÈGE—T.S.K.A. MOSCOVA 2—0 (1—0), Liège — 38 000 spectatori. A marcat **Takac** (min. 7 și 58).

ARSENAL — GRASSHOPPERS 3—0 (1—0). Londra — 20 000 spectatori. Au marcat: **Kennedy** (min. 40), **George** (min. 48) și **Radford** (min. 81).

CUPA CUPELOR

BAYERN MÜNCHEN — F. C. LIVERPOOL 3—1 (2—1). München — 40 000 spectatori. Au marcat: **Gerd Müller** (2), **Höhnes,** respectiv **Evans.** A arbitrat Kosakov (U.R.S.S.). BAYERN: Maier-Hansen, Breitner, Schwarzenbeck, Beckenbauer, Roth, Krauthausen, Zobel, Müller, Höhnes, Suenholz. LIVERPOOL: Clemence-Lawler, Ross, Smith, Lloyd, Hughes, Graham, Evans, Heighway, Keegan, Callaghan.

SPORTING LISABONA — GLASGOW RANGERS 4—3 (1—1) după prelungiri. Lisabona — 50 000 spectatori. Au marcat: **Iazalde, Tome, Gomez,** și **Perez,** respectiv **Stein** (2) și **Smith.** Glasgow Rangers s-a calificat în „sferturi" avînd un gol în plus marcat în deplasare (în tur 3—2 pentru Rangers).

CHELSEA — ATVIDABERG 1—1 (0—0). Londra — mare surpriză! Echipa engleză a deschis scorul prin **Harris** din 11 m (min. 62) apoi, suedezii au egalat prin **Sandberg** (min. 85) calificîndu-se prin golul marcat în deplasare (în tur 0—0).

CUPA U.E.F.A.

P. S. V. EINDHOVEN — REAL MADRID 2—0 (1—0). Eindhoven — 25 000 de spectatori. Au marcat: **Mulders** (min. 9) și **Hoeksema** (min. 59). Olandezii s-au calificat în „optimi" datorită golului marcat în deplasare (în primul meci: 3—1 pentru Real Madrid).

DUNDEE UNITED — F. C. KÖLN 4—2 (1—1). Au marcat **Duncan** (3) și **Wilson** (în ultimul minut), respectiv **Flohe** și **Simmet.** Prin urmare, Dundee s-a calificat în optimi după ce pierduse primul joc cu 1—2.

HERTHA — MILAN 2—1 (1—1). Au marcat: **Hörr** (2), respectiv **Bigon.** Italienii s-u calificat, în urma victoriei obținută în tur cu 4—2.

Gerd Müller *(Bayern München) — în stînga — înscrie al doilea gol în poarta echipei F. C. Liverpool*
Telefoto: A.P.-AGERPRES

ROMÂNIA PE PRIMUL LOC

Iată un clasament onorant pentru fotbalul nostru. Din 4 echipe românești care au luat startul în cele trei cupe europene s-au calificat 3 pentru cel de al treilea tur, performanță pe care n-o egalează decît Anglia, Olanda și R.F.G., acestea avînd însă, inițial, un număr mai mare de reprezentante.

Este cel mai mare succes repurtat, pînă acum, de echipele românești în competițiile europene!

CLASAMENT

	Echipe înscrise	Calificate	
1. ROMÂNIA	4	3	75%
2. Olanda	5	3	60%
3. R.F.G.	6	3	50%
4—6. Scoția	4	2	50%
4—6. R.D.G.	4	2	50%
4—6. Ungaria	4	2	50%
7. Anglia	7	3	42,84%
8—9. Iugoslavia	5	2	40%
8—9. Belgia	5	2	40%
10. Italia	6	2	33%
11. U.R.S.S.	3	1	33%
12. Portugalia	5	1	20%
13. Spania	6	1	16,66%

În etapa actuală, echipele italiene mai au de jucat două meciuri (Inter — Borussia și Juventus — Aberdeen). Urmează să se joace, de asemenea, meciul retur Vittoria Setubal — Spartak Moscova.

ALTE MECIURI

● În preliminariile olimpice: **U.R.S.S. — Franța** 5—1 (4—0) — primul joc.

● La Atena, în meci amical, **F. C. Sevilla — Olimpyakos Pireu** 0—0.

● Echipa suedeză **F. C. Göteborg** a fost învinsă în deplasare, cu scorul de 2—0, de formația **Kairat,** din Alma Ata.

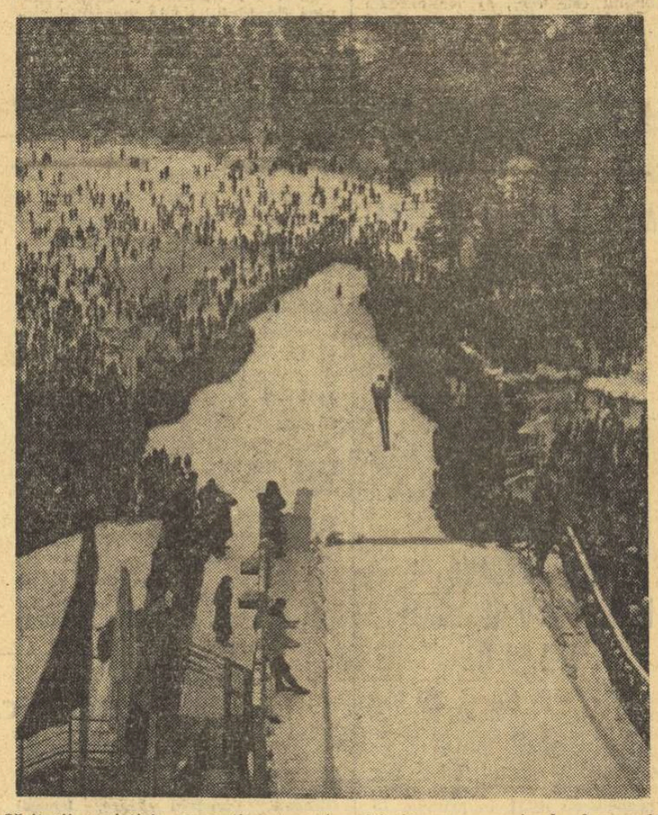

Săritorii sovietici, prezenți mereu în ultimii ani pe primele locuri la marile concursuri internaționale, se pregătesc intens pentru J.O. de la Sapporo, unde Vladimir Belousov *(campion olimpic în 1968 pe trambulina de 90 m) și* Gari Nepalkov *(dublu campion mondial în 1970) au de apărat titlurile supreme. Iată o imagine recentă, de la un concurs de sărituri pe schiuri, desfășurat la trambulina de la Kavgolovo (U.R.S.S.)*

Foto: TASS

TELEX • TELEX

La Sofia s-a disputat întîlnirea internațională de gimnastică dintre selecționatele feminine ale Bulgariei și R.D. Germane. Victoria a revenit oaspetelor cu scorul de 183,15—182,55 puncte. La individual, pe primul loc s-a clasat Maia Blagoeva (Bulgaria) cu 37,95 puncte, secundată de Beata Gerke (R.D. Germană) — 37,65 puncte.

■

Într-un meci-tur contînd pentru „Cupa campionilor europeni" la hochei pe gheață, echipa Dynamo Weisswasser a învins cu severul scor de 9—0 (2—0, 4—0, 2—0) echipa HG Jesenice (Iugoslavia). Jocul s-a disputat la Cottbus în prezența a peste 5000 de spectatori. Returul va avea loc la 15 noiembrie la Jesenice.

■

În cadrul campionatului de hochei pe gheață al U.R.S.S., echipa SKA Leningrad a învins în deplasare cu 4—2 formația Himik Voskresensk. Într-un alt joc, Aripile Sovietelor Moscova a dispus cu scorul de 5—3 de echipa Lokomotiv Moscova.

■

În etapa a 15-a a campionatului cehoslovac de hochei pe gheață, echipa SONP Kladno a învins cu 2—1 (0—0, 1—1, 1—0) pe TE Gotwaldow, iar ZKL Brno a dispus cu 2—0 (0—0, 2—0, 0—0) de Slovan Bratislava. Alte rezultate: Sparta Praga — HZ Litvinov 5—2; VSJ Kosice — Dukla Jihlava 3—1; Motor Ceske Budejovice — Tesla Pardubice 3—3. În clasament conduce echipa SONP Kladno cu 21 puncte.

■

La Lisabona s-au întîlnit în primul lor meci pentru „Cupa campionilor europeni" la baschet masculin echipa locală Sporting și formația franceză Villeurbanne. Baschetbaliștii francezi au obținut victoria cu scorul de 77—72 (36—31). Din echipa învingătoare s-au remarcat Purkhiser (16 puncte) și vechiul internațional Gilles (10 puncte).

În cadrul „Cupei cupelor" la baschet, echipa Steaua Roșie Belgrad a învins pe teren propriu cu scorul de 96—62 (44—33) formația finlandeză HKT Helsinki.

■

Concursul internațional de motocros desfășurat la Jilina (Cehoslovacia) a fost cîștigat de Paul Friedrichs (R.D. Germană). Pe locul doi s-a clasat cehoslovacul Miroslav Halm, iar locul trei a fost ocupat de compatriotul său Jaroslav Falta. La startul acestei competiții au fost prezenți motocicliști din Austria, R.D. Germană, R. F. a Germaniei, Belgia, Iugoslavia, Italia, URSS și Cehoslovacia.

■

Turul ciclist al Mexicului a continuat cu desfășurarea etapei a 6-a pe ruta: Aguascalientes — Leon (125 km). Primul a trecut linia de sosire uruguayanul Saul Alcantara cu timpul de 3h 21'46. În clasamentul general individual continuă să conducă olandezul Fedor den Hertog urmat la 4'58 de italianul Baroni și la 5'13 de un alt rutier italian Maffeis.

■

Cicliștii vest-germani Rudi Altig și Albert Fritz conduc cu 271 puncte în Cursa de șase zile care se desfășoară în prezent pe velodromul acoperit din Frankfurt pe Main. Îi urmează la un tur perechile Post (Olanda) — Sercu (Belgia) — 263 puncte, Bugdahl — Kemper (RFG) — 255 puncte, Schulze — Renz (RFG) — 182 puncte și Duyndam — Pijnen (Olanda) — 127 puncte.

■

Campionatul internațional „open" de golf al Australiei s-a încheiat cu victoria clară a americanului Jack Nicklaus, care a totalizat 269 puncte. L-au urmat în clasament Bruce Crampton (Australia) — 277 puncte, Dave Hill și Dave Stockton (ambii SUA) — cu cîte 280 puncte, Sud-africanul Gary Player, unul dintre favoriții concursului, a ocupat locul 7 cu 284 puncte.

Redacția și administrația: București, str. Vasile Conta nr. 16; telefoane: centrală 11.10.05, secția corespondenți 11.51.09, interurban 72 și 286; telex: sportrom buc. 180, Tiparul „I. P. Informația", București 40368

PROLETARI DIN TOATE ȚĂRILE, UNIȚI-VĂ!

Sportul

ZIAR AL CONSILIULUI NAȚIONAL PENTRU EDUCAȚIE FIZICĂ ȘI SPORT

ANUL XXVII — Nr. 6868 | 4 PAGINI 30 BANI | Sîmbătă 6 noiembrie 1971

ÎNCHEIEREA LUCRĂRILOR PLENAREI COMITETULUI CENTRAL AL PARTIDULUI COMUNIST ROMÂN

Vineri, 5 noiembrie, au continuat lucrările Plenarei Comitetului Central al Partidului Comunist Român.

La dezbaterile pe marginea expunerii prezentate de tovarășul Nicolae Ceaușescu cu privire la Programul Partidului Comunist Român pentru îmbunătățirea activității ideologice, ridicarea nivelului general al cunoașterii și educația socialistă a maselor, pentru așezarea relațiilor din societatea noastră pe baza principiilor eticii și echității socialiste și comuniste, au luat cuvîntul tovarășii: Mihail Florescu, ministrul industriei chimice, Vasile Patilineț, membru supleant al Comitetului Executiv, secretar al C.C. al P.C.R., Brăduț Covaliu, președintele Uniunii Artiștilor Plastici, Trandafir Cocârlă, prim-secretar al Comitetului județean Caraș-Severin al P.C.R., Constantin Pîrvulescu, membru al Comisiei Centrale de Revizie, Mihail Bujor Sion, președintele Comitetului de Stat al Radioteleviziunii, Virgil Trofin, membru al Comitetului Executiv, al Prezidiului Permanent al C.C. al P.C.R., președintele Consiliului Central al Uniunii Generale a Sindicatelor din România, Petre Dănică, prim-secretar al Comitetului județean Vîlcea al P.C.R., Florea Dumitrescu, ministrul finanțelor, Leonte Răutu, membru al Comitetului Executiv al C.C. al P.C.R., vicepreședinte al Consiliului de Miniștri, Gheorghe Necula, prim-secretar al Comitetului județean Ilfov al P.C.R., Miron Constantinescu, membru supleant al Comitetului Executiv al C.C. al P.C.R., președintele Academiei de științe sociale și politice, rectorul Academiei „Ștefan Gheorghiu" pentru pregătirea cadrelor de conducere a activității de partid, social-politice, economice și administrației de stat.

Tovarășul Emil Bodnaraș, membru al Comitetului Executiv, al Prezidiului Permanent al C.C. al P.C.R., a dat citire, în numele comisiei de redactare, proiectului de Hotărîre a Plenarei Comitetului Central pe care plenara a adoptat-o în unanimitate.

De asemenea, plenara a aprobat măsurile stabilite pe baza experienței acumulate de organele de partid, privind îmbunătățirea organizării și funcționării comisiilor pe probleme de la C.C. al P.C.R. și organele locale de partid. Potrivit hotărîrii plenarei Comitetului Central, la C.C. al P.C.R. vor funcționa următoarele comisii: Comisia pentru problemele economice; Comisia pentru probleme de agricultură, silvicultură și industrie alimentară; Comisia pentru problemele sociale, de sănătate și nivel de trai; Comisia pentru problemele muncii organizatorice, de cadre, ale activității organelor de stat și formelor obștești de participare a maselor la conducerea societății; Comisia pentru problemele ideologice, ale științei și învățămîntului; Comisia pentru relațiile internaționale.

În încheierea lucrărilor plenarei a luat cuvîntul tovarășul Nicolae Ceaușescu, secretar general al Partidului Comunist Român.

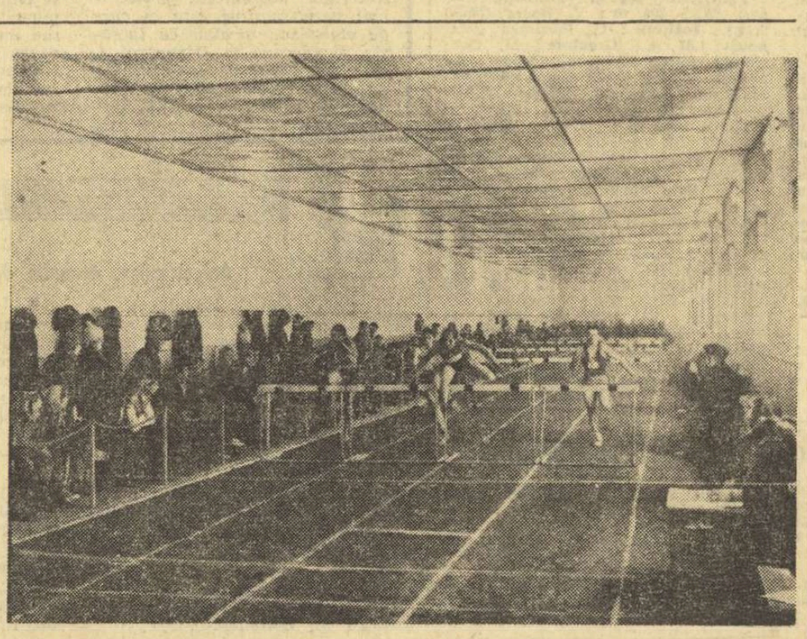

O nouă amenajare sportivă dată în folosință: pista acoperită de atletism de la Focșani

Foto: V. BAGEAC

NOI REGLEMENTĂRI MENITE SĂ SPRIJINE DEZVOLTAREA BAZEI MATERIALE A MIȘCĂRII SPORTIVE

Legea cu privire la organizarea și conducerea unităților socialiste de stat, recent adoptată de sesiunea Marii Adunări Naționale, cuprinde și unele prevederi menite să stimuleze dezvoltarea educației fizice și a sportului în rîndul oamenilor muncii. **Astfel, se precizează printre atribuțiile principale ale întreprinderilor și centralelor, responsabilitatea acestora de a lua măsuri pentru asigurarea bazei materiale necesare acțiunilor cultural-sportive.**

Deosebit de importantă este modalitatea prin care conducerile unităților socialiste de stat au posibilitatea concretă de a realiza în practică atribuția primită în domeniul educației fizice și sportului. Potrivit prevederilor articolului 7, se stabilește că **întreprinderea constituie la dispoziția sa unele fonduri. Printre acestea este prevăzut și cel pentru efectuarea unor lucrări de investiții sociale: locuințe, creșe, cămine, cantine, dispensare, baze sportive, și altele similare, din beneficiile peste plan ale anului anterior, în cadrul cotelor stabilite prin planurile anuale; pentru întreprinderile din cadrul centralelor, fondul se constituie la nivelul centralei.**

În lumina acestor prevederi ale legii, se creează posibilități mult lărgite de participare directă și eficientă a conducerilor unităților socialiste de stat la soluționarea problemelor legate de îmbunătățirea condițiilor materiale privind practicarea exercițiilor fizice și

prof. GH. VLĂDICĂ

(Continuare în pag. a 2-a)

CĂTRE MINISTERUL INDUSTRIEI UȘOARE:

LA APROPIATELE CONTRACTĂRI, ÎNȚELEGEREA NECESARĂ!

Săptămîna viitoare, în Capitală, începe acțiunea de contractări în sectorul articole de sport din ramurile tricotaje și confecții pentru 1972. Se vor afla deci, cu acest prilej, față în față, reprezentanții producătorilor (M.I.U.), ai comerțului (M.C.I.) și ai beneficiarului direct — în numele sportivilor din întreaga țară — C.N.E.F.S.

Încă de pe acum, cînd confruntarea n-a început, sîntem în posesia unor date ce ne permit să facem cîteva aprecieri privind reușita acțiunii, sau greutățile ce se pot ivi. De pildă, știm că se pot spune numai cuvinte bune în ceea ce privește ramura confecții. În primul rînd, **a fost asigurat întregul fond de marfă solicitat de către Ministerul Comerțului Interior.** După aceea, trebuie menționată strădania colectivelor din unitățile Ministerului Industriei Ușoare — și mai ales rezultatele bune obținute — de a executa echipament sportiv de calitate, rezistent, plăcut la vedere. Se prezintă în acest an modele frumoase, fiind evidentă preocuparea de a trimite în magazine confecții deosebite: pantaloni supraelastici pentru schi, vindiacuri și hanorace de relon și multe altele. **În general, se poate spune că atît la Ministerul Comerțului Interior cît și la Ministerul Industriei Ușoare s-a găsit înțelegerea necesară realizării confecțiilor pentru diferitele sporturi.**

Nu stau la fel de bine lucrurile în cealaltă ramură, a tricotajelor din bumbac, fire p.n.a. și supraelastice. Fondul de marfă pus la dispoziție de către Ministerul Industriei Ușoare nu va acoperi nevoile sportului în anul 1972. Apreciem astfel, pe baza unor date anticipative, că nu vor exista suficiente tricouri din bumbac pentru disciplinele fotbal, handbal, volei, întrucît ceea ce se oferă este mai puțin decît s-a livrat în anii trecuți și, bineînțeles, sub cerințe. În

Modesto FERRARINI

(Continuare în pag. a 2-a)

Lotul național de hochei, reunit o perioadă în Capitală, și-a continuat pregătirea în vederea viitoarelor competiții internaționale. Acum, jucătorii fruntași se află la echipele lor, în așteptarea jocurilor din cadrul primei divizii (locurile I — IV), care încep luni.

În fotografie: imagine de la o partidă de verificare Lotul național — Dinamo.

Foto: N. DRAGOȘ

LOTUL DE FOTBAL — TINERET A RĂSPUNS IERI „PREZENT"

Două absențe notabile

Start!... Vineri ora 12 — momentul începerii ultimei etape a pregătirilor echipei de fotbal (tineret) care va întîlni duminică 14 noiembrie, la Praga, formația similară a Cehoslovaciei în campionatul european. Făcînd oficiul de gazdă, în unul din birourile C.N.E.F.S., antrenorul **Gheorghe Ola** stă cu o listă în față pe care sînt trecute numele celor selecționați. Înainte ca cei așteptați să apară, ne prezintă, necăjit, o telegramă din partea clubului Politehnica Iași. Citim: **„Jucătorul Simionaș nu se poate prezenta fiind bolnav de gripă virotică".**

— Păcat, ne spune Ola. Simionaș a jucat întotdeauna foarte bine în echipa de tineret. Să sperăm că nu e nimic grav.

...Urmează să sosească toți cei convocați în afară de jucătorii de la Arad și Cluj, cărora li s-a permis să se prezinte după-amiază. Aflăm între timp de o înlocuire în lotul inițial. În locul lui **Sima** (U.T.A.), accidentat miercuri, a fost chemat Uifăleanu („U" Cluj) care la cei 24 ani ai săi va fi cel mai în vîrstă din lot.

Cei mai punctuali sînt mureșenii **Hajnal** și **Bölöny** — ultimul de numai 18 ani. Au un aer preocupat. Emoționați? De loc. **„Ne ajunge meci nul la Praga pentru cîștigarea grupei, dar noi vom învinge"**, spune mezinul. Sosește și **Cadar** din orașul de la poalele Tîmpei. „Pentru prima dată în lo-

M. FR.

(Continuare în pag. a 3-a)

Antrenorii Gh. Ola și Gh. Constantin, în mijlocul primilor sosiți (de la stînga la dreapta: Olteanu, Cadar, Niculescu, Smarandache și Marcu)

Foto: Th. MACARSCHI

În optimile de finală ale Cupei U.E.F.A.

U. T. A. — VITORIA Setubal
RAPID - TOTTENHAM Hotspur

Ieri, la Zürich, s-au tras la sorți meciurile din optimile de finală ale Cupei U.E.F.A. În această etapă, echipele românești vor întîlni adversare redutabile.

U.T.A. VA ÎNTÎLNI FORMAȚIA PORTUGHEZĂ VITORIA SETUBAL **(la 24 noiembrie la Arad și la 8 decembrie la Setubal)**, IAR RAPID VA SUSȚINE PRIMUL MECI CU ECHIPA ENGLEZĂ TOTTENHAM HOTSPUR, ÎN DEPLASARE **(la o dată care se va stabili ulterior — la cererea clubului bucureștean) și la 8 decembrie, la București.**

Iată și celelalte partide (primele echipe sînt gazde în tur):
Eintracht Braunschweig — Ferencvaros Budapesta
A.C. Milan — Dundee United
F.C. St. Johnstone — Zeleznicear Sarajevo
Rapid Viena — Juventus Torino (sau F.C. Aberdeen).
P.S.V. Eindhoven — Lierse S.K.
F.C. Carl Zeiss Jena — Wolverhampton Wanderers.

Meciurile din tur sînt programate la 24 noiembrie, iar cele din retur, la 8 decembrie.

Reamintim că tragerea la sorți în sferturile de finală ale C.C.E. și Cupa cupelor va avea loc la 12 ianuarie 1972.

Handbalistele junioare au învins în primul meci

ROMÂNIA — POLONIA 17-13

Disputată ieri seară în sala Floreasca, partida de handbal dintre selecționatele de junioare ale României și Poloniei s-a încheiat cu victoria pe deplin meritată a reprezentativei noastre. Ceva mai eficiente în atac, beneficiind și de o forță de aruncare la poartă superioară, tinerele noastre handbaliste s-au impus în cele din urmă cu scorul final de 17—13 (6—3). În general jocul a fost însă de un slab nivel tehnic și tactic, ambele formații fiind stăpînite de emoție.

De notat faptul că echipa noastră a ratat 5 aruncări de la 7 m!

Principalele realizatoare: **Doina Radu** (5), **Rița Floarea** (5) și **Monica Mihăilă** (3) pentru România, respectiv **Czarnasiak** (6).

Au arbitrat: **Ivo Pokorny** și **Vaclav Polacec**, ambii din Cehoslovacia.

Mîine, de la ora 17, tot în sala Floreasca, se va disputa partida revanșă.

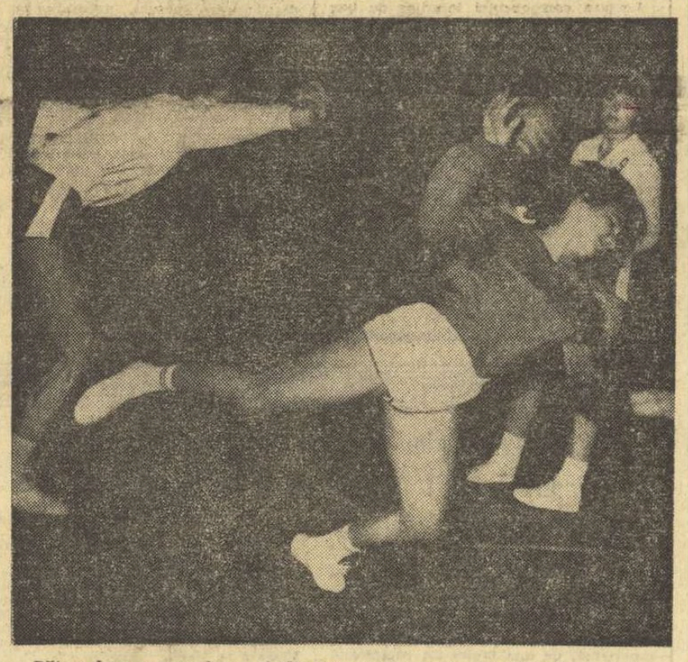

Pătrundere pe semicerc și din nou gol pentru junioarele noastre

Foto: M. FELIX

INIȚIATIVE VALOROASE PENTRU PROMOVAREA SPORTULUI ÎN RÎNDURILE STUDENȚILOR DIN ORADEA

Reflecții după plenara Asociației studenților Institutului pedagogic desfășurată sub egida Comitetului județean de partid

Există în rîndul celor aproape 900 de studenți care frecventează cursurile facultăților Institutului pedagogic din Oradea o audiență aproape totală față de sport, ca o modalitate directă de fortificare fizică și morală. Fenomenul, în complexitatea sa, a format, periodic, obiectul unor analize, treceri în revistă a succeselor obținute, totodată un schimb de experiență între facultăți și ani de studii. Recent, o plenară a Asociației studenților, desfășurată sub egida și în prezența unor reprezentanți ai Comitetului județean Bihor al P.C.R., a reliefat cu pregnanță dimensiunile fenomenului sportiv printre studenții orădeni, perspectivele care se întrevăd ca un asemenea fenomen social să fie ancorat într-un mod tot mai convingător în bugetul de timp al tineretului de la „pedagogic".

Îndrumată efectiv de către rectorat, sprijinită pe plan tehnic și organizatoric de către colectivul de cadre didactice aparținînd Facultății de educație fizică (decan, conf. univ. Aurel Encuțescu), activitatea sportivă a studenților prezintă două direcții distincte, una către angrenarea marii mase a tineretului studios în practicarea exercițiului fizic, a unei discipline, după aptitudini și preferințe, cealaltă către impulsionarea performanței. În ambele direcții sînt de semnalat inițiative valoroase și implicit rezultate remarcabile.

★

SPORTUL DE MASĂ la nivelul studenților orădeni prezintă cîteva elemente de referință foarte precise. Unul dintre acestea este **„Cupa anilor I"**, competiție tradițională care atrage la fiecare început de an universitar, numeroase echipe, sute de participanți. La ediția actuală, în care startul s-a dat în ziua de 1 noiembrie, s-au înscris 12 echipe și peste 300 de sportivi și sportive. Disciplinele de concurs — atletism, baschet, fotbal și handbal. Responsabilii sportivi pe facultăți ai asociației studenților au făcut o bună popularizare întrecerii, astfel că este de anticipat o nouă reușită.

Tot pe firul tradiției se înscrie și **„Cupa Rectoratului"**, acum la a IV-a ediție. Întrecerea cîștigă adepți în rîndul tuturor anilor de studii, pasionați ai atletismului, baschetului, fotbalului, handbalului, tenisului de masă, schiului și voleiului. Dată fiind diversitatea disciplinelor incluse în program (un răspuns ferm la sugestiile studenților), organizatorii nădăjduiesc într-o participare masivă, care să depășească rezultatele edițiilor precedente.

În atenția studenților acestui institut se află, de asemenea, **campionatele universitare**, de a căror temeinică pregătire se ocupă — alături de cadre didactice de specialitate, reprezentanți ai asociației studenților și ai U.T.C. Fruntaș pe plan republican în organizarea principalei competiții de masă adresată studenților, Institutul pedagogic din Oradea țintește și în

Tiberiu STAMA

(Continuare în pag. a 2-a)

ÎN DERBYUL RUGBYSTIC DE DUMINICĂ

GRIVIȚA ROȘIE va lupta pentru statu quo în clasament, iar DINAMO în vederea unei reabilitări. CINE VA CÎȘTIGA?

Turul campionatului diviziei A se apropie cu pași repezi de final. Acum, cu două etape înainte de căderea cortinei, a intervenit, într-un fel, o schimbare spectaculoasă de lider: **Grivița Roșie** a luat locul **Universității Timișoara**, după ce, de la începutul competiției, XV-le studențesc din orașul de pe Bega s-a menținut în frunte. În etapa de duminică, noul lider se arată ferm hotărît să mențină, în ce-l privește, un firesc statu-quo. Va fi greu? Va fi ușor?

Exceptînd partida cu C.S.M. Sibiu (9—9), Grivița Roșie a avut, în ultimele etape, o evoluție constant valoroasă, încheiată cu victorii la scoruri concludente (17—0 cu „U", 41—13 cu Sportul studențesc, 19—6 cu Gloria) Chiar și atunci cînd și-a apropriat victoria la scoruri relativ strînse (10—3 cu Rulmentul și Agronomia), este de apreciat că actualul lider s-ar fi putut detașa mai net, dar n-a făcut-o numai pentru a se menaja pentru partidele următoare Deci, o chestiune de tactică...

În ceea ce privește pe **Dinamo**, lucrurile se prezintă mai puțin edificator. În etapele din luna octombrie XV-le pregătit de antrenorul Florian Gheondea n-a obținut decît două victorii (7—0 cu Sportul studențesc și 8—3 cu Gloria) și a cedat, surprinzător, acasă, în fața Științei Petroșani (3—6). Există, însă, părerea larg creditată printre iubitorii rugbyului — și pe care o împărtășim — că la ora derbyului cu Grivița Roșie Dinamo se va regăsi pentru a dovedi că a rămas aceeași echipă valoroasă. Evident, o victorie asupra liderului i-ar reabilita pe dinamoviști pentru toate scăderile lor din întregul tur.

Foarte interesante se anunță și celelalte partide ale etapei a IX-a. **Știința Petroșani**, de pildă, relansată după victoria asupra lui Dinamo, va încerca s-o repete, acasă, în jocul cu **„U" Timișoara**. În caz de succes, studenții din Valea Jiului au mari șanse să treacă pe locul 2 în clasament. **Rulmentul Bîrlad** va primi replica **Stelei**. Meciul interesează ambele echipe: gazdele, pentru a reveni în prima jumătate a clasamentului, oaspeții în ideea fericită de a reintra în discuție pentru primul loc.

Sub semnul echilibrului se anunță partidele **Sportul studențesc — Farul, Gloria — C.S.M. Sibiu** și **Agronomia Cluj — Politehnica Iași**, în care gazdele, deși păstrează, teoretic, prima șansă, întîlnesc adversare puțin dispuse să se mulțumească cu un singur punct. **(t. st.)**

Ieșire din grămadă la meciul... Dinamo — Grivița Roșie disputat tot în acest an, dar în campionatul trecut. Rezultatul de atunci? 9—6 în favoarea grivițenilor

baschet

DINAMO — POLITEHNICA BUCUREȘTI, UN DERBY DE MARE ATRACȚIE

Steaua - Rapid, o altă întîlnire interesantă, programată azi în sala Floreasca

Coeziune, în urma unei îndelungate activități comune, dublată de valoarea deosebită a unor individualități cum sînt Albu și Diaconescu ; superioritate de talie, un plus de vioiciune impus de tinerețea jucătorilor, aportul ce-l pot aduce, în special, Popa, Pîrșu și Georgescu, iată atuurile echipelor Dinamo și Politehnica, ce-și vor disputa, astă-seară, la ora 18,30, în sala Floreasca, derby-ul etapei a II-a a campionatului republican masculin. Cine va învinge ? E greu de făcut un pronostic, în schimb, este mult mai indicat să lansăm o invitație amatorilor de baschet, doritori să urmărească o întrecere pasionantă, între două formații redutabile, ambele candidate la titlu.

Formațiile (între paranteze numerele de pe tricou) : DINAMO : Cernea (4), Hanes (5), Chivulescu (6), Bradu (7), Săuca (8), Albu (9), Zisu (10), Diaconescu (11), Novac (12), Visner (13), Dragomirescu (14), Dumitru (15) ; POLITEHNICA : Georgescu (4), Cernat (5), Pîrșu (6), Tue (8), Dudescu (9), Anastasiu (10), Rotaru (11), Băceanu (12), Rusu (13), Troacă (14), Popa (15). **Arbitri :** G. Dutka (Oradea) și M. Rizea (București).

În continuare, o partidă care a stîrnit întotdeauna un interes deosebit : Steaua — Rapid. Să amintim doar că, în campionatul trecut, feroviarii au obținut două victorii în fața steliștilor (aceștia au ciștigat doar un meci) și că de fiecare dată întîlnirile au fost extrem de spectaculoase și au avut finaluri dramatice.

Formațiile : STEAUA : Tarău (4), Măracineanu (5), Baciu (6), Savu (7), Gheorghe (9), Poleanu (10), Dimancea (11), Dumitru (12), Oczelak (13), Spinu (14), Molin (15), Vlădescu (16) ; RAPID : Petreanu (4), Vasile (5), Andronescu (6), Lucaci (7), Stănescu (8), Popovici (9), Tursugian (10), Lungulescu (11), Popescu (12), Predulea (13). **Arbitri :** N. Iliescu și I. Dinescu (ambii din București).

Iată programul complet al meciurilor acestui sfîrșit de săptămînă : **masculin, etapa a II-a : Steaua** — Rapid, Dinamo — Politehnica Buc., I.C.H.F. — I.E.F.S., Mureșul Tg. Mureș — Voința Buc., Universitatea Timișoara — Politehnica Cluj, Politehnica Galați — Universitatea Cluj ; **feminin, etapa a III-a :** Sănătatea Satu Mare — A.S.A. Cluj, Crișul Oradea — Universitatea Iași, Universitatea Timișoara — Rapid, Voința Brașov — I.E.F.S., Constructorul Buc. — Politehnica Buc.

Comisia de educație și propagandă a F.R. Baschet va oferi, la încheierea campionatelor naționale, premii cosgetărilor, echipelor cu cele mai bune procentaje la aruncările libere și celor mai disciplinate formații.

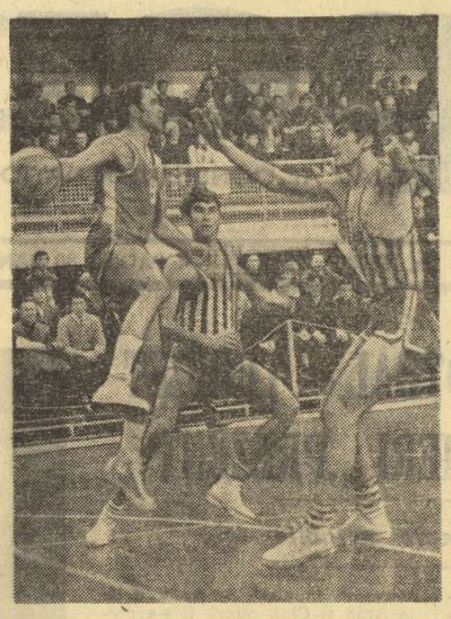

Dispută directă între doi dintre cei mai valoroși baschetbaliști ai primei diviziî: Albu (cu mingea) și Popa (prim plan), urmăriți cu atenție de Troacă. Toți trei, ca și ceilalți baschetbaliști de la Dinamo și Politehnica, vor evolua astă-seară, în derby-ul din sala Floreasca

Foto : Dragoș NEAGU

LA APROPIATELE CONTRACTĂRI, ÎNȚELEGEREA NECESARĂ !

(Urmare din pag. 1)

asemenea condiții, nici vorbă nu mai poate fi despre diversificarea sortimentelor, realizarea a cît mai multe modele și culori. Cît de așteptate sînt, de ani, de pildă, maiourile colorate divers, în cel puțin 4 culori. De asemenea, nu vor fi în cantități suficiente puloverele groase din fire p.n.a. — folosite pe anotimp friguros, la schi, turism ș.a. S-ar mai putea „pune umărul" la apropiatele contractări și pentru rezolvarea unei doleanțe a sportivilor : executarea din fire supraelastice, rezistente, cu aspect frumos, a unor treninguri, costume de natație, gimnastică, lupte, tricoturi diferite. Cu atît mai mult cu cît dispunem de materia primă necesară confecționării lor chiar la noi în țară.

Peste cîteva zile, încep lucrările de contractări. De fapt, mai pe înțelesul tuturor, industria și comerțul vor conveni asupra articolelor de sport — confecții și tricotaje — pe care le vom găsi anul viitor în magazinele de specialitate. Așa cum se prezintă situația în momentul de față **fondul de marfă pus la dispoziție nu va satisface cererile comerțului și implicit ale mișcării sportive.** Este motivul pentru care solicităm Ministerului Industriei Ușoare — acum înainte de a se porni la drum în această importantă acțiune — aceeași înțelegere pe care a vădit-o și în alte situații, privind îmbunătățirea calității, diversificarea sortimentelor ș.a. **Dorim ca M.I.U., prin Departamentul respectiv de confecții și tricotaje, să facă tot ceea ce este posibil pentru a veni în ajutorul dezvoltării tumultuoase a sportului din țara noastră, înlăturînd greutățile ce au apărut.**

INIȚIATIVE VALOROASE

(Urmare din pag. 1)

acest an la o poziție de prim plan. În privința „universitarelor" este de semnalat strădania care există pentru a cuprinde în întreceri, într-o proporție sporită, studente de la toate facultățile. Este o cerință subliniată deseori, dar care rămîne deocamdată un deziderat.

Capitolul inițiative are ca repere principale **dotarea căminelor studențești** (aproape 700 de beneficiari) cu aparate pentru practicarea gimnasticii, **organizarea unor centre de inițiere în natație** (cuvîntul de ordine : fiecare student să devină un purtător al brevetului de înotător) și **culturism, cursuri de instructori sportivi.** La absolvire, viitorii profesori vor putea să pregătească echipe, în special în mediul sătesc. **Se actualizează totodată problema lansării turismului,** în ideea generoasă ca marea majoritate a studenților să participe la drumeții și excursii, pe trasee din împrejurimile municipiului Oradea sau mai departe, către munții Apuseni, cu un obiectiv precis, stațiunea Stina de Vale, cartierul general al celor de la „pedagogic" în vacanțe. Așadar...

★

CÎT PRIVEȘTE PERFORMANȚA se preconizează **consolidarea tehnico-organizatorică a secțiilor de atletism, gimnastică sportivă, schi și tir,** cu reprezentanți care activează la nivel republican. O tot mai exigentă selecție precum și un puternic colectiv de profesori-antrenori (**D. Drăgan** și **M. Pirtea** — atletism, **Ed. Junker** — gimnastică, **D. Mușat** — schi și **L. Stănescu** — tir) constituie o garanție în reușită. Se așteaptă totodată ca **secțiile de handbal și volei să realizeze,** la rîndu-le **un salt valoric** mai curajos, **peste limitele județului.** În fine, cu multă atenție este urmărit **experimentul ce se efectuează în gimnastica modernă,** condus în mod promițător de asist. univ. **Maria Brata.**

Succesele prezente și viitoare ale studenților orădeni au fost și vor fi facilitate de existența unei dezvoltate baze materiale. Institutul pedagogic dispune de săli pentru gimnastică și culturism, de stadioane și terenuri pentru jocuri. Proiecte îndrăznețe vizează construirea unor noi terenuri pentru tenis și gimnastică sportivă, o sală de jocuri, reamenajarea sălii de atletism. Va fi îmbogățit totodată patrimoniul sportiv de la Stina de Vale, cu spații pentru atletism și jocuri.

★

O subliniere : înțelegînd să respecte recomandările documentelor de partid **se va urmări o legătură cît mai strînsă între teorie și practică.** Începutul a și fost făcut, în vară, cînd **studenții de la educație fizică au activat, cîte două săptămîni, pe lîngă asociații sportive din școli, uzine și fabrici, din instituții, de la sate.** Cu prilejul prezenței lor în diferite așezări sătești, studenții orădeni au făcut o serie de investigații de ordin sociologic, apreciate de cadrele didactice. De altfel, Facultatea de educație fizică intenționează să persevereze în domeniul activității de cercetare sociologică, în pas cu noutățile care au intervenit pe plan mondial.

★

Așadar, realități convingătoare, perspective vrednice de luat în seamă. Un climat de muncă pasionată și conștiincioasă și o colaborare directă între toți factorii interesați de promovarea ideii de sport, iată premisele reușitei și în viitor. Este lesne de înțeles că organele de partid, județene și municipale vor sprijini întotdeauna inițiativele frumoase, destinate să educe și să formeze tineretul studios în spiritul atașamentului față de tradițiile de luptă și de muncă ale poporului, de tot ceea ce se construiește astăzi în patria noastră.

SELECȚIE PENTRU TINERII SCRIMERI LA CLUBUL PROGRESUL BUCUREȘTI

Clubul sportiv Progresul București din str. dr. Staicovici nr. 43, organizează în zilele de luni, miercuri, vineri, între orele 8.30—10.30, selecție pentru secția de scrimă, la care se pot prezenta copii (băieți) în vîrstă de 12—15 ani. Selecția are loc în toată luna noiembrie.

box

SANCȚIUNI

Lectura componenței loturilor de box pentru viitoarele competiții internaționale a trezit curiozitatea cititorilor care au remarcat absența cîtorva tituari fermi în echipele naționale. Lucrurile s-au clarificat o dată cu publicarea hotărîrilor Biroului Federației române de box, potrivit cărora, pentru abateri de la disciplina sportivă au fost excluși temporar de la activitatea competițională a lotului republican boxerii Ion Gyorffi, Calistrat Cuțov și Adrian Morariu. Cu același prilej, s-au ratificat sancțiuni disciplinare, dictate împotriva antrenorului Vasile Fintină (U.R.A. Craiova), împotriva asociației sportive Voința — Brăila și împotriva boxerului Emil Băbătie (Voința Arad).

Aceeași ședință a Biroului F.R. Box a prilejuit și o veste bună : acordarea titlului de maestru al sportului boxerului Aurel Simion de la asociația sportivă Muscelul Cîmpulung-Muscel.

CICLISM

„SLALOM URIAȘ" PE ARENA METALUL

De mîrți după-amiază, cînd a avut loc recunoașterea, în corpore, a traseului pe care se va desfășura mîine campionatul de ciclocros al municipiului București, baza sportivă „Metalul" din șoseaua Pantelimon, a fost cutreierată zilnic, ore în șir, de către numeroși cicliști. Aceștia au studiat atent terenul și s-au antrenat intens, deoarece traseul este interesant și dificil, cu multe sinuozități, cu poteci, cu dîmburi pieptișe și coborîșuri scurte dar repezi, care cer multă abilitate și un dezvoltat simț al echilibrului.

De-a lungul a 2 km, cît măsoară un tur, sînt prevăzute 12 porți prin care vor trebui să treacă ciclocrosiștii. În fapt, un adevărat slalom uriaș, care corespunde specificului unei probe de ciclocros și, totodată, prezintă avantajul că spectatorii pot urmări întrecerile pe o bună porțiune. Primul start, la ora 9,30 : categoria biciclete de oraș, un tur. Urmează categoriile semicurse (2 ture), juniori mici (3) și juniori mari (5). La ora 11, start în ultima probă a reuniunii, categoria seniori (7 ture). Acest campionat bucureștean, ca și „Cupa Olimpia", programată duminică 14 noiembrie, constituie o severă și binevenită confruntare în vederea celei mai importante probe de ciclocros din anul 1971, campionatul național care se va desfășura la 21 noiembrie.

ATLETISM

ARGEȘUL A REVENIT ÎN CAMPIONATUL PE ECHIPE

Singurul județ al țării cu două stadioane speciale pentru atletism și pe teritoriul căruia funcționează „Liceul experimental de atletism" promovează, firesc, în divizia A, cîștigînd barajul cu S.S.A. și cu județul Prahova.

Președintele C.J.E.F.S. Argeș, tov. Gh. Crețu, care a însoțit selecționata județului la „bară", ne-a declarat, printre altele : **„Sîntem satisfăcuți de acest succes, cu atît mai mult, cu cît am fost lipsiți de aportul unor tinere talente cum ar fi D. Cristudor, A. Cristali, E. Răducu sau recenta campioană de cros, Ion Aneta, cu toții accidentați. În plus, nu l-am avut, în rîndurile noastre, nici pe consacratul Dumitru Tit, crescut pe meleagurile noastre, revenit acum ca profesor în orașul său, Cîmpulung-Muscel și căruia C.A.U. București nu i-a dat cuvenita dezlegare, în timp util, pentru acest concurs".**

Rezultate — MASCULIN : **200 m :** Em. Georgescu (Argeș) 22,3 ; **800 m :** N. Gagiu (Argeș) 1:55,1 ; **5000 m :** N. Milea (Argeș) 15:22,4 ; **400 mg :** I. Dumitrașcu (Argeș) 56,2 ; **Lungime :** G. Oană (Prahova) 6,85 m ; **Disc :** M. Iordan 45,50 m.

FEMININ : **200 m :** L. Leau (Argeș) 25,5 ; **800 m :** V. Bocra (SSA) 2:19,1 ; **Înălțime :** G. Păcuraru (Prahova) 1,63 m ; **Greutate :** M. Constantin (SSA) 13,29 m ; **Suliță :** El. Neacșu (Argeș) 49,32 m ; **4 x 100 m :** S.S.A 49,8. **Punctaj general :** S.S.A. — Argeș 128 p — 150 p ; S.S.A. — Prahova 159,5 p — 127,5 p ; Argeș — Prahova 151 p — 101 p.

● În barajul pentru campionatul republican interjudețean, zonele I și a II-a, **Satu Mare** a ciștigat detașat cu 67 p, promovînd, alături de **Vîlcea,** care a realizat 60 p, clasamentul final, în continuare : **3. Hunedoara 57 p, 4. Buzău 46 p, 5. Galați 42 p.**

Spicuim din foile de concurs ale zilei a II-a : MASCULIN : **200 m :** S. Tilvic (SM) 23,3 ; **Lungime :** Ad. Marinescu (Vl.) 6,51 m ; **Disc :** P. Elizeu (Hd.) 40,44 m ; FEMININ : **200 m :** D. Seresan (SM) 27,2 ; **Înălțime :** D. Crăciun (Gl.) 1,56 m ; **4 x 100 m :** Hunedoara 53,3. **(C. MUREȘANU** — corespondent)

CURSUL DE PERFECȚIONARE A TEHNICIENILOR

De mai mulți ani, la fiecare final de sezon, antrenorii și profesorii care lucrează în atletism, se întrunesc să facă analiza și bilanțul anului ce a trecut și stabilesc programul și planurile viitorului sezon.

Ca urmare a dispozițiilor în vigoare și a hotărîrii CNEFS, între 14 și 20 noiembrie va avea loc, la Snagov, un curs de perfecționare a tuturor cadrelor de bază care lucrează în atletism. Federația de atletism a invitat, pe cheltuiala sa, un număr de circa 150 de specialiști, dar CNEFS a recomandat ca să participe — fiind în interesul lor — și alte cadre care lucrează în atletism.

Cu acest prilej, vor fi susținute mai multe cursuri, necesare perfecționării specialiștilor noștri, analize metodice ale pregătirii celor mai buni atleți români, prezentare de filme tehnico-metodice, distribuirea unor materiale, lucrări, grafice etc. Totodată, se va face o amplă analiză a activității din 1971 a fiecărui antrenor, precum și definitivarea planurilor generale și individuale pe anul 1972, loturile naționale, normele și criteriile de selecție etc.

În sfîrșit, vor fi acordate o serie de premii pentru antrenorii care au depistat atleți de valoare, celor cu activitate laborioasă în 1971, se va face premierea pentru campionatul de echipe, și vor fi decernate două cupe care tind să devină tradiționale : una pentru antrenorul cu cea mai bună selecție și alta pentru secția cu cele mai multe competiții organizate.

F.R.A. precizează că prezentarea în București, pentru deplasarea la Snagov, va fi simbătă, 13 noiembrie pînă la ora 16, cursul începînd duminică, 14 noiembrie, la ora 8.

LA SEMNALELE ZIARULUI

La început de an universitar, redactorii noștri au întreprins un raid-anchetă prin cîteva institute de învățămînt superior din Capitală, pentru a constata stadiul pregătirilor în vederea efectuării în condiții cît mai bune a orelor de educație fizică și sport.

Printre aspectele criticate s-a numărat și dezafectarea — deocamdată parțială, în viitorul apropiat, totală — a bazei sportive de la Institutul medico-farmaceutic. Pe terenul respectiv se va construi o mare unitate spitalicească. Ce vor face în noul an sportiv studenții de la I.M.F., care susțin o prodigioasă activitate de educație fizică și sport, la o serie de discipline avînd chiar echipe divizionare? — se întrebau autorii raidului-anchetă.

Direcția sanitară a municipiului București a trimis redacției o adresă în care se arată măsurile întreprinse în urmă dezafectării stadionului. *„O dată cu aprobarea construirii complexului clinic, s-au alocat și fondurile pentru reconstruirea bazei sportive. Dat fiind faptul că reamplasarea stadionului depinde de sistematizarea zonei Grozăvești, afectată în întregime construcțiilor studențești, proiectul noii baze sportive este în curs de elaborare, urmînd ca lucrările să începă în trimestrul I 1972."* În legătură cu asigurarea condițiilor de pregătire a echipelor de la I.M.F, direcția respectivă ne asigură că s-au luat în acest sens toate măsurile pentru închirierea unor terenuri corespunzătoare.

★

După ediția din acest an a Jocurilor Balcanice de atletism sub semnătura trimisului nostru special, care a asistat la competiția de la Zagreb, ziarul a publicat unele constatări critice, în special referitoare la comportarea nesatisfăcătoare a atleților.

Federația română de atletism, analizînd cele apărute în ziar, se declară întru totul de acord cu criticile formulate, anunțîndu-ne că a luat o serie de măsuri. Astfel, biroul federal a întocmit un material analitic cu privire la comportarea atleților la J.B. și aceste observații critice au fost trimise secțiilor din care fac parte sportivii respectivi. De asemenea, comportarea atleților, pregătirea lor în secții vor fi dezbătute și cu ocazia consfătuirii antrenorilor, ce se va ține la mijlocul acestei luni S-au mai luat și alte măsuri, ca de pildă, periodic, antrenorii să prezinte referate metodice pe baza experienței proprii; gruparea unor atleți sub conducerea unui singur antrenor; coordonarea unor acțiuni între federație și cluburi pentru intensificarea muncii de pregătire; sancționarea unor antrenori cu retrogradarea pe 1—3 luni.

Măsuri ample și concrete, nimic de zis, să vedem însă ce rezultate vor da!

POLO

Azi și mîine, meciurile de baraj pentru divizia A

În urma hotărîrii biroului F. R. Natație, cele două echipe clasate pe primele locuri în divizia B la polo, **Industria linii Timișoara** și **Olimpia Oradea** vor susține un baraj de două partide, în urma cărora vom cunoaște pe cea de a 9-a participantă la ediția viitoare a campionatului național (divizia A).

Meciurile, ce urmau să se desfășoare inițial la Cluj, au fost reprogramate în Capitală : sîmbătă 6 noiembrie, de la ora 17,30, în bazinul Floreasca (arbitru N. Nicolaescu) și duminică 7 noiembrie, de la ora 10, în bazinul Floreasca (arbitru M. Ștefănescu).

● În ultima ședință, biroul federal a definitivat programul competițional al echipei naționale de seniori, pentru sezonul viitor : 1—3 martie, la București, România — Cehoslovacia ; 23—26 martie, la București — meciuri cu Bulgaria și Suedia ; 8—10 aprilie, la Sofia, turneu cu Grecia, Spania, R. D. Germană, Turcia și Bulgaria ; 18—23 iunie, la Budapesta, turneu cu S.U.A., Iugoslavia, R. F. a Germaniei, Olanda și Ungaria ; 6—10 iulie, la Augsburg (R. F. a Germaniei), turneu cu Ungaria, S.U.A., Spania, Olanda și R. F. a Germaniei ; 11—16 iulie, în Olanda, România — Olanda.

volei

După primele etape în divizia A

BĂIEȚII URCĂ, FETELE COBOARĂ...

Campionatele naționale ale primei divizii se apropie de jumătatea turului. Punct la care considerăm necesare cîteva observații privind atît comportarea echipelor în etapele consumate, cît și perspectivele lor.

Ne vom opri, mai întîi, la campionatul masculin, care ni se pare, în acest an, încărcat de semnificații și de noutăți, mai valoros decît în anii precedenți. Faptul cel mai pregnant este saltul calitativ pe care îl înregistrează dinamoviștii bucureșteni. Într-adevăr, echipa lui George Eremia, după evoluțiile mai puțin convingătoare la Dinamoviadă și în prima etapă a campionatului (evoluții a căror explicație stă în oboseala acumulată de cei cinci jucători ai săi care au făcut parte din lotul de bază al reprezentativei României la campionatul european), ne-a oferit apoi măsura indubitabilei sale capacități în ultimele cinci partide susținute, printr-un joc variat, combinativ, spectaculos și eficace, jocul cu care reprezentativa română a fascinat, în urmă cu o lună, în Italia, pe tehnicienii și ziariștii străini (și despre care confratele Raymond Meyer scria, recent, în cotidianul francez **„L'Equipe" : „...în timp ce toate celelalte formații din Est au revenit la clasicism, renunțînd la tentativa de a juca în manieră japoneză, România este singura care se străduiește să tulbure jocul adversarilor prin varietatea atacurilor sale, efectuate foarte adesea pe centru, din pase scurte sau întinse pe fileu... La München, vom vedea care sistem se va impune. Dar se poate afirma, de pe acum, că, dacă stilul de joc al românilor nu este, poate, întotdeauna cel mai eficace, în schimb, se dovedește — și de departe — cel mai spectaculos din Europa și se potrivește mult mai bine temperamentului latin. Italienii și francezii au, prin urmare, tot interesul să se inspire din ei").** Participînd în număr mare la pregătirile lotului național, dinamoviștii și-au însușit foarte bine maniera de joc impusă echipei reprezentative și au adăugat combinațiilor utilizate de tricolori „moriștile", care dau și mai multă culoare jocului. Atuurile arătate și valoarea ridicată a unor jucători ca **Udișteanu, Schreiber, Oros, Dumănoiu, Codoi, Vraniță, Tirlici, Stoian** ne indică, chiar de pe acum, pe Dinamo drept favorită în disputa pentru titlul național, pe care nu l-a mai ciștigat din 1958 !

Dar disputa cu Steaua nu poate fi considerată ciștigată. Actualii campioni se prezintă, în continuare, ca o formație redutabilă, care are la dispoziție jucători de talia unui **Bartha**, cel mai complex jucător român la ora actuală, a unui **Stamate**, care adesea face minuni prin jocul său derutant, a unui **Romeo Enescu**, tînăr valoros în plină afirmare, a trăgătorului **Crețu** și a stingaciului **Cristiani**, a altor tineri cu calități **(State, Antonescu, Țerbea).**

Campionatul masculin cuprinde, apoi, o grupă destul de puternică de outsideri : Rapid, I.E.F.S., Politehnica Galați și chiar Progresul, care dau o acerbă bătălie pentru a se alătura primelor două în turneul final pentru locurile 1—4. Putem spune că pînă acum, toate aceste echipe au avut evoluții, în general, bune, jucătorii lor prezentîndu-se la un nivel superior față de anul trecut. O linie ușor ascendentă, cu toate că suferă un acut proces de întinerire, prezintă și formațiile Tractorul Brașov, Viitorul Bacău și Universitatea Cluj. În schimb, nemulțumește evoluția echipelor Politehnica Timișoara, al cărei lot nu poate fi considerat modest, Universitatea Craiova și Unirea Tricolor

La fete, paradoxal, nivelul campionatului după primele 3 etape nu se pare mai scăzut decît în perioada respectivă a anului trecut. Campioana, Penicilina Iași, cu un lot — aproape același — mai valoros decît celelalte, tinde parcă să se alăture plutonului cvasiincolor al outsiderelor — Rapid, Dinamo, Medicina, I.E.F.S., Universitatea Timișoara. Dintre acestea, primele două se află în perioada înlocuirilor, dar nu au cu ce să le facă față, poate și din cauza acțiunii cam încîlcite de transferări (multe elemente de perspectivă în divizia școlară nu au fost promovate în A). În timp ce Medicina și I.E.F.S. — echipe care au beneficiat de recolta bună din ultimii ani a... altora — nu dovedesc încă, practic, valoarea cu care sînt creditate. În fine, celelalte participante la divizie : Ceahlăul P. Neamț (sursa de aprovizionare a Iașului), Farul (care a cedat Medicinei două jucătoare de bază), Constructorul, C.S.M. Sibiu, C.P.B. și Sănătatea Arad au, deocamdată, evoluții oscilante, la nivel modest sau, pur și simplu, constant slabe. Din ceea ce ne-au lăsat să înțelegem, echipele feminine nu au o pregătire corespunzătoare. Și aceasta se poate vedea, cu ușurință, după... siluetele jucătoarelor, după detenta lor scăzută și după lipsa rezistenței. Un control al activului federației în secțiile cluburilor și asociațiilor cu echipe feminine în divizia A, ni se pare necesar și stimulativ.

Aurelian BREBEANU

Mîine, în Giulești, formația lui Aurel Drăgan, Rapid, va primi replica Politehnicii Galați, într-o partidă de mare însemnătate pentru ambele echipe. Iată-i pe gălățeni — în atac — în meciul pe care l-au ciștigat cu 3—0 în fața Progresului

Foto : V. BAGEAC

Începe partidele „tari"

Chiar la acest sfîrșit de săptămînă, campionatele naționale de volei programează întîlniri din ce în ce mai puternice, opunînd — între ele — fie formațiile fruntașe, fie pe cele din partea a doua a clasamentelor diviziei A. De aceea, mulți consideră că adevăratul „start" în primul eșalon voleibalistic se dă duminică.

Etapa masculină, a șasea din tur, are ca derbyuri întîlnirile din București, **Steaua — Progresul** (sîmbătă, în sala Giulești, de la ora 18,30), în care campionii au de înfruntat formația revelație a acestui sezon, și **Rapid — Politehnica Galați** (duminică de la ora 11, tot în sala Giulești), meci ce se anunță atractiv, studenții gălățeni și rapidiștii oferind și pînă acum întîlniri pasionante, în care terenul propriu nu a constituit niciodată un factor hotărîtor. Și în provincie au loc partide interesante prin echilibrul valoric al echipelor ce se înfruntă și prin consecințele pe care rezultatele lor le pot avea asupra ultimei părți a clasamentului. Este vorba de meciurile **Unirea Tricolor Brăila — I.E.F.S. București, Tractorul Brașov — Viitorul Bacău** și **Politehnica Timișoara — Universitatea Craiova.**

La fete, derbyul etapei îl constituie confruntarea din sala Dinamo, dintre studentele de la **Medicina București** și cele de la **Universitatea Timișoara.** Echilibrate ni se par și partidele **C.P.B. — Constructorul** (sîmbătă de la ora 17, în sala Giulești) și **Rapid — Ceahlăul P. Neamț.** Iată și celelalte întîlniri: **I.E.F.S. — Farul, Sănătatea Arad — Dinamo** și **Penicilina Iași — C.S.M. Sibiu.**

PUGILISM

Un derby de zile mari în campionatul masculin :

GALAȚI CONTRA PLOIEȘTI

Etapa a VI-a a campionatului diviziei A programează azi și mîine cîteva partide atractive, unele dintre ele derbyuri veritabile. Astfel, la bărbați își vor măsura forțele primele clasate în seria Sud, Constructorul Galați și Petrolul Ploiești. Confruntarea de la Galați se anunță deosebit de disputată cu toate că ambele echipe au o acuitate competițională total diferită. Petrolul, un sextet cu vechi experiență, de mai multe ori campioană a țării, va primi o replică dîrză de la noua promovată în divizie, care, în schimb, are o garnitură de jucători de mîna întîi, venți în orașul de pe Dunăre prin transfer, ca de pildă reședinții I. Bălaș și I. Tismănaru, vicecampioni mondiali la perechi. Și în seria Nord se întîlnesc între ele primele clasate, Voința Tg. Mureș și Voința Cluj. Mureșenii, chiar dacă pierd la Cluj, vor continua să se mențină în fruntea clasamentului, datorită numărului mare de popice doborîte în deplasare. În orice caz, meciul de la Cluj este deschis oricărui rezultat.

La femei, unul dintre cele mai importante jocuri se destășoară în București, între Voința (locul I în seria Sud) și Metrom Brașov (locul II). Favorite, firește, sînt bucureștencele care au o formație cu jucătoare de certă valoare, printre care și două maestre emerite ale sportului. Metrom o echipă tînără, cu multă ambiție (revenită în divizie după o absență de un an) nu poate spera la victorie. Pentru ea ocuparea locului secund în serie este în sine o performanță frumoasă.

Dintre celelalte partide ale etapei reținem atenția : **Constructorul București — Rapid București, Gaz metan Mediaș — C.F.R. Timișoara, C.S.M. Reșița — Olimpia Reșița** la bărbați, **Petrolul Băicoi — Voința Ploiești, C.S.M. Reșița — Hidromecanica Brașov, Voința Tg. Mureș — Voința Cluj** și **Voința Oradea — Voința Craiova** la femei.

Iată și situația în fruntea clasamentelor :

FEMININ — seria Sud

1.	Voința București	5	5	0	0	5236 10
2.	Metrom Brașov	5	3	0	2	6931 6
3.	Cetatea Giurgiu	5	3	0	2	4562 6

Seria Nord

1.	Voința Tg. Mureș	5	5	0	0	7181 10
2.	C.S.M. Reșița	5	5	0	0	6691 10
3.	Voința Timișoara	5	3	0	2	4382 6

MASCULIN — seria Sud

1.	Constr. Galați	5	4	0	1	15238 8
2.	Petrolul Ploiești	5	3	0	2	15348 6
3.	Rapid București	5	3	0	2	15246 6

Seria Nord

1.	Voința Tg. Mureș	5	5	0	0	15600 10
2.	Voința Cluj	5	4	0	1	14867 8
3.	C.F.R. Tg. Mureș	5	3	0	2	10030 6

NOI REGLEMENTĂRI MENITE SĂ SPRIJINE DEZVOLTAREA BAZEI MATERIALE

(Urmare din pag. 1)

a sportului. Aceasta va stimula, totodată, extinderea inițiativelor și acțiunilor sindicatelor pentru amenajarea de noi terenuri sportive pe lîngă întreprinderi, cartiere de locuințe și zone de agrement, înființarea de baze turistice și de odihnă proprii, folosindu-se munca patriotică, precum și contribuția voluntară și diferite fonduri alocate în acest scop.

În domeniul lărgirii condițiilor de practicare a exercițiilor fizice și a sportului în mediul urban și rural se înscriu și reglementările cuprinse în **Normativul pentru proiectarea terenurilor de sport, stadioanelor și complexelor sportive.** Acest normativ, recent emis de Comitetul de Stat pentru Economia și Administrația Locală, a fost publicat în Buletinul construcțiilor nr. 9 al Ministerului Construcțiilor Industriale. El se referă la prevederile și datele tehnice necesare proiectării, executării și utilării terenurilor de sport, stadioanelor și complexelor sportive. Se prevăd, în acest sens, indicații orientativi privind necesarul de terenuri pentru dotări sportive în aer liber. De asemenea, se prevede necesarul de dotări pentru educație fizică și sport pe lîngă diferite unități, școli generale, licee, institute pentru învățămînt superior, întreprinderi sau instituții de orice fel, cluburi sindicale, case sau palate de cultură, parcuri de cultură și odihnă.

În ultimii ani, ca rezultat al unor preocupări sporite din partea organizațiilor sportive, consiliilor populare, sindicatelor, a organizațiilor de tineret, și cu aportul cetățenilor s-au inițiat și desfășurat numeroase acțiuni prin care s-au înfăptuit sau sînt în curs de realizare diferite amenajări sportive. Cu toate că în timpul din urmă s-au luat unele măsuri în această privință — așa cum s-a apreciat de către mulți vorbitori la conferințele mișcării sportive care s-au desfășurat în acest an — dotarea cu amenajări sportive a multor municipii, orașe, comune, sate, școli, unități de învățămînt superior, sau mari întreprinderi, nu este rezolvată la nivelul cerințelor care se pun pentru realizarea unei bogate și variate activități sportive de masă. În legătură cu această problemă este bine să reamintim că principala cauză a acestor stări de lucruri o constituie subaprecierea de către unele consilii populare, a efectelor pe care le au educația fizică și sportul din punct de vedere social-educativ și chiar economic. O asemenea optică îngustă a făcut ca în dezvoltarea unor localități și mari colectivități să nu se privească în perspectivă — cu suficientă atenție și din punct de vedere al dotării cu terenuri de sport. S-au realizat unele cartiere, cu mii și zeci de mii de locatari, fără respectarea normelor urbanistice în vigoare privind realizarea de diferite terenuri de sport și spații de joacă pentru copii, s-au desființat cu ușurință baze sportive prin încălcarea legislației în vigoare, privind construirea și darea în folosință a unor noi baze, în locul celor dezafectate.

Transpunerea în viață cu mai multă inițiativă și perseverență a prevederilor Legii cu privire la organizarea și conducerea unităților socialiste de stat precum și a normativelor elaborate de C.S.E.A.L. privind proiectarea obiectivelor sportive va contribui substanțial la îmbunătățirea condițiilor necesare atragerii maselor largi la activitățile sportive și recreative. Fondurilor alocate de statul nostru pentru dezvoltarea bazei materiale a mișcării sportive li se vor adăuga numeroase posibilități ce se cer valorificate pe calea inițiativelor locale ale organelor și organizațiilor sportive, consiliilor populare, sindicatelor, organizațiilor de tineret, conducerilor întreprinderilor, precum și prin aportul voluntar al cetățenilor și, mai ales, al tineretului.

Experiența pozitivă din unele județe ca Bacău, Argeș, Constanța, Mehedinți, dovedește că pot fi soluționate problemele care privesc dezvoltarea bazei materiale a mișcării sportive, acționîndu-se pe baza unui plan comun de măsuri a tuturor factorilor cu responsabilități în domeniul activității sportive. Acest plan, întocmit pe unul sau mai mulți ani, cuprinde spațiile care se afectează pe baza normelor urbanistice în vigoare pentru amenajarea de baze, terenuri sportive și locuri de joacă pentru copii, precizîndu-se pentru fiecare obiectiv cine răspunde de executare, pînă la ce dată va fi dat în folosință, partea fiecăruia de contribuție la realizare, cine va asigura administrarea și întreținerea.

Asemenea preocupări și măsuri de îmbunătățire a condițiilor necesare desfășurării activității de educație fizică și sport se cer generalizate în toate județele și localitățile. În acest fel se sprijină promovarea largă a sportului de masă, se atrage un număr mai mare de cetățeni, de diferite vîrste, la practicarea cu regularitate a exercițiilor fizice, a sportului și turismului. În acest mod, educația fizică — parte componentă a procesului de formare a omului nou — se va afirma tot mai mult ca un mijloc de educație, de dezvoltare a unor aptitudini și calități deosebit de necesare în muncă și viață, ca un factor de deosebită importanță pentru recreare, ocrotire a sănătății, combaterea efectelor sedentarismului, pentru organizarea interesantă și folositoare a timpului liber al cetățenilor și, mai ales, al tineretului.

ANUNȚ

Consiliul Național pentru Educație Fizică și Sport anunță că ultimul termen de înscriere la examenul de avansare a antrenorilor pentru categoria I este 20 noiembrie 1971.

LUPTE

Un bogat program internațional

Începînd de săptămîna aceasta o serie de luptători fruntași vor participa la cîteva întîlniri internaționale de prestigiu. Prima confruntare va avea loc între 12 și 14 noiembrie, în U.R.S.S., la Minsk, unde se va disputa tradiționalul turneu de libere, **„Memorialul Alexandr Medvedev".** La competiție vor fi prezenți luptători din **R.D. Germană, Ungaria, Iran, Polonia, Turcia, Cuba, Finlanda, S.U.A., România** și, evident, **U.R.S.S.** Țara noastră va fi reprezentată de trei sportivi : **I. Dumitru** (Steaua) — la categ. 82 kg. **I. Marton** (C.S.M. Cluj) — 90 kg, **Șt. Stingu** (Steaua) — +100 kg).

În zilele de 23—26 ale lunii va avea loc în Iran, un adevărat campionat mondial la lupte libere, tradiționalul turneu **„Cupa Aryamehr".** La întrecerile de la Teheran vor fi prezenți cei mai buni luptători de la stilul libere din peste 20 de țări, printre care, **Afganistan, R. P. Mongolă, Bulgaria, Turcia, U.R.S.S., Japonia, Franța, Polonia, S.U.A., India, Italia, Grecia, Pakistan, Ungaria, Maroc** etc. Federația română de lupte va trimite la întrecerile din capitala Iranului trei sportivi, care vor fi desemnați săptămîna viitoare.

În fine, în ultimele zile ale lunii va avea loc la Belgrad o interesantă competiție internațională de greco-romane, **„Trofeul campionilor".** România va fi reprezentată la acest concurs de către patru campioni ai țării.

★

Ultima etapă a campionatului diviziei A, la libere, programează mî

fotbal

MÎINE, „B"-UL PE PRIMUL PLAN

ÎȘI VOR MĂRI LIDERII AVANTAJUL ?

Formațiile din eșalonul secund se apropie cu pași repezi de finalul turului. Cu fiecare act consumat, duelurile directe sau indirecte dintre aspirantele la șefie sînt așteptate cu tot mai mare interes. Mîine, în lipsa întîlnirilor diviziei A — „relache" intervenit, după cum se știe, pentru a da posibilitate tricolorilor să se pregătească în vederea dublei partide cu selecționatele A și de tineret ale Cehoslovaciei — jocurile de „B" vor fi duminică pe primul plan al activității interne, captînd atenția amatorilor de fotbal.

Desigur, în această fază a campionatului, privirile sînt îndreptate, mai ales, spre evoluțiile celor doi lideri, Sportul studențesc și, respectiv, C.S.M. Reșița. E și firesc. Bucureștenii n-au cunoscut înfrîngere în această toamnă, iar reșițenii au acumulat un avantaj de patru puncte față de principala lor urmăritoare — C.F.R. Timișoara. În etapa de mîine, a XII-a, atît Sportul studențesc cît și C.S.M. vor beneficia de avantajul terenurilor proprii și, deci, de sprijinul, de loc neglijabil, al suporterilor lor în partidele ce le vor susține cu Metalul Plopeni și respectiv, Olimpia Satu Mare. În meciul de pe stadionul Politehnica, din Capitală, studenții au prima șansă, deși Metalul Plopeni a arătat pînă acum că nu a venit în B pentru o simplă plimbare de un an. C.S.M. Reșița, în schimb, pare să aibă o misiune mai ușoară în fața Olimpiei, formație care doar cu cîteva zile în urmă a pierdut, fără drept de apel, la Timișoara.

La ora cînd Sportul studențesc va începe întîlnirea sa cu Metalul Plopeni, pe stadionul din Pantelimon, se va da primul semnal într-o altă partidă interesantă, Metalul București — Progresul București. Deși gazdele ocupă în prezent un loc periferic în clasament (13), foștii divizionari A au, totuși, de trecut un examen dificil, echipa metalurgiștilor bucureșteni avînd, fără îndoială, o valoare superioară actualei poziții în competiție.

În seria a II-a, derby-ul va fi furnizat de jocul de la Sibiu dintre formația locală C.S.M. și C.F.R. Timișoara. Visul ambelor echipe este de a rămîne în... plasa liderului, pentru ca, la eventualele eșecuri ale acestuia, să poată prelua conducerea. De aceea, în cele două tabere toate forțele au fost mobilizate pentru a obține victoria. Dar, cum nu întotdeauna dorințele se împlinesc, nu este exclus ca după cele 90 de minute, tabela de marcaj să înregistreze un rezultat de egalitate. O altă candidată la locul întîi, Minerul Baia Mare, va evolua acasă, în compania Gloriei Bistrița. Băimărenii, de fiecare dată cînd au jucat pe propriul teren, nu și-au dezamăgit suporterii, așa că este de așteptat ca ei să presteze un joc de bună calitate și să cucerească ambele puncte. În sfîrșit, merită să amintim și eforturile ce le depun studenții timișoreni de a reveni pe primele locuri. Victoria realizată miercuri, în partida restanță cu Olimpia Satu Mare, a însemnat pentru ei o nouă treaptă urcată spre atingerea țelului. Adversarii lor de mîine, jucătorii de la Minerul Anina, nu au dat pînă acum prea multe emoții echipelor din orașele pe care le-au vizitat, dar, cum balonul este rotund, nici acest meci nu trebuie considerat jucat înainte de fluierul final...

V. POMPILIU

Alertă în careul fotbaliștilor din Rm. Vîlcea, în poarta cărora mingea a poposit de... 8 ori. Față din meciul Progresul — Chimia Rm. Vîlcea
Foto : Th. MACARSCHI

MECIURI AMICALE

CEAHLĂUL P. NEAMȚ — SPORT CLUB BACĂU 2—0 (1—0)

O surprinzătoare, dar meritată, victorie a gazdelor. Golurile au fost realizate de Ciocîrlan (min. 27) și Baicu (min. 65).

C. NEMȚEANU, coresp.

PETROLUL PLOIEȘTI — METALUL TÎRGOVIȘTE 4—1 (3—0)

Joc plăcut, în prima repriză, ploieștenii au dominat mai mult și au înscris trei goluri. După pauză, jocul s-a mai echilibrat, fiecare echipă fructificînd cîte o ocazie. Au marcat : Grozea (min. 7), Dincuță (min. 23 și 30), Dobre (min. 75), respectiv, Stăncescu (min. 69).

V. ALBU, coresp.

F. C. ARGEȘ — METALUL BUCUREȘTI 3—1 (0—1)

Un util joc de verificare. Bucureștenii au deschis scorul în minutul 37, prin Troi. După pauză, jucătorii de la F.C. Argeș au pus stăpînire pe joc și au marcat trei goluri. Autorii golurilor : Radu (min. 47 și 79) și Frățilă (min. 63).

I. FEȚEANU, coresp.

LOTUL DE TINERET

(Urmare din pag. 1)

tul de tineret, dar îl cunosc foarte bine încă de la juniori" — ne asigură antrenorul Ola. Brașoveanul e fericit, dar se gîndește cu regret la școala de maiștri de unde va lipsi 10 zile : „Recuperez, spune el, că altfel nu se poate. Fotbal fără școală nu mă interesează".

Sîntem întrerupți de zbîrnîitul unui telefon. Din Arad, Coco Dumitrescu comunică și bune și rele :

— ...Arădenii vin după-amiază. Fără **Vidac**, însă, care azi noapte a fost internat de urgență în spital cu o criză de stomac. Să fie urmare a gripei pe care a avut-o sau altceva ? (n.n. — în locul lui Vidac a fost convocat la lot piteșteanul Ariciu).

Pe rînd cei sosiți sînt trimiși la Centrul „23 August", unde sînt așteptați de antrenorul secund **Gh. Constantin**. Aici va avea loc pregătirea pînă în ziua plecării la Praga (12 noiembrie). Aflăm că în această etapă se urmărește, în primul rînd, refacerea jucătorilor, unii obosiți după meciurile dificile la care au participat în cupele europene și apoi, după două-trei zile, să înceapă efectiv pregătirea echipei.

Pe primul plan integrarea celor doi nou veniți : Cadar și Uifăleanu în stilul de joc al echipei. Consemnăm și două partide de verificare ce vor avea loc : luni dimineața, ora 11,30, pe stadionul Ghencea din Capitală, cu echipa de tineret a clubului Steaua : miercuri — la ora 15 la Alexandria cu formația Comerțul.

COLȚUL JUNIORULUI

După o întrerupere de o săptămînă, explicabilă prin desfășurarea dublei partide internaționale dintre juniorii români și bulgari, reluăm rubrica de informații din perimetrul fotbalului junior.

● La lotul național, indisponibilitățile — apărute în rîndul prezumtivilor titulari — se țin lanț ! După apărătorii Enache (Politehnica Galați) și Bedea (Crișul), indisponibili cei puțin 6 luni, antrenorul federal Constantin Ardeleanu se vede în imposibilitatea de a conta, cîteva săptămîni, pe aportul lui Istrătescu (Petrolul), care a suferit o gravă întindere musculară.

● În campionatul național al juniorilor înaintea partidei dintre Corvinul Hunedoara și C.F.R. Cluj s-au făcut presiuni asupra arbitrului pentru a influența rezultatul ! Încercarea de influențare a conducătorului jocului a ajuns pînă la urechile federației. Așteptăm să ajungă și măsurile...

● Din păcate, nu toate Consiliile județene pentru educație fizică și sport, pe teritoriul cărora se dispută partide din campionatul republican, depun strădanii pentru a asigura un cadru prielnic competiției. Astfel, CJEFS Tulcea, Sălaj, Dolj, Covasna sau Olt nu se interesează suficient de delegarea arbitrilor, în vreme ce CJEFS Iași, Hunedoara sau Petroșani nu popularizează de loc întîlnirile din campionatul de juniori, silindu-i pe arbitri să caute terenurile ore în șir ! Anonimatul, care însoțește în unele locuri campionatul republican de juniori, și-a găsit expresia, nu de mult, la Sf. Gheorghe, unde — înaintea meciului Clubul sportiv școlar — Poiana Cîmpina — arbitrii și jucătorii celor două echipe s-au văzut nevoiți să pătrundă pe stadion printr-o... spărtură a gardului. Deocamdată, fără comentarii...

● Scriam despre ediția trecută a campionatului că ea se „remarcă" prin nenumărate abateri regulamentare. Spre satisfacția noastră, noul campionat se desfășoară într-o atmosferă de legalitate și fair-play, folosirea de jucători depășiți de vîrstă și eliminările de pe teren avînd un caracter mai degrabă întîmplător. Pentru că se mai întîlnesc, totuși, încă unele defecțiuni. Iată două exemple : Secuia (Minerul Anina) — eliminat din joc pentru lovirea intenționată a adversarului, Miclea (Unirea Dej) — folosit în campionat de juniori deși este născut la 4.V.1953 !

● Dupa Traian Coman (Ceahlăul P. Neamț), trecut de la Centrul de copii și juniori la echipa de seniori, un alt antrenor de la centrul de copii — Emil Fellinger (Automobilul Focșani) — optează pentru formația primă, participantă în divizia C.

● Din nou despre juniorii Farului Constanța, despre care aminteam, cu luni în urmă, că nu au acces pe terenul gazonat al complexului sportiv „1 Mai". Deși turul campionatului este aproape de sfîrșit, juniorii constănțeni n-au păși încă pe gazon, în ciuda unor promisiuni „ferme". Astfel, la 24 octombrie, prezența juniorilor pe terenul gazonat a fost declinată în ultimul moment, datorită programării unui important concurs local de... atletism !

● Unul dintre jucătorii activi ai Metalului Tr. Severin, Jimboreanu, a fost angajat la Centrul de copii și juniori. Trecînd peste caracterul inedit al unei asemenea operații, notăm că Jimboreanu nu participă decît la 2—3 antrenamente pe lună ! Poate conducerea Metalului Tr. Severin ne va furniza unele explicații...

REP.

Ședința de aseară a Biroului F. R. F.

A. S. A. TÎRGU MUREȘ A FOST INVITATĂ ÎN S. U. A.

Biroul F.R.F. a ținut aseară o ședință, în cadrul căreia au fost rezolvate o serie de probleme curente.

Antrenorul federal Angelo Niculescu a făcut o informare în legătură cu ultimele pregătiri pentru meciul cu Cehoslovacia. A fost alcătuită o comisie care va pune la punct toate amănuntele organizatorice în măsură să asigure buna desfășurare a partidei. Meciul va începe la ora 14.

A fost ascultată și informarea antrenorului federal Gh. Ola, referitoare la lotul de tineret, unde există semne de întrebare în ceea ce privește starea de sănătate a lui Vidac, Simionaș și Sătmăreanu II.

S-a hotărît ca întîlnirea Metalul—Progresul să aibă loc pe stadionul Metalul.

În principiu, Biroul federal a fost de acord cu invitația pe care a primit-o A.S.A. Tîrgu Mureș, de a întreprinde un turneu în S.U.A., în iarna aceasta, sau în vara lui 1972.

O altă ofertă, adresată lotului național, de a efectua un turneu de 8—10 meciuri în America Centrală, în perioada 15 decembrie — 15 ianuarie, se pare că nu va fi acceptată.

A fost perfectat un meci între orașele Chișinău și Galați. El va avea loc la Chișinău, în perioada 10—14 noiembrie.

MODIFICĂRI ÎN PROGRAMUL DE PREGĂTIRE A LOTULUI NAȚIONAL

A fost modificat programul de pregătire a reprezentativei naționale în vederea meciului de la 14 noiembrie, cu Cehoslovacia. Iată-l în noua lui alcătuire, așa cum ni l-a comunicat Angelo Niculescu : jucătorii vor fi convocați azi, la ora prînzului, la București ; după amiază — plecarea, cu autocarul, la Poiana Brașov, unde, la cîteva ore de la sosire, antrenorii vor prezenta „planul de bătaie" — pentru meciul cu Cehoslovacia.

Duminică sînt prevăzute două antrenamente, primul urmînd a fi precedat de un control medical.

Luni după-amiază, lotul va pleca la Snagov, unde va rămîne pînă în dimineața meciului cu Cehoslovacia. Pe lîngă antrenamente zilnice, jucătorii vor fi supuși marți unui riguros consult medical la Centrul 23 August, iar miercuri vor face un joc de verificare în compania echipelor Flacăra roșie și Metalul București (ora 14.30, pe stadionul 23 August).

Joi, fotbaliștii vor urmări filmul jocului R.D. Germană — Cehoslovacia, iar **vineri** vor face o vizită la Muzeul de istorie a Partidului.

Iată lotul de jucători care vor fi reuniți azi : **Răducanu** și **Ghiță** — portari ; **Sătmăreanu, Lupescu, Dinu, Deleanu, Vlad, Mocanu** — fundași ; **Dumitru, Radu Nunweiller, Anca** și **Vigu** — mijlocași ; **Dembrovschi, Iordănescu, Neagu, Năstase, Lucescu** și **Domide** — înaintași. **Dobrin** va face „joncțiunea" cu lotul luni, la Snagov.

JUCĂTORUL SĂPTĂMÎNII

NEGREA

Steaua face parte dintre echipele care apelează mai mult la rafinamentele tehnice, decît la virtuțile fizice, în căutarea victoriei. Miercuri, însă, în fața fotbaliștilor-artiști de la C.F. Barcelona, echipa a trebuit să renunțe la armele obișnuite și să-și deschidă drumul spre calificare printr-o voință extraordinară de luptă, printr-un angajament total, pe care nu l-a putut slăbi nici virusul gripei, cuibărît printre jucătorii ei.

Iar unul din făuranii acestei victorii a ambiției și a dăruirii a fost, incontestabil, Vasile Negrea. Inepuizabila lui forță de luptă, participarea sa plină de succes la duelurile aeriene și, în general, prezența lui atît de vie în terenul de joc, nu au putut trece nemarcate. De altfel, de multă vreme, acest fotbalist care n-a sorbit din paharul celebrității, își face pe deplin datoria față de echipa sa, fiind un adevărat ostaș al ei, un apărător, dar și om de asalt cu șut de temut. Puțini sînt înaintașii care l-au putut înfrînge pe Negrea, în lupta pentru balon. Și chiar dacă l-au biruit în primul moment, ei aveau să simtă îndată răsuflarea lui Negrea, flacăra voinței lui, dîrzenia cu care își dispută și ultima șansă.

Și Negrea nu mai este chiar un fotbalist tînăr. Anii au trecut, pe nesimțite, și peste acest jucător venit la București de pe meleagurile gălățene (vi-l mai aduceți aminte, de la Siderurgistul ?). Vasile Negrea este în prag de a împlini 30 de ani. Pentru el, însă, această vîrstă înseamnă vîrsta maturității sportive și nicidecum cea care toarnă plumb în inimă și picioare. Se auzise, într-un timp, că Negrea nu va mai putea fi decît rezervă, în echipa pe care o slujește din 1964. Și poate că nu era un simplu zvon. Dar iată că el este prezent, în continuare, în formația Stelei, pe un post de și mai mare răspundere, cel din fața buturilor. Tricoul cu nr. 6 cîntărește mai greu decît cel cu nr. 10, pe care l-a purtat ani de zile. Negrea știe acest lucru. Știe, și face totul ca să-l păstreze...

Meciul cu C.F. Barcelona ne-a oferit o asemenea mărturie.

Jack BERARIU

ÎN OBIECTIV – CAMPIONATUL ECHIPELOR DE TINERET-REZERVE

AZI, POPAS LA „U" CLUJ ȘI RAPID

Problemele referitoare la campionatul de tineret-rezerve sînt, în general, controversate. Interlocutorii spun lucrurilor pe nume, în termeni categorici. Unii — amintind de sumele de bani investite fără prea mare finalitate în competiție — merg pînă acolo încît cer desființarea ei. Alții, ceva mai numeroși, o aplaudă însă, considerînd-o încă necesară. Deși dreptatea este indiscutabil de partea celei de a doua tabere — afirmație prin care ne exprimăm de la început atitudinea față de acest eșalon al fotbalului — trebuie să recunoaștem că argumentul celor care solicită renunțarea la competiție e de natură să atragă atenția. **Argumentul,** nu și soluția.

Campionatul de tineret-rezerve a mai fost desființat în anul 1956, după numai un an de existență, tocmai cu aceleași argumente prin care unii ar vrea să-l dizolve și acum. S-a renunțat atunci la el, dar federația și-a dat apoi seama că a greșit și a dispus reînființarea lui (1968, în toamnă). Federația constatase că întrecerea aceasta rezervată cadeților și rezervelor eșuase nu pentru că ideea ar fi fost neavenită, ci din vina cluburilor care nu-i acordaseră importanță, privind-o ca pe o obligație pur formală.

Au trecut, așadar, trei ani de la reluarea competiției. Cum merg acum lucrurile ? S-a învățat ceva din greșelile trecute ? Servește ca laborator de formare a noilor contingente de fotbaliști de performanță ? Iată întrebări la care am invitat — și o vom face și cu alte ocazii — să răspundă antrenori și conducători de secții care se ocupă de soarta echipelor de tineret-rezerve. Iată primele răspunsuri :

ȘTEFAN ONISIE consideră campionatul de tineret-rezerve o competiție viabilă, o treaptă valorică, o curea de transmisie, absolut necesare între echipele de juniori și de seniori ale unui club. **„La 18—19 ani, cînd termină junioratul** — spune Onisie — **jucătorul este necopt, lipsit de experiență și nu poate face față cerințelor echipei de seniori. El trebuie să-și facă stagiul la tineret pentru a se roda, pentru a căpăta experiență".**

Antrenorul principal al lui „U" Cluj apreciază însă ca foarte scăzut nivelul campionatului de tineret-rezerve. În marea majoritate a echipelor s-au refugiat, contrar scopului întrecerii, jucători plafonați, fără veleități și perspective. Prin multe locuri nu se duce o politică de promovare a unor elemente tinere și capabile. Se privește superficial, nesocotindu-se menirea competiției. Printre cluburile care acordă o deosebită importanță formației de tineret, Onisie citează în primul rînd pe Steaua, unde a activat ca antrenor pînă la începutul acestui sezon, Ciugarin, Cristache, Naom, Ștefănescu, Tătaru, Iordănescu și Acleneî, au crescut, au acumulat și s-au impus în echipa de tineret-rezerve. Tot aici au jucat Vigu și Pantea, atunci cînd au trăit o prelungită criză de formă.

Onisie se preocupă îndeaproape de echipa de tineret a lui „U" Cluj, căreia vrea să-i imprime stilul de joc al primei formații. De aceea, ședințele tehnice de pregătire a meciurilor se fac în comun, cu participarea fotbaliștilor amblelor echipe. **Onisie este de părere că meciurile de tineret ar trebui să se dispute în cursul săptămînii și propune ziua de miercuri, citind drept exemplu campionatul similar al Italiei. Programarea meciurilor duminica prezintă un dublu inconvenient. În primul rînd, nu pot fi folosiți, cu excepția portarului, jucătorii de la echipa întîi trecuți ca rezerve pe foaia de arbitraj. În al doilea rînd, antrenorul de la seniori nu are posibilitatea să urmărească decît o repriză din jocul cadeților (prima), pentru că apoi pleacă la cabine pentru a supraveghea echipa seniorilor. Ambele inconveniente s-ar anula dacă etapele ar fi programate miercurea.**

Antrenorul lui „U" Cluj propune, pentru reducerea cheltuielilor de transport, **împărțirea echipelor pe zone geografice,** așa cum s-a procedat în Ungaria și Italia. În sfîrșit, el sugerează federației **să răsplătească primele trei echipe clasate în campionat, cu cîte un turneu în străinătate.**

„Deschidere" pe Dinamo. Meci între cadeții echipei din Șos. Ștefan cel Mare și cei ai Rapidului, la poarta cărora fotoreporterul nostru, V. Bageac, a suprins o frumoasă fază.

VASILE BĂLUȚIU antrenează de doi ani echipa de tineret-rezerve a lui „U" Cluj. Să-i ascultăm opiniile privitoare la campionatul cadeților : **„Numai cinci echipe se preocupă în mod serios de acest campionat, Steaua, Petrolul, Dinamo, Universitatea Craiova și „U" Cluj. Celelalte — cred — îl tratează cu oarecare indiferență ; și-au încropit de ochii lumii o formație pe care o prezintă duminica la meci pentru că așa trebuie.**

Printr-o hotărîre a federației, antrenorii secunzi de la echipa întîi sînt antrenori principali la echipa de tineret, dar de cele mai multe ori ei nu vin nici la meciuri, lăsînd echipa în grija altcuiva. Ce rost mai are, în această situație, să vorbim de modul în care sînt pregătiți jucătorii în cursul săptămînii ? Vă pot da și două exemple : „secunzii" de la Crișul și Farul nu se ocupă de loc de echipa de tineret, pe care au „pasat-o" unui al treilea antrenor ! Iar la Rapid, Gheorghe Nuțescu lasă de cele mai multe ori echipa în grija... jucătorului Ilie Greavu.

Federația are — zic eu — partea ei de vină. Nu supraveghează competiția și nu dictează măsuri energice împotriva acelora care muncesc necorespunzător. S-a ajuns, într-un fel, la situația din anul desființării ei : competiția este nerentabilă, nu-și atinge scopul — acela de a crește și forma jucători tineri, dotați — căci marea majoritate a cluburilor nu-i acordă importanța cuvenită, o privesc ca pe o povară.

La „U" Cluj, continuă Bălușiu **se lucrează bine. Avem o echipă bună, care anul trecut a ocupat locul I și din care au fost promovați în lotul mare Mihăilă, Sudy, Dorin Mocanu, Iordache și Lică (ultimul spus, s-a ajuns la situația bizară în care media de vîrstă a unor echipe de tineret o depășește pe cea a echipelor prime (de exemplu, F. C. Argeș) ! ! ! 2) Arbitrii să aibă obligația de a specifica pe foaia de arbitraj numele celor mai buni jucători ai meciului".**

L-am întrebat pe antrenorul secund al Rapidului, GHEORGHE NUȚESCU, dacă este adevărat că lasă echipa de tineret pe mîna lui Ilie Greavu. **„Da, este adevărat — ne-a răspuns el. Dar nu o las pentru a mă degaja de ea, ci pentru a-i permite lui Greavu să se formeze ca antrenor, meserie pe care o va îmbrățișa foarte curînd".**

După opinia lui Gh. Nuțescu, federația acordă destulă atenție campionatului de tineret-rezerve, din moment ce jucătorii au asigurate condiții de transport, cazare și alimentație similare cu cele ale jucătorilor din divizia A ; condițiile sînt mai bune decît la divizia B, așa încît campionatul de tineret-rezerve reprezintă în versiunea federației a doua treaptă valorică competițională.

„Echipa Rapidului nu a obținut cine știe ce rezultate, dar are în componența ei cîțiva băieți de nădejde, ce se anunță fotbaliști de clasă. Pe primul loc s-ar situa mijlocașul Rotaru, care are un stil de joc asemănător cu al lui Dumitru. Apoi, vin fundașii Grigoraș (component al lotului național de juniori) **și Cîncă. De pe lista jucătorilor de prospectivă lipsesc, deocamdată, înaintașii. Căutările însă continuă..."**

Antrenorul Nuțescu apreciază campionatul de tineret-rezerve drept o competiție foarte utilă, căreia cluburile nu-i acordă, din păcate, prea mult credit. Nici Rapid nu i-a acordat în anii trecuți, dar acum și-a reconsiderat atitudinea...

Dumitru VIȘAN

O „DEROGARE" PENTRU DOBRIN

Azi, componenții lotului național de fotbal se vor reuni la București. Începe o nouă (și ultimă) etapă de pregătire în vederea meciului cu Cehoslovacia, de la 14 noiembrie. După partidele susținute miercuri în Cupele europene, efectivele echipelor respective s-au împoiat din deplasări (cazul lui Dinamo și Rapid) și tricolorii sînt gata să răspundă prezent la apelul selecționerilor.

Va fi, totuși, și o absență. E vorba de Dobrin. În urma accidentului suferit la antrenamentul dinaintea jocului de verificare cu echipa olimpică a Bulgariei, piteșteanul a urmat un program de pregătire specială. Abia joi el și-a făcut reapariția în echipa sa de club, în amicalul cu Metalul București. Ca urmare a întreruperii pe care a făcut-o (după cum se știe, el n-a jucat nici la Cluj), ieri, Dobrin a fost chemat la București unde, după un riguros control medical, i s-a stabilit programul individual de pregătire. La dorința jucătorului, care simte nevoia unor meciuri în plus, Angelo Niculescu și-a dat acordul favorabil și Dobrin va participa simbătă și duminică, la Pitești, la partidele pe care F.C. Argeș le va susține în cadrul „Cupei memoriale Emeric Vogl".

După aceste două meciuri, luni dimineața, Dobrin se va alătura tricolorilor și va lua parte la pregătirile comune.
(AL. C.).

„CUPLAJ" – PRONOSPORT, PRONOEXPRES !

● Astăzi este ultima zi în care mai puteți participa atît la concursul obișnuit Pronosport, cît și la tragerea excepțională Pronoexpres. Se poate spune deci că ziua de 7 noiembrie a.c. se prezintă cu un atractiv „cuplaj" Pronosport — Pronoexpres, cuplaj din care participanții vor obține autoturisme, excursii peste hotare și cîștiguri în bani.

● Extragerea numerelor cîștigătoare la tragerea excepțională Pronoexpres va avea loc mîine, duminică 7 noiembrie a.c., la ora 18,30, în sala clubului Finanțe-Bănci din str. Doamnei nr. 2 — București.

● Iată acum programul concursului Pronosport nr. 46, etapa din 14 noiembrie a.c. : I : România (A) — Cehoslovacia (A) ; II : Cehoslovacia (tineret) — România (tineret) ; III : Atalanta — Lanerossi ; IV. Bologna — Juventus ; V. Mantova — Catanzaro ; VI : Milan — Cagliari ; VII : Napoli — Inter ; VIII : Torino — Sampdoria ; IX : Varese — Roma ; X : Verona — Fiorentina ; XI : Metalul Tîrg. — Progresul Brăila ; XII : Corvinul — Politehnica Tim. ; XIII. Gaz metan — C.S.M. Sibiu.

NUMERELE EXTRASE LA TRAGEREA LOTO DIN 5 NOIEMBRIE 1971

FOND GENERAL DE CÎȘTIGURI : 975.454 lei.

EXTRAGEREA I : 72 46 75 56 7 41 65 53 44.

Fond de cîștiguri : 467.635 lei.

EXTRAGEREA a II-a : 62 73 11 79 32 66 31.

Fond de cîștiguri : 507.819 lei.

Plata cîștigurilor la această tragere se va face astfel : în Capitală de la 13 noiembrie pînă la 20 decembrie 1971 inclusiv ; în țară de la 16 noiembrie pînă la 20 decembrie 1971 inclusiv.

Rubrică redactată de LOTO - PRONOSPORT

Unde mergem ?

SÎMBĂTĂ

BOX : **Sala uzinei Semănătoarea**, de la ora 18 : „Cupa Metalul" (gala I)

BASCHET : **Sala Floreasca**, de la ora 17 : ICHF — IEFS, Dinamo — Politehnica Buc., Steaua — Rapid, meciuri în cadrul diviziei masculine A ; **sala Constructorul**, ora 17 : Constructorul — Politehnica Buc. (f.A)

JUDO : **Sala Dinamo**, de la ora 7.30 : Finalele campionatului național de juniori (echipe)

POLO : **Bazinul Floreasca**, de la ora 17,30 : Ind. Linii Timișoara — Olimpia Oradea (baraj div. A)

POPICE : **Arena Laromet** : Laromet Buc. — Gloria Buc. ; **arena Voința** : Voința Buc. — Metrom Brașov ; **arena Constructorul** : Constructorul Buc. — Cetatea Giurgiu — meciuri în cadrul campionatului feminin div. A. Jocurile încep la ora 16

RUGBY : **Stadionul Tineretului** (teren IV), ora 15 : Arhitectura — Vulcan (div. B)

VOLEI : **Sala Giulești**, de la ora 17 : C.P.B. — Constructorul (f.A), Steaua — Progresul (m.A)

DUMINICĂ

ATLETISM : **Teren Tineretului**, ora 10 : „Cupa Flacăra" la mers

BOX : **Sala uzinei Semănătoarea**, de la ora 10 : „Cupa Metalul" (gala a II-a)

CICLOCROS : **Baza sportivă Metalul** (soseaua Pantelimon), de la ora 9,30 : Campionatul municipiului București

GIMNASTICĂ MODERNĂ : **Sala Tineretului**, de la ora 8,30 — Faza pe București a campionatului republican (categ. a II-a, I și maestre)

FOTBAL : **Teren Politehnica**, ora 11 : Sportul studențesc — Metalul Plopeni (div. B) ; **teren Metalul**, ora 11 : Metalul Buc. — Progresul Buc. (div. B) ; **teren Dinamo I** : ora 11 : Dinamo Obor — T.M.B. (div. C) ; **teren Laromet**, ora 11 : Laromet — Celuloza Călărași (div. C) ; **teren Flacăra roșie**, ora 11 : Flacăra roșie — Sirena ; **teren Autobuzul**, ora 11 : Autobuzul — Olimpia Giurgiu ; **teren Electronica**, ora 11 : Electronica — Unirea Tricolor (div. C) ; **teren F.R.B.**, ora 11 : Mașini Unelte — Tehnometal (div. C)

LUPTE : **Sala Progresul**, de la ora 10, reuniunea de lupte libere în cadrul campionatului diviziei A. Se întîlnesc echipele Progresul Buc. — Lemnarul Odorheiul Secuiesc — Vulturii Textila Lugoj

POLO : **Bazinul Floreasca**, de la ora 10 : Industria Linii Timișoara — Olimpia Oradea (baraj (div. A)

POPICE : **Arena Constructorul** : Constructorul Buc. — Rapid Buc. ; **arena Voința** : Voința Buc. — Metalul Plopeni ; **arena Gloria** : Gloria București — Rulmentul Brașov, meciuri în cadrul campionatului masculin, divizia A. Partidele sînt programate începînd de la ora 8

RUGBY : **Teren Gloria**, ora 9,30 : Gloria — C.S.M. Sibiu ; ora 11 : Sportul studențesc — Farul Constanța ; **stadionul Dinamo**, ora 14 : Dinamo — Grivița Roșie (meciuri în cadrul etapei a IX-a a campionatului diviziei A)

VOLEI : **Sala Giulești**, de la ora 8,30 : I.E.F.S. — Farul Constanța (f.A), Rapid — Ceahlăul P. Neamț (f.A), Rapid — Politehnica Galați (m. A) ; **sala Dinamo**, ora 9 : Medicina Buc. — Universitatea Timișoara (f.A)

TRAGERE EXCEPȚIONALĂ PRONOEXPRES

Se acordă : AUTOTURISME „DACIA 1300", „DACIA 1100", EXCURSII LA MOSCOVA—LENINGRAD, EXCURSII LA PARIS, NUMEROASE CÎȘTIGURI ÎN BANI

AZI ULTIMA ZI PENTRU PROCURAREA BILETELOR

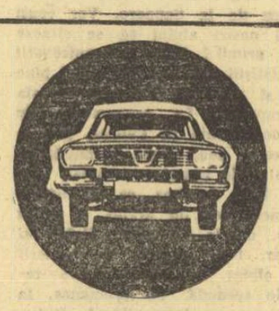

Turneul internațional de tenis de masă de la NOVI SAD

MARIA ALEXANDRU ŞI CARMEN CRIŞAN LUPTĂ PENTRU MEDALII LA DUBLU ŞI IN SEMIFINALE LA SIMPLU

NOVI SAD, 5 (prin telex, de la trimisul nostru special).

Competiția internațională de tenis de masă care se desfășoară aici, la Novi Sad, este deosebit de dificilă, nu numai pentru că la startul întrecerilor sînt prezente numeroase palete de renume mondial, dar și pentru că programul este extrem de dens.

Programul de joi a luat sfîrșit noaptea tîrziu, o dată cu disputarea întîlnirii feminine România—R. P. Chineză. Sincer să fiu, întrezăream șanse destul de bune pentru jucătoarele noastre în această confruntare grea, care ar fi putut, însă, să fie trecută cu succes numai în cazul în care sportivele noastre ar fi evoluat în cu totul altă manieră decît au făcut-o. Este drept, ele au luptat cu multă ambiție, dar acțiunile lor nu au avut vigoarea cunoscută, s-au comis nenumărate greșeli. În special Maria Alexandru nu s-a regăsit nici un moment, pierzînd — așa cum arată și scorurile — fără drept de apel. În cealaltă semifinală feminină, reprezentativa sovietică, cu Gedraitite într-o formă bună, a dispus de selecționata Cehoslovaciei unde singură Ilona Vostova, deși a cîștigat partidele de simplu, n-a putut asigura și victoria la dublu.

La băieți, s-au calificat în finală cele mai bune formații, Suedia și Ungaria, cu jucători bine pregătiți și garnituri omogene.

Dacă probele pe echipe nu ne-au adus satisfacțiile așteptate, s-ar putea ca cele individuale să ne ofere mai multe rezultate favorabile. Afirmăm aceasta, întrucît pînă la ora transmisiei, jucătoarele noastre Maria Alexandru și Carmen Crișan au avut cîteva evoluții frumoase, ajungînd în semifinalele probei de simplu și în finala celei de dublu femei. Azi, Maria Alexandru a dispus cu destulă ușurință de Ranghelova (Bulgaria), iar în sferturile de finală ea a eliminat-o, vădind o superioritate netă, pe sportiva chineză Cian Li, cea de care fusese învinsă cu o seară înainte. De data aceasta Alexandru a dirijat precis mingea în apărare și a inițiat cîteva lovituri ofensive prin surprindere. De asemenea, Carmen Crișan se prezintă mai bine de la un meci la altul, se mișcă dezinvolt, atacă rapid. Așa le-a învins, pe rînd, pe maghiara Lotaller și apoi pe extrem de agresiva jucătoare franceză Claude Bergeret care în turul precedent dispusese de fosta campioană europeană, cehoslovaca Ilona Vostova. În semifinale, Crișan va întîlni pe Kishazi, iar Alexandru pe Calinska. Proba de dublu fete a însemnat — și ea — o suită de victorii pentru perechea noastră, pînă în finală.

Dobosi și Gheorghe s-au comportat la nivelul cunoscut. Ei au cedat unor adversari mai experimentați. Totuși, la dublu ei ar fi meritat victoria asupra cuplului chinez Van Ven-hua, Cen Ciu-tun. Lipsa de finalizare i-a împiedicat să cîștige.

Mîine (n.r. azi) începînd de la ora 15 se vor disputa probele finale.

Constantin COMARNISCHI

Iată rezultatele tehnice mai importante: echipe femei, semifinale: R.P. Chineză—România 3—1: Ciu Pao-cin—Crișan 2—1 (—16, 15, 13) Cian Li—Alexandru 2—0 (17, 10). Ciu Pao-cin, Cian Li—Alexandru, Crișan 1—2 (20, —17, —14). Ciu Pao-cin—Alexandru 2—1 (—21, 8, 16); U.R.S.S.—Cehoslovacia 3—2; echipe bărbați, semifinale: Suedia — Iugoslavia 3—1; Bengtsson—Stipancici 2—0, Person—Surbek 1—2 Bengtsson, Person—Stipancici, Surbek 2—0, Bengtsson—Surbek 2—0; Ungaria—Franța 3—1.

Simplu femei, optimi de finală: Bergeret—Vostova 3—1, Crișan—Lotaller (Ungaria) 3—0 (14, 18, 19), Resler—Neikova 3—0, Kishazi—Ciu Pao-cin 3—0, Alexandru—Ranghelova (Bulgaria) 3—0 (20, 10, 10); sferturi de finală: Crișan—Bergeret (Franța) 3—1 (16, —14, 20, 19), Kishazi—Resler 3—0, Alexandru—Cian Li (R.P. Chineză) 3—1 (—13, 18, 19, 17), Calinska—Jeler 3—1.

Simplu bărbați, turul I: Gheorghe—Kukin (Iugoslavia) 3—2 (—16, —21, 9, 14, 7), Doboși—Mikeln (Iugoslavia) 3—0 (14, 8, 13); turul II: Cen Ciu-tun—Zivanovici 3—1, Beleznai (Ungaria)—Gheorghe 3—1 (18, —15, 13, 11), Weber—Vecko 3—0, Bauregel—Ciu Ciu-sen 3—1, Doboși—Rousoupoulos (Grecia) 3—0; optimi de finală: Van Ven-hua (R.P. Chineză)—Doboși 3—0; dublu bărbați, turul I: Doboși, Gheorghe—Lipotici, Kurtes (Iugoslavia) 3—0; turul II: Van Ven-hua, Cen Ciu-tun—Doboși, Gheorghe 3—2.

Dublu femei, optimi de finală: Alexandru, Crișan—Kishazi, Bakos (Ungaria) 3—1; sferturi de finală: Neikova, Ranghelova—Vostova, Smidova 3—0, Alexandru, Crișan—Magos, Lotaller 3—0; semifinale: Alexandru, Crișan—Andersson, Radberg (Suedia) 3—1 (20, 18, —18, 11), Grinberg, Gedraitite—Neikova, Ranghelova 3—1.

CANDIDAȚI PENTRU SAPPORO

PRAGA. — Colegiul de antrenori al Federației cehoslovace de schi a stabilit loturile olimpice restrînse din care urmează a fi selecționați sportivii și sportivele ce vor face deplasarea la Sapporo. Lotul masculin cuprinde pe Fajstavr, Michalko, Henych și Luptak, iar în cel feminin figurează Eva Labaskova, Milena Chlumova, Helena Sikolova, Alena Bartosova, Anna Sulekova și Milena Cillerova (în fotografia de mai sus, de la stînga la dreapta). *Antrenorii celor două loturi sînt Jaroslav Honcu și, respectiv, Zdenek Ciller.*

TURNEUL AFRO-ASIATIC LA TENIS DE MASĂ

PEKIN, 5 (Agerpres). — În Palatul Sporturilor din Pekin au continuat întrecerile turneului afro-asiatic de tenis de masă.

Iată cîteva dintre cele mai importante rezultate înregistrate în concursul pe echipe: **masculin**: R.P. Chineză — Singapore 5—1: India — Kenya 5—0; Nigeria — Senegal 5—0; Ceylon — Zambia 5—0; Republica Arabă a Egiptului — Gambia 5—0; Japonia — Guineea 5—0; Nigeria — Liberia 5—0; **feminin**: R.P. Chineză — Sierra Leone 3—1: Ghana — Iran 3—1; Uganda — Cambodgia 3—2; Uganda — Dahomey 3—0; Nigeria — Liban 3—0; Japonia — Irak 3—0; Siria — Etiopia 3—0; Singapore — Tanzania 3—0; Nigeria — Sudan 3—0.

START ÎN SERIA SECUNDĂ A DIVIZIEI NAȚIONALE DE HOCHEI

GALAȚI, 5 (prin telefon, de la corespondentul nostru).

Pe patinoarul artificial din localitate au început vineri după-amiază întrecerile grupei secunde a diviziei naționale de hochei. Echipele I.P.G.G. București, Dunărea Galați, Tîrnava Odorhei și Avîntul Gheorgheni vor stabili pe parcursul a cinci tururi configurația locurilor V—VIII ale clasamentului. Iată cîteva amănunte de la reuniunea de ieri:

I.P.G.G. — AVÎNTUL 4—2 (1—1, 0—1, 3—0)

A fost o partidă de mare luptă, dar de slab nivel tehnic. Studenții au întîlnit un adversar incomod, hotărît să lupte pînă la epuizare pentru un scor cît mai strîns. La un moment dat balanța avantajului a înclinat în favoarea Avîntului, datorită jocului foarte inspirat al portarului Gherghely și... lipsei de inspirație a bucureștenilor care, chiar și în momentele de superioritate numerică, n-au reușit să marcheze. După două reprize scorul era favorabil hocheiștilor din Gheorgheni.

În final, studenții au avut o revenire puternică, smulgînd în cele din urmă o victorie în care aproape că încetaseră să mai spere. Nu putem trece cu vederea numeroasele dureri care au caracterizat acest joc și care i-au obligat pe arbitrii C. Sgincă și M. Presneanu să dicteze nu mai puțin de 23 de minute de penalizare. Au marcat: Mantea (2), Păduraru, Rusz, respectiv, Szasz și Csikil.

DUNĂREA GALAȚI — TÎRNAVA ODORHEI 10—2 (2—0, 4—1, 4—1)

Au înscris: Ciobotaru, Curelaru, Nistor (2), Moroșan, Olevici, Corduban (2), Rusu, Nuțu, respectiv Gyorgy și Tarcsi. Au condus bine arbitrii Gh. Tașnadi (M.Ciuc) și Gh. Mureșan (Buc.).

T. SIRIOPOL

„CUPA ROMÂNIEI" LA CĂLĂRIE

CLUJ, 5 (prin telefon). Vremea deosebit de rece și ceața abundentă i-a împiedicat pe amatorii de călărie de a fi martori la prima competiție cu caracter republican pe care o găzduiește zilele acestea noua bază hipică a Clujului.

Prima zi a întrecerilor din cadrul „Cupei României" a debutat cu proba de obstacole, categoria semiușoară-juniori, bareme A, fără cronometru. Din cei 11 călăreți aparținînd cluburilor Steaua, Dinamo, Petrolul Ploiești, Clubul Sportiv Municipal Iași, Centrul de călărie București și Asociația sportivă Armata Cluj — doar trei au terminat parcursul cu 0 p penalizare, disputîndu-și apoi barajul.

Reușind un parcurs fără nici o eroare și realizînd cel mai bun timp (33,1) clujanca **Ildiko Uifalvi** s-a clasat cu calul Oglinda, pe primul loc. Ei îi urmează Marian Simion (Dinamo), cu Milano: 34,1 și Paul Mazilu (C. S. M. Iași), cu Anton: 50,5 cu 3 p penalizare.

Seniorii au debutat în „Cupa României" cu parcursul american, categoria ușoară. Proba a fost dominată de stelistul **Vasile Tudor** care, cu Sonor, a realizat cel mai bun punctaj — 39 p (1:31,5). Pe locul II, Gheorghe Moiseanu (Dinamo), cu Jantuan: 38 p (1:34,5). 37 de puncte au totalizat trei călăreți: Gioconda Pînzaru (C. S. M. Iași) — cu Lăcătuș, Gh. Nicolae (Petrolul) — cu Bicaz și C. Vlad (Dinamo) — cu Jac. Datorită unui timp superior (1:33,5), locul trei în clasamentul probei îl ocupă ploieșteanul Gh. Nicolae.

Astăzi, după o probă neoficială de obstacole, categoria semiușoară, barema A la cronometru, urmează proba de obstacole ștafetă doi călăreți, categoria ușoară.

Nușa DEMIAN

sportul în lume

SCRISOARE DIN PARIS

RUGBYȘTII FRANCEZI AU INAUGURAT SEZONUL INTERNAȚIONAL

Echipa pentru meciul cu România va fi cunoscută după două testuri cu selecționata Australiei

Rugbyul francez și-a inaugurat sezonul internațional cu o netă victorie obținută la Paris de reprezentativa secundă a Franței în fața echipei similare a Țării Galilor: 30—9 (24—6). Sub aceste fericite auspicii a început extraordinar de bogata serie de confruntări pe care le vor avea rugbyștii francezi în următoarele luni: 12 întîlniri numai în cursul lunilor noiembrie și decembrie și încă tot atîtea de la 1 ianuarie pînă la 15 aprilie 1972. Este — se spune — cel mai bogat calendar internațional pe care l-a avut rugbyul francez în istoria sa.

„LUNA AUSTRALIANĂ"

Pentru iubitorii sportului cu balonul oval din Franța, noiembrie a căpătat — anul acesta — supranumele de „luna australiană". Este lesne de înțeles pentru ce: echipa continentului din emisfera sudică susține în cursul acestei luni opt meciuri în Franța, dintre care două cu selecționata Franței (în 20.XI la Toulouse și în 27 XI la Paris) încercînd să reabiliteze rugbyul australian după seria de înfrîngeri suferite, la începutul toamnei, din partea selecționatei sud-africane.

250 DE NOI INTERNAȚIONALI!

Întîlnirile cu rugbyștii australieni, meciurile echipelor A și B ale Franței, selecționatele Parisului și ale altor orașe sau departamente care au în față un bogat program internațional, au dat mult de lucru selecționerilor federali, ca și celorlalți tehnicieni care au trebuit să rețină pentru cele 12 partide din acest an nu mai puțin de 250 jucători. Cei șapte observatori federali care străbat Franța în lung și în lat, urmărind jocurile din campionatele diviziilor A și B au recrutat o serie de elemente noi, o pleiadă de autentice speranțe.

ECHIPA PENTRU MECIUL CU ROMÂNIA

Trebuie să spunem că, pentru moment, meciul Franța — România nu se află pe primul plan al preocupărilor federației de specialitate. Echipa care va reprezenta Franța se va contura abia după primul meci-test cu selecționata Australiei (Toulouse — 20 noiembrie) și va fi definitivată peste o săptămînă, după al doilea test cu australienii.

Jean Louis Berot (cu mingea în mînă), unul dintre valoroșii mijlocași de deschidere din rugbyul francez

Dacă nu putem anticipa nimic în privința componenței XV-lui francez, știm, în schimb, că arbitrul meciului va fi scoțianul *T. S. Grierson*.

...ȘI CAMPIONATUL CONTINUĂ

În ciuda calendarului internațional atît de încărcat, cele 64 de echipe din prima divizie își continuă activitatea competițională fie în cadrul campionatului, fie în cupa De Manoir. Pînă în prezent au cele mai mari șanse de a termina în fruntea seriilor echipele: Bézièrs, Toulon, Brive, Pau, Montferrand, Dax, Agen și Narbonne. Adevărata luptă pentru poziția de fruntaș al seriei va începe însă abia în ianuarie. Pînă atunci, pasionații rugbyului trăiesc „febra australiană" și, apoi, pe aceea a meciului cu România, confruntări în care reprezentanții cocoșului galic vor căuta să confirme excelentele rezultate obținute în turneul estival din Africa de Sud.

ing. PAUL CIOBĂNEL
Paris, noiembrie 1971

AU CÎȘTIGAT „PIRAȚII"!...

...Cu aceste cuvinte s-a încheiat ultima transmisiune radiofonică de la competiția de base-ball „World Series" pe care nord-americanii o consideră un veritabil campionat mondial al echipelor profesioniste, chit că ele nu provin decît din emisfera nordică a Lumii Noi. Locul întîi, așadar, echipa „Pittsburgh Pirates".

Au cîștigat „Pirații"!... Și orașul de baștină al acestei formații — este vorba de marele centru industrial Pittsburgh — avea să cunoască, în locul clipelor de firească și decentă euforie, umilința și spaimele născute din sfidare și gest brutal.

Au cîștigat „Pirații", iar onorabilii profesioniști ai mingii de 5 uncii, purtînd pe tricouri acest nume, ca să semene, probabil, teama printre adversari — au simțit ei înșiși cum îi gîtuiește frica, în momentul în care „admiratorii" au tăbărît asupra lor pentru a le sfîșia echipamentul, pînă la ultima piesă vestimentară, căci fiecare își dorea o mică amintire de la epocalul eveniment.

Prilej pentru poliția orașului să intre în alarmă (puțin a mai lipsit ca să se apeleze la Garda Națională) în primul rînd, pentru a-i salva pe jucătorii asaltați de „fans"-ii dezlănțuiți și, apoi, ca să-i tempereze pe cei 40 000 de exaltați care au spart vitrinele magazinelor, au devastat localurile, au răsturnat automobile și le-au dat foc, au violat femei în plină stradă, urmăriți de privirile dezgustătoare ale hoardei.

Și pompierii orașului au fost nevoiți să intervină pentru a salva un zgîrie-nori de flăcările ce s-au întins asupra lui de la un enorm panou publicitar, incendiat de cîțiva simpatizanți ai „piraților", cărora suprema beatitudine prilejuită de succesul acestora în „World Series" le-a trezit veleități de Neroni.

Au cîștigat „Pirații"! Și pentru asta, la Pittsburgh, niște oameni își pierd omenia și uzul rațiunii?

Sebastian BONIFACIU

În meciul de box de la Wroclaw

POLONIA — R.F.G. 7-3

Numeroși spectatori au urmărit, la Wroclaw, întîlnirea internațională de box dintre selecționatele Poloniei și R.F. a Germaniei. Pugiliștii polonezi au obținut victoria cu 7—3 (s-au disputat 10 meciuri, în program nefigurînd categoria semimuscă. Din echipa poloneză, o impresie deosebită au lăsat Szczepanski (cat. semiușoară), campion al Europei, și Rudkowski (mijlocie mică). Iată rezultatele în ordinea categoriilor (de la muscă la grea): H. Skrzypczak (P.) b.p. W. Stephani (RFG); J. Witek (P.) b.p. W. Schafer (RFG); R. Gotfryd (P.) b.p. P. Krause (RFG); J. Szczepanski (P.) b.p. P. Henatsch (RFG); F. Madarasz (RFG) b.p. S. Osztab (P.); G. Muenchow (RFG) b.p. P. Osiak (P); W. Rudkowski (P.) b.p. D. Kottysch (RFG); R. Sitkowski (P.) b.p. L. Kakolewicz (RFG); S. Dragan (P.) b.p. U. Siemering (RFG); P. Hussing (RFG) b.p. L. Trela (P.).

PUGILIȘTII DE LA CONSTRUCTORUL GALAȚI VICTORIOȘI ÎN ITALIA

Boxerii de la Constructorul Galați, însoțiți de antrenorii Petre Mihai și Mihai Dobre, precum și de arbitrii Petre Epureanu și Cornel Țucă, au efectuat un turneu în Italia, unde au susținut două partide cu selecționate ale regiunii Toscana. Iată rezultatele înregistrate la Piombino: Ganea egal cu Sai, Cojan b.p. Favaro, Iuga b.p. Soro, Amăzăroaie înv. ab. II Lonzi, Deicu egal cu Diana, Bogdan b.p. Gordini, Moraru p.p. Marcheti. Apoi, la Cecina: Deicu egal cu Șanseverin, Bogdan egal cu Gasami, Săvescu p.p. Conte, Bute egal cu Pelini, Marcel Florea egal cu Rosito, Sănătescu b.p. Cerbai. În prima reuniune rezultatul a fost 10—4 pentru gălățeni, iar în a doua 6—6.

SPADASINII ROMÂNI LA KIEV

O victorie și două înfrîngeri la tușe

MOSCOVA, 5 (Agerpres). — La Kiev, s-a desfășurat întîlnirea internațională de spadă dintre selecționatele R.S.S. Ucrainene și României. La capătul unor asalturi spectaculoase scorul a fost 8—8, victoria revenind gazdelor la tușe cu 55—60. O evoluție remarcabilă a avut spadasinul român Alexandru Istrate, care l-a învins cu 5—4 pe campionul mondial Grigori Kriss.

Echipa României a mai susținut două întîlniri: cu formația de tineret a R.S.S. Ucrainene, pe care a învins-o cu 9—3, și cu selecționata secundă a R.S.S. Ucrainene în care scorul a fost din nou 8—8, victoria fiind obținută la tușe cu 59—62 de scrimerii ucraineni.

La Stockholm GIMENO ÎNVINGE PE ROSEWALL

Turneul de tenis de la Stockholm a programat ultimele partide din optimile de finală ale probei de simplu masculin. În cadrul acestor meciuri, spaniolul A. Gimeno l-a învins pe australianul Ken Rosewall cu 7—6, 7—6. În celelalte meciuri: Arthur Ashe — Marty Riessen 6—3, 6—1; Tom Okker — Charlie Pasarell 6—1, 6—2; John Aexander — Brian Fairlie 7—6, 6—4.

ȚIRIAC ELIMINAT!

GLASGOW 5 (Agerpres). — În sferturile de finală ale probei de simplu bărbați din cadrul turneului internațional de tenis de la Aberavon (Țara Galilor), englezul Gerald Battrick l-a învins cu 6—4, 6—2 pe compatriotul său Warboys. În semifinală, **Battrick îl va întîlni pe J. de Mendoza (Anglia), care l-a eliminat cu 6—2, 6—3 pe jucătorul român Ion Țiriac.** Cealaltă semifinală se va disputa între sud-africanul Hewitt și chilianul Fillol, învingător cu 7—6, 6—0 în fața francezului Goven.

Într-o partidă contînd pentru turneul feminin, tenismana franceză Françoise Durr a dispus cu 6—2, 6—0 de americana Patti Hogan.

PATINATORII ARTISTICI ÎN ÎNTRECERE

Elena Moiș pe locul IX la Rostov pe Don

MOSCOVA, 5 (Agerpres). — Concursul internațional de patinaj artistic, desfășurat la Rostov pe Don, a fost dominat de sportivii sovietici, învingători în toate probele.

În proba masculină, victoria i-a revenit lui Iuri Ovcinnikov, cu 1 296,2 p, urmat de compatrioții săi, Serghei Volkov — 1287,7 p și Igor Bobrin — 1 260,3 p. Patinatorii români Mircea Ion și Octavian Goga au ocupat locurile 12 (cu 1 055 p) și, respectiv, 13 (cu 1 038 p).

Concursul feminin s-a încheiat cu succesul Marinei Titova — 1 253,8 p, secundată de Tatiana Oleneva (URSS) — 1 203,2 p. Patinatoarea română Elena Moiș s-a clasat pe locul 9, cu 1 067,5 p.

Foarte spectaculoasă a fost proba de perechi, cîștigată de Liudmila Smirnova — Andrei Suraikin cu 226,4 p. Multiplii campioni olimpici și mondiali, Liudmila Belousova și Oleg Protopopov s-au situat pe locul secund, cu 225,6 p.

În proba de dansuri au terminat învingători Tatiana Voitiuk și Viaceslav Jegalin, cu 168,2 p.

din presa străină

ÎN FAȚA J.O. DE IARNĂ

Pe măsură ce ne apropiem de viitoarea ediție a J.O. de iarnă și de vară, presa de pretutindeni consacră articole consistente problemelor pe care le ridică pregătirea corespunzătoare a sportivilor din țara respectivă. Ziarul sovietic „PRAVDA", de exemplu, se preocupă de perspectivele pe care le au schiorii alpini ai U.R.S.S. în probele olimpice:

La debutul lor în Jocurile Olimpice de iarnă care s-a produs la Cortina d'Ampezzo, acum 15 ani, sportivii sovietici au cucerit prima medalie (de bronz) în domeniul schiului alpin, datorită Evgheniei Sidorova, clasată pe locul III în proba de slalom special. Și nu a fost o întîmplare fericită. Sidorova ar fi putut să se claseze mult mai bine, dar ea a fost serios handicapată de o rană suferită cu numai o zi înaintea concursului. La următoarele Jocuri Olimpice de iarnă, schiorii noștri alpini nu au mai ocupat, însă, nici un loc fruntaș.

Ne aflăm, acum, în fața Jocurilor Olimpice de la Sapporo. Vor reuși schiorii noștri alpini să se situeze printre primii? Da, spun antrenorii și specialiștii. Noi avem sportivi bine dotați și vor putea dovedi aceasta în competiții. La concursurile de vară, desfășurate în Caucaz, deținătorul celor două Cupe mondiale și al titlului de campion mondial, austriacul Karl Schranz, ca și cîștigătorii medaliilor de argint și bronz la J.O. de la Grenoble, Huber și Meissner, i-au întrecut pe schiorii noștri alpini cu numai cîteva zecimi de secundă. De asemenea, la ultimul concurs internațional, disputat în luna mai, sportiva noastră Sonia Isakova a fost întrecută de cîștigătoarea Cupei Mondiale, Gertrude Gable, cu numai o secundă și 7 zecimi în proba de slalom uriaș.

Totuși, aceste rezultate pline de promisiuni nu ne pot liniști. La întrecerile din țara noastră au participat numai sportivii sovietici și cei mai buni schiori alpini din lume. La J.O. ei vor lua startul în a 4-a sau a 5-a grupă, pe o pîrtie cu taluzuri...

Ce mai trebuie făcut în timpul care a rămas pînă la J.O. ca să ameliorăm forma sportivilor? Trebuie să se realizeze o pregătire multilaterală și foarte minuțioasă. Apoi, alpinii noștri vor trebui să-și desăvîrșească experiența de concurs în perioada noiembrie — ianuarie și, eventual, să dobîndească dreptul de a lua startul în grupa a 3-a sau chiar a 2-a. Se înțelege de la sine că sportivii vor trebui înzestrați și cu un echipament modern.

FĂRĂ ISOTRON!

„E vorba despre aparatul, inventat cu vreo 15 ani în urmă de doctorul John B. Ziegler — *scrie cotidianul francez „L'EQUIPE"* — și care a fost perfecționat în vremea din urmă. Aparatul, numit Isotron, produce cu ajutorul unor electrozi legați de încheieturi o serie de impulsuri electrice, de aceeași natură ca biocurenții produși de creier.

Doctorul Ziegler afirmă că a reușit, cu stimulatorul său artificial, în cursul a numeroase încercări efectuate îndeosebi asupra copiilor, creșteri ale volumului muscular pînă la triplarea lui. Bineînțeles, o asemenea descoperire nu putea lăsa indiferentă lumea profesionistă a sportului american, în special cercurile fotbalului, base-ballului și boxului.

Cunoscutul sportiv *(n.r. halterofil american)* Bob Bednarski, a mărturisit că utilizînd Isotronul a reușit ca, în trei ședințe de 20 de minute, să economisească trei antrenamente săptămînale complete. Totul, fără a resimți vreo oboseală fizică la sfîrșitul ședințelor.

S-ar crede că visăm... Din păcate nu plutim în domeniul ficțiunii. Utilizarea Isotronului poate explica unele rezultate, deoarece aparatul îmbunătățește condiția fizică a sportivului. Se află, oare, aici cheia unor spectaculoase performanțe în discipline bazate îndeosebi, pe forța musculară?

Dar în lumea antrenorilor au început să se audă glasuri care sînt împotriva unei asemenea invenții care nimicește etica sportivă. Ne putem imagina de pe acum, în mod efectiv, apariția pe stadioane a unor monștri pregătiți de ingineri, de alchimiști ai forței fizice, o replică de tip sportiv a celebrului Frankenstein.

Toată lumea este de acord că un asemenea mod de a progresa trebuie interzis".

TELEX • TELEX

La Setubal s-a disputat meciul retur dintre echipa locală Vitoria și formația Spartak Moscova, contînd pentru turul II al „Cupei UEFA" la fotbal. Victoria a revenit gazdelor cu scorul de 4—0 (1—0) prin golurile marcate de Octavio (min. 29), Torres (min. 52 și 56) și Jacinto Joao (min. 77). Partida a fost urmărită de peste 40 000 de spectatori. În primul joc, scorul a fost egal: 0—0, astfel că fotbaliștii portughezi s-au calificat pentru turul următor al competiției, în care vor întîlni pe U.T. Arad.

■

Echipa de fotbal Progresul Brăila, aflată în turneu în Bulgaria, a jucat în orașul Ruse cu formația locală Dunav. Victoria a revenit fotbaliștilor bulgari cu scorul de 3—0.

■

Concursul internațional de călărie de la Amsterdam s-a încheiat cu o probă de obstacole, în care victoria a revenit cunoscutului campion vest-german Alwin Schockemohle pe calul „The Robber". El a parcurs traseul în lungime de 520 m cu 16 obstacole în 48,6 și 4 puncte penalizare. Pe locul secund s-a clasat brazilianul Nelson Pessoa pe „Nagir" — 43,1 și 8 p.p., urmat de Ann Moore (Anglia) pe „April Love" — 141,9 și 4 p.p., Gert Wiltfang (R.F. a Germaniei) pe „Dorian Grey" — 148,7 și 4 p.p. Graziano Mancinelli (Italia) pe „Water Surfer" — 150,8 și 4 p.p.

■

Tradiționala competiție ciclistă dotată cu „Trofeul Baracchi" a revenit la a cească ediție cuplului Luis Ocana (Spania) — Leif Mortensen (Danemarca). Ei au parcurs 106 km. pe un traseu de lîngă Bergamo, în 2h 14:16,4, obținînd o medie orară de 48,706 km. Excepțională performanță constituie un nou record al cursei (vechiul record era de 47,453 km la oră și aparținea fraților Pettersson). La actuala ediție, frații Gosta și Thomas Pettersson au ocupat locul doi cu 2h 16:42, fiind urmați de francezii Roger Pingeon și Bernard Thevenet, la 3:46 de învingători.

■

Turul ciclist al Mexicului a continuat cu disputarea etapei a 7-a (Leon — San Juan de Los Lagos) cîștigată de olandezul Van Straien, care a acoperit distanța de 85 km în 1h 58:00. Pe locurile următoare s-au clasat belgienii A. Heryeers — 1h 58:10, Van Looy — 1h 58:20 și argentinianul Breppe — 1h 58:30. În clasamentul general individual continuă să fie liderul Fedor den Hertog (Olanda), urmat de Franco Baroni (Italia) — la 4:58, Win Kelleners (Olanda) — la 5:24. Pe echipe, conduce formația Italiei cu 63h 19:33, secundată de Olanda — 63 h 20:33, Cuba — 63h 22:07, etc.

■

În Cursa ciclistă de șase zile, care se desfășoară în prezent pe velodromul acoperit din Frankfurt pe Main, continuă să conducă cicliștii vest-germani Rudi Altig și Albert Fritz cu 330 puncte, secundați de compatrioții lor Bugdahl — Kemper cu 307 puncte.

■

La Cairo, într-un meci pentru primul tur al „Cupei campionilor europeni" la baschet masculin, s-au întîlnit echipa locală Gezireh și formația iugoslavă Split. Baschetbaliștii iugoslavi au terminat învingători cu scorul de 84—66 (43—33). Returul acestei întîlniri se va disputa la 10 noiembrie la Split, în cadrul aceleiași competiții, echipa TU Istanbul a învins pe teren propriu cu scorul de 91—84 (43—48) formația UBSC Viena.

■

Echipa masculină sovietică de baschet Statyb Vilnius, aflată în turneu în Cehoslovacia, a jucat cu formația Banik Gandlova pe care a învins-o cu scorul de 92—86 (56—46). Cel mai bun jucător de pe teren a fost cehoslovacul Lacina, care a înscris 33 de puncte. Din echipa oaspeților s-au remarcat Kazunas (21 puncte) și Giriskis (16 puncte).

■

Turneul internațional masculin de volei desfășurat la Avignon (Franța) s-a încheiat cu victoria formației italiene Panini Modena, urmată de echipele Racing Club (Franța), Partizan Belgrad, Atletico Madrid și C. V Avignon, în finala competiției, voleibaliștii italieni au întrecut cu scorul de 3—0 echipa Racing Club.

Redacția și administrația: București, str. Vasile Conta nr. 16; telefoane: centrală 11.10.05, secția corespondenți 11.51.09, interurban 12 și 286; telex: sportrom bue. 180, Tiparul „I. P. Informația", București 40368

PROLETARI DIN TOATE ȚĂRILE, UNIȚI-VĂ!

Sportul

ZIAR AL CONSILIULUI NAȚIONAL PENTRU EDUCAȚIE FIZICĂ ȘI SPORT

ANUL XXVII — Nr. 6869 | 4 PAGINI 30 BANI | Duminică 7 noiembrie 1971

În Editura politică a apărut:

NICOLAE CEAUȘESCU

Expunere cu privire la Programul P.C.R. pentru îmbunătățirea activității ideologice, ridicarea nivelului general al cunoașterii și educația socialistă a maselor, pentru așezarea relațiilor din societatea noastră pe baza principiilor eticii și echității socialiste și comuniste.

3 noiembrie 1971

Suprema năzuință a revoluției socialiste: OMUL!

Oamenii muncii, întregul nostru popor au urmărit cu un excepțional interes lucrările Plenarei C.C. al P.C.R., consacrată problemelor activității politico-ideologice, ridicării nivelului general al cunoașterii și educației socialiste a maselor, așezării relațiilor din societatea noastră pe baza principiilor eticii și echității socialiste și comuniste.

Bogăția de idei, fundamentată științific și argumentată însuflețitor — ce caracterizează expunerea tovarășului NICOLAE CEAUȘESCU, secretarul general al partidului — pornește de la importanța primordială acordată factorului uman, în amplul proces de edificare a societății socialiste, multilateral dezvoltate. Așa cum s-a subliniat în Plenară, elementul determinant în construcția noii societăți este omul, gradul său de pregătire și de conștiință, profilul său politic și etic.

Prin această prismă, nu credem să existe vreun fenomen al vieții economice, politice, sociale, culturale și sportive, care să nu aibă incidență cu lucrările Plenarei, cu importanta Hotărîre adoptată cu acest prilej. Sportul, de pildă, ca fenomen social de prim ordin, prin răspunderile sale formative și educaționale, se regăsește pe deplin atunci cînd documentele recentei Plenare cer forurilor de resort să cuprindă masele, în special tineretul, în activități vii, atractive, astfel încît oamenii muncii să-și poată petrece timpul liber cît mai plăcut și, în același timp, educativ. În acest sens, toate organizațiile cu atribuții în domeniul educației fizice și sportului trebuie să pună în centrul preocupărilor lor, imediate și de perspectivă, formarea unui tineret robust, sănătos, moral, devotat trup și suflet cauzei socialismului. Nu trebuie prețuit succesul facil, de suprafață, uneori poleit și nu trebuie admis sub pretextul performanței încercarea de a trăi fără muncă, fără obligații sociale. Trebuie combătute cu toată fermitatea tendințele de a se crea avantaje nemeritate, de a cere totul de la societate și de a nu oferi nimic în schimb. Pe toți cei care răspund nemijlocit de problemele sportului românesc trebuie să-i intereseze, înainte de toate, finalitatea actului formativ și educațional al tinerei generații. Numai dintr-un asemenea teren fertil pot apare performerii de mîine, valorile certe în arena mondială și totodată cetățeni de nădejde ai României socialiste.

Măsurîndu-ne permanent cu alții, învățînd și preluînd din experiența pozitivă a sportului de pe alte meleaguri, să așezăm, însă, la temelia sportului nostru contribuția școlii românești de sport, care, de-a lungul deceniilor, parcurgînd drumul de la pionieratul unor animatori izolați, la cel larg, puternic susținut material și moral de statul socialist, s-a străduit să-și găsească locul potrivit în realitatea țării.

„Mare este acel popor care se străduiește să dea cel mai mult civilizației și cauzei păcii în lume" — **a spus în expunerea sa, secretarul general al partidului, tovarășul NICOLAE CEAUȘESCU.**

Sportivii români, exponenți ai idealurilor poporului nostru, își consacră energia și talentul unor asemenea măreți țeluri!

„Avem de rezolvat restabilirea întregului potențial de joc. Preconizăm o tactică generală în spirit ofensiv, dar și o strategie specială. Solicităm un nou certificat de încredere tuturor iubitorilor fotbalului nostru"

CU 7 ZILE ÎNAINTEA PARTIDEI DE FOTBAL ROMÂNIA — CEHOSLOVACIA

Exact cu o săptămînă înainte de confruntarea cu reprezentativa Cehoslovaciei — pe care o considerăm decisivă pentru obținerea calificării în campionatul Europei interîări — împreună cu colegul meu Titus Ozon avem de rezolvat multiple probleme, atît pe latura unei pregătiri optime a întregului lot, cît, mai ales, pentru selecționarea celui mai puternic „11" românesc.

Meciurile de pînă acum din cadrul grupei I, ca și ultima partidă cu Țara Galilor, au avut darul să ne arate valoarea echipei Cehoslovaciei. Faptul că a obținut o victorie la limită a ușurat întrucîtva sarcina echipei noastre în aceste două meciuri, de la 14 și 24 noiembrie. Nu mai avem nevoie de un golaveraj mare, ci numai de două victorii, chiar la diferențe minime, pentru a cuceri locul I în grupa respectivă. Aceasta însă nu diminuează cu nimic responsabilitatea selecționerilor și nici nu ușurează munca de pregătire pentru lotul ce-l avem la dispoziție. Nu trebuie să uităm că mai toți componenții acestui lot s-au aflat angrenați, în ultimul timp, în afara meciurilor din campionatul intern, și în durele întîlniri internaționale din cele două tururi ale „cupelor europene".

O primă obligație pe care o avem este aceea de a restabili întregul potențial de joc al celor ce au făcut o mare risipă de energie în partidele susținute de echipele lor de club. Sîntem datori ca pentru întîlnirea cu R. S. Cehoslovacă să înlăturăm nu numai efectele oboselii acumulate de ei în ultimele săptămîni, dar și urmările gripei care, fatal, au debilitat pe mulți jucători de bază ai echipei naționale. De aceea, săptămîna ce ne mai desparte de meciul de la București, trebuie s-o dedicăm, în special, odihnei și refacerii fizice a tuturor jucătorilor.

În aceste condiții, și acțiunea de selecție — în mod obișnuit atît de ingrată — devine acum mai dificilă decît oricînd. Unii jucători acuză de mai mult timp o scădere a formei sportive (Radu Nunweiller Neagu, Mocanu, Florian Dumitrescu). Alții, dimpotrivă, denotă o îmbucurătoare revenire la nivelul valoros de odinioară (Deleanu, Dobrin, Domide). Dacă în compartimentul defensiv, grijile sînt oarecum atenuate, pentru linia de mijloc, ca și pentru linia de înaintași a naționalei, ele sînt de natură să provoace insomnii nu numai antrenorilor lotului, ci și milioanelor de iubitori ai fotbalului nostru, care s-au... transformat în tot atîția selecționeri implacabili, avînd fiecare o formulă de echipă în buzunar.

Înțelegem însă că atît lotul, cît și nucleul de bază al echipei să fie alcătuite fără nici o preferință pentru anumite persoane sau anumite cluburi, selectîndu-le exclusiv în funcție de valoarea fiecărui jucător și, mai ales, de virtualitățile de integrare a acestuia în jocul de ansamblu al naționalei.

Profilul acesteia a fost definit — și ca formație și ca joc — în focul atîtor bătălii date pe plan mondial și european și el nu poate fi dintr-o dată șters cu buretele, sub pretext că alți jucători au făcut un meci bun în ultima săptămînă. **Schimbările care pot fi operate privesc, bineînțeles, unele „piese" cu un grad mai mare de uzură și care urmează a fi înlocuite numai în măsura în care altele noi se pot încadra perfect în angrenajul echipei. Omogenizarea capătă o pondere mai mare decît orice alte calcule și sugestii de ultimă oră.** Orice jucător nou — se știe — are nevoie de o perioadă de aclimatizare, de adaptare la particularitățile de joc, puse în lumină pînă acum de către un mecanism bine rodat. S-a văzut că înșeși modificările încercate în „11"-le de la Copenhaga au adus dereglarea unui angrenaj pus la punct cu multă trudă și verificat în numeroase partide internaționale.

Nu trebuie să uităm, apoi, un alt fapt esențial: decalajul existent între nivelul jocului din campionatul intern și cel din partidele internaționale. Confruntările din „cupele europene" n-au putut decît să scoată și mai mult în relief acest decalaj. Nu mai departe decît ieri, un jucător talentat, Iordănescu, îmi mărturisea fără nici o reticență: **„Ne-am convins că în jocurile cu echipele străine, angajamentul fi-**

prof. ANGELO NICULESCU
antrenorul lotului național

(Continuare în pag. a 3-a)

Răspunzînd convocării antrenorilor lor, componenții lotului reprezentativ, pentru meciul cu Cehoslovacia, s-au reunit ieri, la amiază, la sediul F. R. Fotbal. După o scurtă escală în Capitală, prilej și pentru instantaneul de față, selecționabilii au plecat cu un autocar la Poiana Brașov

REGHINUL — O INIMĂ INDUSTRIALĂ A MIȘCĂRII SPORTIVE

Reghinul își datorează o mar parte din prestigiul său industria fabricației de materiale și ech pament sportiv. Faima Reghinul se întinde lin, pe ape, purtată d ambarcațiile sale, urcă munții dealurile o dată cu sutele de m de schiuri și sănițe, invadeaz terenurile prin grațioase și supl rachete și crose și mai ales măr șăluiește zilnic (adesea fără să s cunoască producătorul) în pasu sutelor de mii de turiști. De acee cine vine la Reghin, intenționa sau în trecere, nu poate ocoli cel două cetăți de industrie: **Combinatul de industrializare a lemnului și Întreprinderea de materia sportiv.** Despre prima am mai vorbit, de curînd. Astăzi, intenționăm să vă spunem cîte ceva în legătură cu a doua.

Fabrica — nu prea mare — împinge zilnic, săptămînal, lunar, ritmuri precise, măsurate, producția să spre eșaloanele de sportiv care o așteaptă pe pîrtiile schiului, pe drumurile turismului, p piste și patinoare.

Directorul, **Ioan Peter** și șefu producției, **Eduard Weber,** ne-a primit cu amabilitate, ne-au condus și ne-au explicat procesele d creație de-a lungul liniilor tehnologice. Din cele auzite ca și din ceea ce am văzut, am constatat că fabricația, trăiește un anotimp — uneori chiar două — înainte. Afară era surprinzător de cald, dar în ateliere iarna intrase de mult în drepturi depline de producție.

Mașini, conduse de mîini pricepute, scoteau șiruri neîntrerupte de ghete (albe și negre) de patinaj artistic, ghete pentru hochei, bocanci pentru turism, ghete de ci-

Mihai BÎRA

(Continuare în pag. a 3-a)

Steaua și Constructorul — victorioase în uvertura etapei campionatelor de volei

Carmen Puiu *(Constructorul) încearcă să depășească blocajul jucătoarelor de la C.P.B.*

Foto: D. NEAGU

- ***Constructorul, la primul său succes***
- ***Steaua s-a impus în finalurile seturilor, în fața unui adversar incomod***

Aseară, în sala Giulești, au fost programate — în cadrul campionatelor divizionare A de volei — două întîlniri interesante, după cum urmează:

C.P.B. — CONSTRUCTORUL (f) 1—3 (—11, 8, —4, —11). Tinerele jucătoare de la Constructorul au obținut prima lor victorie în actualul campionat, în urma unui meci spectaculos, cu faze lungi, în care întreaga echipă a luptat admirabil. După ce, la începutul primului set, voleibalistele de la C.P.B. au condus cu 3—2, 4—2 și 5—4, ele au cedat inițiativa, pierzînd, în cele din urmă, la 11. Încurajate de această primă reușită, elevele antrenorului S. Chiriță, debutează bine în cel de al doilea set, conduc cu 6—1, dar se relaxează prea devreme, permițînd adversarelor să remonteze și chiar să cîștige. De aici încolo, însă, echipierele Constructorului sînt decise să nu mai facă nici o concesie și ajutate de o condiție fizică, evident, mai bună, își adjudecă următoarele seturi. S-au evidențiat: întreaga formație Constructorul **(D. Stoian, P. Cazangiu, M. Marica, Puiu Carmen, Il. Teodorescu, D. Steriade, V. Caranda, G. Russi** și **El. Pisică),** respectiv **A. Ionescu** și **I. Covaci-Corbeanu.** Au arbitrat corect V. Voicu și V. Vrăjescu, ambii din București.

STEAUA — PROGRESUL (m) 3—0 (11, 12, 11). Cel de al doilea meci a dat naștere la o luptă epuizantă, pe alocuri dramatică, din încleștarea celor două echipe, rezultînd un joc foarte bun, mult gustat de public. Echipa campioană a întîmpinat în Progresul un adversar incomod care, pe parcursul meciului, i-a ridicat serioase probleme. Steaua s-a impus clar abia spre sfîrșitul seturilor, avînd o forță mai mare în atac și o apărare mai bună. Dar iată cum a evoluat scorul: setul I — 2—0, 2—2, 4—2, 4—5, 6—5, 6—6, 9—6, 9—10, 14—10, 14—11, 15—11; setul II — 1—0, 1—5, 2—5, 2—6, 4—6, 4—7, 7—7, 7—9, 10—9, 10—12, 15—12; setul III — 3—0, 3—2, 7—2, 7—3, 11—3, 12—4, 12—10, 14—10, 14—11, 15—11. Remarcări: **Bartha, Iorga, Cristiani** și **Rauch** de la Steaua, **Porosnicu** și **Nicolau** de la **Progresul.** A arbitrat slab cuplul bucureștean V. Săndulescu—I. Covaci.

Dumitru NEGREA
Iulian COSTINIU

CU PRILEJUL „TROFEULUI CARPAȚI"

HANDBALIȘTII ROMÂNI ȚINTESC, DE FAPT, SPRE JOCURILE OLIMPICE...

Treptat, începînd cu o amicală partidă disputată în compania selecționatei franceze, aflată în țara noastră într-un stagiu de pregătire și continuînd cu un joc ceva mai aspru, susținut, nu de mult, la Galați cu reprezentativa Bulgariei, handbaliștii români au făcut primii pași din lunga cursă olimpică în care — sperăm — se vor angaja cu cunoscuta lor ambiție pentru a-și onora excelentul palmares internațional. Acum, ei se află înaintea uneia dintre cele mai serioase verificări din acest sezon și anume **cea de a XII-a ediție a „Trofeului Carpați"** la care — după cum se știe — și-au anunțat participarea selecționatele naționale ale **Iugoslaviei** (locul III la C.M.), **R.F. a Germaniei** (locul V la C.M.), **Franței, Ungariei** (locul VIII la C.M.), **Norvegiei** și **Spaniei.**

Este, după cum se vede, o „intrare" serioasă în bogatul sezon ce se întinde înaintea handbaliștilor noștri fruntași și la capătul căruia îi așteaptă turneul de la Jocurile Olimpice. Justificat, deci, pe deplin, interesul cu care este întîmpinată competiția de la Galați și firește total justificată atenția cu care cei doi antrenori ai lotului reprezentativ **Nicolae Nedef** și **Eugen Trofin** supraveghează pregătirile celor 15 jucători, reuniți pentru a apăra culorile handbalului nostru.

Ceea ce trebuie subliniat de la început (după ce am discutat, am urmărit cîteva antrenamente și am asistat la cele două partide internaționale cuprinse în calendarul de activitate de pînă acum), este faptul că atît **conducătorii tehnici ai formației, cît și componenții lotului nu privesc „Trofeul Carpați" ca pe un scop în sine,** nu subordonează, așadar, antrenamentele din această perioadă obiectivului legat de participarea la întrecerea de la Galați, **ci țintesc departe, spre luna august a anului viitor, cînd la München se va desfășura cea de a XX-a ediție a J.O.** Pentru aceasta încă din primele zile după încheierea celui de al IV-lea turneu al campionatului național, s-a alcătuit un amplu plan de pregătire și — fapt mai important — s-a acceptat de către toată lumea ideea de a se proceda la **o infuzie de elemente tinere în prima garnitură,** operație absolut necesară dacă vrem ca la marea întrecere olimpică, selecționata României să adauge cunoscutelor sale calități de ordin tehnic și tactic o notă

Călin ANTONESCU

(Continuare în pag. a 2-a)

În derbyul baschetbalistic de ieri

DINAMO ÎNVINGĂTOARE LA SCOR ASUPRA POLITEHNICII BUCUREȘTI

Jocurile de baschet disputate ieri în cadrul campionatelor republicane s-au încheiat cu următoarele rezultate:

MASCULIN

DINAMO — POLITEHNICA 91—73 (38—38)

Timp de 33 de minute totul prevestea un final palpitant. Avantajul alternase permanent la diferență de 2—3 puncte, ambele echipe, stăpînite evident de importanța partidei, practicau un joc fără riscuri, lăsînd impresia că se păstrează, ca în ultimele minute să dea tot ce pot pentru succesul final. Dar, în acel amintit minut 33, ostilitățile au fost net dominate de campionii țării. Aceștia, după o suită de 6 coșuri înscrise de Albu și de alte puncte marcate de Diaconescu, au depășit net un adversar, care s-a stins ca o luminare.

Bravo dinamoviștilor pentru victoria lor netă, pe deplin meritată chiar la această diferență. Dar ce s-a petrecut cu Politehnica, formație tînără de la care numeroșii ei simpatizanți așteptau mult mai mult? A fost evidentă „restanța" studenților în ceea ce privește rezistența, singura explicație a căderii fizice, concretizată, de pildă, prin două ratări de sub coș și două aruncări libere, de asemenea, ratate de Popa într-un moment decisiv (minutul 32: 63—60 pentru Dinamo). Elocvent a fost și modul în care a fost aplicată apărarea om la om (după 35 de minute de zonă), fără vlagă, așteptînd greșeala adversarului în loc să o provoace.

Așa se face că Dinamo a cîștigat la o diferență de 18 p, repetăm meritată, deoarece formația profesorului Dan Niculescu a fost mai combativă, mai incisivă și a știut să insiste din momentul în care studenții dădeau semne de oboseală. În general, pînă în perioada în care s-a produs distanțarea dinamoviștilor, meciul a fost interesant, prin dîrzenia cu care s-a luptat și prin evoluția scorului; dar a fost deficitar din cauza reținerii cu care s-a acționat în ambele tabere și a numeroaselor greșeli de tehnică, mult prea multe pentru un derby al diviziei A.

Au marcat **Diaconescu** (32), **Albu** (18), Cernea (10) Hanes (2), Chivulescu (2), Săuca (9), **Novac** (11), Dragomirescu (7) pentru Dinamo, respectiv — **Georgescu** (24), **Pîrșu** (20), Cernat (5), Dudescu (5), Anastasiu (4), Rusu (2), Troacă (7), Popa (6). Arbitrii G. Dutka (Oradea) și M. Rizea (București) au avut o misiune foarte dificilă de care s-au achitat cu succes.

D. STĂNCULESCU

I.E.F.S. — I.C.H.F. 56—53 (28—29). Studenții au realizat, datorită formei bune, o surpriză de proporții, învingînd echipa clasată pe locul 4 în campionatul trecut.

STEAUA — RAPID 73—62 (43—28)

FEMININ

Partida dintre formațiile bucureștene Politehnica și Constructorul, disputată în sala Constructorul din Capitală, s-a încheiat cu victoria categorică a primei echipe cu scorul de **79—44 (44—18).**

Cernea il depășește pe Troacă și va înscrie. Față din meciul Dinamo — Politehnica

Foto: DRAGOȘ NEAGU

SĂPTĂMÎNA SPORTIVĂ INTERNĂ

Toamnă prelungită pentru echipele românești de club în competițiile europene! O nouă miercuri s-a scurs — ce bine ar fi să nu le mai ținem minte numărul, pînă prin fazele finale! — și trei din cele patru combatante au trecut peste ambuscadele Barcelonei, Legiei și Zaglebiei. S-au publicat statistici flatante, care ne situează, deocamdată, pe un loc fruntaș ca prezență în actualul stadiu al cupelor continentale, dar s-au afirmat și niște adevăruri care reduceau dimensiunile euforiei. Este, însă, în afară de orice dubiu — și rezultatele rămîn, întotdeauna, în picioare, indiferent de tezele explicative care le înalță sau coboară — că niciodată, pînă în această toamnă, n-am avut trei echipe rămase în principalele competiții ale bătrînului continent. U.T.A. și Rapid își vor continua cursa în „Cupa U.E.F.A.", fără răgaz, pînă spre sfîrșitul sezonului (luna decembrie), avînd de înfruntat două reprezentante ale unor școli fotbalistice de prim rang în lume: Vitoria Setubal și Tottenham Hotspur, în timp ce Steaua, beneficiind de un mult așteptat antract, va aborda turul III al „Cupei cupelor", în primăvara viitoare.

Toamnă prelungită și pentru tricolori (și să nu uităm că mulți dintre ei se recrutează dintre jucătorii formațiilor susamintite). Și cum, de regulă, în fotbal „prelungirile" sînt decisive, iată că fotbaliștii loturilor reprezentative, angrenați în campionatul european, au de susținut în a doua parte a lunii în curs meciurile cu echipele Cehoslovaciei și Țării Galilor, care vor hotărî cine se va califica în sferturile de finală. Cele două loturi au intrat din această săptămînă de întrerupere a diviziei naționale A, în etapa finală a pregătirilor. Se vorbește des de oboseala jucătorilor noștri fruntași, solicitați mai mult ca în alte sezoane, gripa și indisponibilitățile sînt la ordinea zilei. Dar, faptul că ambele meciuri ale primei reprezentative se dispută la București, face ca accentele îndoielii să capete surdină și să revină pe prim plan optimismul. Că uneori optimismul se transformă în certitudine a calificării, că devine sinonim cu sarcina victoriei (ca și cum adversarii n-ar avea și ei dreptul la replică...), aceasta este altceva. În fond, singurul lucru pe care trebuie să-l cerem purtătorilor tricourilor naționale, ca și tuturor fotbaliștilor care ne reprezintă, este acela de a-și apăra șansa cu dăruire și luciditate, fără a-și drămui efortul. Numai în asemenea condiții talentul te poate servi, elementul de conjunctură poate fi depășit, rezultatul — indiferent dacă e victorie sau nu! — poate fi apreciat.

DE LA „CUPA SATELOR VRÎNCENE" LA CAMPIONATUL NAȚIONAL DE CROS

Deși situate la o distanță apreciabilă unul de celălalt, între Focșani și Sibiu s-a așternut în săptămîna trecută o trăsătură de

Paul SLĂVESCU

(Continuare în pag. a 3-a)

CAMPIONATUL DE HOCHEI

Dunărea se menține neînvinsă înaintea meciului cu I.P.G.G.

GALAȚI 6 (prin telefon de la corespondentul nostru).

În ziua a doua a campionatului republican de hochei grupa B (pentru locurile 5—8) au fost înregistrate rezultatele:

DUNĂREA — AVÎNTUL 3—1 (1—0, 2—0, 0—1)

Începută, din vina organizatorilor, cu o întîrziere de o jumătate de oră, partida inaugurală a cuplajului de sîmbătă a fost de un modest nivel tehnic și spectacular. Gălățenii n-au mai prestat jocul combativ din partida cu Tîrnava iar hocheiștii din Gheorghieni n-au evoluat nici ei la valoarea cunoscută. În primele două reprize jocul a fost liniștit, fără dureri, cele trei goluri ale gazdelor fiind înscrise pe neașteptate. În ultima treime a partidei, Avîntul a intrat pe gheață decisă să refacă terenul pierdut. Forțînd ritmul jocului, agățindu-se pur și simplu de adversar și luptînd pentru fiecare puc, hocheiștii din Gheorghieni au izbutit să înscrie unicul lor gol atunci cînd se aflau în inferioritate numerică. Din păcate, în această parte a partidei oaspeții nu și-au putut stăpîni nervii, au jucat extrem de dur, motiv pentru care au fost sancționați cu nu mai puțin de... 27 de minute de eliminare, iar la terminarea meciului, jucătorul Szasz a fost penalizat cu 10 min. pentru nesportivitate!

Cele patru puncte au fost realizate de: Trăușan, Corduban și Bălăneanu pentru Dunărea, respectiv, Todor pentru Avîntul. Au condus foarte bine: Gh. Tasnadi (M. Ciuc) și Gh. Mureșanu (București).

I.P.G.G — TÎRNAVA 1—6 (1—2, 0—3, 0—1)

Duminică este programată partida Dunărea — I.P.G.G.

T. SIRIOPOL

Sportul Magazin

FĂGAȘURI ÎN APUSENI

De la primul pas pe plaiurile Apusenilor, tulnicul se auzi aevea. Uimit, roteam privirea. De unde?... Ascuns în cuta muntelui, buciumul da glas străbunului obicei. La început, oprit în loc, cu gîtul întins, căutam să prind zvonul pămîntului. Peste culmi și văi am găsit dezlegarea. Pe un tăpșan, băietanul în alb și negru își rostea păsul, din fibra seculară. Și oriunde aș fi fost, mă ajungea chemarea-i gravă, cu note pornite din scoarța naturii.

Mă strecuram în măruntaiele pămîntului. Acolo, în adîncuri fără afund, ace de gheață îmi luminau calea. Adăstam îndelung la Scărișoara și parcă Bach vibra din tuburi uriașe.

Drumuri fără popas. Zăvozi blajini la stîne primitoare.

...Din buză crăpată a stîncii țîșnea șuvoiul viu. Asistam lîngă izbucul Ponor, la nașterea apei. În șalturi gălăgioase, se rostogolea fără maluri. Îi urma firul luminos, pierzîndu-mă în căutări. Dispărea fără veste, neținînd seama de canoane. Așa am descoperit scorburile. Locuri nevăzute; știute de nimeni.

Ajuns în crucea zilei, urcam grohotișul dur al dolinelor și pereții aproape verticali. Imensul portal sculptat în forme halucinante deschidea poteci urzite în milenarul fenomen carstic. Ferestre naturale, peșteri rătăcite-n beznă, bolți monumentale.

Nu departe, trepte cioplite înadins duceau în grota cu nume de facă. Pe limba de gheață zvîrlită spre cer se înnodau curcubee. Uriașa stalagmită ne cîntărea uimirea. Eram în peștera Focul Viu cu briu de ferestre naturale. Seara, la pălălaia din vreascuri incropită în grabă, slănina se frigea în vîlvătăi albastre.

De undeva, din străfundul pămîntului, rădăcini adînci ridicau ram mîndru spre poarta tăcerilor cuvîntătoare. Gorunul lui Horia străjuia neclintit în cumpăna vremii, peste troița de veghe a lui Avram Iancu.

Înscriindu-se în curba văzduhului, săgetătorul despică o minută cușma înnoptării.

Și la ceas tîrziu, a căzut o stea...

A. GHEORGHIU

Impresionistul Degas, prieten cu Zola, este unul din primii pictori moderni care se simt atrași de lumea stadioanelor și hipodromurilor.
Edgar Degas (1834 — 1917) „LA CURSE"

EMILE ZOLA
ȘI REACȚIA ÎMPOTRIVA SEDENTARISMULUI

„Franța cunoscuse cu Amoros și Clias o perioadă de interes pentru educația fizică și chiar de efervescentă în acest domeniu. După dispariția lor, intervine o mare pauză, cînd interesul pentru educația fizică scade pînă aproape de anihilare".

Acest citat din C. Kirițescu (Palestrica, partea a IV-a, cap. IV, pag. 345) mi se pare semnificativ pentru a-mi începe rîndurile acestea dedicate într-un anumit fel șefului naturalismului în literatură, Emile Zola.

Într-adevăr, mijlocul secolului al XIX-lea, în Franța, nu este de loc favorabil preocupărilor pentru cultivarea corpului. Clasele mijlocii ale țării subapreciau mișcarea, educația fizică și sporturile.

Emile Zola (1840—1902), este printre puținii care s-au ridicat împotriva stării de lucru existente. Aprig adversar al superbei izolări care era specifică literaților contemporani lui, Zola se aruncă în viltoarea frămîntărilor sociale, atacînd cu vehemență, pledînd cu ardoare. Episodul procesului Dreyfus este bine cunoscut, la fel ca bătălia pe care a dus-o Zola pentru apărarea pictorilor damnați. Mai puțin cunoscută este atitudinea pe care a luat-o el față de educația fizică.

În articolul pe care-l publică la Paris în 1879 — **„La litterature et la gymnastique"** — el face un aspru rechizitoriu atitudinii quasi-generale de moleșeală, de sedentarism, în care se complăceau intelectualii francezi, în marea lor majoritate.

După el, rapida dezvoltare a mașinismului, civilizația industrială deci, a dus la neglijarea aproape totală a cultivării corpului uman. **„Boala progresului"**, cum o numește Zola — a cuprins generația sa și o subminează irevocabil. **„Nervii se dezvoltă în detrimentul mușchilor** — spune el — **și aceștia slăbiți nu mai pot susține mașinăria umană. Echilibrul dintre corp și spirit s-a distrus. Ar fi bine să ne mai gîndim și la acest biet corp, pînă mai este timp".**

Iată soluția pe care o vede Zola: **„Ar fi de dorit ca întregul Paris, la fel ca și vechea Sparta, să iasă pe Cîmpul lui Marte și să execute alergări, aruncări de suliță și disc".**

De asemenea, spune el, trebuie să se facă apel la popor, ca acesta să inunde sălile de gimnastică și stadioanele. Concluzia la care ajunge Zola este sintetică: **„Exercițiile fizice sînt o necesitate".**

Peste puțină vreme, printr-o fericită coincidență sau printr-o logică firească, tot un francez, Pierre de Coubertin, reînvie ideea olimpianismului în lume.

În 1900 Parisul va organiza a doua ediție a Jocurilor Olimpice moderne. Într-un fel ideile lui Zola se împlineau: flacăra aprinsă în vechea Eladă se aprindea din nou și poate pentru totdeauna în lume.

Dorin ALMAȘAN

CINE ȘTIE BOX... CÎȘTIGĂ!

În ideea popularizării boxului în rîndurile tineretului și, în special, al elevilor din școlile profesionale, Comitetul județean Sibiu al U.T.C., în colaborare cu Comisia județeană de box de pe lîngă C.J.E.F.S. Sibiu, a organizat la cinematograful „Pacea" un concurs cinematografic cu tema: „Boxul românesc de-a lungul anilor". Au fost prezentate secvențe din întîlnirile internaționale susținute de pugiliștii noștri, concurenții trebuind să arate ce știu în legătură cu meciurile și boxerii respectivi.

Au fost de față peste 500 de elevi. Cinci dintre ei au intrat în concurs, dovedind temeinice cunoștințe în materie de box.

În final, ordinea primilor trei clasați a fost următoarea: *1. Gabriel Cristea* (Liceul „Octavian Goga"), 200 de puncte, *2. Florin Șerb* (Școala profesională U.P.A.) 195 p. *3. Valer Moldovan* (Grupul școlar Independența) 175 p.

Un concurs asemănător se va desfășura și la Mediaș, după care va avea loc o întrecere între cîștigătorii celor două concursuri.

Ilie IONESCU, coresp.

REFLECȚII... ASTRONOMICE

● Să aperi în condiții de imponderabilitate, trebuie să fii portar, nu glumă! În orice caz, superior unuia care nu-i în stare să apere în condiții... terestre.

● Ce decizii ar putea să dea un arbitru pe Lună, cînd nici pe Terra nu-i cu picioarele pe pămînt?

● Nu înțeleg. Sînt două echipe din aceeași categorie și, totuși, întîlnirile lor înregistrează scoruri astronomice!

● Ce n-ar da fotbaliștii să se poată corecta traiectoria ca la o navă spațială! Poate cu timpul... cine știe!

● A existat pe pămînt o echipă cu numele „Venus". O fi și pe Venus o echipă cu numele „Pămînt"?

Barbu ALEXANDRU

LACRIMA DIN ULTIMUL MINUT...

Duminică mohorîtă de toamnă. PORTARUL, plin de noroi din cap pînă-n picioare, își furișa privirile spre cronometrul stadionului. Mai rămăseseră doar cinci minute de joc, și echipa lui, luptînd din greu cu terenul străin și galeria înfocată, reușise să evite golul, pînă acum...

Vîntul șuiera pe lîngă urechile sale, stropii reci de ploaie îl izbeau peste față, dar PORTARUL rezista pe poziții ca o barieră neînduplecată. Frecîndu-și pumnii înghețați striga spre apărătorii săi: „Luați, omul!" Apărase formidabil, uluind stadionul și exasperîndu-i pe înaintașii echipei gazdă, cu intervențiile sale. Acum, balonul plutea din nou ca o pasăre de pradă peste careul său, pîndit mereu de atacanți furioși, dornici să-l vadă în plasă... PORTARUL se smuci din noroi și cu un salt ager respinse din nou. Apoi, răsuflă ușurat. Echipa sa pornise la contraatac. Cît o mai fi pînă la sfîrșit? Privi din nou ceasul: trei minute, numai trei... „Curaj, băieți!" strigă el din nou, pregătindu-se să întîmpine o altă șarjă. Tăvălugul se rostogolea iarăși spre el, dar în clipa următoare, PORTARUL țîșni ca o panteră „sufland" mingea din fața atacantului central. Auzi scrîșnetul măselelor sale, îi întîlni privirile înnegurate de furie și disperare, dar, surd la vaietul tribunelor, degajă lung...

Și, parcă, întrezări prin ploaia deasă sfîrșitul... Fluierul final, strigătele de mulțumire ale colegilor de echipă, epuizați și ei de crîncena încleștare, și apoi momentul cînd se contopi și el cu ei în grămada aceea de trupuri pline de noroi, care se rostogolea pe gazonul stadionului...

Dar pînă atunci mai rămăsese un minut!... Și iată, balonul se îndrepta iarăși spre el, urmărit de o grămadă de tricouri... „Hei, băieți, ce se-ntîmplă? Tonca, Tonca, omul acela e liber..." Dar strigătul îl înghețe pe buze. Într-o clipită, mingea ajunsese exact în locul acela de care se TEMUSE el. Mai zări chipul îndrjit al atacantului, auzi o plesnitură și înțelese că balonul pornise ca din tun, de la șapte metri, tocmai acolo... ah, de ce tocmai acolo? Țîșni disperat ca să-l ajungă. Dar balonul TRECUSE... De mult... Se prăvăli în noroi și auzi ca prin vis, urletul uriaș de satisfacție al stadionului...

Îi zări pe coechipieri prăbușindu-se ca secerați de gloanțele disperării în iarba udă. Înțelese totul. Balonul viclean se află în plasă! O lacrimă se amestecă cu noroiul și ploaia turbată care-l împroșca parcă cu stropii ei, drept în inimă... Era o lacrimă micuță... dar ce mare tristețe aduna în ea... Iar această lacrimă curată a portarului Vasile Suciu căzuse exact pe locul, unde cu o săptămînă mai înainte, un alt portar, Constantinescu, de la Dinamo, lăsase o altă lacrimă de tristețe...

Ambii portari fuseseră înviați în ultimul minut, la Constanța...

M. GEORGE

FOTBALUL FEMININ

- **Fotbalul le-a făcut pe femei mai înțelepte!...**
  Timp de o oră plus 10 minute pauză, nu sînt invidioase pe modelele de îmbrăcăminte purtate de colege...
- **Fetele ar putea juca bărbățește, dar, nu vor...**
  Și nu vor, pentru că nu pot renunța la gîndul măritișului.
- **Femeile sînt mai puțin afectate că stau pe banca rezervelor.**
  Înseamnă că sînt considerate mai... tinere.
- **Nu înseamnă că dacă o fotbalistă evoluează pe post de „libero"** trebuie neapărat să fie... nemăritată.
- **Federația de fotbal va avea dureri de cap în legătură cu transferul fetelor de la o echipă la alta, pentru că:**
  Nu poate folosi paragraful cu... „satisfacerea stagiului militar"... Oricum, va trebui să recurgă la formula: „consimți de bună voie și nesilită de nimeni?!..."
- **În concluzie:**
  Bărbați! Înșurați-vă cu fotbaliste! Veți avea avantajul de a nu fi umiliți „că trăiți sub papuc", ci admirați „că rezistați sub... crampoane".

Eugen POPIȚĂ

LECȚIA DE FOTBAL...

Poate că marile satisfacții care încălzesc inimile antrenorilor nu sînt acelea pe care le culeg pe stadioanele unde evoluează jucătorii fruntași. Bucuria cea mai mare este a antrenorului descoperitor de talente, a aceluia care, inițiindu-i pe copii în tainele fotbalului, constată într-o zi că munca lui a dat roade, că unul sau mai mulți dintre prichindeii de astăzi anunță pe marele jucător de mîine.

Traian Ionescu a cunoscut, nu o dată, această satisfacție. Și iată-l lucrînd, în continuare, cu aceeași pasiune, în parcul Dinamo, cu copiii, fotbaliștii lui preferați. Sînt și cei mai ascultători...

CEL MAI COMPLICAT CAMPIONAT DE FOTBAL DIN LUME

Neîndoielnic, Brazilia este țara numărul unu a fotbalului mondial din ultimul deceniu, atît prin forța echipei naționale, triplă campioană mondială în ultimele patru ediții, cît și prin numărul mare de echipe de club cotate la cel mai înalt nivel valoric în soccerul internațional. Pot fi amintite în acest sens, numele unor formații renumite, arhicunoscute pe toate meridianele globului. O ierarhie internă a acestor mari echipe nu a putut fi stabilită niciodată, obiectiv, Brazilia neavînd pînă acum — paradoxal, dar adevărat — un campionat național!

Anul acesta, forurile conducătoare ale activității fotbalistice au hotărît organizarea primului campionat național al Braziliei. Măsură normală, în esență, dar cu o modalitate de realizare cu totul proprie, foarte complicată, vecină cu bizarul. Confederația sportului brazilian a stabilit — alegînd numai echipe care posedă stadioane mari și garantează obținerea unor rețete substanțiale — cele 20 de cluburi care vor concura la titlu. Acestea au fost împărțite în două serii — campionatul a început în august — echipele urmînd să se întîlnească o singură dată (tur). Primele trei echipe din fiecare serie se califică pentru etapa următoare. Din cele 7 echipe rămase în fiecare grupă, primele două care au obținut cele mai mari încasări se califică, la rîndul lor, mai departe, numărul combatanților rămași în dispută ajungînd astfel la 10. Aceste echipe vor fi din nou împărțite în două serii de cîte 5, în cadrul cărora se vor întîlni între ele după sistemul tur-retur. Primele două din fiecare serie vor forma grupa celor patru finaliste care se vor întrece între ele o singură dată, titlul de campioană revenind echipei cu numărul cel mai mare de puncte obținute în această ultimă fază.

După cum se vede, spectatorii vor participa în mod direct la lupta pentru titlu, cel puțin în prima etapă a competiției. Ideea pare ingenioasă, întrucît bănuim că publicul nu se va înghesui pe stadion în cazul că echipa favorită va fi ciuca bătăilor, între numărul de puncte cîștigate și numărul plătitorilor trebuind să existe un raport direct.

Iată, în încheiere, cele 20 de echipe angajate în primul campionat brazilian, echipe care aliniază la startul unei competiții interne cea mai strălucitoare constelație de vedete: **grupa A:** Cruzeiro (Bello Horizonte), Corinthians (Sao Paolo), Vasco da Gama (Rio), Santa Cruz, Palmeiras (Sao Paolo), Curitiba, Ceara, Internacional (Porto Alegre), Fluminense (Rio), Portuguesa (Sao Paolo); **grupa B:** Gremio (Porto Alegre), Santos, Bahia, Sport Recife, Flamengo (Rio), America (Rio), Atletico (Minas Gerais), America (Minas Gerais), Sao Paolo, Botafogo (Rio).

Vladimir MORARU

RĂSPUNDE Ion Poștașu

DINU CRĂCIUN, COMUNA BĂRĂGANUL. Împărtășesc părerea dv. că fotbalul feminin va lua o dezvoltare puternică. Și poate că fetele noastre ne vor face să uităm, prin performanțele lor, decepțiile pe care ni le provoacă, uneori, băieții. Totuși, ni se pare prematur să înființăm și pentru fete o rubrică intitulată „Jucătoarea săptămînii". Fotbalul feminin nu datează decît de doi-trei ani. Băieții au așteptat... 100 de ani și mai bine înființarea unei astfel de rubrici!

V. ȚEPELUȘ, BUCUREȘTI. Același răspuns, atît la prima, cît și la a doua întrebare: nu.

IOAN SOARE, PLOIEȘTI. Dumitru Niculae are drept de joc imediat la Dinamo. El evoluează, deocamdată, în echipa de tineret rezerve a dinamoviștilor, urmînd să-și facă apariția în prima echipă, în funcție de necesitățile ei.

MANY TOLEA, CIUPERCENI. **„În campionatul județean II, la executarea unei lovituri de la 11 metri, cînd jucătorul care a tras a reluat mingea respinsă de portar, arbitrul a anulat golul. Ce părere aveți?"** Că arbitrului respectiv ar trebui să i se anuleze viitoarele delegări, decizia dată ilustrînd o crasă necunoaștere a regulamentului. Golul n-ar fi fost valabil, numai dacă mingea ar fi revenit, din bară, la jucătorul care a executat lovitura de la 11 metri, iar

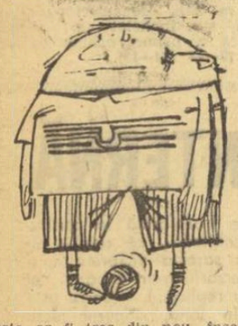

acesta ar fi tras din nou, înscriind astfel. Dar oricare dintre cellalți jucători are acest drept.

IOSIF IOAN PAUL, COMUNA DRAUȘENI. 1) Ca vechi susținător al Politehnicii Timișoara, vreți să-i împrospătați memoria lui Lereter, amintindu-i că debutul în divizia A și l-a făcut în anul 1950, pe Stadionul Republicii din Capitală, cînd studenții timișoreni au cîștigat cu 2—1, golul victoriei fiind înscris de... Lereter. În acea vreme — tempi passati! — „Poli" a obținut 6 victorii consecutive asupra echipei de aur a C.C.A.-ului. 2) O infracțiune începută de un apărător în afara careului, dar continuată și în careu, trebuie penalizată cu o lovitură de la 11 metri, în cazul cînd, în prima fază, arbitrul apreciase că era cazul aplicării legii avantajului și nu fluierase nimic, lăsîndu-l pe înaintaș să-și continue cursa. Eu v-am spus soluția regulamentară, mai bine zis teoretică. În practică, de teama penaltyului, arbitrii sancționează prima fază a infracțiunii, acordînd lovitură liberă din afara careului. Așa a procedat și arbitrul dv. Nu era să facă tocmai el excepție!

Dr. SZ. Z. CLUJ. Vreți să cunoașteți numele corect al campionului mondial de pentation modern. Onicenco, și nu Onișcenco, cum este anunțat uneori,

ION SCHNEIDER, COMUNA BAILEȘTI. Handbalista Simona Arghir are 22 de ani. Primii pași spre afirmare i-a făcut la Universitatea Timișoara, sub conducerea antrenorului Victor Chița. Acum, joacă la Universitatea București și, după cum ați văzut, și în echipa națională.

LUCIAN POPOVICI, BUCUREȘTI. Am citit cu interes rîndurile dv. în esență, ele reprezintă noi sugestii pentru alcătuirea echipei naționale de fotbal. Știți cîți jucători i-au fost recomandați lui Angelo Niculescu? Aproape... 100, printre care, probabil că figurează și jucătorul dv. preferat, Györfi, de altfel foarte talentat. Dar ce te faci cu atîtea sugestii, cînd cei care au inventat jocul de fotbal au stabilit că o echipă nu poate avea mai mult de 11 jucători?

ȘTEFAN PECHICI, BUCUREȘTI. Nu este cel mai înțelept lucru să culegeți informațiile sportive din „Contemporanul", iar cele culturale din „Sportul"! Nu trebuie, deci, confundat turneul de la Wimbledon, ce se dispută în aer liber, pe gazon (înființat în 1877), cu cel de la Wembley, care are loc pe teren acoperit. Cel din urmă n-are, de altfel, decît o istorie de vreo zece ani, începută o dată cu construirea sălii respective, vecină cu faimosul stadion de fotbal.

STELA POPESCU, COMUNA MISCHIL. **„Pentru început, vreau să mă prezint: Stela Popescu".** Îmi pare bine. Ion Poștașu! Și-acum, să vă răspund la întrebare: fotbalistul dv. preferat, Ion Naom, de la Steaua, s-a născut în București, la 11 aprilie 1951. Înainte de a fi legitimat la Steaua, a jucat la Metalul București. Toate acestea și multe altele, le știu de la el. Numai înălțimea n-a vrut să mi-o spună!

Ilustrații: N. CLAUDIU

JOCURILE OLIMPICE DE IARNĂ

CHAMONIX 1924

O „SĂPTĂMÎNĂ A SPORTURILOR DE IARNĂ" consacrată ca prima ediție a JOCURILOR OLIMPICE ALBE

● 294 de concurenți din 17 țări la primul start olimpic ● Doi campioni extraordinari

● Succesul impresionant al primei mari manifestări internaționale a sporturilor de iarnă

PRIMELE JOCURI OLIMPICE DE IARNĂ

Locul: Chamonix (Franța), altitudine 1050 m.

Data: 25 ianuarie — 4 februarie 1924.

Participanți: 294 sportivi din 17 țări.

Sporturi în program: schi (18 km, 50 km, sărituri, combinată nordică), patinaj viteză (500 m, 1 500 m, 5 000 m, 10 000 m, combinată pe patru probe), patinaj artistic (bărbați, femei, perechi), bob (4—5 persoane), hochei pe gheață și ca probe demonstrative: patrula militară și curling.

Cel mai populat start: schi fond 18 km (47 concurenți din 12 țări).

Participarea feminină a fost admisă doar la proba de patinaj artistic.

Sportivii români nu au participat oficial. Doi boberi au luat însă startul în întrecerile preolimpice (Iorgu Arsene și Tița Rădulescu) și au urmărit ca spectatori probele oficiale.

Norvegianul TORLEIF HAUG

CAMPIONII EDIȚIEI

A devenit aproape regulă ca fiecare ediție a Jocurilor Olimpice de vară sau de iarnă să evidențieze un mare campion, fie prin numărul medaliilor cucerite, fie prin clasa excepțională demonstrată în proba respectivă.

Prima ediție a J.O. de iarnă a fost dominată de doi mari campioni: **schiorul norvegian Torleif Haug și patinatorul finlandez Clas Thunberg.**

TORLEIF HAUG (Norvegia). Supranumit la Chamonix **„regele schiorilor olimpici"**, avea la data respectivă aproape 30 de ani (născut la 28 septembrie 1894). El a luat startul la toate cele patru probe de schi înscrise în program, reușind (performanță unică pînă astăzi) să cîștige **trei medalii de aur** (la 18 km, 50 km și combinata nordică) **și o medalie de bronz** (la sărituri); clasa sa excepțională este scoasă în evidență de faptul că în cursa de 50 km, plecînd din start cu numărul 23, a reușit să sosească al 3-lea, depășind 20 de concurenți. Timpul său (3h44:32,0) a fost superior cu 21 de minute celui obținut de **cel mai bun schior suedez** și cu 2h41 superior ultimului clasat.

CLAS THUNBERG (Finlanda), născut la 5 mai 1893, avea deci aproape 31 de ani cînd a luat startul în cele patru probe de patinaj viteză de la Chamonix. Se antrenase însă la St. Moritz pentru a se acomoda cu altitudinea și a reușit o sumă excepțională de rezultate: **3 medalii de aur** (1 500, 5 000 m și combinata pe patru probe), **o medalie de argint** (10 000 m) și **o medalie de bronz** (500 m). Acest **„Nurmi al zăpezii"** cum a fost supranumit, a adăugat acestui palmares excepțional încă 2 medalii de aur la J.O. din 1928 (500 și 1 500 m), fiind pînă astăzi sportivul care a cucerit cele mai multe medalii la J.O. de iarnă.

Numită chiar și în timpul desfășurării sale **„săptămîna sporturilor de iarnă organizată cu ocazia celei de a VIII-a Olimpiade a erei moderne"** și pusă sub înaltul patronaj al Comitetului Internațional Olimpic, prima mare manifestație a sporturilor de iarnă a fost găzduită de celebra stațiune franceză de la poalele Mont-Blancului, Chamonix. Candidaseră și alte stațiuni, dar Chamonix-ul a fost preferat fiindcă la acea dată era singura care, prin altitudinea sa (1050 m), garanta prezența zăpezii, avea un stadion de patinaj și bune condiții de cazare. Cu toate acestea, puțin a lipsit ca un val de căldură să zădărnicească toate pregătirile, cu cîteva zile înainte de data fixată (25 ianuarie) patinoarul fiind un adevărat lac. Gerul a sosit însă la timp și, la 24 ianuarie, o sărbătoare populară a marcat deschiderea „săptămînii". Coloana celor aproape 300 de participanți s-a format în piața orașului și a avut în frunte un grup al celebrilor ghizi din Chamonix.

Probele de schi, care au adunat la start peste o sută de participanți, au fost în centrul atenției. La săriturile de pe trambulină (dominate de norvegianul **Jacob Tullin Thams**) s-au realizat salturi de 50 m. Numeroși spectatori au urmărit și întrecerile de patinaj, și au fost impresionați de o norvegiancă — **Sonja Henie** — ce nu avea încă 12 ani, dar anunța o viitoare mare campioană. La hochei (8 echipe prezente) canadienii au făcut o demonstrație impresionantă, realizînd în primele trei meciuri eliminatorii un golaveraj de 83:0 (33—0 cu Cehoslovacia și Elveția și 22—0 cu Suedia).

Peste 100 000 de spectatori au fost înregistrați la această manifestație care, prin amploarea și propaganda care a făcut-o sporturilor de iarnă, a depășit net „jocurile nordice" și celebrele întreceri de la Holmenkollen. Cifra, deosebită pentru data respectivă și, în general, **succesul „săptămînii" de la Chamonix a făcut ca, în 1925, cu ocazia congresului C.I.O. de la Praga, să se hotărască instituirea jocurilor olimpice de iarnă ca o competiție de sine stătătoare, organizată în același an olimpic ca și cele de vară.** Totodată, „săptămîna sporturilor de iarnă de la Chamonix" a fost recunoscută ca prima ediție a J.O. de iarnă, deschizînd ciclul olimpiadelor albe a căror amploare va spori continuu.

Gheorghe EPURAN

AMINTIRI DE NEUITAT...

Un librar, Iorgu Arsene, a adus încă din 1914 un bob din Franța, cu care cîteva ierni a uimit lumea din Rîmnicu Vîlcea. Bobul era tras de cai pe străzile orașului, doar după 1920 amenajîndu-se un fel de pîrtie pe Dealul Capela...

Un al doilea bob, construit de localnici, a prilejuit primele întreceri, fără cronometru (boburile plecau deodată). Am fost și eu printre tinerii din Rîmnic, atrași de acest sport. Iorgu Arsene, remarcîndu-mă, m-a luat cu el în Franța, la Chamonix.

Completîndu-ne echipajul cu trei brigadieri localnici, am reușit să ne remarcăm în concursurile preolimpice și ne-am întors cu trei cupe, expuse de Arsene în vitrina librăriei sale. La Jocurile Olimpice n-am putut lua startul oficial (eram doar doi), dar am urmărit cu interes întrecerile de bob și pe cele de schi (eram și schior). M-a bucurat faptul că atunci cînd începeau coborîrile la bob, spectatorii renunțau chiar la hochei și veneau în jurul pîrtiei, un fel de șanț, lung de 1800 m cu 9 viraje, care a provocat destule răsturnări.

Am urmărit cu mult interes probele de schi și m-a impresionat ușurința cu care au învins norvegienii și, în special, marele lor campion Haug, fără discuție marea vedetă a concursurilor. Am de altfel — pe undeva — o fotografie cu acest supercampion. Impresiile au fost atît de puternice, încît de atunci și pînă astăzi bobul a rămas pentru mine pasiunea nr. 1.

TIȚA RĂDULESCU
antrenor
al lotului național de tineret

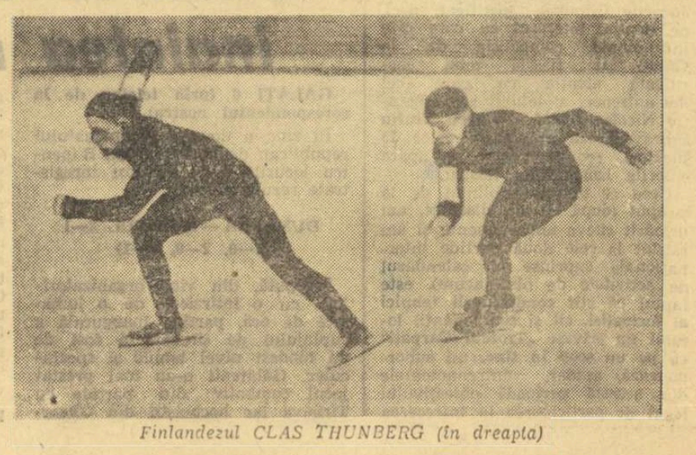

Finlandezul CLAS THUNBERG (în dreapta)

HANDBALIŞTII ROMÂNI ŢINTESC, DE FAPT, SPRE JOCURILE OLIMPICE...

(Urmare din pag. 1)

în plus de prospeţime fizică, de forţă şi de viteză. Astfel s-a trecut la o remaniere, acordîndu-se credit unor tineri jucători **(Voinea, Stef, Dan Marin, Bota, Cosma** şi **Schobel)** care în ciuda anilor puţini pe care-i numără (20—22) sînt destul de cunoscuţi şi beneficiază de o suficientă experienţă internaţională.

Totuşi, încă de la examenul dat în compania handbaliştilor bulgari s-a putut observa că echipa noastră reprezentativă nu este încă „aşezată", dacă putem spune aşa. Atît **Voinea** cît şi **Stef,** chemaţi la lot pentru a juca în centru, atunci cînd formaţia atacă, nu au manifestat o prea mare siguranţă şi autoritate în dirijarea acţiunilor ofensive şi nici o deosebită varietate în combinarea lor. Prezenţa lui **Gaţu,** în repriza secundă, pe acest post a schimbat cursul jocului, multitudinea de scheme încercate, viteza lor şi, mai ales, siguranţa cu care se angajau jucătorii, dezorientînd, în cele din urmă, masiva şi puternica defensivă bulgară. Desigur, a fost o soluţie. Poate nu ultima, dar în orice caz, urmărind acest meci am avut certitudinea că echipa noastră se află încă pe drumul căutărilor, ceea ce i-a scăzut şi ceva din omogenitatea ei caracteristică.

Pe de altă parte, am văzut că preponderenţa — ca număr — în lot a jucătorilor înalţi **(Gruia, Kicsid, Schobel, Dan Marin, Birtalan** şi, dacă va fi cazul, **Gunesch)** influenţează în mare măsură stilul general în care acţionează echipa în sensul că sînt preferate acţiunile care au drept scop punerea în valoare a forţei de şut a acestor handbalişti, în dauna celor care duc la finalizări prin pivoţi sau de pe extreme. Nu încape îndoială că nu este rău aşa, în special atunci cînd o formaţie beneficiază de aportul unor trăgători la poartă ca cei de mai sus. Pericolul se află în altă parte. Şi anume în tendinţa de a şabloniza jocul, de a căuta cu persistenţă numai această rezolvare, situaţie cînd — lesne de închipuit — apărarea adversă avansează şi reuşeşte să anihileze mai bine, uneori cu un succes nebănuit, atacurile reprezentanţilor noştri.

Cert este că nu ne aflăm în faţa unor situaţii definitiv compromise. Nici vorbă de aşa ceva. **Maturitatea şi experienţa antrenorilor noştri, valoarea generală a lotului reprezentativ, varietatea de mijloace ce stau la dispoziţia lotului — toate la un loc — vor conferi în mod sigur acestui harnic şi priceput colectiv posibilităţi să onoreze — aşa cum a făcut-o întotdeauna — excelenta sa carte de vizită.** Aceasta chiar dacă în cadrul „Trofeului Carpaţi" jocul echipei nu va atinge poate acel nivel spectacular şi eficienţa care au făcut, nu cu mult timp în urmă, deliciul spectatorilor, nu numai la noi în ţară. Urmărind pe handbaliştii români la Galaţi nu trebuie să uităm nici o clipă că ei ţintesc spre J.O., că echipa a acumulat, la această oră, doar pregătirea fizică necesară, şi că îşi definitivează încă formulele de atac şi apărare. Înţelegînd toate aceste lucruri să acordăm în continuare credit — aşa cum am făcut-o mereu — acestor excelenţi sportivi.

CUPA DIANA

FINALELE LA TENIS DE MASĂ

Vineri s-au încheiat în sala Casei de cultură a sectorului 5 şi întrecerile finale ale celei de a doua probe din cadrul „Cupei Diana"ı tenisul de masă. Mai mult de 40 de concurente calificate în urma concursurilor pe asociaţii sportive ale întreprinderilor şi pe sectoare, s-au întîlnit ca adversare în faţa meselor, pentru a-şi disputa primele locuri, la individual şi pe reprezentative ale sectoarelor. Ne-a *doar cîteva salariate mai jucau cu totul neorganizat tenis de masă, acum, aproximativ 25 de fete se pregătesc, după ce au descifrat de curînd primele taine ale acestui sport, şi-şi desăvîrşesc cunoştinţele tehnice şi pregătirea sub conducerea şi îndrumarea profesoarei Marieta POPARAD. Iată şi cîteva nume ale noilor prietene ale tenisului de masă din întreprindere:* Ileana Iliescu, Georgeta Dumitru,

Mariana Preda *(stînga)* şi Elena Gheorghe: *la cîteva săptămîni de cînd au descifrat tainele tenisului de masă, participă, acum, la finalele pe Municipiu ale „Cupei Diana"*
Foto: Theo MACARSCHI

impresionat plăcut maniera aprigă de disputare a meciurilor, dorinţa de a cîştiga şi interesul depus de fete — multe dintre ele la prima lor întrecere oficială — pentru a-şi adjudeca fiecare minge a seturilor. Mai puţin plăcute ne-au apărut unele deficienţe ale organizării concursului şi care — normal — au nemulţumit. Dar asupra acestor lucruri vom mai reveni.

Am dorit să cunoaştem îndeaproape cîteva aspecte ivite pe parcursul desfăşurării întregii competiţii şi pentru a ne realiza dorinţa, am recurs la părerea unora dintre cei care s-au aflat permanent în vecinătatea ei. Iată o primă părere, cea a preşedintelui asociaţiei sportive „Republica-blănuri", *Vasile Iordache:*

— În întreprinderea noastră, prima şi cea mai notabilă realizare a fost aceea a înfiinţării — cu ocazia participării la întrecerile „Cupei Diana" — a unui adevărat club de tenis de masă. Dacă înainte, Elisabeta Dan, Georgeta Ionescu.

Am primit din partea interlocutorului informaţia — şi o notăm cu plăcere — că la înfiinţarea clubului, substanţial a fost şi aportul sindicatului şi al conducerii întreprinderii.

Mariana Georgescu este şi componentă a echipei de fotbal din întreprinderea „Tesătoriile reunite". Au venit, s-o încurajeze, la aceste finale, mai multe colege. Înainte de a nota ocupantele primelor locuri, să-i dăm şi ei cuvîntul:

— De vreo două luni am descoperit şi satisfacţia de a cunoaşte acest sport. Acum, am două pasiuni sportive pe care sper să le îmbin şi în viitor, cu aceeaşi plăcere.

Rezultate: 1. *Valeria Măderău* (Proiectantul), 2 *Mariana Preda* (Dacia), 3. *Mariana Georgescu*, 4. *Georgeta Ionescu*, 5. *Georgeta Dumitru* (ambele de la „Republica-blănuri").

Radu TIMOFTE

ORĂDENII N-AU PIERDUT SPERANŢA...

Oradea, peste care, ani de-a rîndul, a strălucit steaua de aur a fotbalului românesc, a fost cam posomorîtă în ultima vreme.

Echipa avusese un start slab, şi, deprimaţi, „matadorii" de altă dată, care făceau cu mingea ce vroiau, ocoleau stadionul. Spielman îşi vedea liniştit de vopsitorie, la „Înfrăţirea", aşteptînd ieşirea la pensie, Bodo se scuza că-i ocupat pînă peste cap cu treburile, Ion Vasile, inginer şef la Uzina Electrică, nici nu mai vroia să audă de fotbal, iar Băcuţ I şi Serfozo, unii dintre cei mai buni mijlocaşi pe care i-a dat Oradea, îşi trăiau liniştiţi viaţa, fără să se sinchisească de frămîntările prin care trece echipa oraşului...

Iată, însă, că ultimele rezultate — egalul de la Bacău şi victoria de la Carei — au marcat revirimentul aşteptat de atîta vreme. Speranţele în echipă au renăscut, cu toate că se ştie că drumul e blocat încă de obstacole dificile. Principalul este însă că în acest moment echipa lui Coidum şi-a regăsit calmul şi încrederea după care alergase mai bine de şapte etape...

În vechiul oraş de pe Criş, au mai rămas destui inimoşi care sînt trup şi suflet alături de echipa lor, pe orice furtună... „Bătrînii" Juhasz şi Cociş — jucători celebri pe vremuri — se ocupă acum de copiii orădeni la Centrul de antrenament. Anton Ferenczi e tot la „creşă", cum îi place lui să glumească, iar Vlad, Tomeş şi Torjoc sînt gata oricînd să pună umărul pentru clubul lor drag, care i-a crescut şi i-a impus în fotbalul românesc.

Am căutat să vorbim cu aceşti oameni apropiaţi clubului lor, să desluşim, în speranţele şi îndoielile lor, drumul viitor al „Crişului", în perspectiva viitoarelor confruntări.

Le-am consemnat gîndurile în rîndurile care urmează:

JUHASZ: ...Cele trei puncte din ultimele două partide ne erau necesare ca apa şi aerul. Cred în revirimentul echipei, dar ţin să atrag atenţia că actualmente noi creştem copii pentru fotbal, fără să ne preocupăm de juniori. Practic, deci, „schimbul de mîine" îl vom avea asigurat peste trei-patru ani cînd copiii de azi vor deveni juniori... Şi pînă atunci ce vom face?

FERENCZI: Au existat, se ştie, disensiuni, între jucătorii Crişului. Acum, lucrurile s-au aplanat. Se simte o altă atmosferă, mai destinsă, propice pentru realizări. Perioada de întrerupere trebuie folosită cu maximum de eficienţă pentru „sudarea" echipei.

COCIŞ: Poate una din cauzele insucceselor de pînă acum a fost schimbarea formaţiei de la o etapă la alta. În prezent echipa pare că s-a cristalizat. Omogenizarea ei este legea de bază a fotbalului! Pe vremea cînd jucam fotbal, pentru nimic în lume n-am fi schimbat linia de atac! (n.n. Şi încă ce linie: Glasman, Covaci, Ronay, Bodola, Cociş!).

VLAD: Sînt bucuros să văd iarăşi zîmbetul pe chipurile oamenilor din Oradea, cînd vorbesc despre fotbal. Dar, să nu uităm, ne aşteaptă confruntări foarte dificile. În etapa următoare jucăm cu Rapid la noi, acasă, şi apoi cu Dinamo la Bucureşti!

TORJOC: Important este că echipa e de... nerecunoscut în ce priveşte potenţialul de luptă. La Bacău şi la Carei băieţii s-au bătut pentru fiecare minge. Acest lucru este foarte important. Înseamnă că jucătorii au înţeles, în sfîrşit, ce înseamnă dăruirea totală într-o partidă de fotbal!

COCIŞ: ...Sînt mereu şedinţe de analiză cu echipa. Dar pe noi, „bătrînii" nu ne prea invită nimeni! S-a uitat, oare, că, poate, am avea şi noi un sfat de dat? S-a uitat că am purtat atîta vreme bocancii de fotbal în picioare? (Şi, adăugăm noi, cu mult folos!).

TOMEŞ: Dorim ca acest revirriment să constituie temelia viitoarelor succese. Căci Oradea, fără un fotbal de valoare, e de neconceput... Iar inimile noastre bat numai pentru această echipă...

George MIHALACHE

TRICOLORII AU PLECAT IERI LA POIANA BRAŞOV

Lotul naţional de fotbal s-a reunit ieri (la Bucureşti) pentru a se pregăti în vederea partidei cu reprezentativa Cehoslovaciei, din cadrul Campionatului european.

În vremea prînzului, lotul a plecat, cu autocarul, la Poiana Braşov, unde va rămîne pînă luni după-amiază. Apoi, tricolorii îşi vor continua pregătirile la Snagov.

RAPID PROPUNE DATELE JOCURILOR CU TOTTENHAM HOTSPUR

1 decembrie la Londra şi 8 decembrie la Bucureşti

În cursul zilei de ieri, Rapid a trimis o telegramă clubului Tottenham Hotspur prin care propune ca meciurile din cadrul „Cupei U.E.F.A." să se dispute la următoarele date: partida — tur la 1 decembrie la Londra, iar cea retur la 8 decembrie la Bucureşti.

Cu 7 zile înaintea partidei ROMÂNIA-CEHOSLOVACIA

(Urmare din pag. 1)

zic şi stricteţea marcajului la om ne cer eforturi infinit mai mari decît cele din partidele interne".

Sîntem încredinţaţi că toate sugestiile ce ni se fac sînt pornite din cele mai bune intenţii. Dar, neputînd împărţi răspunderea selecţiei cu miile de propunători ai celor mai diverse formule, solicităm tuturor un nou certificat de încredere şi, pentru ultimele două mari „probe de foc", la care este chemat fotbalul românesc în această lună. După jocurile de verificare pe care le va susţine lotul în aceste zile, vom putea definitiva şi echipa, ca fruct al unei mai îndelungate comportări bune a fiecăruia dintre jucătorii vizaţi.

Pentru a cuceri primul loc în grupă, vom trasa, **în afara tacticii generale, axată pe joc în spirit ofensiv, şi o strategie specială pentru anihilarea punctelor forte ale echipei cehoslovace. Vom căuta să consolidăm dispozitivul defensiv, fără a neglija nici forţa de atac, care numai prin acţiuni în viteză, poate surprinde apărarea adversă. Aceasta reclamă însă din partea jucătorilor noştri un potenţial maxim de luptă, o totală dăruire în joc, grefate amîndouă pe suportul unei excepţionale rezistenţe fizice şi al unor nebănuite rezerve de ordin psihic.**

Pînă la 14 noiembrie, depunem eforturi susţinute pentru refacerea completă a lui Sătmăreanu, Dinu, Lucescu, Năstase, Iordănescu, iar cu aportul nou al lui Dobrin, cu resursele de energie ale lui Lupescu şi Deleanu, cu puterea de manevrare a lui Dumitru şi Dembrovschi sperăm să reeditäm meciul de anul trecut, de la Guadalajara, împotriva aceleiaşi reprezentative a Cehoslovaciei, de astă dată în faţa propriului nostru public.

De aceea, avem nevoie de încrederea tuturor celor ce iubesc cu adevărat fotbalul nostru. Vrem să-i simţim pe spectatorii de pe „23 August" lîngă inimile jucătorilor, vibrînd pentru lupta şi victoria tricolorilor.

Azi, la Oradea

CRIŞUL — C.F.R. CLUJ

Stadionul Crişul, din Oradea, va găzdui azi, începînd de la ora 15, partida amicală dintre formaţiile divizionare A Crişul şi C.F.R. Cluj. În deschidere, echipa de tineret Crişul va întîlni selecţionata de tineret a judeţului Bihor.

I. GHISA — coresp.

Azi, în campionatul feminin

VENUS - RAPID, în derbyul etapei a X-a

„Capul de afiş" al etapei a X-a a campionatului municipiului Bucureşti la fotbal feminin este deţinut de meciul Venus (locul I în clasament, cu 16 p) — Rapid (locul II, 15 p). Întîlnirea se va disputa azi pe stadionul Dinamo, de la ora 9,30. Programul etapei mai cuprinde următoarele partide: *Juventus — Dacia* (teren B. Văcărescu, ora 10), *Diana — Doina* (teren Constructorul, ora 9), *Unirea Tricolor — Mioriţa* (teren Constructorul, ora 10,30), *Luceafărul — Minerva* (teren F.R.B., ora 12,30), *Băneasa — Tinereţea* (teren I.C.M.A., ora 10), *Speranţa — Carmen* (teren Veseliei, ora 10), *Voinţa — Traviata* (teren Voinţa, ora 10,30).

REGHINUL — O INIMĂ INDUSTRIALĂ A MIŞCĂRII SPORTIVE

(Urmare din pag. 1)

clism cu căptuşeală de tricot sau cu blană şi nesfîrşitul cortegiu al bocancilor de schi. Zeci de mii de exemplare din tipul „Popular", tipul „Poiana" sau tipurile mai pretenţioase, pentru competiţie, „Campion" şi bocancul cu strămere. Aceasta era producţia momentului, pentru că aceeaşi întreprindere, în alte anotimpuri, realizează încălţăminte pentru alte sporturi. Unele modele sînt atît de căutate încît dacă nu le vedeam în biroul conducerii nu aş fi luat cunoştinţă de ele. De ce? Din două motive — ne spune directorul: 1) **Contractarea întregului necesar de material sportiv al mişcării sportive se face prin I.C.R.T.I. care nu cunoaşte suficient de bine ponderea de sortimente; 2) anumite sortimente — deşi căutate pe piaţă — dar necunoscute de I.C.R.T.I. sînt comandate în serii mici care se epuizează de îndată. Exemple: în anul 1970 gheata de patinaj artistic şi bocancul de schi fond (300 perechi). În anul 1971, gheata de fotbal şi bocancul de schi fond (care nu s-a comandat de loc). Aceeaşi stare de lucruri a făcut, de pildă, ca pentru anul 1972 din capacitatea de producţie la bocanci (schi-turism) să rămînă necontractată cantitatea de 30 000 perechi. Fabrica nu rămîne descoperită, pentru că contractează producţie obişnuită, dar mişcarea sportivă pe ansamblul său, va avea de suferit la anumite sortimente. Ceea ce, desigur, nu s-ar întîmpla dacă producţia de materiale sportive ar fi dirijată ca altădată de C.N.E.F.S. prin I.D.M.S.**

Colectivul de la Reghin este harnic, metodic şi studios. Mărturie stau permanentele eforturi de ameliorare calitativă a echipamentului la sugestiile federaţiilor, ale specialiştilor. Ca întreaga industrie românească, şi capacităţile acestei întreprinderi sînt prevăzute pentru extinderi, pentru înzestrare tehnico-materială. Deocamdată, se lucrează în piele şi talpă. Dar se va lucra şi cu plastic. Se vor confecţiona şi bocanci de schi cu talpă injectată, obţinîndu-se diversitatea de forme şi culori existentă la scara competiţiei calitative mondiale. Succesele sînt remarcabile şi totuşi se poate face şi mai mult. **Pe linia calităţii, a finisărilor, a adaptării rapide, din mers, spre modelele căutate pe piaţă.** Sîntem siguri că se va face.

SĂPTĂMÎNA SPORTIVĂ INTERNĂ

(Urmare din pag. 1)

unire. Urbea vrînceană a fost gazda finalei „Cupei satelor" de pe aceste meleaguri, care a reunit în decursul lunii octombrie peste 2 500 de tineri şi tinere la atletism, fotbal, handbal, volei şi trîntă. Iar străvechiul centru ardelean, Sibiul, a fost, la rîndu-i, gazda primitoare a ediţiei 1971 a campionatelor naţionale de cros, care încunună fazele preliminarii animate de zeci de mii de practicanţi ai acestei populare discipline sportive, ce nu ţine cont de vîrstă. Şi trăsătura de unire ni se pare a fi tocmai drumul parcurs de la baza de masă a sportului, la performanţă. Este semnificativă, în acest sens, prezenţa la Focşani a tuturor şefilor comisiilor de sport de masă de la consiliile judeţene de educaţie fizică şi sport, ca schimb de experienţă iniţiat de C.N.E.F.S., ca şi prezenţa la Sibiu a unor tineri sportivi de la un centru atletic comunal, cel din Brebu (jud. Prahova).

De la iniţiativă la competiţie şi de aici la o experienţă generalizată, pentru ca activitatea să se diversifice, să atragă masele la sport şi sănătate.

ŞTAFETA „TROFEUL CARPAŢI"

Pe itinerarul Cluj — Galaţi, ştafeta celei mai prestigioase competiţii internaţionale de handbal a acestui sezon poartă în aceste săptămîni rodul organizatoric recunoscut al federaţiei de specialitate, al tuturor factorilor locali care, cu entuziasm, asigură un cadru adecvat „Trofeului Carpaţi".

La Cluj — fetele, la Galaţi — băieţii, „Trofeul Carpaţi" a prilejuit săptămîna trecută şi va prilejui săptămîna ce vine o confruntare pe plan european în vederea unor viitoare competiţii de anvergură: C.M. feminine din Olanda (la sfîrşitul acestui an) şi Olimpiada de la München, unde vor evolua în vara viitoare şi handbaliştii români, campioni ai lumii.

Poate că acum, în febra fotbalului, handbalul să nu pară multora demn de prim plan. Este nemeritat pentru că această mare lume mică a handbalului românesc are virtuţi spectaculare şi puternică „valoare de schimb" în lumea sportivă internaţională. Cînd frigul şi zăpada vor alunga în vacanţă fotbaliştii, handbalul de sală va sta, cu siguranţă, în fotoliile de orchestră. De ce să aşteptăm însă pînă atunci şi să nu i-l acordăm de acum?

ATLETISM

PRINTRE CULOARE

• Foarte tînărul mărşăluitor dinamovist *Iulian Călineaţă* (junior III) demonstrează remarcabile calităţi. Recent, el a înregistrat un nou record republican, pentru categoria sa de vîrstă, în proba de 3 km cu 14:19,4. Este al 14-lea record republican stabilit în 1971 de acest atlet, elev al antrenorului Alexandru Stoenescu care vede în el un viitor performer de valoare internaţională. (N. D. Nicolae, coresp.)

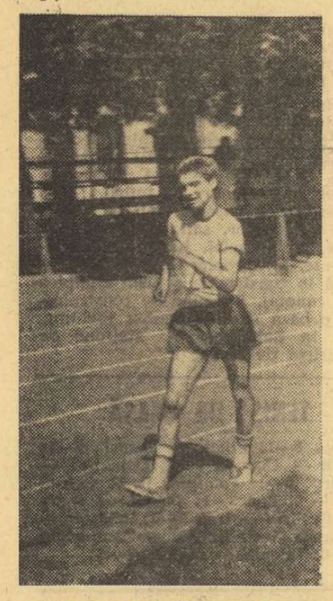

IULIAN CĂLINEAŢĂ

• Profitînd de vremea favorabilă din ultimele zile, Şcoala sportivă experimentală Viitorul a organizat un nou concurs de atletism, care s-a bucurat de un frumos succes de participare, fapt care dovedeşte că tineretul este dornic să concureze, numai competiţii să fie! Cu acest prilej au fost înregistrate două noi recorduri republicane. La ciocan (6 kg) *Nicolae Bindar* (Viitorul) a obţinut cu 50,76 m un nou record pentru juniori III, iar la 2 km marş *Nicolae Ionescu* (Viitorul) a realizat 11:23,6 — record copii I.

• Sezonul oficial de concursuri al anului 1971 se încheie astăzi cu desfăşurarea campionatului republican de maraton. Întrecerea este programată la Roman, în oraşul campionului ţării din 1970 — Mihai Păduraru. La start vor fi prezenţi cei mai buni alergători din ţară specialişti ai acestei dificile curse.

• În mai multe oraşe din ţară se pun la punct ultimele amănunte legate de pregătirea sălilor care vor adăposti, nu peste multă vreme, concursuri pe teren acoperit. Ar fi de dorit ca gospodarii să nu uite nici un detaliu, astfel ca apropiatul sezon să se poată desfăşura în cele mai bune condiţiuni.

Unde mergem

ATLETISM: Teren Tineretului, ora 10: „Cupa Flacăra" la marş
BOX: Sala uzinei Semănătoarea, de la ora 10: „Cupa Metalul" (gala a II-a)
CICLOCROS: Baza sportivă Metalul (şoseaua Pantelimon), de la ora 9,30: Campionatul municipiului Bucureşti
GIMNASTICĂ MODERNĂ: Sala Tineretului, de la ora 8,30 — Faza pe Bucureşti a campionatului republican (categ. a II-a, I şi maestre)
FOTBAL: Teren Politehnica, ora 11: Sportul studenţesc — Metalul Plopeni (div. B); **teren Metalul,** ora 11: Metalul Buc. — Progresul Buc. (div. B); **teren Dinamo I:** ora 11: Dinamo Obor — T.M.B. (div. C); **teren Laromet,** ora 11: Laromet — Celuloza Călăraşi (div. C); **teren Flacăra roşie,** ora 11: Flacăra roşie — Sirena; **teren Autobuzul,** ora 11: Autobuzul — Olimpia Giurgiu; **teren Electronica,** ora 11: Electronica — Unirea Tricolor (div. C); **teren F.R.B.,** ora 11: Maşini Unelte — Tehnometal (div. C)
LUPTE: Sala Progresul, de la ora 10, reuniunea de lupte libere în cadrul campionatului diviziei A. Se întîlnesc echipele Progresul Buc. — Lemnarul Odorheiul Secuiesc — Vulturii Textila Lugoj
POLO: Bazinul Floreasca, de la ora 10: Industria Linii Timişoara — Olimpia Oradea (baraj div. A)
POPICE: Arena Constructorul: Constructorul Buc. — Rapid Buc.; **arena Voinţa:** Voinţa Buc. — Metalul Plopeni; **arena Gloria:** Gloria Bucureşti — Rulmentul Braşov, meciuri în cadrul campionatului masculin, divizia A. Partidele sînt programate începînd de la ora 8
RUGBY: Teren Gloria, ora 9,30: Gloria — C.S.M. Sibiu; ora 11: Sportul studenţesc — Farul Constanţa; **stadionul Dinamo,** ora 14: Dinamo — Grivita Roşie (meciuri în cadrul etapei a X-a a campionatului diviziei A)
VOLEI: Sala Giuleşti, de la ora 8,30: I.E.F.S. — Farul Constanţa (f.A), Rapid — Ceahlăul P. Neamţ (f.A), Rapid — Politehnica Galaţi (m. A); **sala Dinamo,** ora 9: Medicina Buc. — Universitatea Timişoara (f.A)

Astăzi pe „micul ecran"

BOGAT PROGRAM FOTBALISTIC

Evoluează şi... Vitoria Setubal

Bogat program fotbalistic — astăzi pe... micul ecran. Consecventă preocupărilor din ultima vreme, secţia de sport a Radioteleviziunii Române va prezenta, începînd de la ora 15,45, telespectatorilor amatori de fotbal, rezumate filmate de la opt meciuri disputate săptămîna aceasta în competiţiile europene intercluburi. Rînd pe rînd, vor fi derulate secvenţe din timpul partidelor **Austria Viena — Torino** (0—0), **Standard Liége — T.S.K.A. Moscova** (2—0), **Sporting Lisabona — Glasgow Rangers** (4—3), **Ajax Amsterdam — Olimpique Marseille** (4—1), **Feijenoord — Dinamo** (2—0), **Eindhoven — Real Madrid** (2—0), **Internazionale Milano — Borussia Mönchengladbach (4—2)** şi **Vitoria Setubal — Spartak Moscova** (4—0).

Fotbalişti ai U.T.A.-ei i urmăriţi cu atenţie pe Vitoria Setubal!

MECIUL DE RUGBY DINAMO — GRIVIŢA ROŞIE VA FI TELEVIZAT

Derby-ul etapei a X-a a campionatului diviziei A de rugby, meciul dintre **Dinamo** şi **Grivita Roşie** care se joacă astăzi pe stadionul Dinamo, va fi televizat în întregime, începînd de la ora 14. Crainic reporter, maestrul sportului **Anton Groman.**

GONG

• Zilele trecute a avut loc în sala I.M.F. din Tg. Mureş întîlnirea amicală de box dintre echipele A.S.A. Tg. Mureş şi Minerul Lupeni. Au cîştigat sportivii localnici cu scorul de 18—8. Cele mai frumoase meciuri le-au oferit: Iosif Toasu — V. Popescu, Mircea Roman — Constantin Luca, Marin Păuniţă — Adrian Moraru în care primii boxeri au învins la puncte. (Şt. ROMAN — corespondent)

• Între 25 şi 29 noiembrie, la Belgrad, va avea loc un mare turneu internaţional de box. La această competiţie, ţara noastră va fi reprezentată de Ion Nicolau (muscă), Gh. Ciochină (semiuşoară), Ion Ciocoi (cocoş) şi Ion Petrea (mijlocie).

• După cum s-a mai anunţat, la 12 şi 14 noiembrie, la Bucureşti şi, respectiv, Brăila, va avea loc dubla întîlnire internaţională de box dintre echipele României şi R.D. Germane. S-a stabilit ca judecător neutru la ambele întîlniri să funcţioneze irlandezul R. Thompson.

• Meciul de box România — Polonia va avea loc la 19 decembrie la Varşovia. Echipele secunde ale celor două ţări se vor întîlni, în aceeaşi zi, la Galaţi.

• Într-un recent meci amical, echipa reprezentativă a R.F. a Germaniei a întrecut selecţionata Franţei cu 7,5—2,5.

• Zilele trecute, la Copenhaga, selecţionata Danemarcei a întrecut o selecţionată irlandeză cu 9—2. Atracţia galei a constituit-o meciul dintre doi veterani, danezul Tage Nielsen (29 de ani) şi irlandezul Ollie Byrne (47 de ani), în care victoria a revenit la puncte celui mai tînăr.

NATAŢIE

ANCA GROZA ÎNOATĂ ZILNIC 10 000 DE METRI!...

Cvadruplă campioană naţională şi balcanică, multiplă recordmană a ţării în cele mai dificile probe, (delfin şi mixt), Anca Groza a realizat în acest an un impresionant salt valoric, concretizat printr-o serie de performanţe apreciabile pe plan european, care au impus-o în atenţia selecţionerilor lotului olimpic. „Copilul minune" de acum cîţiva ani şi-a văzut astfel materializate, într-o primă etapă, talentul şi marile posibilităţi, nu numai prin noile sale recorduri, dar şi prin buna evoluţie la „europenele" de juniori (de două ori finalistă), la Balcaniadă şi Dinamoviadă (unde a învins o serie de valoroase specialiste ale delfinului din R.D. Germană, U.R.S.S., Ungaria, Bulgaria şi Iugoslavia).

Progresul ei spectaculos reiese clar dacă vom compara cele mai bune rezultate ale tinerei dinamoviste (15 ani) din 1970 şi 1971:

	1970	1971
100 m liber:	67,2	65,1
100 m delfin:	72,3	68,6
200 m delfin:	2:40,0	2:31,9
200 m mixt:	2:43,4	2:36,3
400 m mixt:	5:41,0	5:32,0

Actualmente, Anca Groza este în mod indiscutabil cea mai valoroasă înotătoare din ţară şi din Balcani. Ca urmare a antrenamentelor cu volum şi intensitate sporite, efectuate mai ales în iarna trecută, ea a atins un nivel superior şi şi-a creat o bază bună de lansare spre performanţele de valoare mondială. Încurajată de reuşita din acest sezon, bucureşteanca a pornit în noul ciclu de pregătire, deosebit de important pentru evoluţiile ei viitoare, cu un elan şi o dorinţă de afirmare demne de subliniat. Cu antrenamente însumînd aproximativ 10 kilometri pe zi antrenorii ei, Magda Negrea şi Cristian Vlăduţă urmăresc, în primul rînd, îmbunătăţirea rezistenţei şi desele „reprize" de 1000 m delfin (!) pe care ea le efectuează cu multă uşurinţă, reprezintă unul din mijloacele folosite. Paralel, o mare atenţie este acordată exerciţiilor speciale pe uscat (gimnastică şi haltere), ce au ca scop mărirea forţei braţelor şi picioarelor.

Antrenamentele vizînd dezvoltarea vitezei, esenţiale în drumul spre vîrful piramidei, vor constitui obiectul preocupărilor pentru cel de al doilea ciclu de pregătire, cînd accentul va cădea pe un număr cît mai mare de repetări de mare intensitate, cu pauze cît mai scurte.

Ce şanse are multipla noastră campioană de a-şi îmbunătăţi performanţele în sezonul viitor, de a se apropia şi mai mult de recordurile continentale? Să-i ascultăm (şi să-i acordăm credit) antrenorului C. Vlăduţă:

„Anca este o sportivă admirabilă, conştiinciozitatea şi seriozitatea ei neputînd fi puse în discuţie nici un moment. Robusteţea organismului, dorinţa continuă de autodepăşire şi mai ales talentul ei pledează suficient în favoarea rezultatelor pe care le pregătim pentru sezonul viitor. Cifrele obţinute în acest an nu exprimă valoarea maximă, şi în spatele lor

au rămas încă mari rezerve. Ea a fost antrenată pentru a „merge" sub 68,0 pe „sută" şi 2:28,0 la 200 m delfin, dar multiplele starturi luate în luna august au împiedicat-o să-şi valorifice pe deplin posibilităţile. Pentru anul olimpic ne-am propus rezultate (66,0 şi 2:25,0) care la prima vedere pot să pară prea optimiste. Noi cunoaştem însă ambiţia şi talentul Ancăi..."

A. VASILIU

„Cupa României" la călărie

DINAMO... SPRINTEAZĂ SPRE TITLU

CLUJ, 6 (prin telefon). Ziua a doua a întrecerilor din cadrul „Cupei României" a programat probe de obstacole — ștafetă doi călăreți, categoria ușoară, bareme A, B. Incluzînd proba de viteză cu schimbarea cravașei între obstacolele 12 și 1, parcursul s-a dovedit destul de dificil deși el a fost presărat cu obstacole cu o înălțime maximă de 1,20 m.

Dovedindu-și îndemînarea în luarea turnantelor, dinamovistul **Constantin Vlad** cu calul Jac, bine dublat de fiul său **Nicolae Vlad**, cu Sondor a obținut cel mai bun timp (2:02,6) clasîndu-se pe primul loc. Lor le-a urmat ștafeta nr. 2 a clubului Petrolul Ploiești compusă din **Gheorghe Nicolae**, cu Bicaz și **Aurelian Stoica**, cu Spumos (2:11,7) și ștafeta nr. 2 a clubului Dinamo alcătuită din **Eugen Ionescu**, cu Gama și **Gheorghe Moiseanu**, cu Jantuan (2:17,5).

În clasamentul general după două zile conduce Dinamo cu 171 p. Urmează Steaua — 144 p, Petrolul — 97 p, A.S.A. Cluj — 85 p, C.S.M. Iași — 84 p și C. C. București — 75 p.

În afară de concurs s-a desfășurat o probă de obstacole categoria ușoară, barema A, la cronometru, rezervată cailor în afară de concurs. Din cei 7 concurenți care au abordat proba, doi stelișți — **Dumitru Loneanu**, cu Atlas și **Vasile Tudor**, cu Brad — au înregistrat același timp (49 s) și 0 puncte, penalizare, ocupînd locul I.

Ultima zi a „Cupei României" programează proba de obstacole, pe echipe, categoria ușoară în două manșe.

Nușa DEMIAN

SCOR NEDECIS 1-1 ÎN PRIMA MANȘĂ A BARAJULUI PENTRU DIVIZIA A LA POLO

În prima manșă a barajului pentru divizia A la polo, pe care și-l disputâ **Industria liniî Timișoara** și **Olimpia Oradea**, scorul a fost nedecis: 1—1 (0—0, 0—1, 1—0, 0—0). Timișorenii au avut inițiativa în cea mai mare parte a meciului, au beneficiat de două aruncări de la 4 metri (Bernstein, Kugel) și de 4 situații de „om în plus", dar au ratat incredibil. Nu este mai puțin adevărat că portarul Biro a fost un adevărat înger păzitor pentru orădeni, intervențiile sale fiind de cele mai multe ori salutare. Golurile au fost realizate de Lengyel (Olimpia) și Roth (Ind. liniî). Astăzi dimineață, la bazinul Floreasca (ora 10) are loc partida revanșă.

Finalele campionatului național de juniori pe echipe la Judo

O EDIȚIE A SURPRIZELOR

Ieri au avut loc, în sala Dinamo din Capitală, finalele campionatelor naționale de judo juniori, pe echipe. Întrecerile au fost aprig disputate evidențiind nu numai o pregătire fizică superioară ci și o îmbunătățire valorică generală a procedeelor tehnice față de ediția anterioare. *Actuala ediție a campionatelor a mai scos în evidență și faptul că multe dintre echipele din provincie au făcut salturi reușind de multe ori să producă surprize în partidele cu formațiile bucureștene care porneau favorite în întrecere. Acesta a fost cazul, în special, al echipei de juniori mici a Sc. sp. Unirea din Iași, antrenată de Constantin Bordea, care a reușit să ocupe primul loc al categoriei.* Dar cea mai mare surpriză a fost ocuparea doar a locului 3 de către A.S.A. Șoimii Buzău, ai cărei componenți — cu reale veleități în cucerirea titlului — s-au prezentat pe tatami după numai 11 antrenamente. Clasament: *juniori mari:* 1. *Rapid București* (campioană națională), 2. Dinamo Brașov, 3. A.S.A. Șoimii *Buzău, 4. Trotușul Or. Gh. Gheorghiu Dej; juniori mici: 1. Șc. sp. 1 Unirea Iași* — campioană națională. 2. Șc. sp. 2 București, 3. Șc. sp. 1 București, 4. Dinamo Brașov.

Rd. T.

RUGBYȘTII DE LA CLUBUL SPORTIV ȘCOLAR ÎN BULGARIA

Echipa de rugby a Clubului sportiv școlar, multiplă campioană a țării la juniori, a plecat în Bulgaria pentru un turneu de mai multe jocuri (după un program care va fi fixat de comun acord cu organizatorii). Delegația rugbyștilor bucureșteni este condusă de *prof. Teodor Bolea*, președintele clubului și de antrenorul principal, *prof. Cornel Munteanu*.

sportul în lume

MARIA ALEXANDRU PENTRU A 4-a OARĂ CAMPIOANA INTERNAȚIONALĂ A IUGOSLAVIEI

Campioana țării noastre a cîștigat, împreună cu iugoslavul A. Stipancici, și proba de dublu mixt

NOVISAD, 6 (prin telex, de la trimisul nostru special). Seria celor cinci finale de sîmbătă după-amiază a fost deschisă cu întrecerea pentru titlul feminin de simplu dintre românca *Maria Alexandru* și maghiara *Beatrix Kishazi*. Au fost necesare mai bine de 60 de minute pentru ca jucătoarea noastră să învingă rezistența dîrză a adversarei sale. Meciul, fără să fie spectaculos, a ținut trează atenția publicului prin ardoarea cu care cele două competitoare și-au jucat șansele. După ce Kishazi și-a adjudecat primul set (în momentul aplicării regulii activizării ea conducea cu 16—7), în cel de al doilea, lupta a atins o tensiune extremă. Maghiara are avantaj: 13—9, dar românca recuperează și preia conducerea cu 17—15. Scorul devine apoi egal la 19 și Kishazi are trei setboluri consecutive, dar nu reușește să concretizeze. Este rîndul Mariei să aibă două avantaje, finalizîndu-l pe ultimul. Kishazi nu cedează, însă, și înscriind o revenire puternică, cîștigă setul al 4-lea. O dată pauza încheiată, campioana României pare mai înviorată. Ea acționează cu mai multă siguranță, se impune tot mai evident și învinge.

Publicul o aplaudă. Este pentru a patra oară cînd Maria Alexandru cucerește titlul internațional de simplu feminin la campionatele Iugoslaviei (1967 — Karlovac, 1968 — Belgrad, 1969 — Sarajevo, 1971 — Novisad). Cu această ocazie sportiva noastră a stabilit și un record: este singura jucătoare care a izbutit performanța obținerii celor patru titluri în cele 20 de ediții ale competiției.

Primele finale ale „internaționalelor" de tenis de masă ale Iugoslaviei, cele pe echipe, încheiate vineri aproape de miezul nopții au luat sfîrșit cu victoria reprezentativelor U.R.S.S. la fete și Suediei la băieți.

Partida decisivă pentru titlul feminin, care a adus la masa de joc selecționatele U.R.S.S. și R.P. Chineze s-a încheiat cu un scor la limită în favoarea primei formații: 3—2. Rezultatul a fost determinat de victoria cuplului sovietic și de excelenta comportare la simplu a tinerei Gedraitite. A fost o luptă plină de ardoare în care învinsele s-au situat deseori la nivelul cîștigătoarelor.

Cu un Bengtsson în vervă, Suedia a dispus de Ungaria, din a cărei formație a corespuns doar Klamper.

Ultima zi, cea de sîmbătă, a început cu semifinalele de simplu femei. Întîlnind pe tenacea sportivă poloneză Danuta Calinska, Maria Alexandru a ieșit învingătoare la capătul unei partide de uzură. În setul întîi, la scorul de 14—7 pentru româncă, s-a aplicat regula activizării. Maria a acționat destul de sigur în jocul de mijloc, însă nu a fost într-o dispoziție prea bună de atac. Mai ales în ultimele două seturi, evoluția scorului a fost foarte strînsă. Alexandru fiind mai decisă în finaluri.

Și cealaltă semifinală, Kishazi-Crișan, a oferit o întîlnire mai mult de așteptare (din setul 1, la 7—5 pentru jucătoarea maghiară a intrat în funcțiune regula activizării). În general, în prima parte a seturilor, situația s-a menținut egală, după care reprezentanta noastră s-a grăbit și a atacat pe mingi mai puțin pregătite. Kishazi a apărat bine, iar în momentele importante a tras precis și foarte puternic.

C. COMARNISCHI

REZULTATE TEHNICE. **Echipe femei, finală:** U.R.S.S. — R.P. Chineză 3—2 (Gedraitite—Ciu Pao-cin 0—2, Grinberg—Cian-li 2—1, Grinberg, Gedraitite—Ciu Pao-cin, Cian-li 2—1, Grinberg-Ciu Pao-cin 1—2, Gedraitite—Cian-li 2—0). **Echipe bărbați, finală:** Suedia — Ungaria 3—1 (Persson—Klampar 0—2 Bengtsson—Boerzsei 2—0, Bengtsson, Persson—Klampar, Rozsas 2—0, Bengtsson—Klampai 2—0).

Simplu femei, semifinale: Maria Alexandru—Danuta Calinska (Polonia) 3—1 (10, —13, 20, 19); Beatrix Kishazi (Ungaria)—Carmen Crișan 3—1 (14, —18, 15, 15); **finala:** Maria Alexandru—Beatrix Kishazi 3—2 (—9 23, —16, 11, 14).

Simplu bărbați, optimi de finală: Kolarovics (Cehoslovacia)—Karakasevici (Iugoslavia) 3—0, Stipancici (Iugoslavia)—Weber (Franța) 3—0 Secretin (Franța)—Korpa (Iugoslavia) 3—1; **sferturi de finală:** Bengtsson (Suedia)—Kolarovics 3—0, Orlovski (Cehoslovacia)—Stipancici 3—1, Secretin—Klampar (Ungaria) 3—2; Van Ven-hua (R. P. Chineză)—Surbek (Iugoslavia) 3—2; **semifinale:** Bengtsson—Orlovski 3—0 (9, 17, 8), Secretin—Van Ven-hua 3—1 (19, 15, —17 11); **finala:** Stellan Bengtsson (Suedia)—Jacques Secretin (Franța) 3—1 (9, 18, —22, 19).

Dublu bărbați, semifinale: Bengtsson, Persson—Korpa, Karakasevici 3—2, Secretin, D'Hondt—Klampar Rozsas 0—3; **finala:** Bengtsson, Persson (Suedia)—Klampar, Rozsas (Ungaria) 3—0 (24, 19, 20).

Dublu femei, finală: Grinberg, Gedraitite (U.R.S.S.)—Alexandru, Crișan 3—2 (18, —17, —15, 20, 20). În ultimul set, cuplul nostru a avut mecibol (20—19), dar Maria Alexandru a ratat, iar apoi la două topspinuri ale lui Grinberg, Crișan a trimis afară.

Dublu mixt, sferturi de finală: M Alexandru, Stipancici — Andersson Bengtsson (Suedia) 3—2 Vostova, Orlovski (Cehoslovacia) — Crișan, Gheorghe 3—1; **semifinale:** Alexandru, Stipancici—Vostova, Orlovski 3—0, Resler, Surbek—Ciu Pao-cin, Van Ven-iun 3—2; **finala:** M. Alexandru, A. Stipancici (România — Iugoslavia) — Resler, Surbek (Iugoslavia) 3—1 (10, —14, 16, 20).

TINERII BOXERI ROMÂNI ÎNVINGĂTORI PE RINGUL DIN CUNEWALDE

- *Dinu Condurat cel mai tehnic pugilist al întîlnirii*
- *Sportivii noștri, au obținut 5 victorii înainte de limită*

CUNEWALDE, 6 (prin telefon). Peste 1 000 de spectatori au asistat vineri seara tîrziu în sala clubului Albasctru din pitoreasca localitate Cunewalde, din apropierea orașului Dresda, la întîlnirea internațională de box dintre reprezentativele de tineret ale R.D. Germane și României. Spre surprinderea multor specialiști și spre deplina satisfacție a delegației noastre, victoria a revenit pugiliștilor români cu scorul de 14—8. Cadeții noștri au făcut cu acest prilej o bună propagandă boxului românesc, demostrînd încă o dată valoarea școlii pugilistice din țara noastră.

Dintre sportivii români o impresie deosebită au lăsat *Dinu Condurat* (cat. muscă), cîștigător al unui premiu special acordat celui mai tehnic boxer al reuniunii, precum și *Sandu Mihalcea* (ușoară),

SANDU MIHALCEA

Simion Cuțov (pană), *Vasile Croitoru* (mijlocie) *și Marian Culineac* (semigrea), care au fost aplaudați deseori la scenă deschisă pentru excelentele lor evoluții. Pugiliștii români au impresionat prin calitatea boxului prestat, ei reușind să obțină 5 victorii înainte de limită.

DINU CONDURAT

Surprinzătoare a apărut însă înfrîngerea la puncte a lui Remus Cosma (cat. semimuscă) în fața lui I. Roke, pe care românul îl învinsese cu prilejul altor partide.

Iată rezultatele (în ordinea categoriilor): Remus Cosma p.p. I. Roke, Dinu Condurat b.p. H. Rainer, Constantin Stefanovici înv. ab. 2 C. Zornov, Simion Cuțov b.p. N. Gato, Adrian Guțu p.p. D. Heine, Sandu Mihalcea înv. k.o. 1 Z. Vogelreuter, Marcel Lupu p. ab. 3 H. Klotzsch, Florea Ștefan înv. ab. 2 R. Abraham, Vasile Croitoru înv. ab. 2 M. Loeschke, Marian Culineac înv. ab. 1 D. Rieb, Ion Ruicu p. desc. 2 U. Reuter.

Duminică după amiază are loc meciul revanșă care se va disputa în orașul Bischofswerda.

Gheorghe CIORANU

„CUPA DEWAR" ÎNAINTEA FINALELOR

GLASGOW 6 (Agerpres). — Turneul internațional de tenis de la Aberavon (Țara Galilor), contînd pentru „Cupa Dewar" a programat primele partide semifinale. *În proba de dublu bărbați, perechea sud-africană Hewitt — Seegers a învins cu 6—0, 6—4 cuplul I. Țiriac (România) — G. Goven (Franța).* În cealaltă semifinală jucătorii englezi J. Clifton și J. Paish au dispus cu 7—5, 6—2 de J. Fillol (Chile) și R. Moore (Republica Sud Africană).

Alte rezultate: *simplu femei:* Evonne Goolagong (Australia) — Julie Heldman (S.U.A.) 7—6, 6—4; *simplu bărbați:* G. Battrick (Anglia) — De Mendoza (Anglia) 6—4, 6—3; *dublu femei:* Francoise Durr (Franța), Virginia Wade (Anglia)—Winnie Shaw (Anglia), Betty Stove (Olanda) 6—0, 6—4.

În turneul de handbal feminin din R.F.G.

ECHIPA ROMÂNIEI A ÎNTRECUT DANEMARCA CU 9-8

OFTERSHEIM, 5 (prin telex). Vineri seara tîrziu s-a disputat în localitate meciul de handbal feminin dintre selecționatele României și Danemarcei. După cum se știe, el contează în cadrul turneului la care mai participă și formațiile Iugoslaviei și R.F. a Germaniei. Jucînd foarte bine în prima repriză, româncele au cucerit victoria cu 9—8 (6—3). Golurile echipei României au fost înscrise de Ibadula (3), Furcoi (2), Arghir (2), Bălcoianu și Micloș.

În cealaltă întîlnire, reprezentativa Iugoslaviei a întrecut cu 12—10 (3—6) teamul R.F. a Germaniei.

Clay va boxa cu Mathis

Fostul campion mondial la categoria grea, americanul de culoare Cassius Clay, își va face reintrarea la 11 noiembrie, la Houston. El îl va întîlni într-un meci amical, pe Buster Mathis care ca amator l-a învins la puncte pe actualul campion al lumii, Joe Frazier. Buster Mathis, cotat printre cei mai redutabili „grei" din lume a declarat că anul acesta, în sportul american s-au înregistrat numeroase surprize, dar cea mai mare surpriză o va realiza el fiind ferm convins că-l va învinge pe Clay.

În vederea acestei întîlniri, Cassius Clay a sosit la Houston și a efectuat primele antrenamente pe ringul astrodromului care va găzdui acest meci.

TELEX • TELEX

Federația islandeză de șah a propus forului internațional (F.I.D.E.) ca meciul pentru titlul mondial dintre Boris Spasski (URSS) — actualul campion al lumii — și șalangerul său, Robert Fischer (SUA) să aibă loc la Reykjavik. Urmează ca Federația internațională să se întrunească și să discute această ofertă.

■

Boxerul spaniol Pedro Carrasco este noul campion mondial (versiunea WBA) la categoria ușoară. În meciul disputat la Madrid, Carrasco l-a învins prin descalificare, în repriza a 12-a, pe deținătorul titlului Mando Ramog (SUA).

■

Cea de-a 23-a ediție a concursului internațional de călărie de la Bruxelles a debutat cu desfășurarea unei probe de obstacole, în care victoria a revenit cunoscutului campion brazilian Nelson Pessoa pe calul „Nagir". El a parcurs traseul cu 12 obstacole în 65,7 și 0 p.p., fiind urmat de Raimondo D'Inzeo (Italia) pe „Fiorello". — 71,0, David Broome (Anglia) pe „Manhattan" — 71,4 și Günther Winkler (R.F. a Germaniei) pe „Torphy" —80,5.

După disputarea a 8 etape, în Turul ciclist al Mexicului continuă să conducă rutierul olandez Fedor den Hertog, urmat de italianul Franco Baroni — la 5:32,0, olandezul Win Keleners — la 7:19,0, cubanezul Aldo Arencibia — la 7:50,0 etc. Clasament general pe echipe: 1. Italia — 73h 44:02; 2. Olanda — 73h 44:28; 3. Cuba — 73h 46:46; 4. Belgia — 74h 00:57 etc. Etapa a 8-a desfășurată pe distanța San Juan de Los Lagos — Guadalajara, a fost cîștigată de belgianul Van Cauter, cronometrat pe 140 km cu timpul de 3h 26:08,0.

■

În „Cupa Europei Centrale" s-au întîlnit, la Florența, echipele Fiorentina și Partizan Belgrad. Victoria a revenit fotbaliștilor italieni cu scorul de 3—0 (2—0) prin golurile înscrise de Chiarugi (min. 24 și 37) și D'Aelessi (min. 65).

■

În etapa a 14-a a campionatului cehoslovac de fotbal, echipa Dukla Praga a întrecut cu scorul de 1—0 (1—0) formația Slavia Praga.

■

În cadrul competiției europene la baschet masculin, dotată cu „Cupa cupelor", s-au disputat mai multe jocuri ale primului tur. Echipa belgiană R.C. Malines a obținut o victorie la scor pe teren propriu, cu 113—71 (58—39) în fața formației portugheze Academica Coimbra. O victorie clară a realizat și Partenope Neapole, care a dispus cu 82—49 (46—19) de echipa vest-germană U.S.C. Mainz. La Rabat s-au întîlnit echipele Liers Anvers și F.U.S. Rabat, victoria revenind baschetbaliștilor belgieni cu scorul de 82—64 (40—25). În sfîrșit, la Atena, echipa locală A.E.K. a întrecut cu 72—45 (39—19) formația Besiktas Istanbul.

■

În turneul internațional „open" de tenis de la Stockholm, jucătorul cehoslovac Jan Kodes l-a eliminat pe celebrul campion australian Rod Laver: 4—6, 6—4, 7—6. Tînărul tenismen australian John Alexander l-a supus o rezistență dîrză sud-africanului Cliff Drysdale, în fața căruia a cedat abia la urmă cu 6—3 6—4, 3—6. Într-o altă partidă spaniolul Andres Gimeno a dispus cu 6—3 7—5 de englezul Mark Cox în proba de dublu bărbați, perechea australiană Ken Rosewall — Fred Stolle a întrecut cu 6—7, 7—6, 6—4 cuplul Bob Maud (RSA) — Alan Stone (Australia).

■

La Bruxelles a început întîlnirea dintre formațiile Belgiei și Suediei, contînd pentru competiția europeană de tenis pe echipe. După prima zi de întreceri, jucătorii belgieni conduc cu 2—0. În cea mai disputată partidă, P. Hombergen la întrecut cu 6—2, 17—15 pe M. Werren.

■

În cadrul turneului internațional masculin de handbal de la Viena, reprezentativa R.D. Germane a întîlnit formația Ungariei în fața căreia a pierdut cu scorul de 15—21 (7—9). Într-un joc anterior, handbaliștii din R.D. Germană au învins cu 22—9 (10—4) selecționata Elveției.

CEA DE A 54-A ANIVERSARE A MARII REVOLUȚII SOCIALISTE DIN OCTOMBRIE

INSTITUTUL CENTRAL DE CULTURĂ FIZICĂ DIN U.R.S.S. ÎȘI INAUGUREAZĂ NOUL EDIFICIU

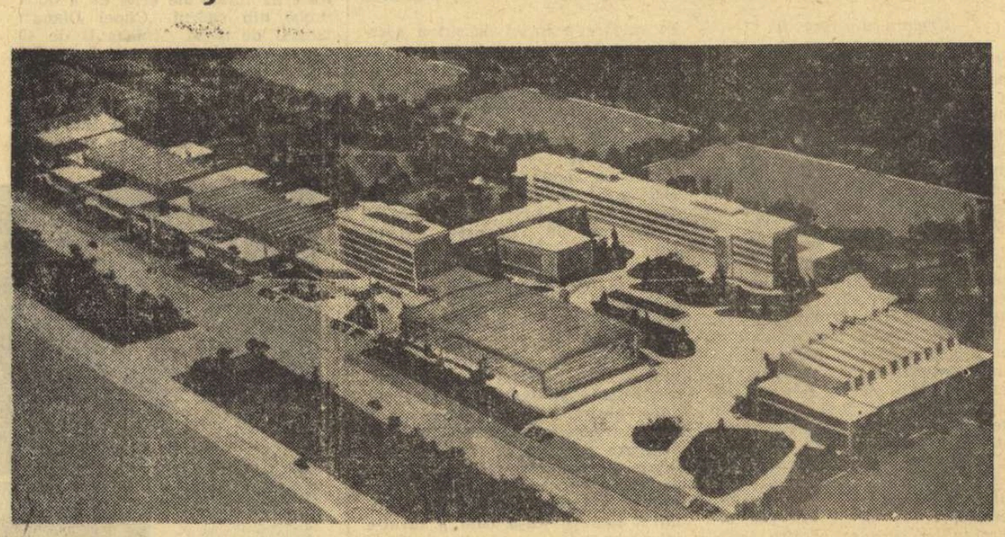

La marginea Moscovei, în raionul Ismailovo, în apropierea bazei sportive a asociației „Locomotiv", a apărut — nu de mult — silueta impunătoare a unei clădiri moderne: este corpul principal al sediului pentru Institutul Central de Cultură Fizică al U.R.S.S.

Înființat în urmă cu peste cinci decenii, printr-un decret semnat de V. I. Lenin la 1 decembrie 1920, Institutul Central de Cultură Fizică și Sport din Moscova, cu vechi state și cu tradiții glorioase în formarea de cadre pentru sportul de masă și de performanță al Uniunii Sovietice, avea nevoie de o nouă bază materială, la nivelul celor mai înalte exigențe ale științei sportive contemporane.

În felul acesta a apărut necesitatea realizării unui nou edificiu înzestrat cu tot ce este trebuincios pentru pregătirea specialiștilor cu înaltă calificare ca și a sportivilor de performanță.

Realizarea noului edificiu a fost planificată eșalonat, în două etape. În prima etapă, abia încheiată, s-a dat în folosință corpul principal de clădiri, care cuprinde blocul administrativ, săli de cursuri și seminarii, săli pentru sporturile individuale, pentru jocurile sportive, precum și sala de atletism. În etapa a doua urmează a se construi bazinul acoperit cu compartimente pentru înot, polo și sărituri, un stadion de fotbal, un patinoar acoperit, pista acoperită pentru patinaj viteză și alte anexe. Totul a fost conceput și realizat, folosindu-se cele mai moderne soluții arhitectonice și tehnice.

O scurtă vizită la Institut ne-a edificat asupra dimensiunilor și calităților noii și modernei baze sportive, care oferă condiții ideale de pregătire atît pentru studenți cît și pentru loturile reprezentative.

În incinta Institutului sînt construite complexe de săli — baze sportive în cel mai autentic sens al cuvîntului — pentru atletism, baschet, box, gimnastică, haltere, lupte, scrimă, tir, volei. Fiecare complex pentru aceste discipline sportive are în componența sa săli cu lumină naturală din belșug, construite în conformitate cu prevederile regulamentelor federațiilor internaționale, săli și instalații pentru lucrul individual, laborator, cabinet metodic, vestiar, dușuri, instalații pentru proiecție de filme. Se înțelege, fiecare complex de săli este dotat cu cele mai moderne aparate și instalații ceea ce asigură nu numai cele mai bune condiții pentru pregătirea sportivilor de performanță, dar și o cercetare științifică la cel mai înalt nivel.

O impresie deosebită produce poligonul acoperit de tir, amplasat la parterul clădirii principale. Acesta este, de fapt, un complex de poligoane care cuprinde un poligon de 50 m, unul pentru probele de pistol viteză și două pentru probele de armă cu aer comprimat. Poligonul este dotat cu o instalație de televiziune cu circuit închis: fiecare linie de tragere are pe platformă un ecran pe care sportivul își poate verifica imediat valoarea focului, fără a se mișca de pe locul său. Antrenorul poate urmări atît pe fiecare trăgător în parte cît și evoluția în ansamblu a întregii grupe care se pregătește. Se cuvine menționat și faptul că izolația fonică a poligonului este excelentă.

Sala de atletism, un adevărat palat de cristal, este și ea o realizare cu totul remarcabilă. Dimensiunile ei — 100 m x 30 m x 8 m — pista de recortan și, în general, dotarea oferă condiții excelente atît pentru antrenament, cît și pentru concursuri.

O modernă cantină — deja construită —, două cămine — pentru studenți și cadrele didactice —, precum și blocul pentru asistența medicală aflate în construcție —, sînt menite să completeze tabloul condițiilor superioare de care vor dispune cursanții Institutului Central de Cultură Fizică al Uniunii Sovietice.

Avîndu-se în vedere baza materială de care va dispune în final Institutul cît și corpul profesoral cu o înaltă calificare, se intenționează ca această instituție să devină — cu timpul — o Academie sportivă, în care specialiștii deja formați să-și perfecționeze cunoștințele.

Constantin MATACHE

45 DE MILIOANE DE PRACTICANȚI AI SPORTULUI ÎN UNIUNEA SOVIETICĂ

MOSCOVA 6 (Agerpres). — Împreună cu întregul popor sovietic, cei 45 de milioane de sportivi din U.R.S.S. întîmpină cu însemnate realizări sărbătorirea celei de-a 54-a aniversări a Marii Revoluții Socialiste din Octombrie.

Dezvoltarea educației fizice și sportului în Uniunea Sovietică este ilustrată de performanțe remarcabile obținute la Jocurile Olimpice, la campionatele mondiale și europene și la alte competiții internaționale de anvergură. Cel mai popular sport în U.R.S.S. este atletismul, practicat de aproximativ 7 milioane de persoane. Urmează voleibalul — 6 milioane, schiul — 5 milioane, fotbalul — cu peste 4 milioane de jucători. O mare răspîndire cunoaște în rîndul cetățenilor muncii și tineretului, turismul și gimnastica în producție.

Baza materială a sportului sovietic este în continuă dezvoltare: la dispoziția practicanților sportului se află 3 000 de mari stadioane, 430 de bazine de înot acoperite, 90 000 de terenuri de fotbal, 11 000 terenuri de baschet, mii de palate ale sporturilor, săli de gimnastică, box, lupte, volei, handbal. Actualmente, în apropiere de Moscova se află în construcție o pistă olimpică de canotaj, La Riga se construiește o bază nautică pentru yachting, iar în Sahalinsk o stațiune de sporturi de iarnă.

TURNEUL AFRO-ASIATIC LA TENIS DE MASĂ

PEKIN 6 (Agerpres). La „Palatul Sporturilor" din Pekin au continuat meciurile pe echipe din cadrul turneului afro-asiatic de tenis de masă: *Masculin:* R.P. Chineză—Ghana 5—1; Japonia — Egipt 5—0; Siria — Nepal 5—2; Kenya — Libia 5—1; Liban — Tunisia 5—1; Irak — Uganda 5—2; Dahomey — Maroc 5—1; *Feminin:* R. P. Chineză — Ghana 3—1; Japonia — India 3—0; Siria — Irak 3—0; Pakistan — Uganda 3—0; Kenya — Cambodgia 3—0; Etiopia — Liberia 3—0.

VITORIA SETUBAL ȘI TOTTENHAM HOTSPUR

ADVERSARE REDUTABILE PENTRU U.T.A. ȘI RAPID

Sorții au decis: în optimile de finală ale Cupei U.E.F.A. adversarele formațiilor noastre sînt echipe cu remarcabile cărți de vizită. Rapid va întîlni pe Tottenham Hotspur, un team cu cei mai mulți internaționali britanici la ora actuală, iar U.T.A va avea ca parteneră de joc cunoscuta formație portugheză Vitoria Setubal care, în urmă cu doi ani, a învins cu 4—1 pe Rapid la București, în Cupa europeană a tîrgurilor. Iată, mai jos, cîteva succinte note privind cele două formații:

VITORIA SETUBAL

O formație în mare ascensiune în ultimii ani, echipă „abonată" în Cupa orașelor tîrguri — acum Cupa U.E.F.A., în care a avut comportări remarcabile. Anul trecut a fost eliminată la limită în „sferturi" de Leeds United (1—2, 1—1). În prezent, ocupă locul 3 în campionatul Portugaliei, avînd următorul bilanț:

7 meciuri — 5 victorii — 1 joc egal — 1 înfrîngere — 11 puncte — golaveraj 18—5.

TORRES (Vitoria Setubal)

La ora actuală, Vitoria Setubal are 4 internaționali în echipă, dintre care **Jose Torres** este cea mai veche cunoștință a noastră, de cînd a evoluat la Benfica și în reprezentativă. Îl urmează extrema stîngă **Jacinto**, apoi **Guerreiro** și fundașul **Carrico**. Iată „11"-le de bază: **Torres II — Rebelo, Cardoso, Mendes, Carrico, Octavio, Jose Maria, Guerreiro, Arncanjo, Torres I, Jacinto.**

TOTTENHAM HOTSPUR

În actuala sa ipostază, Tottenham Hotspur întrunește un buchet de mari talente ale fotbalului insular. Trei jucători activează în selecționata Angliei — Allan Mullery, Martin Chivers și Martin Peters. Gilzean este internațional scoțian, iar Mike England, fundașul central al Țării Galilor. Cu toții sînt jucători excepționali, în special **Peters**, unul din eroii finalei C.M. '66 de pe Wembley, 28 de ani, de 50 de ori selecționat în echipa Angliei. **Mullery**, omul care a luat locul lui Nobby Stiles în echipa lui Ramsey are 30 de ani și a fost de 34 de ori internațional englez. Iar **Martin Chivers** (26 de ani, de 5 ori internațional), este considerat tunarul echipei, prin „bombele" lansate cu ambele picioare, fiind renumit și prin aruncările de la tușă.

Despre Tottenham, **Jose Arribas**, antrenorul echipei franceze F.C. Nantes (eliminată de „11"-le englez), spunea: **„Disciplina și precizia de joc sînt marile atuuri ale lui Tottenham, la care se mai adaugă tehnica deosebită a marilor talente din formație".**

În campionatul Angliei, echipa

CHIVERS (Tottenham)

Tottenham ocupă locul 7 cu următorul bilanț:

14 meciuri — 6 victorii — 5 jocuri egale — 3 înfrîngeri — 17 puncte — golaveraj 28—18.

Iată „11"-le de bază: **Jennings — Kinear, Beal, England, Knowels, Mullery, Evans, Peters, Neighbour, Chivers, Gilzean.**

I. O.

BRITO PASIBIL DE O ASPRĂ SANCȚIUNE

Confederația braziliană a sporturilor a anunțat că în scurt timp cunoscutul fotbalist Brito (Botafogo), urmează să apară în fața comisiei de disciplină pentru că în cursul partidei Vasco da Gama — Botafogo (1—0) l-a lovit pe arbitrul meciului, Jose Perreira. Conform regulamentului Brito poate fi suspendat pe o perioadă între 1 și 2 ani!

DINAMO ZAGREB CONTESTĂ!

ZURICH, 6 (Agerpres). — Clubul iugoslav Dinamo Zagreb a depus o contestație la U.E.F.A. în legătură cu meciul cu echipa Rapid, susținut la Viena și încheiat cu 0—0 (în tur 2—2). Federația cehoslovacă trebuia să trimită la acest joc o brigadă de arbitri, dar a delegat numai arbitrul de centru, iar la linie au funcționat doi arbitri austrieci. Dinamo Zagreb contestă anularea unui gol înscris în poarta echipei austriece.

Pînă la rezolvarea acestei contestații, calificarea echipei Rapid Viena în turul III (prin dublarea golurilor în deplasare) rămîne în suspensie.

Redacția și administrația: București, str. Vasile Conta nr. 16; telefoane: centrală 11.10.05, secția corespondenți 11.51.09, interurban 72 și 286; telex: sportrom buc. 180, Tiparul „I. P. Informația", București 40368

PROLETARI DIN TOATE ȚĂRILE, UNIȚI-VĂ!

Sportul

ZIAR AL CONSILIULUI NATIONAL PENTRU EDUCAȚIE FIZICĂ ȘI SPORT

ANUL XXVII — Nr. 6870 | 4 PAGINI 30 BANI | Luni 8 noiembrie 1971

NOI PERSPECTIVE DE DEZVOLTARE A BAZEI MATERIALE PENTRU SPORTUL DE MASĂ ȘI DE PERFORMANȚĂ

Sesiunea Marii Adunări Naționale, desfășurată la sfîrșitul lunii trecute, va rămîne memorabilă prin faptul că, o dată cu aprobarea a o serie de importante acte normative, a dezbătut și a adoptat **Planul cincinal de dezvoltare economico-socială pe perioada 1971—1975 — un program cutezător și mobilizator al muncii creatoare a întregului popor puse în slujba progresului și prosperității continue a României socialiste, ridicării ei pe noi trepte de civilizație și bunăstare.**

Elaborat în deplină concordanță cu obiectivele stabilite de Congresul al X-lea al P.C.R., în urma unor ample și laborioase analize și dezbateri la scara întregii țări, noul Plan cincinal se bizuie pe o fundamentare realistă, științifică, pe o imensă mobilizare a resurselor materiale și umane ale țării, pe identificarea unor posibilități suplimentare, de natură să asigure ritmuri de creștere a producției materiale, a eficienței economice și de ridicare a nivelului de trai superioare celor stabilite prin Directivele Congresului al XI-lea al partidului.

Producția globală a industriei socialiste va spori **într-un ritm mediu anual de 11—12 la sută, ceea ce va îngădui ca în 1975 producția industrială globală să fie cu peste 71—81 la sută mai mare decît în 1970 și de aproximativ de 3 ori mai mare față de 1965.** De asemenea, agricultura va parcurge în actualul cincinal o etapă de accelerare a procesului de dezvoltare intensivă și modernizare. **Planul prevede ca în perioada 1971—1975 producția agricolă să crească cu 36—49 la sută față de media anilor 1966—1970.**

Amplu dezvoltare pe care o va cunoaște economia națională în actualul cincinal este subordonată, în ultimă instanță, țelului fundamental al întregii politici a partidului, pe care-l constituie **ridicarea necontenită a nivelului de trai și de bunăstare a poporului.**

De această prevedere va beneficia larg mișcarea de educație fizică și sport, activitatea ridicată în țara noastră la rangul unei probleme de stat, privită ca un mijloc eficient de întărire a sănătății maselor de oameni ai muncii, de creștere a unor generații puternice și viguroase, educate în spiritul moralei comuniste, capabile să facă față cu succes sarcinilor sporite pe care le reclamă construirea societății socialiste multilateral dezvoltate.

Noul cincinal prevede **fonduri importante, considerabil sporite pentru dezvoltarea bazei materiale necesare practicării sportului și a activităților de agrement. Acestui obiectiv îi sînt consacrate peste 230 milioane lei.**

Consolidarea bazei materiale va îngădui —pe de o parte — atragerea unor mase mai largi de cetățeni spre practicarea permanentă și sistematică a exercițiilor fizice, iar — pe de altă parte — asigurarea unei pregătiri tehnice superioare loturilor și echipelor de performanță, chemate să reprezinte România în arena marilor competiții olimpice, mondiale sau europene.

Aruncînd o succintă privire înapoi vom vedea că în anii din urmă, prin grija partidului, sportul nostru și-a îmbogățit patrimoniul material, răspunzînd misiunii de a asigura practicanților săi condiții mereu mai bune. **La Timișoara, Cluj, Orașul Gheorghe Gheorghiu-Dej, Piatra Neamț, Ploiești, Galați și alte orașe au luat ființă noi și moderne săli de sport. Patinoarul artificial de la București a fost acoperit și reutilat, iar la Miercurea Ciuc a fost ridicat un nou patinoar artificial acoperit, care va găzdui la începutul anului viitor întrecerile grupei C a Campionatului mondial de hochei pe gheață.**

Principala arenă sportivă a țării, stadionul „23 August", a fost dotată cu o instalație de iluminat

MIRON OLTEANU
secretar al C.N.E.F.S.

(Continuare în pag. a 2-a)

CINCINAL 1971-1975

● INVESTIȚII ÎN VALOARE DE 230 MILIOANE LEI ● O LARGĂ GEOGRAFIE NAȚIONALĂ ÎN CONSTRUCȚIA DE STADIOANE ȘI SĂLI DE SPORT ● „SALBA" PATINOARELOR ARTIFICIALE ● BUCUREȘTIUL VA AVEA UN „PALAT AL SPORTURILOR" ● TINERETUL SPORTIV ESTE CHEMAT SĂ PARTICIPE CU ENTUZIASM LA ÎNFĂPTUIREA ACESTEI VASTE ACȚIUNI

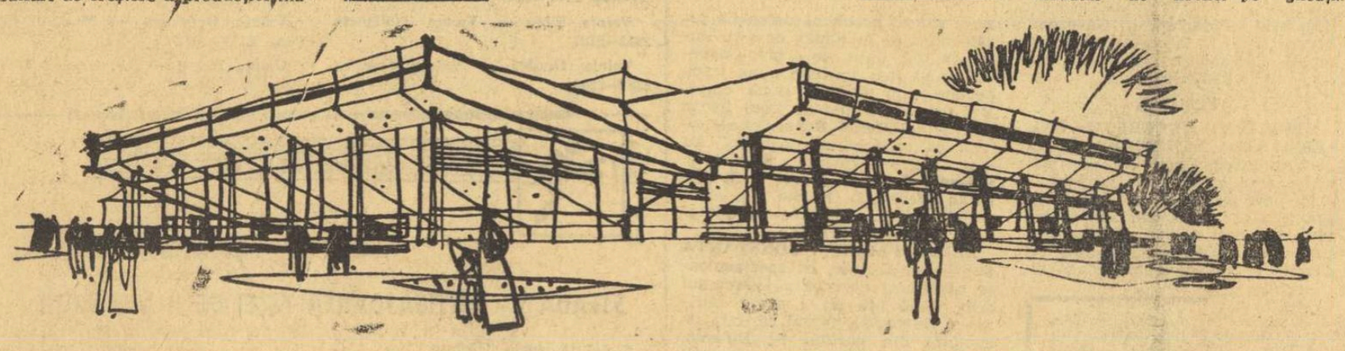

Așa arată Palatul sporturilor din București în viziunea arhitectului Gabriel Cristea. (Desenul autorului proiectului)

O ușoară încălzire pe terenul din Poiana Foto: Theo MACARSCHI

LA BRAȘOV, ÎN MIJLOCUL FOTBALIȘTILOR NOȘTRI

O SCURTĂ ODIHNĂ A LOTULUI REPREZENTATIV, IAR MIERCURI JOC DE VERIFICARE LA BUCUREȘTI

POIANA BRAȘOV, 7 (prin telefon, de la trimisul nostru). Multă vreme ne-am gîndit la meciul cu echipa Cehoslovaciei ca la o realitate îndepărtată, ca la un eveniment încă fără contur, separat de noi prin alte evenimente fierbinți și captivante, care aveau darul să mărească parcă distanța cea adevărată. Dar, iată, pe drumul acesta plin de serpentine, străbătut în ultima vreme de către echipele noastre, avea să apară, după ultimul cot, după ultima miercuri a cupelor europene, ziua acestei partide, asemenea unui loc mascat de niște dealuri, țîșnind brusc în fața privirii și apropiindu-se de tine cu o viteză ciudată. Acum, între prezent și confruntarea aceasta au mai rămas doar șase zile. Cu opt zile înainte, adică sîmbătă, tricolorii — risipiți săptămîna trecută pe la Rotterdam, Varșovia, Arad, Bacău, București, Pitești etc. — au venit ca de obicei pe strada federației. De acolo a început drumul care se va încheia la 14 noiembrie pe stadionul „23 August". În opt zile, echipa națională trebuie să treacă printr-o succesiune de activități și de momente la sfîrșitul cărora e preconizat, teoretic măcar, să capete forță, vigoare, coeziune în toate sensurile, încredere, luciditate, ambiție și alte calități necesare pentru ca o încleștare grea să se termine prin victorie.

Angelo Niculescu și **Titus Ozon** s-au gîndit să-i ducă mai întîi pe băieți, pentru 48 de ore, la Poiana Brașov. Au plecat acolo, sîmbătă la prînz. Am mers și noi cu autocarul acela și ne-a frapat că, pe tot parcursul, vreme de aproape trei ore, nimeni n-a simțit nevoia să spună ceva, fiecare jucător izolîndu-se prin tăcere, dorind singurătatea și legătura numai cu sine. Această comportare, deloc obișnuită într-un grup de fotbaliști, exprimă în cazul tricolorilor aspecte diverse, dar convergente prin efectul lor. Exprimă, și conectare la eveniment, și familiarizarea lor cu încercările grele, care sînt trăite mai întîi puternic în intimitate.

Aici, vremea este bună pentru filmat scene cu îndrăgostiți. Și zăpadă, și soare, și cald de făcut plajă, și bine de schiat și aer cu gustul purității. Sîmbătă seara, fotbaliștii echipei naționale s-au culcat devreme, fără consemne.

Pe stadionul din Poiana, băieții au făcut duminică dimineața un antrenament. Pentru cei mai obo-

Romulus BALABAN

(Continuare în pag. a 3-a)

În campionatul diviziei B de fotbal s-a consumat ieri o nouă etapă, a XII-a. În general, s-au înregistrat rezultate scontate, gazdele terminînd victorioase. O singură excepție: la Giurgiu, formația locală, Dunărea, a fost întrecută de Metalul Tîrgoviște.

Cei doi lideri, Sportul studențesc și C.S.M. Reșița **și-au consolidat pozițiile în clasament.**

Citiți, în pagina a 3-a, relatările trimișilor și corespondenților noștri de la aceste meciuri.

VEDETELE HOCHEIULUI LA RAMPĂ

Primele echipe ale țării încep astăzi turneul lor maraton

Și actualul campionat începe sub semnul marii rivalități dintre fruntașele crosei românești, Dinamo și Steaua. În fotografie: un moment de încleștare tipic întîlnirilor dintre aceste două echipe.

Participantele la seria de elită a campionatului național de hochei încep astăzi, pe patinoarul artificial acoperit „23 August" din Capitală, primul din cele cinci tururi prevăzute pentru desemnarea noii deținătoare a titlului. Actuala campioană, DINAMO BUCUREȘTI, primește asaltul eternei sale rivale, STEAUA BUCUREȘTI, dar și a încă două formații, AVÎNTUL MIERCUREA CIUC și AGRONOMIA CLUJ, cu ambiții și veleități redeșteptate. Ținînd seama de faptul că, începînd de luni, vor evolua pe gheață toți componenții lotului republican (aflat în plin program de pregătire pentru participarea la grupa B a C.M.), ne dăm seama că actualul turneu al campionatului cîștigă nu numai în interes dar și în însemnătate.

Se va juca după următorul program: LUNI 8 NOIEMBRIE: ora 16,30 **Steaua — Avîntul**; ora 18,30 **Dinamo — Agronomia**; MARȚI 9 NOIEMBRIE: **Dinamo — Avîntul** și **Steaua — Agronomia**; JOI 11 NOIEMBRIE: **Avîntul — Agronomia** și **Dinamo — Steaua.**

„TROFEUL CARPAȚI" la handbal masculin

LA GALAȚI S-AU ÎNCHEIAT PREGĂTIRILE ȘI PRIMELE JOCURI SÎNT AȘTEPTATE CU INTERES

Nu este prea greu de bănuit că Galațiul trăiește acum din plin „ora" handbalului. O „oră" ce va dura aproape o... săptămînă, timp în care noua Sală a Sporturilor din acest oraș va găzdui disputele a șapte selecționate naționale, cărora li se alătură reprezentativa secundă a țării noastre — **toate participante la cea de a XII-a ediție a „Trofeului Carpați".** Onorați de încredințarea unei asemenea sarcini, gălățenii fac tot ce le stă în putință pentru a se arăta la înălțime. O serie de amănunte despre preparativele întreprinse pe plan local cititorii noștri le-au aflat din recentul interviu acordat de tov. **C. Oprică,** președintele CJEFS Galați, corespondentului nostru din acest oraș. Pentru astăzi, ne-am gîndit că este bine să furnizăm alte informații legate de ultimele pregătiri ce se fac aici.

Înainte de orice, considerăm necesar de a semnala faptul că Sala Sporturilor va fi dotată cu o modernă tabelă electronică de marcaj, special concepută pentru handbal de firma budapestană „Elektroimpex". Specialiștii maghiari au lucrat de zor în ultimele zile la verificarea utilajului, pentru ca încă din prima etapă cei prezenți să poată vedea rapid scorul, autorul golului, cine a fost eliminat, scurgerea timpului de joc și a celui de eliminare. Este o realizare care impresionează, cu atît mai mult cu cît ea reprezintă o premieră în handbal. Să sperăm că spectatorii — și poate chiar telespectatorii — vor fi mulțumiți și vor aprecia promptitudinea informațiilor ce le vor fi oferite prin tabelă.

Dar nu numai tehnicienii de la „Elektroimpex" lucrează de zor în Sala Sporturilor. În acest dute-vino, aflăm că aici s-a amenajat un spațiu special pentru biroul de presă, unde va funcționa o centrală telefonică cu linii interne și internaționale suficiente — se speră — pentru a satisface cerințele numeroșilor comentatori prezenți la Galați, dintre care nu mai puțin de 21 de peste hotare. Este și acesta un semn de netăgăduit al largului ecou pe care-l are „Trofeul Carpați". De asemenea, s-au pregătit cu atenție vestiarele și, ni s-a precizat — în glumă, desigur — că și cabinetul medical va fi la înălțime. Să sperăm, însă, că această încăpere va fi cel mai puțin solicitată...

Preparativele pe care le fac organele locale îmbracă cele mai diferite forme, tocmai din dorința de a crea oaspeților cele mai bune posibilități atît de a participa la întreceri, cît și pentru a se destinde (dacă doresc acest lucru). Peste tot ni se arată ce s-a făcut și peste tot constatăm că aproape nu a mai rămas nimic de îndeplinit, pentru ca această tradițională dispută internațională să se bucure de o organizare ireprosabilă. Nu ne îndoim, cunoscînd amabilitatea și hărnicia gălățenilor, că — în plus — oaspeții vor păstra amintiri dintre cele mai frumoase din acest mare centru industrial, unde întîlnirile din cadrul „Trofeului Carpați" sînt așteptate cu un mare interes.

Călin ANTONESCU

(Alte amănunte în pag. a IV-a)

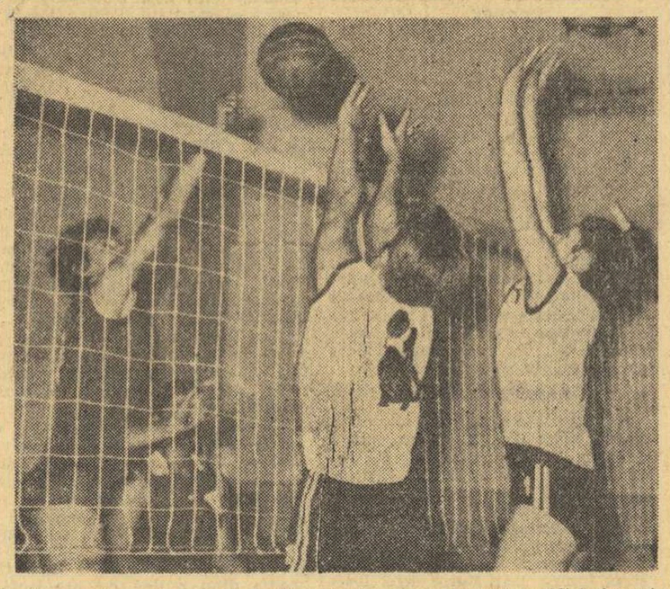

Jucătoarea Popa (Ceahlăul), la fileu, în luptă cu blocajul rapidist, format din Mathes și Szekely Foto V. BAGEAC

În divizia A, la volei

Rapid a întrecut Politehnica Galați cu 3-0

Sîmbătă și duminică s-au desfășurat partidele etapei a șasea a campionatului masculin și cele din cadrul etapei a patra în campionatul feminin. În majoritatea întîlnirilor victoria a revenit formațiilor gazdă. La masculin, doar studenții de la I.F.F.S. au izbutit să cîștige în deplasare. Ca valoare tehnică și spectaculară s-a detașat partida Rapid—Politehnica Galați. La fete, de asemenea, nici o surpriză. Meritată subliniată doar victoria tinerelor jucătoare de la Constructorul asupra formației C.P.B. Iată amănunte de la meciurile programate duminică.

MASCULIN

RAPID — POLITEHNICA GALAȚI (3—0) Întîlnirea a dat loc unei dispute deosebit de dîrze și a evidențiat revenirea pe linia de plutire a sextetului rapidist. Cel mai echilibrat (și de bun nivel tehnic) a fost primul set, în care învinșii s-au exprimat mai clar și au avut un randament foarte bun la blocaj, element important, chiar determinant în jocul lor. Dar Rapidul evolua la limita superioară a posibilităților sale, într-un ritm alert, cu un joc variat (datorat coordonatorului Marian Viorel), cu combinații surprinzătoare, ceea ce i-a descumpănit pe gălățeni la jumătatea setului. Giuleștenii au preluat inițiativa și tabela de marcaj consemna la un moment dat o diferență de 5 puncte: 12—7 pentru ei. Blocajul gălățean a ripostat însă cu succes de cîteva ori, obligîndu-i mai apoi pe adversari să greșească și... 13—12 pentru Politehnica! Rapid se apără apoi mai atent, recuperează, atacă viguros și încheie victorioasă repriza, printr-un punct din serviciu. Acest final de set a constituit, de altfel, verdictul meciului. Gazdele acționează în continuare coerent, creează faze derutante și eficace, impunîndu-se și în celelalte două seturi, în fața unei echipe din ce în ce mai dezorganizată. Cei mai buni: **Marian Viorel, Victor Cătălin, Stelian Penciulescu** (Rapid), **Dragoș Popescu** (Politehnica). Au arbitrat foarte bine I. Niculescu și C. Armășescu. **(A. B.).**

TRACTORUL BRAȘOV—VIITORUL BACĂU (3—2). Joc destul de modest, încheiat cu victoria brașovenilor, care, deși n-au strălucit, au reușit să transeze în favoarea lor „duelul" cu formația băcăuană. Ceva mai hotărîți în ultimul set (cînd n-au mai avut căderi ca în

(Continuare în pag. a 2-a la rubrică)

La rugby: DINAMO—GRIVIȚA ROȘIE 9—9

Rezultate tehnice: **Știința Petroșani — „U" Timișoara 6—0 (3—0), Rulmentul Bîrlad — Steaua 16—8 (0—8), Sportul Studențesc — Farul Constanța 14—4 (3—0), Gloria — C.S.M. Sibiu 3—0 (3—0), Agronomia Cluj — Politehnica Iași 10—0 (3—0), Dinamo — Grivița Roșie 9—9 (3—0).**

Filmul meciului-derby dintre **Dinamo** și **Grivița Roșie** se aseamănă, într-un fel, cu cel din etapa a III-a, dintre Dinamo și Steaua. Ca și atunci, echipa lui Florian Gheondea a pierdut partida pe linia de sosire, obligată fiind să se consoleze doar cu un rezultat de egalitate: 9—9.

Scorul final este oare echitabil? Dacă ținem seama de aspectul general al meciului, răspunsul este afirmativ, ambele echipe avînd perioade aproximativ egale de dominare. După ocaziile avute, însă, Grivița Roșie ar fi meritat victoria, și încă într-o manieră categorică. Dinamo a ratat 19 puncte prin Nica (lov. ped. min. 1 și două „drop"-uri în min. 10 și 26), Nicolescu (un „drop" în min. 24 și o situație clară de „essai" în min. 69), și Florescu (bară la un „drop" în min. 60), în timp ce adversara sa ar fi putut concretiza 23 de puncte prin Onuțu (situație favorizantă de „essai" în min. 7), Țibuleac (lov. ped. în min. 14, 31 și 52), Pavlovici (două ocazii favorabile de „essai" în min. 16 și 77) și Balcan (un „essai" pe... fanionul din marginea terenului de țintă, în min. 76).

Dacă ar fi să ne ghidăm după această suită de ocazii ratate de ambele părți și dacă am lua în considerație și cele 18 puncte înscrise, am fi tentați să acordăm meciului, în ansamblu, calificativul de satisfăcător. **Dar, spre regretul celor care au făcut deplasarea la stadionul din șoseaua Ștefan cel Mare** (și n-au rămas în fața televizoarelor) **meciul n-a strălucit prin faze de rugby autentic. Au abundat trimiterile de baloane în tușe, greșelile de ordin tactic și uneori,**

(Continuare în pag. a 2-a)

O frumoasă acțiune de atac condusă de Țurlea. Jucătorul dinamovist va fi însă stopat de Onuțu, sub privirile lui Lețan (în planul al doilea) și ale lui Demian, căpitanul actualului lider... *Foto:* Dragoș NEAGU

NICOLAE MUSTAȚĂ și DINAMO CAMPIONI NAȚIONALI LA MARATON

ROMAN, 7 (prin telefon, de la corespondenții noștri).

Ultimul act al sezonului oficial de atletism în aer liber — campionatul național de maraton — a avut loc duminică la Roman, pe o vreme primăvăratecă, sub privirile unui mare număr de spectatori aflați pe traseu. Pe distanța Roman—Galben și retur, 29 de concurenți și-au disputat cu ardoare titlul de campion național. Pînă la urmă, victoria a surîs veteranului *Nicolae Mustață* de la Dinamo București — care a acoperit distanța în 2h 21 : 32, urmat îndeaproape de Aurel Scolopiuc (Flamura Suceava) cu 2h 21 : 32,4. În continuare s-au clasat: Mihai Pădureanu (Metalul Roman) 2h 27 : 41,6, Nicolae Ceapă (Farul Constanța) 2h35:09,4, Ion Ieger (Dinamo București) 2h 36 : 11, Gheorghe Barbu (Farul Constanța) 2h 39 : 04,2, Paul Lazăr (Farul Constanța) 2 h 46:11,4, Alexandru Arnăutu (Dinamo București) 2h50:53,6, Ioan Urse (P.T.T. București) 2 h51:37,4 și Ioan Maximciuc (Progresul Buc.) 2h52:58,8. Pe echipe: **Dinamo București** a cîștigat titlul național totalizînd 10 p, fiind urmată de Farul Constanța cu 11 p și Progresul București cu 27 p.

George GROAPĂ
Mihai ICHIMAȘ

FINAL DE MARE LUPTĂ ÎN GRUPA DE LA GALAȚI

GALAȚI, 7 (prin telefon, de la corespondentul nostru). —

Primul tur al întrecerii dintre echipele care fac parte din eșalonul secund al campionatului țării s-a încheiat pe patinoarul artificial din localitate în mijlocul unui interes deosebit, stîrnit mai ales de echilibrul de forțe care a caracterizat competiția. Surprizele au punctat copios această parte a disputei. Vă vom oferi cîteva scurte relatări de la întîlnirile ultimei zile.

AVÎNTUL GHEORGHIENI — TÎRNAVA ODORHEI 7—6 (2—1, 2—5, 3—0)

După jocul excelent făcut cu o seară înainte în compania studenților bucureșteni, Tîrnava a fost pe punctul să furnizeze o nouă și mare surpriză. De la început, cele două echipe s-au încleștat într-o luptă extrem de dîrză, jucînd deschis, atacînd vehement, dar și ratînd numeroase ocazii.

În repriza secundă, hocheiștii de la Tîrnava evoluează în forță și înscriu nu mai puțin de 5 goluri, dintre care unul dintr-o lovitură de penalitate. Se părea că victoria nu le mai poate scăpa. Dar, marcați de efortul depus pînă atunci, ei cedează inițiativa și pierd partida într-un final de un rar dramatism.

Autorii celor 13 puncte au fost: Kemeneș (2), Csiki (2), T. Gherghely, Szasz și L. Gherghely, respectiv, Kraus, Görgy și Tarcsi (fiecare cîte două). Au arbitrat competent C. Sgîncă și A. Balinth.

DUNĂREA GALAȚI — I.P.G.G. 3—2 (1—0, 2—2, 0—0)

BASCHET

După două etape,

DOAR STEAUA ŞI POLITEHNICA GALAŢI SÎNT NEÎNVINSE ÎN DIVIZIA MASCULINĂ A!

Ieri, în cadrul campionatelor republicane de baschet (etapa a II-a la băieţi, etapa a III-a la fete), au fost înregistrate următoarele rezultate :

MASCULIN

POLITEHNICA GALAŢI — UNIVERSITATEA CLUJ 84—76 (42—39). După frumosul succes obţinut, duminica trecută, de Universitatea Cluj, în faţa echipei Dinamo (campioana ţării), publicul gălăţean a aşteptat cu mult interes evoluţia oaspeţilor, alături de care baschetbaliştii din Galaţi au furnizat întotdeauna partide spectaculoase. Aşa a fost şi de data aceasta. La început, iniţiativa a aparţinut echipei Universitatea, dar din min. 13 Politehnica şi-a impus jocul incisiv şi mai eficace, dominînd din ce în ce mai autoritar şi realizînd, pînă la urmă, un succes pe deplin meritat. Victoria elevilor prof. Petrică Vasiliu a fost determinată în mare măsură de aportul lui Moraru (26 p). Martinescu (24 p) şi Samson (23 p), deosebit de combativi şi de precişi în aruncările la coş. Oaspeţii au avut în Demian (26 p) şi Rühring (18 p) cei mai sigur marcatori. Au arbitrat bine I. Petruţiu şi D. Ganea (ambii din Bucureşti). **(T. SIRIOPOL**-coresp.).

MUREŞUL TG. MUREŞ — VOINŢA BUCUREŞTI 87—78 (49—40). Derby-ul noilor promovate în divizia A s-a încheiat cu victoria gazdelor, după o partidă interesantă, de mare luptă şi spectaculoasă (mai cu seamă în repriza secundă). Lipsiţi de apertul a doi titulari (Matic şi Bidiga, indisponibili) şi cu Bugariu nerestabilit complet după accidentul suferit, mureşenii şi-au impus totuşi jocul, conducînd permanent, la un moment dat chiar cu o diferenţă de 15 p (min. 12 : 37—22). Oaspeţii au refăcut, însă, din handicap, datorită lui Kiss (cel mai bun de pe teren), un inteligent coordonator de joc, şi totodată bun realizator. Principalii marcatori : Czedula 25 p, Nagy 18, Bara 16 de la Mureşul, respectiv Kiss 28, Teodoru 16. Au arbitrat bine E. Hottya (Oradea) şi dr. I. Ştirbu (Cluj). **(C. ALBU** — coresp.).

UNIVERSITATEA TIMIŞOARA — POLITEHNICA CLUJ 100—77 (45—24). După cum începuse meciul, se părea că timişorenii vor realiza o diferenţă astronomică. Dar, în repriza secundă, clujenii au acţionat cu mai mult curaj şi au încheiat aceste 20 de minute la o diferenţă minimă : 53—55. Principalii realizatori au fost Viciu 35, Czmor 26, Cîmpeanu 15 de la Universitatea, respectiv Banu 24, Roman 18. Bun arbitrajul prestat de C. Negulescu (Bucureşti) şi A. Balas (Tg. Mureş). **(P. ARCAN**-coresp.).

CLASAMENT

1. Polit. Gal.	2	2	0	179—159	4
2. Steaua	2	2	0	142—130	4
3. Dinamo	2	1	1	160—144	3
4. Univ. Tmş.	2	1	1	162—152	3
5. I.C.H.F.	2	1	1	132—125	3
6. Rapid	2	1	1	137—135	3
7. Mureşul Tg. M.	2	1	1	156—157	3
8. „U" Cluj	2	1	1	147—153	3
9. I.E.F.S.	2	1	1	139—148	3
10. Polit. Cluj	2	1	1	120—142	3
11. Voinţa Buc.	2	0	2	120—130	2
12. Polit. Buc.	2	0	2	141—160	2

Etapa a III-a (14 noiembrie) : I.E.F.S.-Mureşul, Politehnica Buc.—Politehnica Galaţi, Rapid—Dinamo, Voinţa Buc.—Universitatea Timişoara, Universitatea Cluj—I.C.H.F., Politehnica Cluj—Steaua.

FEMININ

CRIŞUL ORADEA — UNIVERSITATEA IAŞI 40—41 (18—14, 35—35). A fost un meci de slab nivel tehnic, presărat cu greşeli personale (gazdele 26, oaspetele 29). În min. 10, scorul era de numai 1—0 (!!!) în favoarea Universităţii. Orădencele nu au izbutit să se descurce în faţa apărării în zonă bine organizată de ieşence. Studentele au luptat cu multă însufleţire şi au condus majoritatea timpului. În prelungiri, ele au dovedit mai mult calm şi şi-au apărat cu multă dîrzenie avantajul minim luat în min. 42. În felul acesta, Universitatea Iaşi se menţine neînvinsă după trei etape, fapt cu totul remarcabil pentru o echipă promovată în acest an în prima divizie a ţării. Cele mai bune realizatoare : Apostol 12, Haraga 10 de la Universitatea, respectiv Czege 12, Balogh 10. Au arbitrat foarte bine P. Pasăre (Bucureşti) şi A. Caraman (Timişoara). **(P. LÖRINCZ**, coresp.).

UNIVERSITATEA TIMIŞOARA — RAPID BUCUREŞTI 61—66 (33—34). Întrecerea, dinamică, a plăcut. Schnebli, conducătoarea de joc a studentelor, şi-a împins mereu partenerele în atac, dar acestea au greşit deseori, chiar şi la scorul de 59—60, moment critic în care rezultatul putea fi decis în favoarea timişorencelor. Rapidistele au încercat să tempereze verva de joc a gazdelor şi au „apăsat pe accelerator" în final, cucerind pe merit victoria. Principale realizatoare : Roşianu 27, Nicola 18, Suliman 14 pentru Rapid, Diaconescu 22, Grosskopf 14, Schnebli 11. Au arbitrat bine Şt. Grecu (Tg. Secuiesc) şi G. Mahler (Satu Mare). **(P. CREŢU**-coresp).

SĂNĂTATEA SATU MARE — A. S. ARMATA CLUJ 65—78 (36—38). Publicul a fost martorul celei de a treia înfrîngeri consecutive a baschetbalistelor din localitate. Clujencele, mai bine pregătite din punct de vedere tehnic şi tactic, şi cu Trandafir în formă deosebită, au condus tot timpul, adjudecîndu-şi în final o victorie clară. Cele mai bune realizatoare : Trandafir 30, Ec. Pajtek 12 pentru A.S.A., respectiv Anderco 14. **(V. GODJA**-coresp.).

VOINŢA BRAŞOV — I.E.F.S. 41—66 (21—37). Studentele au obţinut un nou succes, ca urmare a acţiunilor mai bine organizate şi, în acelaşi timp, mai precise. S-au evidenţiat Iftimie (bună coordonatoare), Tita (18 p), Szabo (16 p), de la I.E.F.S., respectiv Dumitru (13), Simon (10 p) şi Mareş (10 p). Au arbitrat bine M. Vodă (Galaţi) şi Al. Ivan (Timişoara). **(C. GRUIA**-coresp.).

CLASAMENT

1. Polit. Buc.	3	3	0	245—139	6
2. I.E.F.S.	3	3	0	212—140	6
3. Rapid	3	3	0	209—155	6
4. Univ. Iaşi	3	3	0	154—134	6
5. A.S.A. Cluj	3	2	1	190—178	5
6. Voinţa Bv.	3	1	2	151—183	4
7. Sănătatea S.M.	3	0	3	160—188	3
8. Crişul Oradea	3	0	3	136—189	3
9. Constr. Buc.	3	0	3	136—207	3
10. Univ. Tmş.	3	0	3	155—235	3

Etapa a IV-a (14 noiembrie) : A.S.A. — I.E.F.S., Universitatea Iaşi — Universitatea Timişoara, Sănătatea — Crişul, Politehnica — Voinţa, Rapid — Constructorul

Pătrunde Radu Diaconescu, cel mai bun de pe teren în derbyul de simbătă, Dinamo—Politehnica Bucureşti. *Foto Dragoş NEAGU*

POPICE

CAMPIONATUL DIVIZIONAR

O ETAPĂ CU MAI MULTE DERBYURI REUŞITE

Etapa a 6-a a campionatului divizionar de popice a programat mai multe meciuri între fruntaşele celor patru serii, precum şi între formaţii de forţe sensibil egale, ceea ce a dat loc la întreceri viu disputate, de bună factură tehnică, unele încheiate cu victoria oaspeţilor, lucru rar întîlnit în campionatul trecut.

FEMININ

Voinţa Tg. Mureş — Voinţa Cluj 2310—2345. Campioanele au fost învinse pe teren propriu. Avînd în Maria Martina pe cea mai slabă jucătoare (327) gazdele n-au mai putut reface handicapul, fiind nevoite să piardă la o diferenţă de 35 de puncte. Mai omogene, clujencele au avut în **Ileana Nagy** (410) şi **Ileana Gyarfas** (400) pe principalele autoare ale acestui frumos succes. Cel mai bun rezultat individual l-a înregistrat maestra emerită a sportului Margareta Szemany (Voinţa Tg. Mureş) care a doborît din 100 bile mixte 442 de popice. (I. PĂUŞ-coresp).

Voinţa Bucureşti — Metrom Braşov 2593—2349. Lidera seriei Sud şi principala ei adversară, Metrom Braşov, şi-au disputat întîietatea pe patru din cele 6 piste ale arenei Voinţa din Capitală. Se pare că bucureştencele sînt imbatabile în grupa respectivă, deoarece se află la a 6-a victorie consecutivă, dintre care 5 la scoruri ridicate (între 2500 şi 2600). Acomodîndu-se rapid cu particularităţile arenei proprii, elevele antrenorului emerit **Alexandru Andrei** au confirmat şi simbătă forma bună în care se află, toate reuşind să treacă de 400, iar **Crista Szöcz** a fost performera întîlnirii: 458.

Am observat în evoluţia braşovencelor preocupare pentru formarea unui stil elegant de lansare a bilei, majoritatea acţionînd cu siguranţă la... ulita preferată a ponicelor în manşele „pline", iar la „izolate" dovedind precizie în rezolvarea diferitelor figuri. Metrom ar fi putut probabil realiza un rezultat superior, dar două dintre jucătoarele de bază, Livia Răstăman şi Margareta Rotter, au irosit multe bile pînă cînd şi-au regăsit ritmul normal, fiind înregistrate cu rezultate sub nivelul posibilităţilor lor: 374 şi, respectiv, 389. „Deschizătoarea de pîrtie" **Gabriela Blaga** (440) şi micuţa **Ileana Băncilă** (407), în vădit progres, au dat satisfacţie exigentului antrenor braşovean **Gh. Răstăman** (TR. I.).

Constructorul Bucureşti — Cetatea Giurgiu 2487—2595. Deşi au avut patru jucătoare care au depăşit 400 p. d. gazdele au fost nevoite să cedeze în faţa ambiţioaselor lor adversare din Giurgiu. O remarcabilă precizie în lansarea bilei au arătat **Elena Oniciuc** (484), **Maria Lupea** (451) de la învingătoare, respectiv **Smaranda Oprea — 478** şi **Vasilica Martin — 440.** (D. DIACONESCU-coresp.).

Petrolul Băicoi — Voinţa Ploieşti 2457—2446. Meci echilibrat pînă la ultimele bile, victoria la limită fiind pe deplin meritată de gazde. S-au remarcat **Parachiva Păunescu — 434, Elena Birligea — 419** (Petrolul), **Maria Antohi 449** şi **Polixenia Gavrilă — 415.** (I. BRÎNZEA-coresp.).

Laromet Buc. — Gloria Buc. 2306—2218. Succesul gazdelor nu a stat nici o clipă sub semnul îndoielii. Cinci dintre învingătoare şi-au depăşit adversarele directe. Cel mai bun rezultat individual a fost obţinut de **Elena Trandafir** (L), marcată cu 401. (M. LUTAŞU-coresp.).

C.S.M. Reşiţa — Hidromecanica Braşov 2469—2391. Reşiţencele au repurtat o preţioasă victorie în cursa pentru titlu. (I. PLĂVIŢU-coresp.).

Dermagant Tg. Mureş — Voinţa Mediaş 2244—2268

Voinţa Sibiu — Voinţa Timişoara 2242—2127

Voinţa Oradea — Voinţa Craiova 2388—2263

Voinţa Constanţa — Rapid Buc. 2408—2248

MASCULIN

Constructorul Galaţi — Petrolul Ploieşti 4888—4842. Cel mai important meci al seriei Sud a satisfăcut pe deplin aşteptările publicului. Fără a fi strălucită din punct de vedere tehnic, întîlnirea a plăcut prin evoluţia scorului, învingătoarea fiind cunoscută la ultimele schimburi. Cu un plus de precizie, popicarii de la Constructorul şi-au adjudecat cele două puncte, graţie în special frumoasei comportări arătate de **Ilie Băiaş — 863** şi **Iosif Tismănaru — 865.** De la oaspeţi a corespuns integral **Gh. Silvestru — 847.** (V. ŞTEFĂNESCU-coresp.).

Voinţa Cluj — Voinţa Tg. Mureş 4921—4945. În derbyul seriei Nord, victoria a revenit oaspeţilor într-o confruntare extrem de dîrză, după ce fiecare echipă a trecut pe lîngă victorie. Cei mai buni jucători ai reuniunii au fost: **St. Ördög 877, I. Szász — 849, I. Soos — 834** de la învingători, respectiv **I. Ştefuţ — 834** şi **N. Gartner — 838.** (E. FEHER-VARI-coresp.).

Rafinăria Teleajen — Flacăra Cîmpina 4674—4786.

Constructorul Bucureşti — Rapid Bucureşti 5632—5562.

Gloria Bucureşti — Rulmentul Braşov 5075—4797.

C.F.R. Tg. Mureş — Electrica Sibiu 4998—4891

C.S.M. Reşiţa — Olimpia Reşiţa 5052—5043

Gaz metan Mediaş — C.F.R. Timişoara 5063—5034

Voinţa Bucureşti — Metalul Plopeni 5251—4919

Voinţa Lugoj — I.C. Oradea 4748—4804

VOLEI

(Urmare din pag. 1)

cel de al patrulea, în care, deşi au condus cu 8—2, 10—6 şi 12—10 l-au pierdut) jucătorii formaţiei gazdă s-au impus şi au cîştigat după 98 de minute de joc defensiv. Bun arbitrajul cuplului V. Szokacs-F. Borz din B. Mare. **(C. GRUIA**-coresp).

Bugarschi (Politehnica), **Găvozdea, Braun** (Univ.). A arbitrat corect cuplul clujean M. Herţa—V. Moraru **(P. ARCAN**-coresp.).

FEMININ

MEDICINA BUCUREŞTI—UNIVERSITATEA TIMIŞOARA (3—1). Derbyul etapei feminine s-a situat sub nivelul aşteptărilor, ambele echipe evoluînd modest. Bucureştencele s-au impus clar în primele două seturi, datorită ripostei de... divizia B a adversarelor, apoi au pierdut la fel de clar pe cel de al treilea, demonstrînd că sînt departe de valoarea cu care sînt creditate, avînd în vedere componenţa lotului. O impresie defavorabilă au lăsat studentele timişorence la prima lor evoluţie în Capitală. Doar cu o singură trăgătoare de siguranţă (Dobrogeanu) şi cu o jucătoare completă (Coste) campionatul devine — se pare — un calvar pentru Universitatea Timişoara, altădată echipă cu pretenţii. Bun arbitrajul cuplului Z. Pătru—M. Zelinschi.

RAPID BUCUREŞTI—CEAHLĂUL P. NEAMŢ (3—0). Un meci care nu a ridicat probleme deosebite jucătoarelor de la Rapid, ce s-au impus în mai puţin de o oră. Oaspetele n-au mai reeditat buna comportare din ultimele două etape. Din nou am remarcat jocul foarte bun al jucătoarei **Rebac**, excepţională pe toată durata partidei. Au mai ieşit în evidenţă : **Szekely** şi **Bălăşoiu** (Rapid), **Asavei** şi **T. Viruzab** (Ceahlăul). Foarte bun arbitrajul cuplului V. Savu—N. Matescu. **(Iulian COSTINIU).**

I.E.F.S.—FAROL CONSTANŢA (3—2). Joc frumos, cu spectaculoase răsturnări de scor pe parcursul celor două ore cît a durat întîlnirea. De reţinut faptul că, faţă de evoluţia din partida cu Dinamo, de data aceasta Farul s-a prezentat mult mai bine, atît în atac cît şi în apărare. I.E.F.S. a întîmpinat o rezistenţă neaşteptată şi a cîştigat deoarece în final a acţionat mai organizat. Am remarcat de la învingătoare pe **Cengher** şi **Cîrstoiu,** iar de la Farul pe **Cernega** şi **Pasca.** Arbitrajul, foarte bun : M. Nicolau şi D. Rădulescu **(N.M.).**

SĂNĂTATEA ARAD—DINAMO BUCUREŞTI (0—3). Cu excepţia ultimului set, arădencele au jucat slab. Astfel, dinamovistele au cîştigat cu uşurinţă. Au arbitrat multumitor N. Luca şi O. Drăgan (Timişoara). **(Şt. IACOB**-coresp.).

MASCULIN : Steaua — Progresul 3—0 (11, 12, 11), disputat simbătă seara. Rapid — Politehnica Galaţi 3—0 (13, 10, 8). Dinamo — Universitatea Cluj 3—0 (5, 3, 7), disputat la 1 noiembrie. Unirea Tricolor Brăila — I.E.F.S. Bucureşti 0—3 (—11, —8, —4), Tractorul Braşov — Viitorul Bacău 3—2 (—10, 3, 9, —12, 6), Politehnica Timişoara — Universitatea Craiova 3—1 (10, 8, —12, 6).

FEMININ : C.P.B. — Constructorul Bucureşti 1—3 (—11, 8, —4, —11) — simbătă, Medicina Bucureşti — Universitatea Tmişoara 3—1 (3, 8, —7, 7), I.E.F.S. — Farul Constanţa 3—2 (—14, 6, 9, —13, 7), Rapid — Ceahlăul P. Neamţ 3—0 (9, 7, 10), Sănătatea Arad — Dinamo 0—3 (—7, —8, —11), Penicilina Iaşi — C.S.M. Sibiu 3—1 (2, —13, 8, 3).

ETAPA VIITOARE. **Masculin :** I.E.F.S. — Rapid, Progresul — Dinamo, Politehnica Galaţi — Steaua, Viitorul — Politehnica Timişoara. „U" Cluj — Tractorul, Univ. Craiova — Unirea Tricolor Brăila ;

FEMININ : Dinamo — Medicina, Constructorul — Sănătatea, C.S.M. — C.P.B., Farul — Rapid, Universitatea — I.E.F.S., Ceahlăul — Penicilina.

● Astăzi, de la ora 17, în sala Dinamo are loc partida masculină Dinamo Bucureşti — Politehnica Galaţi, contînd pentru etapa a opta.

CLASAMENTE

MASCULIN

1. DINAMO	6	6	0	18 : 1	12
2. Steaua	6	6	0	18 : 1	12
3. Rapid	6	5	1	15 : 6	11
4. I.E.F.S.	6	5	1	16 : 7	11
5. Progresul	6	3	3	11 : 12	9
6. Tractorul	6	3	3	9 : 11	9
7. Politehnica Gl.	6	2	4	11 : 13	8
8. Politehnica Tm.	6	2	4	7 : 13	8
9. Viitorul	6	1	5	8 : 17	7
10. „U" Cluj	6	1	5	6 : 17	7
11. Unirea Tricolor	6	1	5	6 : 17	7
12. Univ. Craiova	6	1	5	5 : 15	7

FEMININ

1. PENICILINA	4	4	0	12 : 1	8
2. Dinamo	4	4	0	12 : 1	8
3. Rapid	4	4	0	12 : 1	8
4. Medicina	4	4	0	12 : 6	8
5. I.E.F.S.	4	3	1	11 : 3	7
6. Universitatea	4	1	3	7 : 9	5
7. Constructorul	4	1	3	6 : 10	5
8. Farul	4	1	3	6 : 11	5
9. Ceahlăul	4	1	3	5 : 11	5
10. C.P.B.	4	1	3	4 : 10	5
11. C.S.M.	4	0	4	3 : 12	4
12. Sănătatea	4	0	4	1 : 12	4

CĂLĂRIE

„CUPA ROMÂNIEI"

STEAUA — CÎŞTIGĂTOAREA CELEI DE A V-a EDIŢII

CLUJ, 7 **(prin telefon).** Deşi înaintea ultimei zile a întrecerilor din cadrul „Cupei României" Dinamo conducea în clasament cu 27 de puncte, ea a ratat cîştigarea trofeului, datorită unei comportări sub aşteptări manifestată în ultima probă a competiţiei: cea de obstacole pe echipe, categoria uşoară, desfăşurată în două manşe. Avînd un eliminat în prima manşă (Mircea Silea, cu Viniciu) şi foarte multe penalizări, Dinamo a fost net depăşită, ea trebuind să se mulţumească, în clasamentul probei, doar cu locul IV, după Steaua (16 p. penalizare), A.S.A. Cluj (19 p) şi C.S.M. Iaşi (21 p).

Privind în ansamblu ultima probă din cadrul cupei, se impune a fi subliniată deosebirea de comportare între prima manşă — unde am înregistrat evoluţii superioare — şi manşa a doua, unde numărul penalizărilor pentru doborîri şi derobări a fost foarte ridicat.

De remarcat comportarea călăreţilor V. Costache (Steaua) cu Saghia şi P. Mazilu (C.S.M. Iaşi) cu Atom — singurii care au încheiat cele două parcursuri fără nici o eroare — şi spectaculoasele curse ale clujencei Viorica Mateiaş — cu Trubadur.

Iată primele trei echipe clasate în cea de a V-a ediţie a „Cupei României" (competiţie care s-a bucurat de o organizare excelentă) 1. STEAUA 224 p, 2. Dinamo 211 p, 3. A.S.A. Cluj 167,40 p.

Nuşa DEMIAN

RUGBY

(Urmare din pag. 1)

ce-i mai grav, şi cele care vizează tehnica individuală a unor jucători. Au fost foarte rare momentele spectacol, cînd s-a jucat cu predilecţie la mînă şi mai ales cînd s-a şi fructificat. Cunoscutul regizor de film, Jean Georgescu (fost jucător de linia a 3-a la Sportul studenţesc) făcea pe bună dreptate remarca : „Faza din min. 79, din care a egalat Griviţa, a fost singura la nivelul şi la pretenţiile celor două formaţii. O, dacă aşa s-ar fi jucat tot timpul !"

Ne oprim aici, urmînd ca într-un comentariu viitor să ne referim la selecţionabili, Dinamo şi Griviţa Roşie dînd, de fapt, cei mai mulţi jucători pentru apropiatul meci cu Franţa.

Tiberiu STAMA

Stadion — Dinamo. Teren foarte bun, timp excelent, spectatori — circa 2 000. Au marcat, în ordine: **Florescu** — drop (min. 39), **Simion** — drop (min. 54), **Stoian** — încercare transformată de **Florescu** (min. 62) şi **Balcan** — încercare transformată de **Simion** (min. 79).

DINAMO : **Baciu** (Stoian), **Caraiman,** Stoica — Turlea, **Dărăban — Iorgulescu, Roman, Iftimie — Florescu, Nicolescu** — Coravu (Tabără), **Nica, Constantin,** Istudor — Comănici.

GRIVIŢA ROŞIE : Teodorescu, **Onuţu,** Stoian — **Demian, Atanasiu** — Dumitrescu, Şerbu, Pop (Mielescu) — Mihai, Oblemenco — **Pavlovici, Ţibuleac,** Leşan, Balcan — Simion.

A condus corect la centru **Vasile Cismaş,** ajutat la margine de **C. Udrea** şi **C. Popescu.**

POLO

OLIMPIA ORADEA A PROMOVAT ÎN PRIMA DIVIZIE

Cea de a doua întîlnire dintre Industria Linii Timişoara şi Olimpia Oradea, ce avea să decidă pe viitoarea promovată în prima divizie a campionatului naţional de polo, a fost dramatică şi plină de neprevăzut pînă la cel din urmă fluier al arbitrului bucureştean Gh. Dumitru.

Terminînd la egalitate (1—1) în prima manşă, cele două formaţii au abordat partida decisivă cu multă prudenţă, dar şi o deosebită ambiţie, ceea ce a dus la o întrecere palpitantă pentru spectatorii prezenţi ieri dimineaţă în piscina Floreasca. Timişorenii au condus cu 1—0 (Roth), dar în repriza secundă, Olimpia a egalat (Lengyel din 4 m) şi a preluat conducerea (Alexandrescu). Apoi, fiecare din cele două echipe a ratat cîte o ocazie rarisimă. În cel de al treilea „sfert", acelaşi Roth a restabilit egalitatea (2—2), şutînd exact în ultima secundă. În finalul meciului, orădenii mai activi în atac, au beneficiat de două situaţii de „om în plus" şi Lengyel a reuşit să concretizeze la cea de a doua (3—2). În schimb, Industria Linii nu a putut materializa superioritatea numerică din ultimul minut. Scor final : 3—2 (0—1, 2—0, 0—1, 1—0), pentru Olimpia Oradea, care se va alătura în sezonul viitor celorlalte 8 echipe divizionare A.

DINAMO — GRIVIŢA ROŞIE 9—9

• RULMENTUL — PERFORMERA ETAPEI

La Bîrlad, Rulmentul a făcut cel mai bun joc din actualul campionat, întrecînd pe Steaua. La pauză, însă, rugbyştii oaspeţii conduceau cu 8—0! În repriza a doua, echipa gazdă a preluat iniţiativa, a organizat atacuri supranumerice şi a concretizat cu fermitate. Cîţiva dintre jucătorii oaspeţi — Postolache, Băltăreţu şi Achim — au ripostat prin... brutalităţi. Ultimul, de altfel, a şi fost eliminat (min. 18). Realizatori : **Bădină** (înc. min. 41), **Filip** (înc. transf. de **Ciorici,** min. 51) şi **Brad** (înc. transf. de **Ciorici,** min. 59), respectiv **Braga** (min. 11) şi **R. Ionescu** (min. 33) cîte o încercare. A condus bine, **Petre Ionescu. (Laurenţiu Solomon,** coresp.).

• O CONFIRMARE STRĂLUCITĂ

Ştiinţa Petroşani a confirmat forma bună din etapa precedentă (victorie la Bucureşti asupra lui Dinamo), întrecînd pe „U" Timişoara, fostul lider al campionatului. Avînd excelenţi coordonatori de joc în **Lomoţă, Ortelecan** şi **Moromete,** rugbyştii de la Ştiinţa au reuşit să pună stăpînire pe acţiuni şi să înscrie prin **Bucoş** două lovituri de pedeapsă. A arbitrat foarte bine **Alexandru Lemneanu. (Titus Cornea,** coresp.).

• AGRONOMIA: VICTORIE LA SCOR

La Cluj, Agronomia şi-a mai adăugat o victorie (a doua în acest campionat), acum în dauna Politehnicii Iaşi. Este o victorie categorică şi meritată. Echipa locală a atacat mai mult şi în general a acţionat mai clar. Realizatori : **Balint** (drop. min. 30 şi lov. ped. min. 64) şi **Chihaia** (înc. min. 70). Excelent, arbitrajul lui **Gh. Pârcălăbescu. (Ioan Marcea,** coresp.).

• UN CUPLAJ BUCUREŞTEAN FOARTE REUŞIT

Gloria a întrecut formaţia C.S.M. Sibiu, la capătul unui joc echilibrat, în urma unei lovituri de pedeapsă transformată de **Iordănescu,** în prima repriză. Cea mai bună ocazie de a egala a avut-o **Moraru,** care, cu trei minute înainte de fluierul final, a ratat o lovitură de pedeapsă. Un rezultat de egalitate ar fi fost, totuşi, echitabil. A arbitrat corect **Th. Witing.**

În „vedeta" cuplajului din Bucureşti s-au întîlnit formaţiile Sportul studenţesc şi Farul. Luptînd cu multă ardoare, studenţii au obţinut victoria la un scor (14—4) care putea fi cu mult mai mare, dacă fundaşul **Crăciunescu** nu ar fi ratat două lovituri de pedeapsă şi două transformări. Farul nu a arătat prea mult pe parcursul celor 80 de minute, doar cursele lui **Caragea** dînd puţină culoare jocului. Cele 18 puncte au fost realizate de **Fugigi** şi **Piştalu** (cîte o încercare), **Crăciunescu** (lov. ped. şi „drop") pentru Sportul şi **Caragea** (înc.) pentru Farul. Jucătorul Cornel Ionescu (Farul) a fost eliminat pentru insulte la adresa arbitrilor. A arbitrat bine **Şt. Constantinescu. (Dumitru NEGREA).**

ÎNOTAT

O REUNIUNE DE REAL SUCCES

După mii de kilometri parcurşi de la începutul anului în antrenamente zilnice şi după zeci de probe publice care le-au consumat sistemul nervos, concurenţii reuniunii de ieri au evoluat la nivelul celor mai bune performanţe din carieră. Ba, mulţi dintre ei, şi-au corectat şi recordurile carierei. Este fără îndoială o notă elogioasă pentru colectivul antrenorilor noştri şi al ajutoarelor lor.

Din buchetul celor opt alergări ale zilei — toate viu disputate — cea mai spectaculoasă sosire s-a înregistrat în premiul Simeria, unde lupta dintre Formula, Hebe şi Hectar s-a rezolvat pe ultimii metri. Dar cea mai valoroasă performanţă trebuie s-o atribuim lui Habar pentru recordul său de 1,27 pe care-l înscrie victorios. Dintre driveri, Tănase şi Olteanu au repurtat fiecare un dublu succes.

Cît priveşte oaspeţii americani, evoluţia lor a fost modestă, de fiecare dată ei necontînd în lupta finală. În orice caz, acum putem exprima convingerea că William Lasky este superior colegului său. Arthur Nestved, dar valoarea lui nu depăşeşte cu nimic nivelul mediu al driverilor noştri.

Mai menţionăm că premiul aprantiilor a revenit la luptă iepei Tanţa, acordînd o meritată satisfacţie lui D. Stan, element modest, dar întotdeauna corect, apărîndu-şi şansa.

Neaşteptat de numerosul public care a populat încinta hipodromului a avut răsplata vizionării unor alergări de un bun nivel spectacular.

Rezultate tehnice : 1. Furioasa (M. Ştefănescu), Goblen, Macaz 35,9, 2. Rusălcuţa (I. Olteanu), Sanda, Tabacu 37,8, 3. Obreja (T. Dinu), Lăcaş, Telega 32,1, 4. Formula (Gh. Tănase), Hebe, Hectar 30,3, 5. Tanţa (D. Stan), Florid, Ibia 31,1, 6. Rai (Gh. Tănase), Mandarina, Senzaţia 35,2, 7. Habar (I. Olteanu), Rosalin, Sonda 27, 8. Trosnet (S. Mihăilescu), Voinţa, Ironia 39,5.

Niddy DUMITRESCU

HIPISM

O REUNIUNE DE REAL SUCCES

După mii de kilometri parcurşi de la începutul anului în antrenamente zilnice şi după zeci de probe publice care le-au consumat sistemul nervos, concurenţii reuniunii de ieri au evoluat la nivelul celor mai bune performanţe din carieră. Ba, mulţi dintre ei, şi-au corectat şi recordurile carierei. Este fără îndoială o notă elogioasă pentru colectivul antrenorilor noştri şi al ajutoarelor lor.

Din buchetul celor opt alergări ale zilei — toate viu disputate — cea mai spectaculoasă sosire s-a înregistrat în premiul Simeria, unde lupta dintre Formula, Hebe şi Hectar s-a rezolvat pe ultimii metri. Dar cea mai valoroasă performanţă trebuie s-o atribuim lui Habar pentru recordul său de 1,27 pe care-l înscrie victorios. Dintre driveri, Tănase şi Olteanu au repurtat fiecare un dublu succes.

Cît priveşte oaspeţii americani, evoluţia lor a fost modestă, de fiecare dată ei necontînd în lupta finală. În orice caz, acum putem exprima convingerea că William Lasky este superior colegului său. Arthur Nestved, dar valoarea lui nu depăşeşte cu nimic nivelul mediu al driverilor noştri.

Mai menţionăm că premiul aprantiilor a revenit la luptă iepei Tanţa, acordînd o meritată satisfacţie lui D. Stan, element modest, dar întotdeauna corect, apărîndu-şi şansa.

Neaşteptat de numerosul public care a populat încinta hipodromului a avut răsplata vizionării unor alergări de un bun nivel spectacular.

Rezultate tehnice : 1. Furioasa (M. Ştefănescu), Goblen, Macaz 35,9, 2. Rusălcuţa (I. Olteanu), Sanda, Tabacu 37,8, 3. Obreja (T. Dinu), Lăcaş, Telega 32,1, 4. Formula (Gh. Tănase), Hebe, Hectar 30,3, 5. Tanţa (D. Stan), Florid, Ibia 31,1, 6. Rai (Gh. Tănase), Mandarina, Senzaţia 35,2, 7. Habar (I. Olteanu), Rosalin, Sonda 27, 8. Trosnet (S. Mihăilescu), Voinţa, Ironia 39,5.

Niddy DUMITRESCU

(Urmare din pag. 1)

realizată la nivelul tehnicii mondiale. Au fost amenajate, de asemenea, bazine de înot, popicării, piste de atletism, terenuri bituminizate în curţile şcolilor şi altele.

Adăugîndu-se la toate acestea construcţiile care urmează a fi efectuate în noul cincinal (unele dintre ele sînt de acum începute, aflîndu-se, chiar, în stadii avansate — la Iaşi, Piteşti şi Călăraşi —) vom avea imaginea tabloului prosper care se deschide în faţa mişcării sportive din România.

În gospodărirea fondurilor ce i-au fost puse la dispoziţie, Consiliul Naţional s-a orientat în trei direcţii :

a) Lărgirea geografiei bazelor sportive pe teritoriul ţării, acordîndu-se grijă şi sprijin noilor judeţe, cu o zestre — deocamdată — mai săracă în această privinţă ;

b) Dezvoltarea şi modernizarea bazelor sportive existente, în paralel cu construcţia celor noi;

c) Luarea de măsuri ca fiecare federaţie, fiecare ramură sportivă să dispună de centre proprii pentru desfăşurarea procesului de pregătire.

Printre noile construcţii care vor lua fiinţă în anii următori citărm :

● **SĂLI DE SPORT** (1000—2000 locuri) la Braşov, Bacău, Deva, Satu Mare, Craiova, Tîrgovişte, Rm. Vîlcea, Tg. Mureş, Buzău ;

● **SĂLI DE PREGĂTIRE** pentru sporturi individuale şi jocuri la Bucureşti, Reşiţa, Piteşti, Tr. Severin, Bistriţa, Tg. Jiu, Tulcea, Slatina, Zalău, Focşani, Alexandria, Miercurea Ciuc, Vaslui, Slobozia, Baia Mare ;

● **NOI STADIOANE** la Brăila (20.000 locuri), Alba Iulia (5000), Alexandria (5000), Bistriţa (5000) ;

● **PISTE ACOPERITE** pentru atletism la Cîmpulung Muscel şi Roman ;

● **BAZĂ NAUTICĂ** la Constanţa ;

● **BAZIN ACOPERIT** de înot la Hunedoara ;

● **PÎRTIE ARTIFICIALĂ** de bob la Sinaia ;

● **PATINOARE ARTIFICIALE** descoperite la Ploieşti şi Suceava.

În planul consiliilor populare figurează o amplă acţiune de amenajare a patinoarelor artificiale descoperite la **Bucureşti, Oradea, Braşov, Brăila, Buzău, Cluj, Constanţa, Craiova, Iaşi, Timişoara, Baia Mare, Rm. Vîlcea, precum şi a unei piste artificiale pentru patinaj viteză la Bucureşti,** folosindu-se capacitatea frigorifică a unor centrale existente şi mărindu-se astfel eficienţa lor economică.

ÎN SFÎRŞIT, CAPITALA ŢĂRII VA PRIMI ÎN ACEST CINCINAL MULT AŞTEPTATUL PALAT AL SPORTURILOR, O MARE SALĂ ACOPERITĂ CU TRIBUNE PENTRU 6—8 000 DE SPECTATORI.

Noi persp

fotbal

ÎN DIVIZIA B — O SINGURĂ VICTORIE ÎN DEPLASARE!

Divizia B a fost ieri „cap de afiș" în programul fotbalistic duminical, în absența partidelor din campionatul diviziei A. Dar, pe marginea ei, discuțiile nu vor cunoaște o prea mare amploare, etapa fiind, în general, calmă, neînregistrîndu-se nici o surpriză notabilă și în măsură să afecteze clasamentul în zonele lui fierbinți.

În seria I, liderul, **Sportul studențesc**, a cules punctele scontate, dar, deși a dominat, a trebuit să se mulțumească cu o victorie la limită, de loc concludentă. Este adevărat, însă, că în clasament contează punctele și nu comentariile care se pot face în jurul lor. Pentru Progresul, rezultatul de egalitate cu Metalul București înseamnă un succes și în același timp un insucces. Fiind vorba de un meci disputat pe teren străin, evident, el trebuie apreciat ca favorabil. Dar, cum acest 1—1 a mărit distanța dintre Sportul studențesc și Progresul, el nu-i poate mulțumi prea mult pe susținătorii fostei divizionare A.

În cealaltă serie, **C.S.M. Reșița** și-a valorificat avantajul terenului, spulberînd eventualele speranțe ale adversarilor ei. De altfel, una dintre ele, C.F.R. Timișoara, a și pierdut la Sibiu, fiind silită să intre din nou în pluton, fără veleități. Pe locul al doilea, Minerul Baia Mare nu are nici ea prea multe perspective, aflîndu-se cu cinci puncte în urma Reșiței.

Dar, la fotbal și, în special în divizia B, unde lupta este mai aspră, zarurile nu sînt niciodată aruncate. O defecțiune a unuia sau a ambilor lideri de serie poate reaprinde focul, care acum mocnește sub cenușă...

SERIA I

METALUL BUCUREȘTI — PROGRESUL BUCUREȘTI 1—1 (0—0)

Din startul partidei s-a văzut limpede că în tentativa ei de a nu pierde contactul cu... liderul, fosta divizionară A. Progresul, va avea un joc greu în compania Metalului, o formație dornică, la rîndul ei, să evadeze din plutonul codașelor. Într-adevăr, beneficiind de avantajul terenului propriu, și într-o oarecare măsură și de vîntul care sufla ieri dimineață peste cîmpul Pantelimonului, formația metalurgistă a declanșat ofensiva din primul minut cînd a ratat, prin Iancu deschiderea scorului, la o pasă excelentă servită de Nedelcu în adîncime.

De altfel, și în continuare, mijlocașii antrenorului Paul Popescu își vor manifesta predilecția pentru pasa lungă, trimisă frontal, manieră care, un timp, îi va incomoda vădit pe apărătorii Progresului și, îndeosebi, pe Manta, nevoit să rezolve situațiile, în cîteva rînduri, prin intervenții in extremis.

Nesigură în defensivă și destul de confuză în sporadicele ei incercări de replică, formația oaspe va crea prima fază, demnă de pretențiile ei, abia în min. 15, cînd, printr-un șut puternic, din interiorul careului, puțin lateral dreapta, Sandu Ion (inteligent „găsit" de Raksi) îl va obliga pe portarul Petre să respingă, de lîngă bară, în corner.

Dar, treptat-treptat, pe fondul superiorității teritoriale a metalurgiștilor, jocul va căpăta un caracter de uzură. Și, lipsind... fotbalul, vor lipsi (cu excepția sutului expediat, în min. 38, de Raksi) pînă la sfîrșitul reprizei și fazele palpitante de poartă.

O modificare notabilă survenită la pauză în formația Progresului (Beldeanu în locul lui Tănăsescu) a avut darul să limpezească intrucîtva acțiunile bancarilor pe contraatac. Și astfel, în min. 59, după o fază rapidă, cu schimbarea bruscă a direcției de atac, oaspeții au fost la un pas de gol (din voleul Sandu Ion a reluat afară, jenat și de portarul Petre care, în intervenția lui curajoasă, s-a accidentat și a fost înlocuit), gol pe care, numai 6 minute mai tîrziu, l-a și obținut în condițiile următoare: **Cassai a primit o pasă perpendiculară pe poartă de la Dudu Georgescu, a pătruns impetuos în careu, dar, cînd se pregătea să-l „execute" pe Iorgulescu, a fost faultat de fundașul Mateescu; penalty clar, transformat impecabil de Dudu Georgescu: 1—0, în min. 65.**

Contrariată, parcă, de turnura pe care a luat-o partida, echipa Metalul preia conducerea ostilităților, deși acum vîntul nu-i mai este aliat. Pentru a forța egalarea, ea trimite surplus de forțe în ofensivă, dar, lipsite de claritate, repetatele ei atacuri nu-i aduc, o vreme, decît cornere și lovituri indirecte. Și, totuși, cu 6 minute înainte de sfîrșit, hărțuită, apărarea Progresului a cedat: **la o minge trimisă cu capul de metalurgistul Georgescu, Crăciunescu a luftat, în tentativa sa de a respinge prin foarfecă, mingea a căzut la picioarele lui TRANDAFILON care, nestînd pe gînduri, a înscris plasat, de la 10—12 metri: 1—1,** scor mai conform cu cele petrecute în teren.

C. Bărbulescu a arbitrat corect, însă s-a dovedit prea tolerant față de unele gesturi nesportive.

METALUL: Petre (min. 60 Iorgulescu) — Marin, Moraru, Apostol, Mateescu, Nedelcu, Stan Gabriel, Iancu Georgescu, Rădoi, Trandafilon.

PROGRESUL: Manta — V. Popescu, Măndoiu, Crăciunescu, Ad. Constantinescu, Tănăsescu (min. 46 Beldeanu), Dumitriu, Sandu Ion, Dudu Georgescu, Cassai, Raksi.

G. NICOLAESCU

SPORTUL STUDENȚESC — METALUL PLOPENI 1—0 (0—0)

După cum s-a anticipat, tribunele stadionului Politehnica au devenit neîncăpătoare ieri dimineață pentru suporterii celor două formații. Dacă jocul — în general — nu s-a situat la un nivel ridicat, el a plăcut, totuși, datorită risipei de energie făcută de jucători, precum și unor momente „tari", care au „încălzit" pe spectatori. La capătul celor 90 de minute, victoria a revenit, pe merit, liderului, chiar dacă luăm în seamă o greșeală flagrantă de arbitraj, aceea din min. 21, cînd s-a anulat un gol înscris de metalurgiști în condiții regulamentare. Studenții, cu toate că au evoluat sub posibilități, au controlat mai mult jocul, au construit numeroase acțiuni ofensive și dacă Mircea Sandu, Pană și Nuțu ar fi fost mai inspirați în fazele de finalizare, atunci pe tabelă ar fi existat o diferență mai mare de goluri. Replica jucătorilor de la Metalul a fost destul de dîrză. Ei s-au apărat cu mult calm, iar portarul Plopeanu a avut intervenții spectaculoase și totodată utile, și apoi au declanșat contraatacuri destul de periculoase.

Din primele minute, bucureștenii au pus stăpînire pe joc, iar Mircea Sandu (min. 4 și 6) și Kraus (min. 8) au fost la un pas de a deschide scorul, pentru ca, în min. 18, Mircea Sandu să rateze o nouă ocazie. După trei minute, oaspeții au contraatacat prin Dragomir, acesta a centrat în careu, de unde Manolache a reluat în poartă, dar tușierul T. Ladani a semnalizat eronat ofsaid la Manolache și arbitrul G. Pop — Brașov, lăsîndu-se înșelat de această semnalizare, a anulat golul.

În repriza secundă, după o scurtă perioadă de joc echilibrat, studenții au avut inițiativa și au mai ratat prin Pană (min. 51), Nuțu (min. 53), Leșeanu (min. 55 — bară !). În min. 57 s-a înscris unicul gol al partidei: **Mircea Sandu, bine servit de Jamaischi, a trecut de doi adversari, a intrat în careu și a șutat năpraznic. Balonul a întîlnit bara, de unde a revenit la același Mircea Sandu, care, de astă dată, n-a mai greșit ținta.** În continuare, aspectul jocului a rămas același, și nici tabela de marcaj n-a mai fost modificată.

SPORTUL STUDENȚESC: Ion Vasile — Jurcă, Mătăoanu, Sîrbu, Rădulescu, Jamaischi, Culda, Nuțu (min. 79 Damian), Pană, Mircea Sandu, Kraus (min. 46 Leșeanu).

METALUL: Plopeanu — Mitu, Grecu, Giba, Anița, Alexiu, Plăieșu, Dragomir, Bogaciu (min. 56 Petre), Spiridon, Manolache (min. 70 Urlățeanu).

V. POMPILIU

ȘTIINȚA BACĂU — C.F.R. PAȘCANI 1—0 (0—0)

Un șut frumos al lui **Stănescu**, în min. 72, a curmat temerile spectatorilor că vor asista la un nou draw pe teren propriu. Într-adevăr, pînă atunci, deși jocul a fost viu disputat, fazele de poartă fie că au fost confuze, fie că s-au soldat cu ratări. A arbitrat foarte bine A. Pîrvu — București.

GH. DALBAN, coresp.

CEAHLĂUL P. NEAMȚ—F.C. GALAȚI 5—0 (3—0)

PIATRA NEAMȚ, 7 (prin telefon, de la trimisul nostru). De cîteva etape încoace, F. C. Galați trece printr-o perioadă de frămîntări interne care, firește, se repercutează asupra comportării și rezultatelor echipei. Etapa trecută, la meciul susținut acasă, la Galați, antrenorul V. Neagu a absentat și echipa a fost lipsită de asistență tehnică, iar azi, aici, la Piatra Neamț, F. C. Galați a venit fără doi jucători de bază, Iancu și Savancea.

Echipa gălățeană, care la începutul campionatului se anunța una din principalele pretendente la locul întîi, a fost de nerecunoscut în partida cu Ceahlăul. Jucătorii ei, în frunte cu antrenorul V. Neagu, au aruncat vina acestei înfrîngeri atît de severe pe arbitri, susținînd că aceștia au venit la stadion direct de la restaurant, unde au consumat alcool și s-au prezentat pe teren în stare de ebrietate!?! Afirmații cît se poate de grave, asupra valabilității cărora ne vom rezerva dreptul să revenim într-un număr viitor al ziarului. Un lucru poate fi afirmat cu deplină certitudine: arbitrul **Gh. Niță** (Cîmpulung Muscel) a condus foarte slab această partidă. Tot timpul a fost departe de fază, pentru că s-a mișcat în teren cu încetinitorul: unele infracțiuni le-a fluierat cu întîrziere, pe altele... de loc; s-a plasat greșit în teren, de cele mai multe ori stînd în apropierea tușierilor; nu a fost autoritar, permițînd unor jucători să-l persifleze (Matache) etc.

Arbitrului de linie Mihai Fediuc (Suceava), gălățenii îi impută golul al doilea, marcat dintr-o acțiune precedată de ofsaidul în care se afla Cioroparu și o altă greșeală, cea din min. 43, cînd nu a semnalizat poziția de ofsaid a aceluiași Cioroparu (a urmat un șut peste bară).

Scorul cu care s-a încheiat meciul este prea sever și nu explică exact raportul de forțe de pe teren. Meciul a fost, în general, de un slab nivel tehnic și spectacular, nemulțumind pe cei 4 000 de spectatori, care s-au declarat satisfăcuți numai de scor. Golurile meciului au fost înscrise de **Ștefănescu** (min. 8), **Cioroparu** (min. 15), **Baicu** (min. 26 și 88) și **Mihalache** (min. 76).

CEAHLĂUL: Mitrofan — Mihalache, Niță, Gheorghe, Diță, Contardo, Dragu, Cioroparu (din min. 46 Ciocîrlan), Baicu, Stîngaciu (min. 80 Butunoiu), Ștefănescu.

F. C. GALAȚI: Hagioglu (min. 30 Matache) — Tr. Ionescu, Deheleanu, Castoianu, Nicu, Adam, Bruștiuc, Chihaia, Ionică, Enache, Crăciunoiu.

Dumitru VIȘAN

PORTUL CONSTANȚA — CHIMIA RM. VÎLCEA 2—0 (2—0)

După 20 de minute de joc echilibrat, constănțenii au avut inițiativa și au înscris cele două goluri. Autori: **Bukosi** (min. 27) și **Enache** (min. 38). După pauză, localnicii, mulțumiți de rezultat, n-au mai insistat. Corect, arbitrajul lui Gr. Birsan-Galați.

N. ENACHE, coresp.

POLITEHNICA GALAȚI — POIANA CÎMPINA 3—0 (2—0)

Jocul a fost echilibrat, cu multe faze la ambele porți. Studenții au speculat greșelile apărătorilor adverși și au cîștigat clar. Golurile au fost realizate de **Rentea** (min. 9), **Popanică** (min. 13) și **Lehăduș** (min. 56). A condus satisfăcător Em. Păunescu — Vaslui.

GH. ARSENIE, coresp.

DUNĂREA GIURGIU — METALUL TÎRGOVIȘTE 0—1 (0—1)

După cum se vede, giurgiuvenii sînt în actualul campionat în regres. Jocul nu s-a ridicat la nivelul unui meci de divizia B, datorită, în special, gazdelor, care au evoluat sub orice critică. Unicul gol a fost înscris de **Stăncescu** (min. 9), de la 25 m, cu largul concurs al portarului Dunării, Tudorache. A condus bine **M. Bică** — București.

Tr. BARBĂLATĂ, coresp.

Meciul **Progresul Brăila — Ș. N. Oltenița** se va disputa în ziua de 10 noiembrie

ETAPA VIITOARE (14 noiembrie): Metalul București—Ceahlăul P. Neamț, Chimia Rm. Vîlcea—Politehnica Galați, Poiana Cîmpina—Dunărea Giurgiu, C.F.R. Pașcani—Sportul studențesc, Metalul Plopeni—Știința Bacău, Metalul Tîrgoviște—Progresul Brăila, F. C. Galați—Progresul București, Ș.N. Oltenița—Portul Constanța.

SERIA A II-a

C.S.M. SIBIU — C.F.R. TIMIȘOARA 1—0 (0—0)

SIBIU, 7 (prin telefon, de la trimisul nostru).

Reșițenii pot dormi de-acum liniștiți. C.F.R. Timișoara, principalul rival la titlu nu mai poate pune probleme serioase deocamdată. Echipa timișoreană n-a fost în stare nici azi să forțeze victoria, în fața unei echipe destul de modeste rămasă în 10 oameni, din min. 40.

Dar, chiar dacă sibienii ar fi rămas în 7 jucători, oaspeții tot n-ar fi reușit — probabil — să cîștige, datorită nu numai carențelor de ordin tehnic, dar și indolenței și oboselii care se constată la această echipă. Sibienii au obținut victoria pentru că au luptat cu tot sufletul pentru ea, și — fără excelentele intervenții ale portarului Tatar — scorul ar fi luat proporții.

Sibienii se lansează în atac de la început, obțin trei cornere și în min. 14 sînt gata să deschidă scorul. Drăgoi trimite balonul pe lîngă Tatar, dar Chimiuc salvează de pe linia porții. În min. 40, arbitrul V. Pădureanu ia o decizie stupefiantă pentru care își va aprinde „paie în cap". La un fault obișnuit, de joc, comis asupra lui Volaru, îl elimină de pe teren pe Drăgoi, lăsînd echipa locală în zece oameni. Jocul e dat peste cap, tensiunea în tribune depășește limitele, iar la sfîrșitul reprizei un spectator îl bruschează pe arbitru.

După pauză, ceferiștii, în loc să profite de superioritatea numerică survenită în împrejurări atît de surprinzătoare, se baricadează în apărare. Ei nu vor putea zăgăzui însă golul. În min. 59, Schwartz, foarte activ și agresiv în această partidă, execută un corner. Erdey și Donca au un moment de sovăială de care profită Flichiș. El trimite mingea cu capul în plasă. Abia acum feroviarii înțeleg unde i-a dus tactica lor falimentară. Ei nu reușesc însă să lege jocul și nici să se smulgă din deruta care a cuprins toată echipa. Dimpotrivă, tot gazdele vor beneficia de două mari ocazii de gol în finalul partidei prin Crețu (min. 80) și Constantin (min. 88).

Arbitrul V. Pădureanu a avut una din cele mai slabe comportări din ultima vreme. În afară de eliminarea total nejustificată a lui Drăgoi, el a apreciat eronat și alte faze de joc, mai ales în repriza secundă cînd a încercat în mod evident să-și răscumpere greșelile, fluierînd în compensație.

Au evoluat următoarele formații:

C.S.M.: Liebhardt — Zaharia, David, Flichiș, Mihai (min. 75 Stoicescu), Constantin, Voicu, Schwartz, Drăgoi, Răduță, Crețu.

C.F.R.: Tatar — Pîrvu, Erdey Donca, Bocșa, Chimiuc, Hergan, Volaru (min. 63 Seceleanu), Floareș, Nestorovici (min. 57 Mathe), Panici.

George MIHALACHE

GAZ METAN MEDIAȘ — VULTURII TEXTILA LUGOJ 2—0 (1—0)

MEDIAȘ, 7 (prin telefon, de la trimisul nostru).

Gaz metan și Vulturii Textila, au intrat șoviălnice, pe un teren care reclama picioare zdravene. Treptat, însă, ambele echipe s-au concentrat și au făcut un joc frumos, în special în repriza secundă. Fiecare cu armele sale: prima — apărare sigură și atac cu orice preț (a lipsit însă omul de gol); cealaltă — contraatacuri și șuturi excelent plasate, de la distanță.

După golul lui **Jiga — în min. 2, Petrică înalță o minge în careu, lateral, și Jiga, din unghi extrem de dificil, înscrie** — nervii lugojenilor cedează, dar arbitrul „purifică" atmosfera (scoate cartonașul galben pentru Vraja, împarte avertismente, îl invită pe antrenorul oaspeților în tribună) și, de acum, de prin minutul 30, începe să se joace fotbal. În afară de cîteva inspirate șuturi ale lugojenilor, pînă la „cortina" primului act, localnicii atacă furibund, dar fără roade.

Repriza secundă debutează cu aceleași acțiuni în valuri, spre poartă, ale jucătorilor de la Gaz metan, respinse calm de oaspeți, care „leagă" mai bine și sînt la un pas de gol în min. 55, dar Ioo apără magistral un „sting" al lui Pop. Ocaziile mai mari aparțin însă tot gazdelor: min. 57 — Ardeleanu trage în rădăcina barei, min. 67 — „cap" al lui Darie din careul mic peste bară; min. 73 — Sîrbu pasează lui Gartner, șut al acestuia pe lîngă portar, dar și pe lîngă poartă. Golul doi cade în **min. 75: Pascal șutează defectuos, balonul merge mult în lateral, dar se oprește pe linia de fund, de unde Petrică (cel mai bun de pe teren) îl centrează superb și Darie îl trimite în plasă.** Meciul nu se stinge aici, ci își păstrează aceeași notă de dinamism pînă-n final. Foarte bun arbitrajul brigăzii brașovene condusă de **C. Ghiță.**

GAZ METAN: Ioo — Petrică, Lepădatu, Scheau, Garmati, Pascal, Ignat, Gartner, Pavel Ardeleanu (min. 65 Sîrbu), Darie (min. 78 Makai), Jiga.

VULTURII: Petre Ardeleanu — Zorescu, Dragoș, Tyukodi, Bodea, Mihai, Kiss (min. 46 Luchescu), Becheru, Foale, Vraja, Pop (min. 69 Chiran).

Geo RAEȚKI

C.S.M. REȘIȚA — OLIMPIA SATU MARE 2—0 (0—0)

Peste 5000 de spectatori au asistat la un joc de nivel tehnic mediocru. În prima parte, reșițenii, deși au dominat, n-au putut să deschidă scorul. După pauză, ei au continuat să aibă inițiativa și au marcat de două ori, prin **Silaghi** (min. 62) și **Dumitru** (min. 70). A condus satisfăcător I. Barbu — Deva.

I. PLĂVIȚIU, coresp.

OLIMPIA ORADEA — CHIMIA FĂGĂRAȘ 3—1 (0—0)

Joc de uzură în prima repriză. În partea a doua, meciul a fost mai dîrz. Au marcat **Harșani** (min. 47), **Benzic** (min. 61) și **Bacoș** (min. 62), respectiv, **Rotaru** (min. 85). În min. 10, Bacoș (Olimpia) a ratat un penalty. Mulțumitor arbitrajul lui I. Boroș — Timișoara.

I. GHIȘA, coresp.

MINERUL BAIA MARE — GLORIA BISTRIȚA 2—1 (2—0)

Meci de un slab nivel tehnic. În prima repriză, gazdele au dominat mai mult, dar Rosznay și Trifu au ratat din poziții favorabile. În min. 24, echipa Minerul deschide totuși scorul prin **Rosznay**, care, primind o pasă de la Trifu, a înscris plasat. În min. 30, Gloria rată egalarea prin Ciocan, care de la numai 2—3 metri a șutat peste poartă. În min. 44, gazdele înscriu al doilea gol prin **Stan**, care profită de o neînțelegere a apărătorilor bistrițeni. În repriza a doua echipa Gloria a jucat mai mult pe contraatac, avînd în două rînduri posibilitatea de a înscrie, dar Ciocan și Gocan au ratat. La un contraatac inițiat de Ciocan, în min. 88, echipa Gloria Bistrița reduce din handicap prin **Cadar**. În min. 90, Gloria mai înscrie un gol, anulat însă de arbitru pe motiv de ofsaid. A arbitrat bine **Zoltan Silaghi** (Oradea).

MINERUL: Cristea — Kromely, Condruc, Necula, Docu, Radu, Stîncel, Stan (min. 67 Silaghi), Rosznay, Trifu, Coman.

GLORIA: Bocșa — Pantelimon, Ciobotaru, Cîțu, Greabu, Goia, Rusu, Nicolae (min. 46 Cadar), Lörincz, Ciocan, Gocan (min. 81 Gheorghe).

Ludovic CHIRA, coresp.

METALURGISTUL CUGIR—ELECTROPUTERE CRAIOVA 2—0 (0—0)

Meci de bună factură tehnică. Gazdele au ratat multe ocazii, în timp ce craiovenii au jucat bine doar în cîmp. Golurile au fost înscrise de **Suciu** (min. 55 și 85). A arbitrat foarte bine G. Blau — Timișoara

M. VILCEANU, coresp.

CORVINUL HUNEDOARA — C.F.R. ARAD 2—1 (1—0)

Hunedorenii au reușit să cîștige la limită acest meci. Golurile au fost realizate de **Foca** (min. 35), **Cergo**, (min. 67), respectiv, **Mihoc** (min. 85). A condus foarte bine V. Cioc — Mediaș.

V. ALBU, coresp.

POLITEHNICA TIMIȘOARA — MINERUL ANINA 2—0 (1—0)

Într-un joc de slabă factură tehnică, studenții au fructificat doar două dintre numeroasele ocazii avute. Autorul golurilor: **Bojin** (min. 35 și 51). Corect arbitrajul lui I. Erdoș — Oradea.

I. STAN, coresp.

ETAPA VIITOARE (14 noiembrie): Vulturii Textila Lugoj — Metalurgistul Cugir, Corvinul Hunedoara — Politehnica Timișoara, Chimia Făgăraș — Olimpia Satu Mare, C.F.R. Timișoara — Minerul Baia Mare, C.F.R. Arad — C.S.M. Reșița, Electroputere Craiova — Minerul Anina, Gloria Bistrița — Olimpia Oradea, Gaz metan Mediaș — C.S.M. Sibiu.

CLASAMENTUL SERIEI I

1. SPORTUL STUDENȚESC	12	7	5	0	23—13	19
2. Progresul București	12	6	3	3	22— 9	15
3. S. N. Oltenița	11	6	3	2	14—11	15
4. Politehnica Galați	12	5	4	3	18— 9	14
5. Metalul Tîrgoviște	12	6	2	4	14—13	14
6. Ceahlăul P. Neamț	12	5	3	4	18—18	13
7. Știința Bacău	12	5	3	4	12—13	13
8. F. C. Galați	12	5	2	5	17—17	12
9. Progresul Brăila	11	4	3	4	11— 8	11
10. Metalul Plopeni	12	5	1	6	14—15	11
11. Metalul București	12	3	4	5	11—13	10
12. Dunărea Giurgiu	12	4	2	6	11—19	10
13. Chimia Rm. Vîlcea	12	4	2	6	10—21	10
14. Portul Constanța	12	2	5	5	12—15	9
15. C.F.R. Pașcani	12	3	1	8	13—16	7
16. Poiana Cîmpina	12	3	1	8	12—22	7

CLASAMENTUL SERIEI A II-a

1. C.S.M. REȘIȚA	12	9	2	1	22— 5	20
2. Minerul Baia Mare	12	6	3	3	20— 9	15
3. C.F.R. Timișoara	12	5	4	3	14— 8	14
4. C.S.M. Sibiu	12	7	0	5	13—16	14
5. Politehnica Timișoara	12	5	3	4	22—14	13
6. Metalurgistul Cugir	12	6	0	6	11—13	12
7. Corvinul Hunedoara	12	5	1	6	15—14	11
8. Gloria Bistrița	12	5	1	6	15—15	11
9. C.F.R. Arad	12	4	3	5	15—15	11
10. Olimpia Oradea	12	5	1	6	15—16	11
11. Minerul Anina	12	5	1	6	12—21	11
12. Vulturii textila Lugoj	12	4	3	5	12—22	11
13. Chimia Făgăraș	12	4	2	6	22—20	10
14. Electroputere Craiova	12	4	2	6	10—16	10
15. Gaz metan Mediaș	12	3	3	6	8—14	9
16. Olimpia Satu Mare	12	3	3	6	6—14	9

Plopeanu (Metalul Plopeni) e la pămînt. Mircea Sandu (autorul golului) și Jamaischi își exteriorizează bucuria după înscrierea unicului punct. Față din meciul Sportul studențesc — Metalul Plopeni.

Foto: V. BAGEAC

IERI, ÎN „CUPA EMERIC VOGL"

PITEȘTI, 7 (prin telefon) — Pe un timp excelent, în prezența a peste 7.000 de spectatori, stadionul „1 Mai" din localitate a găzduit primele jocuri ale competiției fotbalistice memoriale organizată de clubul F.C. Argeș. Înaintea ambelor partide disputate în prima zi a turneului, s-a păstrat un minut de reculegere în amintirea celui dispărut. De asemenea, în timpul pauzei, spectatorilor și echipelor participante li s-au prezentat — prin intermediul stației de radioficare — scurte date din bogata activitate a lui **Emeric Vogl.** Iată și cîteva amănunte din desfășurarea partidelor:

JIUL — PETROLUL 5—2 (3—1)

Reprezentanții Văii Jiului s-au comportat foarte bine. Ei au stăpînit mijlocul terenului, au combinat eficace, evoluînd peste nivelul partidelor din campionat. Petrolul a jucat neconvingător, acțiunile sale de atac au fost firave, nepericlitînd decît foarte rar poarta apărată de Suciu. Au marcat **Peronescu** (min. 1 și 74), **Mulțescu** (min. 20 și 22) și **Stoian** (min. 79), respectiv, **N. Ionescu** (min. 30) și **Bădin** (min. 82). A arbitrat bine A. Bentu — Buc.

STEAUA — F.C. ARGEȘ 6—3 (6—0, 1—1)

Meci echilibrat, cu foarte multe faze de fotbal autentic. Cei care au dominat și au creat cele mai periculoase atacuri au fost gazdele, care însă — lipsite și de șansă — nu au izbutit să înscrie din numeroasele acțiuni de atac decît cu un gol. Echilibrul pe tabela de marcaj s-a menținut și după scurgerea celor 90 de minute, cînd scorul a fost 1—1, prin golurile înscrise de **I. Constantin** (min. 52) și **Dobrin** (min. 58). Conform regulamentului competiției fiecare echipă a executat 5 lovituri de la 11 m. Au transformat **Pantea, Ștefănescu, Negrea, Dumitriu III** și **Cristache** de la Steaua, **M. Popescu, Radu, Prepurgel** și **Jercan** (Dobrin a șutat în bară!), de la F. C. Argeș. A arbitrat bine A. Münich — Buc.

Duminică 21 noiembrie se vor juca meciurile **Steaua — Jiul** (finala turneului memorial) și **F.C. Argeș — Petrolul** (locurile III—IV).

Al. MOMETE — coresp.

UNIVERSITATEA CRAIOVA — BONSUCCESO (BRAZILIA) 2-1 (0-0)

CRAIOVA, 7 (prin telefon, de la corespondentul nostru).

Ieri dimineață, pe stadionul Central, din localitate, în prezența a 10 000 de spectatori, a avut loc partida internațională amicală de fotbal dintre echipele Universitatea și Bonsucceso Brazilia. Evoluînd slab în prima repriză, studenții au oferit în această parte a meciului o demonstrație de antifotbal. După pauză, jocul se schimbă, fotbaliștii craioveni atacă mai mult și înscriu de două ori prin **Neagu** (min. 47) și *Tarălungă* (min. 50). Încurajați de cele două goluri, gazdele forțează nota jocului, dar cei care înscriu sînt fotbaliștii brazilieni, în min. 77, prin *Ernani*, la capătul unei acțiuni personale.

Șt. GURGUI

CRIȘUL — C.F.R. CLUJ 1-0 (1-0)

Jocul nu a satisfăcut decît în primele 45 de minute, cînd acțiunile au fost mai cursive, cu un pronunțat caracter ofensiv. După pauză, numeroasele greșeli au fragmentat jocul, iar jucătorii ambelor echipe au părut dezinteresați de soarta partidei. Unicul gol a fost înscris în min. 26 de către Suciu, după o frumoasă combinație cu Tamaș. A condus bine Al. Ivanov (Oradea).

G. ILIE, coresp.

O SCURTĂ ODIHNĂ A LOTULUI REPREZENTATIV

(Urmare din pag. 1)

Membrii lotului, dăruiți trup și suflet... handbalului

siți dintre ei, pentru Dumitru, Radu Nunweiller, Neagu, Dinu, Vigu și cei doi portari, el a durat numai 20 de minute. Antrenamentul a fost ușor, compus din mișcări simple de gimnastică și a fost condus de Angelo Niculescu. „Grupa Ozon" (Sătmăreanu, Lupescu, Deleanu, Mocanu, Domide, Anca, Lucescu, Dembrovschi, Iordănescu și Năstase) a lucrat 40 de minute, ceva mai intens, efectuînd alergări de viteză, iar la sfîrșit a jucat un fel de mică partidă de handbal.

Antrenorii au găsit de cuviință ca timp de două zile, jucătorii să nu mai dea cu piciorul în minge și asta e bine, e folosul unui repaus absolut necesar. Inamicul prim, recunoscut aici de către toți, e oboseala. În 15 zile (20 octombrie—3 noiembrie) acești jucători au susținut 5 meciuri oficiale, dintre care 2 internaționale, inclusiv deplasările peste hotare. Se iau măsuri energice împotriva oboselii. Tot programul e econstruit pe ideea de odihnă. Dacă și Dumitru, acest jucător care pare la un moment dat infatigabil, a trebuit să fie trecut în **grupa specială**, e limpede că refacerea potențialului general al fiecărui om reprezintă urgența nr. 1. Dar speranțe sînt. Pentru că opt zile înseamnă ceva atunci cînd se fac cele de trebuință și atunci cînd băieții vor. Iar ei vor, chiar dacă nu ți-o spun cu ostentație și cu lozinci. Radu Nunweiller se supune unui program special. Ar fi de spus ceva apropo de el și de toate problemele controversate ale echipei naționale. E util să discutăm în contradictoriu, să ne duelăm cu argumente, fiindcă la adevăr se ajunge greu și nimeni nu e logodit cu adevărul absolut. Acum zarurile au fost aruncate. Antrenorii, cei responsabili, au hotărît într-un anumit fel și în aceste zile nu se mai poate schimba nimic. După meci vom avea din nou dreptul să-i judecăm cu obiectivitate și, dacă va fi cazul, cu asprime. Însă, în zilele rămase, ar fi neavenit să mai contestăm ceva. N-ar ajuta la nimic, ar bruia, în schimb, starea de spirit a tricolorilor, pe care noi avem acum datoria s-o încălzim, să-i mărim voltajul. N-a mai rămas vreme decît pentru ameliorarea generală a celor preconizate de către cei investiți cu drepturi și răspundere. N-a mai rămas vreme decît pentru unirea tuturor în jurul echipei naționale. Energia sufletească e în stare să producă fapte mai însemnate și mai grele decît cîștigarea unui meci de fotbal, oricît ar fi aceasta de însemnat și de greu.

Și acum cîteva spicuiri din programul lotului național. MARȚI: **control medical la București și vizionarea în studioul de televiziune a filmului partidei dintre R.D.Germană și Cehoslovacia.** MIERCURI: **singurul joc de verificare (o repriză cu Flacăra roșie, alta cu Metalul) pe stadionul „23 August", începînd de la ora 14,30.** Joi, vineri și simbătă — antrenamente cu scop tactic, plimbări, spectacole.

Astă-seară (n.r. aseară) vor sosi la Poiana Brașov **Dobrin** și **Vlad,** învoiți să participe la meciurile „CUPEI EMERICH VOGL". În lot va mai fi convocat și **Adamache.**

PRONOSPORT ● PRONOEXPRES ● PRONOSPORT ● PRONOEXPRES

AȘA ARATĂ O VARIANTĂ CU 13 REZULTATE EXACTE LA CONCURSUL PRONOSPORT NR. 45 ETAPA DIN 7 NOIEMBRIE 1971

I.	Cagliari — Napoli	2—1 — 1
II.	Catanzaro — Varese	1—1 — x
III.	Fiorentina — Bologna	2—1 — 1
IV.	Internazionale — Torino	2—0 — 1
V.	Juventus — Roma	2—1 — 1
VI.	Lanerossi — Verona	2—1 — 1
VII.	Mantova — Atalanta	1—0 — 1
VIII.	Sampdoria — Milan	0—2 — 2
IX.	Dunărea — Metalul Tîrg.	0—1 — 2
X.	Progresul Br. — Ș.N. Oltenița	ANULAT
XI.	Ceahlăul — F.C. Galați	5—0 — 1
XII.	C.S.M. Sibiu — C.F.R. Timișoara	1—0 — 1
XIII.	Metalurgistul Cugir — Electroputere	2—0 — 1

Fond de premii: 363.675 lei.

Plata premiilor va începe în Capitală de la 12 noiembrie pînă la 22 decembrie 1971 inclusiv, în țară de la 15 noiembrie pînă la 22 decembrie 1971 inclusiv.

Meciul X fiind anulat, toate variantele primesc pronostic exact la acest meci.

NUMERELE EXTRASE LA TRAGEREA EXCEPȚIONALĂ PRONOEXPRES DIN 7 NOIEMBRIE 1971

EXTRAGEREA I:	39	23	29	20	36	26	7	25
EXTRAGEREA a II-a:	18	31	38	40	13	26	23	33
EXTRAGEREA a III-a:	2	12	43	21	26	45	7	32
EXTRAGEREA a IV-a:	33	18	21	1	24	43	3	2
EXTRAGEREA a V-a:	45	1	22	35	5	29	41	32

Fond de cîștiguri provizoriu: 1.628.000 lei.

Plata premiilor va începe în Capitală de la 17 noiembrie pînă la 22 decembrie; în țară: de la 22 noiembrie pînă la 22 decembrie 1971 inclusiv.

„Trofeul Carpați" la handbal masculin

ULTIMELE AMĂNUNTE DIN TABĂRA OASPEȚILOR

În ora cînd aceste rînduri văd lumina tiparului, majoritatea echipelor participante la cea de a XII-a ediție a „Trofeului Carpați" se află în drum spre Galați unde se vor instala în confortabilele camere ale modernului hotel „Turist" din la fel de modernul cartier gălățean, Tiglina. Sfortele popasuri prin București ne-au prilejuit întîlnirea unor vechi cunoștințe, antrenori și jucători de peste hotare, oaspeți pentru cîteva zile ai țării noastre. Ocazie fericită pentru a afla amănunte interesante, cu mai mult de 24 de ore înaintea începerii acestei mari competiții internaționale.

Volubil ca întotdeauna, antrenorul spaniol *Barcennas* ne vorbește despre echipa sa și despre perspectivele ei. Nu ne mirăm să aflăm că formația iberică se pregătește pentru turneul de calificare la J.O. care va avea loc chiar în Spania în primăvara anului viitor. „Trofeul Carpați" este și pentru handbaliștii spanioli, ca și pentru cei norvegieni și francezi un prilej de verificare, de evaluare corectă, în fața unor adversari pnternici, a formei atinse și a eficienței metodelor de pregătire. Pentru acest motiv, echipa este prezentă la Galați cu tot ce are mai bun handbalul spaniol la această oră și va lupta cu toată forța pentru rezultate cît mai bune. Această selecționată este alcătuită în marea ei majoritate din handbaliști de la patru echipe : *Barcelona C.F. (6), Atletico Madrid (4), Granollers (2)* și *Marcol Argon (2).* Cunoscută fiind dificultatea întrecerii, din lotul deplasat la Galați nu lipsesc cunoscuții internaționali *Morera Altisen* (de 45 de ori prezent în formația Spaniei), *Rochel Morales* (34), portarul *Acosta Perramon* (25), *De Andres* (34) și *Garcia Cuesta* (16).

Aseară, la sosirea pe aeroportul Otopeni, fotoreporterul nostru Dragoș Neagu a surprins un grup de handbaliști francezi. Astăzi, echipa Franței își va continua drumul spre Galați.

Urmînd să ajungă în orașul de pe Dunăre abia luni după amiaza, după o lungă călătorie cu trenul, handbaliștii maghiari nu au fost, firește de găsit. Am aflat totuși că selecționata Ungariei va fi și ea prezentă aici cu tot ce are mai bun, avînd în frunte pe celebrii internaționali : *Istvan Marosi* (125! — record al acestui lot reprezentativ), *Janos Adorjan* (114), *Sandor Kallo* (107), *Lajos Simo* (107), *Joszef Klein* (83), dar și cu mai tinerii handbaliști *Karoly Vass*, fratele cunoscutului *Sandor Vass* (86), ambii de la echipa *Elektromos SE* sau pe *Ferenc Leiser* de la *Csepel SC*, fost pînă nu de mult căpitanul echipei de tineret a Ungariei.

Cu mult interes este așteptată evoluția reprezentativei Norvegiei, care se aliniază pentru prima oară la startul acestei întreceri. „Vikingii" impresionează (nici nu-i de mirare...) prin statură. Toți bine făcuți, înalți, masivi, seamănă — la prima vedere — cu o echipă de baschet. Cel mai simpatic este și unul din cei mai vechi membri ai selecționatei : *portarul Pal Bye* (50), care va concura în mod sigur la titlul de cel mai înalt portar al turneului : 1,92 m. Alături de el sînt prezenți la Galați, unii dintre cei mai buni jucători de handbal din Norvegia : *Carl Graff-Wang* (63), *Arnulf Baek* (60), *Iunge Hansen* (56), *Jon Reinerksen* (52). Cei mai înalți jucători ai echipei sînt *Per Ankoe* și *Pal Cappelen* — ambii 1,93 m.

Ultimele formații vor sosi la Galați luni spre seară. Este vorba de selecționatele R. F. a Germaniei și Iugoslaviei (care a făcut drumul de la Belgrad la Galați în autocar !).

VĂ PREZENTĂM...
CAVALERII FLUIERULUI

Pentru a asigura o cît mai bună conducere a jocurilor din cadrul „Trofeului Carpați", federația noastră de specialitate a solicitat prezența unor reputați cavaleri ai fluierului din țara noastră și de peste hotare. Iată-i pe cei 9 arbitri care vor conduce partide cu acest prilej : **Kurt GABRIEL și Hans-Jacob BERTSCHINGER**, ambii Elveția, **Knud LUNDIN și Karl NILSSON**, ambii Suedia, **Vasile SIDEA, Varac PELENGHIAN, Constantin CĂPĂȚÎNĂ, Vladimir COJOCARU, Pandele CÎRLIGEANU** — toți din România.

Turneul de handbal feminin din R. F. G.

ECHIPA ROMÂNIEI - ÎNVINSĂ DE CEA A IUGOSLAVIEI

KARLSRUHE, 7 (prin telex). Sîmbătă seara tîrziu, echipele de handbal participante la turneul feminin organizat de forul de specialitate din R. F. a Germaniei și-au disputat meciurile etapei a II-a. La Phorzheim, echipa României — după victoria de vineri în meciul cu Danemarca — a pierdut partida cu Iugoslavia. Handbalistele iugoslave au cîștigat — la capătul unui meci dîrz disputat — cu 12—9 (7—4). În cel de al doilea meci, echipa țării gazdă a întrecut Danemarca cu 8—6 (5—2)

TINERELE NOASTRE HANDBALISTE
DIN NOU ÎNVINGĂTOARE: 16—11 CU POLONIA

Și în cea de a doua partidă, care a opus speranțele handbalului feminin din România și Polonia, desfășurată ieri după-amiază în sala Floreasca, reprezentantele țării noastre au obținut o victorie comodă la scorul de 16—11 (6—4). Gazdele mizînd pe un plus de viteză și inventivitate în acțiunile ofensive, pe un sistem defensiv mai bine organizat, au avut inițiativa în permanență, dovedind o certă superioritate.

Spre deosebire de prima întîlnire, de această dată, replica dată de junioarele poloneze a fost neconvingătoare, echipa oaspe fiind deseori surprinsă pe contraatac. Și dacă diferența de pe tabela de marcaj nu a fost mai consistentă în final, aceasta se datorește faptului că antrenorii români au rulat întregul lot, folosind și jucătoarele mai puțin experimentate. Au înscris : Ionescu 2, Florea 2, Luca 2, Mihăilă 2, Radu 2, Hobincu și Stamatin 5 din echipa învingătoare, respectiv, Rosochaska 3, Duda 2, Czarnasiak 2, Bartula, Wedogin, Wasowics și Kapcja din cea învinsă. Au arbitrat corect **I. Pokorny** și **V. Polacec** (Cehoslovacia).

S-AU ÎNCHEIAT ÎNTRECERILE (în serii) LA LUPTE LIBERE

Steaua în dificultate la Tîrgoviște

Ieri s-a disputat ultima etapă a campionatului republican de lupte libere pe echipe. Ea nu a definitivat însă ierarhia în serii, adică n-a desemnat cele șase echipe (din fruntea clasamentelor) care vor participa la turneul final, și nici pe cele două codașe, condamnate la retrogradare, întrucît o serie de echipe mai au de susținut meciuri (individuale) restante (programate pentru 13 noiembrie). Indiferent de rezultatele acestor restanțe, formațiile **Steaua, Steagul roșu Brașov, Metalul Tîrgoviște** și **Dinamo București** se află printre candidatele la titlu.

Seria Vest

• **LEMNARUL ODORHEI EGAL CU PROGRESUL BUCUREȘTI !** Reuniunea programată în sala Progresul din Capitală a avut un final dramatic. Partida vedetă dintre Progresul și Lemnarul Odorheiul Secuiesc, pe lîngă că a durat mai bine de două ore, a fost deosebit de disputată și n-a lipsit mult să se încheie cu victoria oaspeților. Evident, favorita întîlnirii era Progresul care pe lîngă „avantajul terenului propriu" avea în formație concurenți mai bine cotați. Dar în spațiul de concurs, lucrurile s-au întîmplat altfel. Oaspeții, cu o serie de concurenți bine pregătiți, cu multă combativitate, au smuls formației bucureștene un meritat scor egal : 17—17. Bucureștii au avut în I. Dragoman (cat. 48 kg) și M. Marin (57 kg) cei mai buni concurenți. Ei au cîștigat prin tuș în ultimele secunde ale meciului, în condiții deosebit de grele, cum a fost cazul lui Dragoman care pînă în momentul tușului a fost condus cu 6—3 de către C. Szasz. Lemnarul s-a prezentat mai bine la categoriile mari, unde I. Szasz (90 kg) și I. Lăszlo (+100 kg), au repurtat victorii nesperate. O bună impresie au lăsat și L. Simo (62 kg) și E. Teglas (68 kg) care au reușit să-i întrecă la puncte pe unii dintre cei mai valoroși sportivi de la Progresul, pe G. Antonie și M. Pantazi.

Cea de a treia participantă la triunghiularul bucureștean, Vulturii **Textila** Lugoj a avut o evoluție stearsă, în afară de Gh. Peter și Lazăr Rădoi — singurii din echipa lugojeană notați pe foaia de arbitraj cu cîte două victorii — ceilalți echipieri s-au comportat slab. C. Zeiner, de pildă, n-a avut condiție fizică nici pentru o repriză (de altfel, el a fost descalificat pentru „fugă" în ambele meciuri), iar I. Györfi (48 kg) și D. Vuia (52 kg) sînt prea cruzi, ei nu pot face față încă meciurilor de campionat, pierzînd la București pe toată linia prin tuș. Arbitrajul (șef de saltea C. Popescu) a fost corespunzător. O notă proastă, în schimb pentru antrenorul echipei Lemnarul, J. Kovács, care la apropape toate deciziile și-a manifestat nemulțumirea în mod nesportiv, strigînd încontinuu la arbitri. **Rezultate tehnice :** Progresul cu Vulturii textila Lugoj 24—11, cu Lemnarul Odorhei 17—17, Lemnarul cu Vulturii 23—13. **(T. RĂBȘAN).**

• **DINAMO VICTORIOASĂ LA BRAȘOV.** Bucureștenii s-au impus cu autoritate în ambele întîlniri, cîștigînd la scor : 29,5—10,5 cu Olimpia Satu Mare și 26,5—9,5 cu A.S.A. Brașov. Sătmărenii, într-o formă slabă, au pierdut la A.S.A. Brașov cu 12—16. **(P. DUMITRESCU-coresp.)**

Seria Est

• **REUNIUNE ECHILIBRATĂ LA TÎRGOVIȘTE.** Multipla campioană a țării, Steaua, a fost nevoită să se întrebuințeze serios pentru a obține cele două victorii : 17—15 cu Nicolina Iași și 21—15 cu Metalul Tîrgoviște. Metalurgiștii i-au întrecut, în urma unor confruntări spectaculoase, pe ieșeni cu 27—10. **(Mișu PETRE-coresp.)**

• **ÎN CELELALTE ÎNTÎLNIRI : La Medgidia** : Rapid București — I.M.U. Medgidia 26—14, Rapid—Dunărea Galați 17—11, Dunărea — I.M.U.M. 25—15, **(R. AVRAM-coresp.). La Constanța :** Tomistex Constanța—Progresul Brăila 27,5—12,5, Tomistex—Mureșul Tg. Mureș 22—10, Progresul—Mureșul 19—17 **(G. TAMAȘ-coresp.).**

★

• **PARTIDE RESTANTE : La Brașov** (restanță din tur — s-a disputat sîmbătă) : Dinamo București—A.S.A. Brașov 18—18, Dinamo—Olimpia Satu Mare 15—9. **(E. BOGDAN-coresp.). La Timișoara** (greco-romane) : C.F.R. Timișoara—Electroputere Craiova 18—14, C.F.R.—Olimpia Satu Mare 20—20, Electroputere — Olimpia 20—8. **(O. ION-coresp.).**

sportul în lume

TINERII BOXERI ROMÂNI ÎNVINGĂTORI
ȘI ÎN PARTIDA A DOUA CU ECHIPA R.D. GERMANE

BISCHOFSWERDA 7, (prin telefon). Tinerii boxeri români au repurtat o nouă victorie cu 14—8 în meciul revanșă desfășurat în Palatul Culturii din Bischofswerda în fața reprezentativei de tineret a R.D. Germane. Rezultatul final putea fi și mai categoric, dacă Remus Cosma și Dinu Condurat nu coborau treptele ringului învinși, grație unor vădite greșeli de arbitraj. După excelenta evoluție a pugiliștilor români la Cunewalde, partida de duminică a suscitat un interes deosebit, fiind inclusă în programul televiziunii din R.D. Germană și urmărită de un numeros public.

Dintre autorii victoriei noastre, meritată a fi remarcată comportarea bună a lui **Marian Lazăr, Simion Cuțov, Sandu Mihalcea, Vasile Croitoru și Marian Culineac.** Din cele 11 meciuri disputate, doar 2 întîlniri s-au încheiat cu victorii la puncte, restul partidelor terminîndu-se înainte de limită : 7 prin abandon și 2 prin k.o. (autori Marian Lazăr și Sandu Mihalcea).

Boxerii români au fost net superiori la capitolele pregătire fizică și combativitate, acest fapt fiind relevat și de antrenorul federal al R.D. Germane, **Peter Thomas,** care ne-a declarat următoarele : **„Sportivii români mi-au lăsat o impresie foarte bună, avînd o stare fizică și psihică excelentă, dublate de calități atletice extraordinare. Mi-au plăcut în mod special Dinu Condurat, care are de pe acum un frumos bagaj de cunoștințe tehnice, Simion Cuțov, căruia îi prevăd un mare viitor și Sandu Mihalcea, care dacă va fi lucrat cu aceeași atenție, și pe mai departe, nu văd cine l-ar putea învinge la cat. ușoară".**

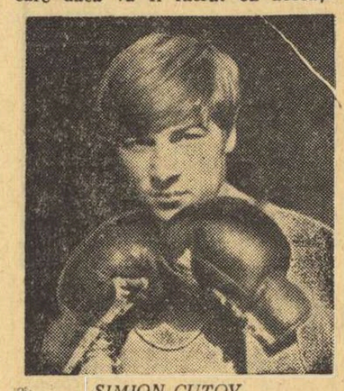

SIMION CUȚOV

Rezultate tehnice (în ordinea categoriilor) : Remus Cosma p.p. W. Liebing, Dinu Condurat p.p. R. Langer, Marian Lazăr înv. k.o. 1 C. Zornov, Simion Cuțov înv. ab. 3 W. Kettelhut, Adrian Guțu pierde desc. 3 K. Thenerkauf, Sandu Mihalcea înv. k.o. 2 B. Schulze, Ștefan Florea pierde ab. 2 D. Schnieber, Vasile Croitoru înv. ab. 1 G. Fehse, Marian Culineac înv. ab. 1 G. Fischer, Ion Ruicu înv. ab. 2 W. Warnke.

Tineri boxeri români sosesc luni la ora 18,30 la aeroportul internațional Otopeni.

Paul IOVAN — **Gheorghe CIORANU**

În vederea meciurilor cu R. D. Germană

ANTRENORUL ION POPA SPERĂ INTR-O COMPORTARE BUNĂ A BOXERILOR NOȘTRI

Pregătirile boxerilor români pentru apropiatele partide cu selecționata R. D. Germane au intrat în linie dreaptă. Ultimele zile au fost afectate verificărilor în vederea alcătuirii formațiilor A și B care vor evolua la București și Brăila. Zilele trecute, în timp ce o parte a lotului susținea partide publice în sala Semănătoarea, ceilalți selecționabili se înfruntau în sala clubului Steaua în pasionante lupte la mănuși. Despre aceste confruntări ne-a vorbit antrenorul coordonator al lotului, **Ion Popa :**

— În cursul meciurilor de verificare despre care vorbim, băieții au luptat cu adversari mai grei, iar în unele cazuri parteneri de antrenament au fost schimbați în fiecare repriză. Deci, solicitările au fost progresive și trebuie să remarc că mulți dintre cei vizați să îmbrace tricoul de internațional au corespuns integral. Sportivii sînt conștienți că întîlnirea cu echipa R.D. Germane nu este ușoară și s-au pregătit cu multă sîrguință. La această verificare au corespuns integral : cocoșul **Vasile Ivan,** semiușorul **Antoniu Vasile,** ușorul **Paul Dobrescu,** semimusca **Ștefan Boboc,** pana **Pavel Nedelcea** și semimijlociul **Victor Zilberman.** În general, întregul lot se află într-o formă bună. Dar, așa cum este normal, nu toți pot fi aduși la același numitor. Astfel, unii s-au prezentat mai slab, cum este cazul lui **Alec Năstac** sau **Gabriel Pometcu,** iar alții la valoarea cunoscută, cum sînt **Aurel Mihai, Constantin Gruiescu, Horst Stump, Ion Alexe.**

— Deoarece pînă la partidele cu R.D.G. mai sînt doar cîteva zile, ce program prevedeți pînă atunci ?

— Program de finisare, în funcție de adversarii pe care îi întîlnesc sportivii români. La cîteva categorii de greutate se vor înfrunta boxeri apropiați ca valoare, cu performanțe deosebite. Astfel, la semimijlocie vor încrucișa mănușile **Manfred Wolke** (campion olimpic) și **Victor Zilberman** (medalie de argint la C.E. de la București), deci o partidă deschisă oricărui rezultat și, sper, de bună valoare tehnico-spectaculară. La mijlocie mică, rutinatului **Peter Tiepold** îi vom opune pe puncheurul **Tudor Nicolae.**

— O nouă întrebare : Ce echipe preconizați ?

— Colegiul de antrenori va hotărî aceasta. Eu, totuși, pot să vă anunț formațiile probabile, cu specificarea că ele pot suferi modificări în funcție de anumite considerente tactice sau de eventuale accidentări. **ECHIPA A** (în ordinea categoriilor) : **Aurel Mihai, Constantin Gruiescu, Vasile Ivan, Gabriel Pometcu, Antoniu Vasile, Paul Dobrescu, Victor Zilberman, Tudor Nicolae, Alec Năstac, Horst Stump, Ion Alexe. ECHIPA B : Stefan Boboc, Ion Nicolau, Ionel Ciocol, Pavel Nedelcea, Gheorghe Ciochină, Gheorghe Pușcaș, Ion Hodoșan, Ion Mocanu, Ion Petrea, Marin Constantinescu, Ilie Dascălu.**

Am mulțumit antrenorului emerit **Ion Popa** pentru informațiile interesante și avem convingerea că în partidele cu echipa R.D. Germane pugiliștii noștri vor avea o comportare pe măsura prestigiului de care se bucură boxul românesc în arena internațională.

Paul IOVAN

NĂSTASE ȘI FRANULOVICI INVITAȚI LA TURNEUL „PRO" DIN ITALIA

BOLOGNA 7 (Agerpres). — La turneul internațional de tenis de la Bologna rezervat profesioniștilor, programat în cursul acestei săptămîni, au fost invitați să participe și cunoscuții jucători amatori Ilie Năstase (România) și Z. Franulovici (Iugoslavia), ca urmare a excelentelor performanțe realizate de acești doi tenismeni europeni la ultimele concursuri de anvergură. Ei îi înlocuiesc pe australienii John Newcombe și Roy Emerson care s-au declarat indisponibili.

Turneul de la Bologna contează pentru campionatul mondial al profesioniștilor. Finala acestui circuit de turnee, care va reuni pe cei mai buni 8 jucători profesioniști din lume, se va desfășura începînd de la 26 noiembrie în S.U.A., la Dallas.

Ashe întîlnește pe Kodes în finala de la Stockholm

STOCKHOLM 7 (Agerpres). — În finala turneului internațional de tenis „open", de la Stockholm se vor întîlni americanul de culoare Arthur Ashe și cehoslovacul Jan Kodes. În semifinalele competiției, Kodes l-a eliminat cu 2—6, 6—2, 6—4 pe sud-africanul Cliff Drysdale, iar Ashe l-a învins cu 6—4, 6—3 pe spaniolul Gimeno.

Rezultate înregistrate în semifinalele probei de dublu : Smith, Gorman (S.U.A.) — Rosewall, Stolle (Australia) 6—4, 6—4 ; Ashe, Lutz (S.U.A.) — Carmichael, Rufels (Australia) 6—0, 7—6. În ultimul meci al sferturilor de finală, perechea Năstase (România) — Lundquist (Suedia) a fost eliminată de americanii Ashe — Lutz cu 4—6, 6—7.

TELEX

Cu prilejul unui concurs ciclist, desfășurat pe velodromul acoperit din Grenoble, cunoscutul alergător belgian Ferdinand Bracke a realizat un nou record mondial în proba de 5 km cu timpul de 6:01,1 (vechiul record — 6:05,6).

■

La Pekin, în turneele finale pe echipe ale campionatelor afro-asiatice de tenis de masă s-au înregistrat rezultatele : masculin : Japonia — R.P.D. Coreeană 5—2 ; feminin : R. P. Chineză — R.P.D. Coreeană 3—1.

■

În cadrul competiției europene de tenis pe teren acoperit, echipa Belgiei a dispus de cea a Elveției cu 4—1.

■

Boxerul de categorie ușoară (clasa juniori) Alfredo Marcano (Venezuela) l-a învins prin k.o. în repriza a 4-a pe japonezul Iwatta, în meciul contînd pentru titlul mondial, desfășurat la Caracas.

■

Continuîndu-și turneul în Cehoslovacia, echipa masculină de baschet Statyba din Vilnius a jucat la Kosice cu o selecționată locală. Baschetbaliștii sovietici au terminat învingători cu scorul de 97—62 (44—35).

■

În campionatul de hochei pe gheață al U.R.S.S. s-au disputat două noi partide. Echipa S.K.A. Leningrad a terminat la egalitate : 2—2 cu formația Sibir Novosibirsk, iar Dinamo Moscova a întrecut cu scorul de 1—0 pe Torpedo Gorki.

■

Echipa iugoslavă de hochei pe gheață Partizan Belgrad, aflată în turneu în Polonia, a evoluat la Varșovia în compania formației locale Legia. Victoria a revenit gazdelor cu scorul de 10—1 (4—0, 2—1, 4—0).

■

Turneul internațional de tenis desfășurat la Aberavon (Țara Galilor) a fost cîștigat de Robert Hewitt (Republica Sud-Africană), care în finală l-a învins cu 7—6, 6—4 pe englezul G. Battrick. La feminin, pe primul loc s-a clasat Virginia Wade (Anglia). Ea a învins-o în mod surprinzător cu 7—6, 6—3 pe australianca Evonne Goolagong.

■

În cadrul primului tur al „Cupei campionilor europeni" la baschet feminin, echipa vest-germană S.C. Göttingen a întîlnit pe teren propriu formația Union Firestone Viena. Sportivele austriece au cîștigat cu scorul de 50—49 (31—18).

■

Întîlnirea internațională de gimnastică desfășurată la Cracovia între selecționata secundă a Poloniei și reprezentativa Olandei s-a încheiat cu scorul de 175,90—172,05 puncte în favoarea gimnaștilor olandezi. La individual compus, pe primul loc s-a clasat sportiva olandeză Van Gerven cu 36,35 puncte.

■

Campionatul internațional de maraton al R.F. a Germaniei, desfășurat la Refrath (în apropiere de Köln), a fost cîștigat de atletul scoțian McGregor. Învingătorul a parcurs clasica distanță de 42,195 km în 2 h 19:00,2, fiind urmat de vest-germanul Wolfgang Gloede — 2 h 19:59,8. La startul acestui concurs au fost prezenți 250 de sportivi.

■

La Banska Bystrica (Cehoslovacia) s-a desfășurat un concurs internațional de judo, la care au participat sportivi de la ciuburile T.S.K.A. Moscova, A.S.K. Vorwaerts Frankfurt pe Oder și Dukla Banska Bystrica. Iată cîștigătorii turneului : cat. 63 kg : Pikolauri (T.S.K.A.) ; cat. 70 kg : Vahum (Dukla) ; cat. 80 kg : Ezevskas (T.S.K.A.) ; cat. 93 kg : Gogolauri (T.S.K.A.) ; toate categoriile : Odeselidze (T.S.K.A.).

CAMPIONATUL DE ȘAH AL IUGOSLAVIEI

BELGRAD, 7 — După disputarea a 16 runde, în cel de-al 24-lea campionat feminin de șah al Iugoslaviei conduce Katia Iovanovici cu 13½ puncte, urmată de Lazarevici — 13 puncte, Rujița Iovanovici și Sokolova — cu cîte 11½ puncte, Gordana Iovanovici — 11 puncte, Belamarici — 10 puncte etc.

În runda a 16-a, Katia Iovanovici a învins-o pe Vujanovici, iar Rujița Iovanovici a cîștigat la Kossir.

Semimijlociul A. Kolotkov (U.R.S.S.) „împinge" 165,500 kg

NOU RECORD MONDIAL DE HALTERE

MOSCOVA, 7 (Agerpres). — Cu prilejul concursului de haltere desfășurat în orașul Jdanov, cunoscutul campion sovietic Aleksandr Kolotkov a stabilit un nou record mondial la categoria semimijlocie (stilul „împins") cu performanța de 165,500 kg. Vechiul record era de 163,500 kg. La totalul celor trei stiluri, Kolotkov a realizat 477,500 kg, egalînd cea mai bună performanță a campionului mondial Vladimir Kanighin.

TOTTENHAM (în mare formă) A DISPUS CU 3—0 DE EVERTON

În etapa a 15-a a campionatului englez, echipa Tottenham Hotspur — viitoarea adversară a Rapidului în Cupa U.E.F.A — a întîlnit pe teren propriu cunoscuta formație F.C. Everton din Liverpool. Jucînd excelent, Tottenham a cîștigat meciul cu 3—0 (1—0). Primul gol l-a marcat **Jimmy Prat,** despre care Alf Ramsey, prezent la meci a declarat că îl are în vedere pentru prima selecționată a Angliei. După pauză, celelalte două goluri au fost înscrise de **Martin Chivers.** În urma acestui rezultat, Tottenham ocupă locul 7, dar are cu un meci mai puțin decît celelalte formații clasate înaintea sa.

Etapa de sîmbătă a cuprins și alte meciuri importante. Derbyul de la Manchester, dintre cele două formații din localitate, City și United, urmărit de 63 000 de spectatori, s-a încheiat la egalitate: 3—3. Fruntașa clasamentului, Manchester United, a luat conducerea de trei ori prin **McRoy, Kidd** și **Aston,** dar adversarii au egalat prompt prin excelenții **Lee, Bell** și **Summerbee.** Un alt meci dramatic s-a desfășurat între F.C. Liverpool și Arsenal, campioana și cîștigătoarea „Cupei Angliei". Liverpool a învins cu 3—2, luîndu-și revanșa după înfrîngerea suferită în finala „Cupei Angliei" (1—2). Golul victoriei a fost marcat în min. 87 de **Ross.**

Alte rezultate: Chelsea — Nottingham 2—0, Coventry — Huddersfield 2—1, Derby Country — Crystal Palace 3—0, Ipswich — Wolverhampton 2—1, Leeds United — Leicester 2—1, Newcastle — Southampton 3—1, West Bromwich Albion — Stoke City 0—1, West Ham United — Sheffield United 1—2.

Primele clasate :

1. Manchester United	16	10	4	2	32—17 24
2. Derby County	16	8	7	1	27—11 23
3. Manchester City	16	8	5	3	28—16 21
4. Shefield United	16	9	3	4	26—18 21
5. Leeds United	16	9	3	4	23—15 21
6. F. C .Liverpool	16	8	4	4	24—19 20
7. Tottenham	15	7	5	3	31—18 19

Martin Chivers (în tricou alb) înscrie al doilea gol în poarta echipei Everton Telefoto : A.P.-AGERPRES

FOTBAL meridiane

Stanley Rous despre organizarea viitoarelor ediții ale C. M.

TUNIS 7 (Agerpres). — Președintele Federației internaționale de fotbal, Stanley Rous, s-a declarat de acord cu ideea ca una din viitoarele ediții ale campionatului mondial de fotbal să fie organizată de un grup de țări cum sînt de pildă cele ale Maghrebului. **„Este o idee salutară** — a declarat Stanley Rous. **Va veni timpul cînd două sau trei țări se vor putea asocia pentru a organiza întrecerile campionatelor mondiale. În acest fel, ele ar putea să rezolve mai ușor problemele complexe ce se pun organizatorilor unei competiții de asemenea amploare. Chiar și pentru anul 1978 se întrevede o soluție asemănătoare, Argentina putînd apela la găzduirea unor meciuri de către țările învecinate.**

CAMPIONATE... CAMPIONATE... CAMPIONATE...

CEHOSLOVACIA : Penultima etapă a turului

Cu toate că duminică au loc meciurile internaționale dintre reprezentativele României și Cehoslovaciei (A și tineret), Federația de specialitate și antrenorul Novak au considerat necesară desfășurarea unei etape de campionat, în urma căreia să se definitiveze loturile echipelor A și de tineret. Iată rezultatele înregistrate în etapa de ieri (a 14-a) : Dukla Praga — Slavia Praga 1—0, Zilina — Union Teplice 3—3, Z.K.L. Brno — Banyk Ostrava, Inter Bratislava — Lokomotiv Kosice 0—1, V.S.S. Kosice — Slovan Bratislava, Tatran Presov — Spartak Trnava 1—1. Primele clasate :

1. Slovan	14	10	3	1	36—23 23
2. V.S.S. Kosice	14	8	5	1	24—14 21
3. Dukla	14	8	3	3	33—27 19

PORTUGALIA : Setubal învingătoare în deplasare

În etapa de ieri (a 8-a) a campionatului portughez, Vitoria Setubal, adversara echipei U.T.A. în Cupa U.E.F.A. a dispus cu 3—1, în deplasare, de Leixoes. Alte rezultate : Boavista — Benfica 2—2, Sporting — Farense 2—0. Primele clasate :

1. Sporting	8	7	0	1	21—6 14
2. Benfica	8	6	2	0	18—6 14
3. Setubal	8	6	1	1	21—6 13

OLANDA : Ajax — Feijenoord 2—1

Derbyul campionatului a revenit echipei Ajax, învingătoare cu 2—1 (0—0) la Amsterdam, asupra formației Feijenoord. Au marcat **Swart** (min. 68) **Cruyff** (min. 75) și, respectiv, **Israel** (min. 87).

1. Feijenoord	12	10	1	1	27—4 21
2. Ajax	12	9	3	0	23—4 21

ITALIA : Trei echipe cu 8 puncte

Inter a întîlnit pe teren propriu, în etapa a 5-a — fostul lider, Torino, în fața căruia Mazzola și coechipierii săi au cîștigat fără prea mari dificultăți. După surprinzătorul eșec suferit pe teren propriu săptămîna trecută, Milan a obținut ieri singura victorie în deplasare a etapei, cîștigînd la Genova, în fața Sampdoriei. Deși a condus cu 1—0, echipa lui Helenio Herrera, Roma, a pierdut în cele din urmă partida disputată la Torino împotriva Juventusului. Rezultate și marcatori : **Cagliari — Napoli 2—1** (Riva, Brugnera, respectiv Manservisi), **Catanzaro — Varese 1—1** (Banelli respectiv Morini), **Fiorentina — Bologna 2—1** (Scala, Clerici respectiv Chiarugi), **Internazionale — Torino 2—0** (Bertini, Boninsegna), **Juventus — Roma 2—1** (Capello 2 respectiv Amarildo), **Lanerossi Vicenza — Verona 2—1,** (Maraschi, Orazi respectiv Ciccolo), **Mantova — Atalanta 1—0** (Petrini), **Sampdoria — Milan 0—2** (Rivera din 11 m, Prati). Clasament :

1. Internazionale	5	4	0	1	11—4 8
2. Juventus	5	4	0	1	11—5 8
3. Milan	5	4	0	1	8—4 8

În clasamentul golgeterilor conduc Bettega (Juventus) și Boninsegna (Inter) cu cîte 4 goluri înscrise.

CESARE TRENTNI

R.F. a GERMANIEI : Liderul a egalat în ultimele minute

Primele două clasate n-au reușit în etapa a XIV-a decît scoruri egale. Bayern München a terminat la egalitate (1—1) cu F.C. Köln, după ce a fost condusă cu 1—0, pînă în min. 86, prin golul înscris de **Kappelmann ; Höhnes** a marcat golul egalizator pentru lideri. Schalke 04 a terminat nedecis (1—1) cu Arminia Bellefeld.

Borussia Mönchengladbach, cu șase rezerve în echipă, continuă seria succeselor dispunînd de data aceasta cu 5—2 de Hertha ! Celelalte rezultate ale etapei : Rotweiss Oberhausen — Eintracht Braunschweig 1—1, F.C. Kaisersiautern — Fortuna Düsseldorf 3—1, VfL Bochum — Borussia Dortmund 4—2, VfB Stuttgart — Eintracht Frankfurt 4—4, Hannover 96 — Hamburger S.V. 2—3, Werder Bremen — M.S.V. Duisburg 1—1.

Primele clasate :

1. Bayern München	14	9	5	0	34—13 23
2. Schalke 04	14	10	2	2	31—13 22
3. Bor. Mönchengladbach	14	9	2	3	39—13 20

În clasamentul golgeterilor conduce Müller (Bayern München) cu 11 goluri marcate, urmat de Heynckes (Borussia Mönchengladbach) cu 10 goluri. Fischer (Schalke 04) și Uwe Seeler (Hamburger S.V.) cu cîte 9 goluri.

J. NEUSSER

UNGARIA : Ujpesti Dozsa — Ferencvaros 2—1

Etapa a 11-a a campionatului Ungariei a fost dominată de derbyul dintre fruntașa clasamentului, Ujpesti Dozsa și Ferencvaros. Meciul s-a încheiat cu rezultatul de 2—1 (0—0), în favoarea lui Ujpesti Dozsa, prin golurile marcate de **Bene** (2), respectiv **Szöke.**

Celelalte meciuri ale etapei : Egyetertes — Győr 1—1, Pécs — Szombathely 1—0, Salgotarjan — Eger 3—0, Tatabanya — Debrecen 4—1, Honved — Komlo 0—0, Videoton — M.T.K. 1—1, Vasas — Csepel 0—1.

Comisia de disciplină a Federației maghiare de fotbal a pus în discuție manifestările nesportive petrecute cu prilejul meciului Ferencvaros — Egyetertes, acordînd meci pierdut ambelor echipe. Primele clasate :

1. Ujpesti Dozsa	10	7	3	0	26— 9 17
2. Komlo	11	5	5	1	13—12 15
3. Vasas	11	6	2	3	21—11 14

Redacția și administrația : București, str. Vasile Conta nr. 16 ; telefoane : centrală 11.10.05, secția corespondenți 11.51.09, interurban 12 și 286 ; telex : sportrom bue. 180, Tiparul „I. P. Informația", București 40368

PROLETARI DIN TOATE TĂRILE, UNIȚI-VĂ!

Sportul

ZIAR AL CONSILIULUI NAȚIONAL PENTRU EDUCAȚIE FIZICĂ ȘI SPORT

ANUL XXVII — Nr. 6871 | 4 PAGINI 30 BANI | Marți 9 noiembrie 1971

PROGRAMUL ADOPTAT DE PLENARA C.C. AL P.C.R. DIN 3—5 NOIEMBRIE

ESTE ÎNSUȘIT CU ÎNSUFLEȚIRE DE ÎNTREGUL NOSTRU POPOR

O STRĂLUCITĂ FUNDAMENTARE A PRINCIPIILOR SOCIALISTE ȘI COMUNISTE DE EDUCAȚIE, VIAȚĂ ȘI MUNCĂ!

Cu ample reverberații în conștiința cetățenilor țării, care au aprobat cu entuziasm Programul P.C.R. pentru îmbunătățirea activității ideologice, ridicarea nivelului general al cunoașterii și educația socialistă a maselor, pentru așezarea relațiilor din societatea noastră pe temelia principiilor etice și echității socialiste și comuniste, Plenara Comitetului Central al Partidului Comunist Român din 3—5 noiembrie se înscrie ca un eveniment memorabil în istoria poporului nostru.

Cuvîntul responsabilitate **a revenit adesea în lucrările recentei plenare. Prin Expunerea secretarului general al partidului, tovarășul NICOLAE CEAUȘESCU, înalta responsabilitate a comuniștilor pentru destinul României socialiste, pentru triumful principiilor socialiste și comuniste în viața poporului nostru, și-a găsit o strălucită afirmare. Analiza temeinică, lucidă, principială, prilejuită de această plenară — „o înaltă școală de clarificare a unor probleme de o importanță excepțională" pentru educația socialistă a maselor, cum a subliniat secretarul general al partidului în încheierea lucrărilor — a fost animată — responsabilitatea politică, civică, morală a acestui înalt for de partid, reflectînd, totodată, deplina sa unitate, devotamentul întregului popor față de politica marxist-leninistă a Partidului Comunist Român.**

Apreciind și aprobînd amplul program de măsuri adoptate în iulie de Comitetul Executiv al C.C. al P.C.R., pe baza propunerilor tovarășului NICOLAE CEAUȘESCU, Hotărîrea plenarei din 3—5 noiembrie vede în acest program „o vie întruchipare a responsabilității și umanismului care călăuzesc politica partidului, a caracterului său consecvent revoluționar".

Iată de ce întregul nostru popor își exprimă aderiunea deplină la Programul adoptat de plenară. Pornind de la realitățile țării noastre și avînd în față țelurile majore ale noii sale etape de dezvoltare — construirea societății socialiste multilateral dezvoltate — Programul definește cu claritate răspunderile pe care fiecare comunist, fiecare cetățean le are în ridicarea nivelului general al cunoașterii, în educația sa și a colectivului din care face parte, în promovarea cu principialitate și intransigență a principiilor etice și echității socialiste și comuniste.

Programul adoptat de partid — plan de perspectivă, cu o puternică armătură ideologică, politică și etică — se adresează fiecăruia dintre noi, mobilizîndu-ne la o contribuție conștientă și responsabilă în domeniile noastre de activitate, la o autoanaliză exigentă a modului nostru de comportare în societate. Iată de ce realizarea acestuia este considerată, pe bună dreptate, drept un ideal concret al întregului popor român.

Conferențiarul, prof univ. dr. Leon Teodorescu, *și asistența, ieri în sala Dalles.* Foto : M. THEO

EDUCAȚIA FIZICĂ ȘI EDUCAȚIA CETĂȚENEASCĂ
DOUĂ NOȚIUNI DE NEDESPĂRȚIT

La Universitatea populară București, instituție care și-a cîștigat un frumos prestigiu în opera de răspîndire a științei și culturii în rîndul maselor, și-a inaugurat ieri cursurile lectoratul avînd drept obiect problematica educației fizice și a sportului.

În sala Dalles au fost prezenți activiști sportivi, membri ai birourilor cluburilor și asociațiilor sportive din Capitală, conducători de secții, antrenori, profesori de educație fizică, metodiști, practic activul de bază pe care se sprijină sportul bucureștean. Deschizînd cursul, conf. univ. dr. Nicu Alexe, din colectivul de catedră, a evocat rezultatele rodnice obținute în cei trei ani de existență a lectoratului, aportul adus la popularizarea educației fizice și a sportului, la ridicarea nivelului de cunoaștere și de înțelegere a acestui fenomen integrat organic în viața noastră socială.

Anul acesta cursul și-a propus să consacre majoritatea expunerilor sarcinilor de uriașă însemnătate reieșite

(Continuare în pag. a 4-a)

MUNCA DE EDUCARE A SPORTIVILOR TREBUIE FĂCUTĂ DE CĂTRE CEI CU ÎNALTE VIRTUȚI MORALE

Amplul program adoptat de Comitetul Executiv al C.C. al P.C.R. în iulie 1971 ne-a determinat să întocmim imediat un plan de măsuri menit să contribuie la îmbunătățirea activității politico-ideologice a tuturor celor care lucrează în cîmpul activității de educație fizică și sport din județul Cluj, proiect care a dus la unele acțiuni practice valoroase și la forme educative eficiente.

Acum, însă, în lumina lucrărilor recentei plenare a Comitetului Central al P.C.R. și a istoricei expuneri a tovarășului NICOLAE CEAUȘESCU — care constituie pentru noi toți un veritabil îndreptar a ceea ce trebuie să fie un cetățean de tip nou și „un comunist de omenie" — planul nostru de muncă trebuie mult îmbunătățit și completat, după cum îmbunătățită trebuie să fie și activitatea noastră, a celor care urmărim materializarea planurilor pe care le elaborăm.

Apreciind că munca educativă a sportivilor trebuie făcută de către oameni cu înalte virtuți morale și pro-

NICOLAE MUREȘAN
președintele C.J.E.F.S. Cluj

(Continuare în pag. a 4-a)

UN ÎNDEMN ȘI O CĂLĂUZĂ ÎN MUNCĂ

Mi-am putut da seama, o dată în plus, de importanța primordială pe care o acordă partidul nostru factorului uman, în amplul proces de edificare a societății socialiste multilateral dezvoltate. O asemenea societate nu poate fi făurită decît de oameni înarmați cu o înaltă conștiință socialistă, devotați patriei, luptători neobosiți pentru înflorirea ei.

Expunerea tovarășului NICOLAE CEAUȘESCU, lucrările Plenarei și Hotărîrea care a fost adoptată cu acest prilej constituie pentru mine un îndemn și o călăuză în muncă, în eforturile de ridicare a nivelului profesional, în străduința de a fi un cetățean de nădejde al patriei mele. La cei 39 de ani ai mei, mă mîndresc cu faptul de a fi împlinit 24 de ani de cînd lucrez în această uzină și, totodată, de a fi desfășurat o eficientă muncă obștească, în special pe tărîmul sportului. Sînt arbitru de volei, gimnastică și atletism și găsesc timpul necesar să mă ocup și de antrenarea echipei de volei a uzinei noastre, care anul acesta a promovat în campionatul municipal — categoria Promoție. Toți jucătorii acestei echipe inimoase sînt salariați ai uzinei, muncitori și tehnicieni, patru dintre ei lucrînd alături de mine, în secția freze. Noi am învățat să apărăm prestigiul uzinei, atît ca muncitori, cît și ca sportivi, dînd lucru de calitate, dovedind o disciplină ireproșabilă la locurile noastre de muncă, manifestînd și în activitatea sportivă aceeași exigență.

Lucrările recentei Plenare a C.C. al P.C.R. constituie un izvor bogat de învățăminte pentru toți oamenii muncii, pentru întregul nostru popor. Ideile care au fost expuse trebuie aprofundate de către fiecare dintre noi, ele constituind un prețios ajutor în ridicarea conștiinței socialiste, în participarea cu posibilități sporite la opera de desăvîrșire a construcției socialiste, la realizarea propriei noastre prosperități.

NICOLAE POPIȘTEANU
frezor la Uzinele „Timpuri noi" din București

HANDBALISTELE JAPONEZE ÎN CAPITALĂ

Aseară a sosit în Capitală echipa feminină de handbal a Japoniei. Formația niponă va întîlni la 12 noiembrie (la Galați) și la 13 noiembrie (la București) reprezentativa României. Aflată de la 3 noiembrie în Europa, selecționata Japoniei (antrenor principal Kazoe Yamada, antrenori Utzuno Tosikazo și Ii Kaoru) a jucat patru partide (toate cîștigate) în Danemarca și Suedia. După cele două meciuri din România, handbalistele japoneze vor evolua în R.F. a Germaniei, Franța și Italia, după care, la 11 decembrie, se vor prezenta la startul turneului final al campionatelor mondiale din Olanda.

Perioada de relaxare a selecționabililor s-a încheiat ieri

FORMULA NAȚIONALEI DE FOTBAL S-A CONTURAT ȘI VA FI DEFINITIVATĂ ÎN JOCUL DE MÎINE

Năstase sau Iordănescu, alături de 3 certitudini : Lucescu, Dembrovschi, Dobrin

BRAȘOV, 8 (prin telefon) — Luni a fost din nou la Poiana Brașov o vreme de o frumusețe simplă și absolută, o sărbătoare de lumină, de verde și de alb. Păcat că lotul național de fotbal pleacă după un sejur atît de scurt. Încă două, trei zile de odihnă în ambianța aceasta care

Romulus BALABAN

(Continuare în pag. a 3-a)

În timp ce la București e „primăvară" în Poiana Brașov, tricolorii s-au întîlnit cu iarna într-un splendid decor, cu adevărat deconectant.
Foto : Th. MACARSCHI

DE ASTĂZI, LA GALAȚI

8 REPREZENTATIVE ÎȘI DISPUTĂ „TROFEUL CARPAȚI"

● Întrecerea este cotată drept una dintre cele mai mari competiții de handbal masculin ale sezonului ● Privind, de pe malul Dunării, spre München... ● Out-siderii pot deveni... protagoniști ! ● Cavalerii fluierului și problemele lor

GALAȚI, 8 (prin telex, de la trimisul nostru).

Timpul care a mai rămas pînă la partida de debut a celei de a XII-a ediții a „Trofeului Carpați" la handbal masculin se exprimă acum în ore. Aceasta înseamnă că, pe toate planurile, pregătirile au fost încheiate, că echipele care vor disputa inițiatea au terminat preparativele și și-au definitivat planurile tactice, că organizatorii au pus totul la punct. Gălățenii, ca să spunem așa, debutanți pe acest tărîm — deoarece „Trofeul Carpați" a... circulat de-a lungul anilor numai pe ruta București — Cluj — Timișoara — au avut multe și spinoase probleme de rezolvat. Dar, acum putem spune că totul este pus la punct și că, împreună cu amatorii de sport din acest mare oraș dunărean, așteptăm cu interes primele confruntări. Ce ne vor aduce ele ?

Iată o întrebare la care răspunsul este destul de greu de dat. Toate edițiile de pînă acum ale acestei tradiționale întreceri — care se bucură de un mare prestigiu pe plan european — au oferit spectacole de calitate, dispute în general interesante prin echilibrul și dîrzenia lor. Dar, la a XII-a ediție, lucrurile se schimbă într-un fel. Ea se încadrea-

Călin ANTONESCU

(Continuare în pag. a 4-a)

Meciurile selecționatei de handbal a Israelului

Zilele acestea, în cursul a două meciuri amicale, selecționata de handbal masculin a Israelului, aflată în țara noastră, a obținut următoarele rezultate : 15—18 (9—9) cu Universitatea București și 15—15 (9—9) cu selecționata Municipiului București (d.n.)

PRIMELE MECIURI IN TURNEUL FINAL LA POLO

Începînd de astă-seară, primele patru clasate în campionatul național de polo își continuă cursa pentru titlu. De fapt, întrecerile se rezumă la dubla întîlnire dintre Dinamo și Rapid, singurele echipe ce mai pot emite pretenții la primul loc, I.E.F.S. și Voința Cluj, nemaiavînd posibilități de a evita locurile III și, respectiv IV.

Clasamentul la această oră arată astfel :

1. **Dinamo**	16	15	1	0	156—33	31
2. Rapid	16	14	1	1	155—23	29
3. I.E.F.S.	16	10	2	4	75—70	22
4. Voința	16	8	1	7	96—72	17

Programul meciurilor din primul tur cuprinde următoarele întîlniri: **astăzi, de la ora 18, la bazinul Floreasca :** Voința — Dinamo și I.E.F.S. — Rapid ; **miercuri, de la ora 18 :** Voința — Rapid și I.E.F.S. — Dinamo ; **joi, de la ora 18 :** I.E.F.S. — Voința și Rapid — Dinamo.

● Arbitrii care vor conduce aceste partide sînt N. Nicolaescu, A. Kiss, I. Drăgan și C. Mărculescu.

● Iată și componența loturilor celor 4 echipe : DINAMO : Huber (Fl. Slăvei) — Popa, Zamfirescu, Kroner, M. Popescu, D. Popescu, Novac, V. Rus, Lazăr, Frîncu, Teodor ; RAPID : Mureșan (Chețan)— Bartolomeu, Țăranu, Szabo, C. Rusu, I. Slăvei, Culineac, Băjenaru, Olac, Miu ; I.E.F.S. : Scurei—Bancu, Ionescu, Schilka, Blajec, Preda, Păun, Rotariu, Demian, Weiss, Vasilco ; VOINȚA : E. Mureșan—E. Szilagy, R. Rusu, Fülop, Cl. Rusu, St. Szilagy, I. Pop, G. Pop, A. Szilagy, F. Ocolișan, V. Oprea.

● În clasamentul golgeterilor, la această oră conduce **Cl. Rusu** 45, urmat de : Blajec 30, Culineac 29, C. Rusu 26, Szabo 23, Miu 22 și Kroner 19.

ÎNTREAGA ACTIVITATE SPORTIV-TURISTICĂ TREBUIE SĂ SE DESFĂȘOARE CU PRECĂDERE LA NIVELUL CLASEI, AL DETAȘAMENTULUI DE PIONIERI

Cîteva reflecții pe marginea lucrărilor celei de a II-a Conferințe Naționale a Organizației Pionierilor

Lucrările celei de a II-a Conferințe Naționale a Organizației Pionierilor, încheiate recent, au reafirmat adevărul că **exercițiul fizic și sportul se integrează din zi în zi tot mai organic în viața și activitatea purtătorilor cravatelor roșii.** Atît raportul prezentat în comisie cît și opiniile exprimate de participanți au scos în relief **justețea orientării organizației de a găsi modalități eficiente pentru a-i apropia pe copii de activitățile sportive, în corelație directă cu aptitudinile, specificul și preferințele lor dar care să țină seama, în același timp, de latura atractivității.**

Un asemenea obiectiv extrem de complex și de important a avut drept mijloc de realizare, în primul rînd, activitatea turistică, cu multiplele ei forme : drumeții, excursii, tabere de corturi, pe profiluri sportive, „expedițiile Cutezătorii" etc. An de an, zeci și sute de mii de pionieri și școlari au fost beneficiarii turismului de masă, parcurgînd trasee dintre cele mai diverse, către munte sau în zona maritimă, bucurîndu-se de frumusețile neasemuite ale patriei. Cu fiecare acțiune turistică la care au luat parte, copiii și-au sporit continuu orizontul cunoștințelor și al înțelegerii, turismul de masă servind, direct și eficient, sensurile educative de la vîrsta cea mai fragedă.

În același timp, a fost sublinată valoarea socială a unor inițiative și activități sportive cu un pronunțat caracter aplicativ. Este cunoscut, de pildă, succesul de care s-a bucurat acțiunea de inițiere a copiilor în natație — „Delfin '70", — reeditată anul acesta și, în mod practic,

T. BRĂDEȚEANU

(Continuare în pag. a 2-a)

După victoria de la Novi Sad

MARIA ALEXANDRU CONCUREAZĂ LA „INTERNAȚIONALELE" FRANȚEI

Maria Alexandru pe podiumul premianților, după primirea trofeului cîștigat o dată cu titlul de campioană internațională de tenis de masă a Iugoslaviei. Alături, finalista probei, maghiara Beatrix Kishazi. De la Novi Sad, prima noastră jucătoare a plecat la Paris, unde participă în aceste zile la internaționalele Franței.
Foto : Bora VOJNOVICI-Novi Sad

SCHIUL SUCEVEAN A OBOSIT ?

● Excelentă bază de masă ● Unde dispar talentele ?

Schiul sucevean se bucură de frumoase tradiții. Performanțele ultimilor ani, realizate de V. Papuc, Paraschiva Cojocaru, Gh. Catrici, Gh. Duca, I. Catargiu etc., astăzi componenți ai loturilor naționale de fond și biatlon, nu reprezintă decît vîrfurile unei activități de masă foarte larg răspîndită pe teritoriul județului. Există secții de schi și grupe de învățare pentru fond și probe alpine la școlile sportive din Cîmpulung Moldovenesc, Gura Humorului, Vatra Dornei, centre de inițiere la Bradina, Cîrlibaba, Panaci sau un centru experimental în Cîmpulung Moldovenesc pentru copiii din clasele I—IV (prof. Bratu). Sute de copii deprind tainele alunecării de la profesorii lor, foști sportivi de performanță și profesori cu specializarea schi : **Rodica Sindrilaru, Rodica Pali, Gh. Bratu,** sau antrenorul **O. Frățeanu** etc. De asemenea, comisia județeană de schi cu sprijinul U.T.C. și al Consiliului județean al Organizației Pionierilor va lărgi în acest an aria de răspîndire a schiului prin deschiderea unor **centre de inițiere la școlile generale din Putna, Broșteni, Moldovița, Fundul Moldovei, Vama, Siret,** centre ce urmează a fi conduse de profesorii de educație fizică ai școlilor respective. Deci, din punctul de vedere al schiului de masă, putem spune că schiul sucevean are frumoase perspective. Talentul sportivilor, condițiile naturale (excelente) și înzestrarea cu materiale le-ar da dreptul să adîncească și aspectele de performanță, fructificînd la modul optim grija și pasiunea cheltuite în anii de pionierat. Și, totuși, există cîteva fire de nisip care blochează angrenajele, fire care ar putea fi eli-

Mihai BIRA
Ștefan STĂICULESCU

(Continuare în pag. a 4-a)

Pap (Avîntul) — nr. 2 — încearcă să oprească un nou atac al Stelei.
Foto : M. FELIX

CAMPIONATUL REPUBLICAN DE HOCHEI

DINAMO ȘI STEAUA AU REALIZAT SCORURI MARI

Cele patru formații fruntașe ale hocheiului nostru au început de ieri lunga bătălie pentru cucerirea titlului de campioană a țării pe anul 1971/72. Etapa inaugurală a competiției finale a pus față în față **Steaua și Avîntul Miercurea Ciuc, Dinamo și Agronomia Cluj,** care chiar în acest an s-au mai aflat în postură de adversare directe, în cadrul celor două grupe ale turnirilor preliminarii de la M. Ciuc și București. De fiecare dată atunci victoriile au revenit formațiilor bucureștene la diferențe de scor destul de mari.

Iată acum, pe scurt, relatări de la cele două partide de ieri :

STEAUA — AVÎNTUL
8—2 (2—0, 1—2, 5—0)

Sînt cîțiva ani buni de cînd hocheiștii din Ciuc nu i-au mai învins pe cei de la Steaua în meciuri de campionat și nu le-au pus cine știe ce probleme dificile de rezolvat. Poate tocmai de aceea, considerînd că tradiția poate fi și de data aceasta hotărîtoare pentru formația lor, bucureștenii au abordat partida par-

În programul de azi, la „23 August", ora 16,30 : DINAMO — AVÎNTUL, ora 18,30 : STEAUA — AGRONOMIA.

că cu mai puțină vigoare și incisivitate decît îi știam. Avîntul, în schimb, a acționat, din acest punct de vedere, cu mult mai bine, pătrunzînd rapid și constringîndu-și adversara la o apărare strînsă. În aceste condiții, în care s-a văzut multă vreme dominată, Steaua a adoptat tactica contraatacurilor, dar nici așa n-a izbutit mare lucru, defensiva Avîntului funcționînd bine, iar portarul Boghian rezolvînd cîteva situații care ar fi putut însemna goluri. Nu-i mai puțin adevărat că sarcina sa a fost ușurată și de... bare, care au respins 4—5 pucuri sutate cu sete de bucureșteni.

Abia în ultima repriză Steaua a evoluat mai aproape de valoarea-i cunoscută și apăsînd pe „accelerator" s-a putut detașa nu numai în învingătoare, ci și ca scor. Aceasta a fost repriza în care Avîntul parcă a dispărut din joc.

Partida care, numai rareori ne-a amintit că pe gheață se află două echipe cu pretenții, într-atît s-a jucat de modest, a reținut totuși atenția spectatorilor prin cîteva acțiuni bine lucrate, mai aproape de cerințele actuale ale acestui sport. Dar cum aceste acțiuni au fost foarte puține în cele 60 de minute, nu-

Romeo VILARA

(Continuare în pag. a 4-a)

RUGBY

În divizia A

CARUSELUL SURPRIZELOR CONTINUĂ!

Campionatul diviziei A de rugby nu se dezminte. De patru etape consecutiv surprizele nu lipsesc: „Poli" Iași pierdé acasă la Rulmentul (8—9), iar Farul dispune de Steaua (15—9) în etapa a VII-a. După aceea, campioana țării cedează din nou, în deplasare, la Știința Petroșani (9—18), în etapa a VIII-a. În continuare a venit rîndul lui Dinamo să cedeze pe teren propriu (3—6) în fața Științei Petroșani, în etapa a IX-a. În fine, duminică, Rulmentul și-a înscris și ea o victorie de prestigiu, acasă, asupra Stelei (16—8) în etapa a X-a.

Din tot acest joc al rezultatelor a avut de cîștigat Grivița Roșie. Cu egalul realizat în fața lui Dinamo (9—9), echipa lui Radu Demian și-a păstrat poziția de lider al campionatului. *Derby-ul etapei a X-a n-a răspuns însă integral așteptărilor. Față de valoarea recunoscută a celor două echipe, am văzut prea puțin rugby de calitate. Au fost rare ocaziile în care jucătorii au dat drumul la mingi și au organizat șarje. Perioade întregi din meci am asistat la trimiteri și repuneri din margine, la acțiuni șablon care nu plac spectatorilor. Aceasta nu înseamnă propagandă pentru rugby. Evident, miza jocului nu era de neglijat, dar față de o serie de rugbyști susceptibili să îmbrace în curînd tricourile reprezentativei, pretențiile sînt, oricum, mai mari. Dificilă misiune pentru antrenorii care au primit investitura de a alcătui XV-le țării.*

Dintre cei 14 selecționabili numai 6 au avut o evoluție constant valoroasă: Iorgulescu, Iftimie, Florescu, Onuțu, Nica și Nicolescu. Dărăban și Constantin s-au văzut mai mult în prima repriză, în timp ce Demian, Atanasiu și Miclescu au convins după pauză. Accidentarea lui Baciu la scurt timp după începerea meciului, nu ne îngăduie să formulăm o concluzie asupra comportării sale și la fel schimbarea lui Alexandru Pop. Simion a avut momente de mare luciditate (cînd a înscris „drop-ul" egalizator de la o distanță de peste 40 de metri), dar a acționat, în cîteva ocazii, mult prea larg, permițînd atacanților adverși să domine zona din apropierea buturilor echipei sale. De altfel, într-un astfel de moment, Dinamo a reușit să concretizeze încercarea la centru.

În cursul zilei de astăzi, cei doi antrenori coordonatori ai pregătirilor lotului național, prof. Al. Teofilovici și Petre Cosmănescu, vor consulta rapoartele observatorilor asupra comportării celorlalți jucători selecționabili și vor stabili sportivii care urmează să susțină nu un al doilea meci de trial, cum fusese proiectat inițial, ci un meci de verificare cu una din diviziionarele B, probabil cu Constructorul București. Meciul a fost fixat, în principiu, pentru joi după-amiază.

Revenind la jocurile etapei a X-a trebuie să remarcăm revirimentul, tardiv este adevărat, dar inutil, al Agronomiei Cluj (se pare că s-a schimbat ceva în cadrul secției și mai ales în concepția celor care au obligația să sprijine echipa), jocul bun al rugbyștilor de la C.S.M. Sibiu, care n-au fost departe de a realiza un rezultat pozitiv în partida cu Gloria și evoluția mai aproape de cerințele competiției a Sportului studențesc. Prezența, alături de antrenorul Florian Tudorache, a unui alt specialist cu recunoscute virtuți — este vorba de Alexandru Carnabel — la cîrma echipei bucureștene este, se vede, de bun augur. Nădăjduim ca meciurile viitoare, cele din retur mai ales, să nu ne dezmintă aceste aprecieri. Echipa are condiții excelente de progres, jucători de talent care au făcut parte din lotul național (Fugigi) sau sînt capabili să ajungă pe o asemenea treaptă valorică (Gheorghiu, Pistalu ș.a.).

Tiberiu STAMA

După etapa a X-a, penultima a returului diviziei A de rugby, clasamentul are următoarea înfățișare:

1. GRIVIȚA ROȘIE	10	7	3	0	177: 97	27
2. Știința	10	7	1	2	66: 38	25
3. „U" Timișoara	10	7	0	3	113: 76	24
4. Dinamo	10	6	2	2	109: 52	24
5. Steaua	10	5	2	3	152: 88	22
6. Rulmentul	10	5	1	4	87: 85	21
7. Farul	10	4	0	6	68:129	18
8. Politehnica	10	4	0	6	76: 88	18
9. Gloria	10	3	1	6	63:136	17
10. C.S.M. Sibiu	10	2	1	7	65: 97	15
11. Sportul studențesc	10	2	1	7	71:125	15
12. Agronomia	10	2	0	8	60:139	14

ETAPA A XI-A (14 noiembrie): Grivița Roșie — Știința Petroșani, Politehnica Iași — Dinamo, C.S.M. Sibiu — Agronomia Cluj, Farul Constanța — Gloria, Steaua — Sportul studențesc, Universitatea Timișoara — Rulmentul Bîrlad.

În divizia B

CONSTRUCTORUL ÎNVINGĂTOR LA PITEȘTI

În etapa de duminică a diviziei B Constructorul București a dispus în deplasare de Petrochimistul Pitești cu 11—7 (7—4). Alte rezultate: S.N. Oltenița — Tînărul petrolist Ploiești 35—0 (19—0), Minerul Lupeni — Știința II Petroșani 0—4 (neprezentare), Politehnica Cluj — C.F.R. Brașov 7—3 (0—0), Dunărea Giurgiu — I.S.E. București 15—7 (4—4).

După corespondențele primite de la I. Udrescu, M. Voicu, I. Costescu, I. Marcea și P. Burciu.

ciclism

O REUȘITĂ ZI DE CICLOCROS PE ARENA METALUL

Campionatul de ciclocros al Municipiului București, desfășurat duminică dimineață pe arena Metalul, pe un teren adecvat și o vreme admirabilă, a prilejuit dispute urmărite cu viu interes de un public numeros. La seniori (7 ture a 2 km), D. Stanca a condus impetuos trei ture, urmărit de aproape de către George Negoescu și V. Selejan. În turul al patrulea, G. Negoescu preia conducerea, dar sparge și lider devine Selejan. Negoescu, reparînd pana, reia cursa cu multă convingere și reface treptat terenul pierdut. În ultimul tur îl ajunge pe Selejan, de care se desprinde în final, obținînd o victorie clară care vădește forma sportivă bună a acestui ciclist — acum, în preajma campionatului național.

Multe asemenea dîmburi a avut traseul campionatului municipal de ciclocros pe care îl va cîștiga — la seniori — George Negoescu (în prim plan)

Foto: N. DRAGOȘ

REZULTATE: seniori 1. G. Negoescu (Steaua) 37:15, 2. V. Selejan (Dinamo) 37:24; 3. D. Stanca (Voința) 39:30, 4. C. Popescu (Voința) 40:25, 5. V. Rățoi (Voința) 40:41, 6. Șt. Cernea (Olimpia) 41:09, 7. I. Cernea (Steaua 41:21. **Juniori mari:** 1. T. Drăgan (Voința) 27:24, 2. M. Ferfelea (Steaua) 28:12, 3. N. Voican (Șc. sp. 3) 28:28, 4. M. Romașcanu (Dinamo), 29:00, 5. I. Cojocaru (Șc sp. 2) 30:00. **Juniori mici:** 1. Ad. Florea (Șc. sp. 3) 17:21, 2. I. Totora (Șc. sp. 2) 18:08, 3. T. Ciumeți (Șc. sp. 3) 18:29, 4. I. Lăzărescu (Șc. sp. 3) 18:42, 5. N. Tănăsescu (Dinamo) 18:44. **Semicurse:** 1. I. Drăghici (Șc. sp. 2), 2. Cr. Constantinescu (Șc. sp. 2), 3. I. Fleșeriu (Voința). **Bicicletе de oraș:** 1. M. Ghiță (Șc. sp. 2), 2. T. Făureanu (Voința), 3. N. Peneș (Voința).

Emil IENCEC

LA HERCULANE

Duminică s-a desfășurat în stațiunea balneară Herculane o competiție de ciclocros rezervată componenților lotului de ciclism. Întrecerea, urmărită de un public deosebit de numeros, a fost cîștigată de Șt. Szekely (CSM Cluj), urmat de T. Puterity (Met. Plopeni), N. Andronache (Met. Plopeni), V. Budea (Dezrob. Brașov) și V. Murineanu (Șc. sp. 3).

ȘCRIMA

TRĂGĂTORII TINERI SE MENȚIN ÎN ACTUALITATEA COMPETIȚIONALĂ

La Timișoara, s-a disputat penultimul act al campionatului republican de juniori, care i-a selectat pe competitorii ce vor evolua alături de trăgătorii bucureșteni în faza finală a competiției. S-au înregistrat, în general, rezultate scontate și anume: **Floretă fete:** 1. Ecaterina Fenyes (Crișul); 2. Marcela Moldovan (Șc. sp. Satu Mare); 3—4. Gabriela Garda (Olimpia), Elena Pricop (Farul), 5—8 Rodica Onu (Electroputere), Eva Lengyel (Șc. Sp. Satu Mare), Maria Lazăr (Olimpia), Corina Cornea (Șc. sp. Oradea); **Floretă băieți:** 1. P. Kuki (Olimpia); 2. L. Ruff (Șc. sp. Oradea); 3—4. Fr. Hetz (Șc. sp. Oradea), A. Csorba (Polit. Timișoara); 5—8. Gh. Pordea (Polit. Tim.), C. Moise (Olimpia); V. Aniculăesei (Olimpia), C. Ghinea (Petrolul); **Sabie:** 1. A. Creițaru (Tractorul), 2. I. Pop (C.S.M. Cluj); 3—4. Al. Csiki (Tractorul), V. Șuta (Olimpia); 5—8. K. Buș (C.S.M. Cluj), D. Mancaș (Petrolul), M. Michere (C.S.M. Iași), M. Frunză (Tractorul); **Spadă:** 1. A. Cărămidă (Electroputere); 2. V. Butuman (Dunărea); 3—4. V. Ștefănescu (Dunărea), A. Török (Polit. Timișoara); 5—8. G. Fekete (Olimpia), M. Bunea (Electroputere), I. Palotas (Olimpia), A. Drăghici (Tractorul).

● La București, competiția „Cupa Speranțelor" a prilejuit o nouă verificare a potențialului tinerilor trăgători din Capitală. Rezultate: **Floretă fete:** 1. V. Draga (S.S. 1); 2. M Bartoș (Viitorul); 3. R. Niculescu (Viitorul). **Floretă băieți:** 1. G. Ursovici (Progresul); 2. L. Meleca (IEFS); 3. A. Fălticeanu (Universitatea); **Sabie.** 1. C. Manin, 2. Gh. Mocanu (ambii Viitorul), 3. I. Petrică (S.S.E.); **Spadă:** 1. I Popa (C.S.S.); 2. O. Zidaru (C.S.S.); 3. P. Aghininei (Progresul).

VOLEI

În campionatul feminin

CONTINUĂ SERIA COMPORTĂRILOR MODESTE

Etapa a patra a campionatului feminin a ilustrat din nou necorespunzătoarea pregătire a voleibalistelor primului eșalon. Se pare că debutul modest al majorității divizionarelor A în campionatul în curs nu a fost depășit nici după 4 etape. Chiar și echipele cu loturi mai valoroase (Medicina, Penicilina) nu reușesc să satisfacă datorită jocurilor mediocre pe care le realizează în compania unor adversare slabe, datorită inconstanței lor de la meci la meci și chiar de la set la set. Duminică, în sala Dinamo, medicinistele au arătat uneori lucruri frumoase, dar foarte rar și nu la nivelul pretențiilor pe care le avem de la această echipă (întărită acum cu ex-constănțencele Maria Matei și Angela Moroianu și cu Ileana Dulău de la C.P.B.), în care evoluează și două componente ale lotului național: Gabriela Popa și Venera Zaharescu. După evoluții neconvingătoare în primele etape, studentele de la I.E.F.S. par să-și revină pe linia de plutire. Au demonstrat-o duminică în Giulești, în fața Farului, deși victoria lor a fost muncită. Și de data aceasta Penicilina a evoluat modest, pe teren propriu, avînd în față o formație lipsită de pretenții, C.S.M. Sibiu. Atunci, însă, cînd au fost puse la o mai grea încercare, campioanele au cedat un set!

În ușoară ascendență (care — să sperăm — va continua) se află formația Rapid, al cărei joc prestat în fața Ceahlăului P. Neamț, a satisfăcut în bună măsură. De asemenea, Dinamo culege destul de ușor victorii acasă și în deplasare. Vom vedea dacă „vîna" nu a aparținut doar adversarelor de pînă acum.

Exceptînd pe Farul (care a pierdut două jucătoare de bază) și pe Constructorul, formație cu un lot foarte tînăr, celelalte participante la divizie sînt deocamdată la nivelul diviziei B. Ce părere au antrenorii și conducerile secțiilor respective? Dar federația? Pentru că de acum nu se mai poate aduce ca scuză lipsă de omogenitate, oscilațiile debutului și nici replica slabă a adversarei. În aproape toate echipele se vede lipsa pregătirii. Probabil, cei mai mulți dintre antrenori se gîndesc că meciurile importante pentru ei (fie pentru locurile fruntașe, fie pentru evitarea retrogradării) se vor desfășura spre sfîrșitul turului. Sau lasă totul pentru turneul final, cînd își închipuie că vor reuși să pregătească echipele spre a-și îndeplini obiectivul...

De asemenea, unele echipe (C.S.M. Sibiu, C.P.B.) au pierdut vechii antrenori și recurg la improvizații. Dar și pregătirea lor se dovedește o improvizație. Altele se bizuie în continuare pe cîteva jucătoare mai vechi, care cu greu mai fac față cerințelor. Aceasta în timp ce destule elemente de valoare, ridicate de divizia școlară, nu au găsit posibilitatea de promovare. Printre ele se află și jucătoare din lotul național de tineret, rămase într-un mediu pe care l-au depășit de mult și unde nu mai pot progresa. Un subiect de meditație pentru conducerea federației care, împreună cu Ministerul Învățămîntului, ar putea găsi — sîntem siguri — o soluție în acest sens.

A. B.

DINAMO BUCUREȘTI — POLITEHNICA GALAȚI 3—0 (15—10, 15—9, 15—12)

Aseară, în sala Dinamo s-a disputat întîlnirea dintre echipele masculine Dinamo și Politehnica Galați, contînd pentru etapa a VIII-a, aceasta deoarece în perioada 11—21 noiembrie Politehnica va participa la un turneu în Cehoslovacia. Jocul nu s-a ridicat la o valoare tehnică deosebită, datorită faptului că dinamoviștilor le-au lipsit doi oameni de bază, Schreiber și Oros, iar gălățenii se aflau la al doilea joc în decurs de 24 de ore. Dinamo cîștigă finalmente cu 3—0 (10, 9, 12). Remarcări: Dumănoiu, Vrancîță și Stoian (Dinamo). Dumitrescu (Politehnica). A arbitrat foarte bine cupl. bucureștean V. Dumitru — Em. Blescu.

Iulian COSTINIU

ÎN FAȚA FILEULUI

● La Constanța a avut loc o dublă întîlnire internațională de volei care a opus formațiile masculine **Farul** și **Dobrudja Tolbuhin** (Bulgaria). În ambele partide victoria a revenit oaspeților cu 3—2 și, respectiv, 3—0.

G. TAMAȘ-coresp.

● F.R. Volei a hotărît, în sfîrșit, că de la 1 ianuarie 1972, la partidele din campionatele interne să fie utilizate obligatoriu tijele laterale, așezate la extremitățile fileului, la o distanță de benzile laterale egală cu circumferința mingii.

● Au fost trase la sorți numerele echipelor în cele două serii ale Jocurile Olimpice de la München.

La feminin, în seria A au fost repartizate următoarele echipe: nr. 1 Ungaria, 2. Coreea de Sud, 3. U.R.S.S. 4. R.F. a Germaniei; din seria B fac parte echipele: 1. Cuba (deși ni s-a anunțat că, în urma Jocurilor Panamericane, calificarea pentru J.O. a fost obținută de echipa Mexicului), 2. Japonia, 3. Cehoslovacia, 4. R.P.D. Coreeană.

La masculin, seria A are următoarea componență: 1. Echipa ce se va califica la turneul preolimpic din Franța, la care este înscrisă și reprezentativa României, 2. Campioana Africii, 3. Cea de a doua echipă asiatică ce va obține calificarea la un turneu programat tot în Franța 4. Bulgaria, 5. U.R.S.S., 6. Cehoslovacia; seria B cuprinde formațiile: 1. R.F. a Germaniei, 2. Echipa calificată la turneul preolimpic, 3. Cuba, 4. R.D. Germană, 5. Japonia, 6. Brazilia.

călărie

De azi, la Cluj ETAPA FINALĂ A CONCURSULUI COMPLET

Astăzi, la Cluj, începe etapa finală a concursului complet de călărie. În prima zi, pe baza hipică clujeană se desfășoară (de la ora 9,30) proba de dresaj. Mîercuri dimineață este programat fondul pe deasupra Sopor, iar joi după-amiază pe baza hipică se desfășoară întrecerile de obstacole cu care se încheie concursul complet

ATLETISM

UN AN DE ACTIVITATE A LICEULUI DIN CÎMPULUNG MUSCEL

Biroul C.J.E.F.S. Argeș a organizat zilele trecute o ședință de analiză a activității de un an a Liceului experimental de atletism din Cîmpulung Muscel. Directorul L.E.A., prof. Gabriel Bădescu, a înfățișat principalele realizări în decursul anului de existență a primei unități școlare cu profil de atletism din țara noastră. Rod al sîrguinței cu care au activat profesori și elevi, al sprijinului permanent primit din partea forurilor locale și din partea Ministerului Învățămîntului, succesele înregistrate constituie, fără îndoială, un prilej de satisfacție.

Adevărul este că acest Liceu de atletism, ca și activitatea atletică în general, se bucură de apreciere și de mult sprijin din partea oficialităților sportive județene. Președintele C.J.E.F.S. Argeș, tov. Crețu, împreună cu un larg activ de tehnicieni lucrează temeinic pe tărîmul atletismului în cadrul acestui județ, cu efecte pe plan național. În județul Argeș există la această oră, la Pitești și la Cîmpulung, singurele stadioane din țară utilate și folosite numai pentru atletism, există acest Liceu și mai presus de toate multă înțelegere și dragoste pentru această ramură sportivă.

Faptul că, în numai un an de activitate, atleții reprezentînd L.E.A. au înregistrat 22 de recorduri republicane și au cîștigat 14 titluri de campioni ai țării, constituie, desigur, prilej de bucurie, cu atît mai mult cu cît mulți dintre elevi au și fost selecționați în lotul reprezentativ de juniori. De aceea, ni se pare foarte justă propunerea făcută ca acest liceu cîmpulungean să nu se mai numească experimental, această fază fiind depășită, de acum, — ci pur și simplu: liceu de atletism!

● În cadrul unui concurs desfășurat la Bacău, sprintera Greta Măgirescu (Școala sportivă) a izbutit să încheie cursa de 60 m în timpul de 7,5 s, performanță care întrece cu 0,1 s recordul republican de senioare și junioare, unul dintre cele mai vechi pe tabelul de onoare. **(S. NENIȚĂ-coresp.)**

judo

DE CE N-A VENIT ENERGIA SUCEAVA LA BUCUREȘTI?

La faza zonală a campionatului republican de juniori pe echipe, reprezentanții asociației sportive Energia I.R.E. Suceava au dorit cu tot dinadinsul, și au reușit în tinal, clasîndu-se pe locul doi, să se califice în turneul final al campionatului, disputat recent, la București. A fost, într-adevăr, o încununare a pasiunii, a eforturilor depuse de antrenorul Mihai Alexandroaie, de instructorul Gh. Vasilaș, și de elevii lor, și a unei bune pregătiri. Dar bucuria tinerilor judoka suceveni avea să se transforme repede în amărăciune, iar drumul la București să nu se mai facă. Să le dăm însă cuvîntul celor doi care au pregătit echipa;

— Am început greu: n-am avut saltele, n-am avut sală. Ne-am pregătit pe iarbă și am reușit să încropim o echipă din băieți care iubesc mult judo-ul. Dar adevăratele greutăți, de-abia acum au început și tocmai din partea... C.J.E.F.S.! Anul trecut, am fost anunțați în ultimă oră despre organizarea, la Roman, a campionatelor naționale de seniori pe echipe. Am plecat la Roman, cum se spune, pe cont propriu. Ca să nu mai spunem că accesul nostru în Sala Sporturilor este cu totul întîmplător...

Anul în curs n-a adus nimic nou în optica vicepreședintelui C.J.E.F.S., Gh. Halițchi, și a metodistului în atletică grea, Mihai Andrici, deși Suceava a fost gazda unei faze de zonă a campionatului republican de juniori pe echipe. Sugestiile celor doi antrenori n-au fost ascultate și, din această cauză, organizarea a avut mult de suferit. Iar activiștii C.J.E.F.S. au primit reproșurile invitaților lor. Și „răzbunarea" acestora asupra sportivilor judoka suceveni a continuat: nu numai că nu li s-a asigurat participarea la finalele de la București, dar nu li s-a permis nici măcar... deplasarea pe cont propriu.

C.J.E.F.S. Suceava n-a ascultat niciodată cu bunăvoință doleanțele celor de la Energia. Ci, după cum se vede, le mai pune și bețe în roate.

Rd. T.

Juniorii, în progres

Se cuvine a fi făcute, acum, după ce întrecerile finale au desemnat echipele campioane republicane la juniori, cîteva constatări. În primul rînd, trebuie menționat saltul valoric general — raportat la edițiile anterioare ale campionatelor — înregistrat de tinerii noștri judoka. Aderența mărită a judo-ului în rîndurile copiilor, preocupările din ce în ce mai susținute ale multor secții și conduceri de asociații și cluburi, privind acest sport, dar în primul rînd pregătirile atent asigurate de mulți antrenori, se numără printre cauzele acestei îmbucurătoare ascensiuni.

Ocuparea locului I — la categoria juniori mici — de către Șc. Sp. Unirea Iași a fost cotată drept o surpriză. Antrenorul **Constantin Bordea** a reușit, însă, într-un timp relativ scurt, să asigure elevilor săi o bună pregătire fizică și, mai ales, tehnică. De asemeni, în cadrul unor bune evoluții se înscrie și aceea a echipei Șc. Sp. I București, antrenată de către **Ion Bărbuță**, iar la juniori mari a formației, Trotușul orașul Gh. **Gheorghiu-Dej.**

La juniori mari, echipa Rapid București, pregătită de **Gheorghe Donciu**, a cucerit — meritat — titlul de campioană, remarcîndu-se din rîndurile ei **Ion Nache**, autor al punctelor, decisive pentru echipa sa, în meciurile cu Șoimii Buzău, cînd i-a învins în primul minut prin ippon (în urma unui excelent o-soto-gari) pe redutabilul internațional Ion Buzic și cu Dinamo Brașov (în finală).

Dar, actualele finale au scos în evidență și cîteva aspecte pe care nu le-am mai dori repetate. Am mai amintit lipsa de pregătire a echipei din Buzău; adăugăm totalul dezinteres (ca să nu spunem rea-voința după cele aflate) de care a dat dovadă C.J.E.F.S. Suceava, neasigurînd participarea la aceste finale a reprezentanței orașului lor.

Și acum, cîteva cuvinte despre arbitraje. Ele au fost asigurate în bune condiții, remarcîndu-se cele prestate de **L. Vasilescu, V. Tosun, V. Corin, A. Vulgaris, C. Ciolan, D. Dautner, V. Alexandru** (toți din București) **și Ion Blejan** (Cluj).

baschet

PREDILECȚIA PENTRU ZONĂ, O FRÎNĂ ÎN CALEA PROGRESULUI!

Actualul regulament de transferări întîrzie afirmarea tinerelor talente

Evident, actuala ediție a campionatelor republicane de baschet a început într-o notă de interes mai mare decît se prevedea. Multe meciuri s-au încheiat la scoruri minime sau în prelungiri, surprizele nu au lipsit, iar partidele atractive au fost destul de frecvente. Numai calitatea tehnică a disputelor nu s-a aflat întotdeauna la înălțime, dar fruntașele baschetului nostru ne-au obișnuit (din păcate) să recupereze **pe parcurs** ceea ce trebuiau să facă înaintea începerii întrecerilor. Înțelegem, prin aceasta, că adevărata lor pregătire pentru divizia A a început o dată cu inaugurarea competiției și deci doar peste două-trei săptămîni vom constata, poate, o cotă mai ridicată a nivelului calitativ al partidelor. În general, referindu-ne la etapele desfășurate pînă acum în divizia masculină, vom sublinia că numai Steaua și Politehnica Galați au rămas neînvinse, că Politehnica deține ultimul loc și va trebui să lupte din răsputeri pentru a reveni în plutonul fruntaș. La fete, trio-ului clasic Politehnica — I.E.F.S. — Rapid i s-a adăugat tînăra formație a Universității Iași care, în cele trei săptămîni scurse de la debutul său în prima divizie, a demonstrat ce înseamnă îndrăzneala tinereții și se menține neînvinsă, fapt cu adevărat rarisim într-un campionat republican. Dar, mai presus decît aceste comentarii generale socotim că este necesară discutarea unor probleme a căror rezolvare ar fi, considerăm noi foarte utilă.

APĂRAREA ÎN ZONĂ, LA MARE PREȚ!?

De la început dorim să precizăm: apreciem utilitatea aplicării apărării în zonă în unele situații impuse de desfășurarea jocurilor. Dar, de aici și pînă la a folosi permanent și cu insistență acest sistem de apărare, este o cale lungă pe care nu am fi dorit s-o vedem aleasă de team-urile diviziei A. Din păcate, însă, adepțele acestui sistem desuet (utilizat de baschetbaliștii de valoare doar din cînd în cînd, în situații speciale) s-au dovedit chiar cele mai bune echipe ale României. Dinamo, Steaua, Politehnica (primele clasate ale campionatului trecut), Rapid, I.E.F.S. nu pregetă să înceapă și să încheie o întrecere prin folosirea zonei și renunță la ea, doar cînd evoluția meciului, mai bine zis a scorului, o impune. De multe ori, schimbarea sistemului defensiv intervine prea tîrziu pentru a mai modifica soarta partidei, așa cum au făcut Politehnica în disputa cu Dinamo, sau Rapid în întîlnirea cu Steaua. De ce se bazează echipele noastre atunci cînd utilizează zona? Pe incapacitatea formației adverse de a contracara prin aruncări de la distanță și semidistanță, riposta decisivă împotriva zonei. Dar, ne întrebăm, în ce măsură contribuie permanentizarea zonei la progresul jucătorilor noștri? Răspunsul nu poate fi decît unul și anume că aplicarea zonei (deci și antrenarea baschetbaliștilor în acest sens) se face în detrimentul unei pregătiri la nivelul cerințelor moderne. Nu este pentru nimeni un secret că sistemul om la om, cu variantele sale moderne, este acum însușit pînă la desăvîrșire de cele mai bune reprezentante de club sau naționale din lume. Dar divizionarele noastre A nu renunță la un sistem perimat, în ciuda evidenței pe plan internațional și chiar a indicațiilor Colegiului central al antrenorilor. Pînă cînd? Mediocritatea performanțelor înregistrate pe plan internațional de formațiile românești nu obligă, oare, la integrarea concepției tactice (cu implicațiile ei asupra metodicii pregătirii) în ritmul baschetului mondial? Deci, de ce zonă?

MARIA ROȘIANU A ÎNSCRIS 27 DE PUNCTE!

Evoluînd pentru prima dată în divizia A, alături de jucătoare experimentate ca Anca Racoviță și Dorina Suliman, noua echipieră a formației feminine Rapid, junioara Maria Roșianu a înscris duminică 27 de puncte. Un fapt cu totul ieșit din comun, dar care ne îndreptățește să solicităm revizuirea regulamentului de transferări, acum o piedică pentru mulți juniori și junioare a face parte din diviziionarele A. Maria Roșianu se anunță ca o baschetbalistă de mare perspectivă, iar Doina Buga la Rapid, Dan Poleanu la Steaua și Constantin Cernat la Politehnica București se fac tot mai utili, deși se află încă la vîrsta juniorătului. Să ne amintim că Andrei Folbert, Alexandru Fodor, Mihai Nedef, Mihai Albu, Radu Diaconescu, Anca Racoviță ș.a. s-au afirmat și ei în cele mai valoroase formații ale țării încă din anii în care mai buchiseau pe băncile liceului. În ultimii ani, însă, aceste cazuri au devenit tot mai rare, tocmai din cauza amintitului regulament de transferări care întîrzie promovarea talentelor reale în prima divizie a țării, nu le permite să joace în compania unor sportivi experimentați și să se rodeze în dispute de nivel net superior diviziei școlare și de juniori. Ceea ce nu este bine și ne obligă să solicităm DRUM DESCHIS PROMOVĂRII ȘI AFIRMĂRII TINERELOR TALENTE!

Dumitru STĂNCULESCU

ÎN FAȚA FILEULUI

● La Constanța a avut loc o dublă întîlnire internațională de volei care a opus formațiile masculine **Farul** și **Dobrudja Tolbuhin** (Bulgaria). În ambele partide victoria a revenit oaspeților cu 3—2 și, respectiv, 3—0.

G. TAMAȘ-coresp.

● F.R. Volei a hotărît, în sfîrșit, că de la 1 ianuarie 1972, la partidele din campionatele interne să fie utilizate obligatoriu tijele laterale, așezate la extremitățile fileului, la o distanță de benzile laterale egală cu circumferința mingii.

● Au fost trase la sorți numerele echipelor în cele două serii ale Jocurile Olimpice de la München.

La feminin, în seria A au fost repartizate următoarele echipe: nr. 1 Ungaria, 2. Coreea de Sud, 3. U.R.S.S. 4. R.F. a Germaniei; din seria B fac parte echipele: 1. Cuba (deși ni s-a anunțat că, în urma Jocurilor Panamericane, calificarea pentru J.O. a fost obținută de echipa Mexicului), 2. Japonia, 3. Cehoslovacia, 4. R.P.D. Coreeană.

La masculin, seria A are următoarea componență: 1. Echipa ce se va califica la turneul preolimpic din Franța, la care este înscrisă și reprezentativa României, 2. Campioana Africii, 3. Cea de a doua echipă asiatică ce va obține calificarea la un turneu programat tot în Franța 4. Bulgaria, 5. U.R.S.S., 6. Cehoslovacia; seria B cuprinde formațiile: 1. R.F. a Germaniei, 2. Echipa calificată la turneul preolimpic, 3. Cuba, 4. R.D. Germană, 5. Japonia, 6. Brazilia.

călărie

De azi, la Cluj ETAPA FINALĂ A CONCURSULUI COMPLET

Astăzi, la Cluj, începe etapa finală a concursului complet de călărie. În prima zi, pe baza hipică clujeană se desfășoară (de la ora 9,30) proba de dresaj. Mîercuri dimineață este programat fondul pe deasupra Sopor, iar joi după-amiază pe baza hipică se desfășoară întrecerile de obstacole cu care se încheie concursul complet

ÎNTREAGA ACTIVITATE SPORTIV-TURISTICĂ

(Urmare din pag. 1)

intrată în circuitul principalelor activități sportive de masă înscrise în agenda fiecărui consiliu al organizației pionierilor, orășenesc, municipal sau județean. Ștafeta iscusinței și a îndemînării precum și concursurile de orientare turistică, dotate cu „Roza vînturilor", au întregit sfera unor discipline sportiv-aplicative, reprezentînd alte două mijloace importante (și, element esențial cu o mare audiență la copii și școlari) destinate să dezvolte participanților gustul pentru activități în aer liber, să le formeze deprinderi practice, să le dezvolte simțul de orientare în mijlocul naturii, posibilitatea de a căuta, prin inventivitate, rezolvări imediate în cele mai diverse situații.

La reușita acestor multiple activități — devenite tradiționale — și-au adus contribuția comandanții de unități pionierești, directorii de școli profesorii. Merită a fi remarcat și sprijinul de care s-au bucurat organizațiile pionierilor din partea inspectoratelor școlare, a consiliilor pentru educație fizică și sport, a organizațiilor U.T.C. și U.G.S.R.

★

Lucrările Conferinței au relevat și unele neajunsuri, care, pe alocuri, au stopat ritmul de dezvoltare a activităților sportive cu pionierii. **Nu în toate cazurile, exercițiul fizic și sportul au fost la îndemîna copiilor. Dimpotrivă, a existat la unii profesori de educație fizică tendința de a selecta și pregăti una sau mai multe echipe — vîrfurile sportive ale școlii și unității de pionieri — restul elevilor rezumîndu-se la rolul de simpli spectatori. Apare, de aceea, ca o necesitate stringentă cuprinderea tuturor elevilor în activitatea sportiv-turistică, angrenarea integrală a clasei, concentrarea și permanentizarea concursurilor și competițiilor la nivelul fiecărui detașament.** De altfel, prin noul Statut al unităților și detașamentelor de pionieri se prevede ca detașamentele să fie organizate pe grupe de cîte 8—10 pionieri, ceea ce va permite o diversificare a activităților, o viață internă de detașament extrem de complexă și din care sportul se înțelege nu poate lipsi. Așadar, apare un element favorizant de mare amploare.

Tot la capitolul neajunsuri s-a amintit de faptul că **nu s-a reușit pînă acum să se realizeze o diferențiere între activitățile sportive desfășurate cu elevii din mediul rural, investigațiile întreprinse, studiile și cercetările efectuate neavînd încă o finalitate. Și astfel a fost scăpat în general din vedere un eșalon masiv de copii, fără îndoială la fel de dornici ca și cei de la orașe să practice exercițiul fizic și sportul. A fost criticată, de asemenea, absența fetelor din sfera sportului, a pionierilor din clasele VII și VIII, în anumite zone geografice. Chiar și pentru atragerea copiilor din clasele I—IV nu s-au găsit întotdeauna soluțiile cele mai eficiente.**

★

Conferința a stabilit unele direcții concrete pentru cuprinderea tuturor copiilor și școlarilor într-o activitate sportivă continuă. În acest sens va fi **intensificată activitatea sportiv-turistică de masă. Se vor căuta căi și soluții pentru ca fiecare detașament de pionieri să aibă în sistemul său de organizare și cîte un cerc turistic,** așa cum, de altfel, există, în momentul de față, într-o serie de școli și unități de pionieri din Capitală și din țară. **Îndrumarea copiilor către sporturile aplicative va constitui o altă direcție importantă din activitatea sportivă a „cravatelor roșii". Se are în vedere, de pildă, o extindere a acțiunii de inițiere în natație, prin organizarea unor centre pretutindeni unde există șranduri și bazine sau cursuri de apă, în așa fel încît toți copiii să devină nurtători ai brevetului de înotător.** Răspunzînd inițiativei Secției Sport a C.C. al U.T.C., **Consiliul Național al Organizației Pionierilor și-a înscris în calendar competiția dotată cu „Săniuța de argint", anul acesta, deci, la prima ediție. Vor fi organizate competiții și concursuri pionierești la tir** (armă cu aer comprimat) **și tir cu arcul. Un accent deosebit va fi pus pe organizarea de crosuri pe teren variat, pe toată durata anului. În acest fel, copiii vor fi obișnuiți să alerge, într-un regim propriu** (fără timp, important va fi ca ei să parcurgă o anumită distanță, să termine un traseu). **Pentru a asigura pionierilor și școlarilor deprinderi de mișcare și un anumit regim de rezistență fizică vor fi organizate marșuri, concursuri de orientare turistică a căror tematică va fi amplificată cu elemente de ordin aplicativ mult mai complex, în raport cu vechiul regulament care limita dificultățile la minuirea busolei. Vor fi inițiate cît mai multe concursuri și competiții între blocuri pe cartiere,** după exemplul foarte reușit al unor județe (Galați, Constanța, Dîmbovița, Maramureș etc), în genul întrecerii de minifotbal, dotată cu „Cupa cravatelor roșii", organizată anul acesta. **Pentru sporirea patrimoniului de amenajări și construcții sportive rezervate pionierilor se va extinde acțiunea de preluare a unor cabane forestiere, care nu mai au o funcționalitate specifică și care să fie adaptate astfel încît ele să devină baze turistice montane ale pionierilor. O serie de alte** direcții vizează organizarea activităților sportive în vacanțe.

Important este ca în realizarea tuturor acestor obiective, pionierii să simtă permanent sprijinul școlii, al unității, prin persoana directorilor, a comandanților instructori, a tuturor cadrelor didactice care au sarcina de a contribui la formarea și educarea copiilor în spirit comunist.

ORIENTARE TURISTICĂ

„CUPA CONSTRUCȚIA" — O FORMULĂ FERICITĂ DE COMPETIȚIE INTERJUDEȚEANĂ

Am urmărit pentru a doua oară competiția interjudețeană de orientare turistică **„Cupa Construcția"** și am putut constata de cîtă popularitate se bucură în continuare, deși este plasată la sfîrșit de sezon cînd, în general, numărul participanților descrește, fie pentru că modestele fonduri afectate de cluburi și asociații acestei discipline se epuizează, fie pentru că interesul față de întreceri cunoaște un oarecare regres după ce trece perioada campionatelor republicane.

Succesul de participare al cupei amintite are două explicații: 1) concurenții apreciază efortul și capacitatea organizatorilor (care au avut, de data aceasta, bună inițiativă de a oferi sportivilor gustări și ceaiuri calde după terminarea cursei); 2) competiția a stabilit în subsidiar clasamente pentru sportivii care lucrează

fotbal

Pregătirile lotului de tineret

IERI, UN JOC UŞOR, DE ANTRENAMENT, CU STEAUA (tineret-rezerve)

În autobuzul ce se îndrepta spre stadionul Ghencea — locul unde urma să se dispute un meci de verificare de către lotul de tineret — stăteam alături de „secundul" Constantin. Mă vede rotind privirile printre băieți și-mi vine în ajutor :

— *Nu s-au strîns încă toți. Lipsesc doi, Uifăleanu și Simionaș. Dar au plecat și ei spre București.*

— Deci s-a însănătoșit ieșeanul ?

— *Se pare că nici n-au avut nimic. A rămas să dea un examen și sosește azi. Vidac e bolnav așa că la el — fortuit — am renunțat. A fost adus în schimb Ariciu.*

Ajungem la Ghencea, unde ne întîmpină, ca bună gazdă, antrenorul Valentin Stănescu. Convins de importanța ce trebuie s-o acorde întîlnirii echipei sale de tineret cu cea a lotului, a pregătit o echipă demnă de tot interesul. Iată formația : *Gabriel, Jantovan, Ciugarin, Hălmăgeanu, Micloș, Dumitriu III, I. Ion, Aelenei, Tătaru, I. Constantin, Vlad.*

Începe încălzirea celor două formații. *Gheorghe Ola* ne indică „11-le" cu care va începe meciul și înlocuirile ce se vor face la pauză — *Ariciu (Stefan), Niculescu, Smarandache, Olteanu, Popovici, (Hajnal), Cadar, Hajnal (Bölöni), Lică, Kun II, Broșovschi, Marcu* — și ne dă cîteva amănunte referitoare la ceea ce se urmărește :

— *De fapt, este un antrenament ușor, cu două reprize de cîte 35 de minute. În ultimă instanță, un bun prilej de a verifica posibilitățile tuturor jucătorilor și în mod special pe ale lui Lică, Hajnal, Cadar, Bölöni și Marcu. Apoi, vrem să vedem dacă există siguranță în apărare, jocul atacului.*

Și s-a fluierat începutul, după care arbitrul — în persoana lui Jenei — a ajutat deseori în teren, cu sfaturi, pe combatanții celor două teamuri. Ce s-a putut vedea în întîlnirea desfășurată pe o vreme splendidă ? Jocul sigur, senatorial am putea spune, al cuplului arădean Kun-Broșovschi, care au realizat lucruri frumoase, evident, fără să forțeze ; travaliul în teren al lui Niculescu, Olteanu, Smarandache, Cadar ; cursele periculoase, dar insuficient finisate ale lui Marcu. Și încă ceva : Lică — idolul Clujului — nu reușește să se elibereze de tracul care parcă îi leagă picioarele. Unul e la Cluj (l-am văzut), altul la lot. Să fie chiar atît de emotiv ?

În minutul 15 al reprizei secunde, Kun a înscris, cu concursul portarului Gabriel (mingea a trecut pe sub el) primul gol al partidei. La numai 10 minute însă, Ion Constantin a egalat. Deci, 1—1 (0—0) într-un meci ușor, unde cei doi antrenori n-au pus preț și nici n-au cerut jucătorilor efort deosebit, luptă. A plăcut, totuși, — ca o concluzie — țesătura de pase în teren a echipei lotului, predispoziția pentru șutul la poartă și spre combinații în atac.

Smarandache respinge cu capul un șut al lui Ion Constantin. La fază au mai participat Bölöni și portarul Ștefan. Foto : V. BAGEAC

Azi, antrenament ușor, mai mult de înviorare, după care urmează, miercuri — la Alexandria — un meci adevărat, cu formația completă, în compania divizionarei C, Comerțul.

Modesto FERRARINI

FORMULA NAȚIONALEI S-A CONTURAT

(Urmare din pag. 1)

te spală și te vindecă cu puterile ei misterioase, răstimp în care pregătirile propriu-zise ar fi putut continua pe stadionul Steagului roșu, ar fi avut desigur efecte salutare.

Azi (n.r. ieri) dimineață băieții aveau o mină mai bună decît la sosirea aici. Ei au făcut o baie de oxigen în fața ferestrelor deschise, iar după ce s-au trezit bine și după micul dejun au ascultat pe Angelo Niculescu și pe Titus Ozon vorbind despre echipa Cehoslovaciei. Bine documentați asupra strategiei adversarului, cei doi antrenori au explicat și ilustrat principalele manevre ale acestuia. Ne-a plăcut că n-au fost escamotate părțile tari ale fotbaliștilor cehoslovaci, în numele unei false teorii psihologice după care se mai conduc unii care trec sub tăcere atributele rivalilor, chipurile ca să nu demoralizeze. A cunoaște exact calitățile și limitele unei echipe pe care trebuie s-o înfrunți, a cunoaște fără exagerări și denaturări, este o condiție pentru pregătirea unei replici corecte, pentru evitarea surprizelor, a stărilor de supraestimare sau de subestimare.

S-a explicat băieților că jucătorii cehoslovaci vor fi obligați să suporte tactica noastră. Adversarii de duminică știu că vor trebui în primul rînd să se apere la București, dar este exclus ca o echipă de valoare, cum este o reprezentativă, să nu aibă și ea momente de inițiativă, de ofensivă sau de contraofensivă.

Este întemeiat, de asemenea, să presupui, din punctul nostru de vedere, că tricolorii vor avea în față o apărare supranumerică în ochiurile căreia și pe flancurile căreia va fi necesar să fie provocate fisuri, breșe, culoare și răsturnări ale dispozitivului. Dar este la fel de întemeiat ca echipa română să fie în stare să neutralizeze cele cîteva încercări de atac pe care **Veseli, Kabat, Kuna** și ceilalți le vor declanșa pe parcursul celor 90 de minute. S-a discutat despre aceste alternative.

A urmat apoi un antrenament de 50 de minute, cu jucătorii divizați într-o grupă de menajare și alta încorporînd pe cei apți de eforturi ceva mai mari. **Sătmăreanu, Deleanu, Viad, Năstase, Dinu** și cei doi portari au fost repartizați, conform datelor controlului medical de azi dimineață (n.n. ieri), în prima secțiune. Ceilalți au lucrat ceva mai mult, efectuînd alergări cu intensitate variată. Singurii care au utilizat și mingea, conform profilului lor, au fost portarii. **Răducanu** plonjînd deseori cu disperare, așa cum face ori de cîte ori aude că în lot va veni și Adamache. Acesta din urmă (s-a aflat printre celelalți la plecarea din Brașov) este rivalul care tulburâ probabil și somnul lui Răducanu.

Pentru Angelo Niculescu nu există, deocamdată, decît o singură incertitudine în problema alcătuirii echipei. Conducerea tehnică a stabilit că primele două linii ale formației vor cuprinde pe **Răducanu, Sătmăreanu, Lupescu, Dinu, Deleanu, Dumitru,** și **Radu Nunweiller**. Pentru frontul de atac, propriu-zis, concurează cinci jucători pe patru locuri : **Lucescu, Dembrovschi, Dobrin, Năstase** și **Iordănescu**. Antrenorul principal al naționalei nu s-a decis asupra configurației acestui compartiment. Dar indiferent de forma definitivă a liniei de înaintași, el s-a hotărît să aleagă între **Iordănescu** și **Năstase**. Miercuri, în cele două reprize de verificare (cu Flacăra roșie și Metalul), antrenorii vor tatona și randamentul formulei **Dembrovschi** (extremă dreaptă), **Dobrin, Iordănescu** sau **Năstase, Lucescu**. Dar ei sînt mai convinși de capacitatea celeilalte alternative, cu **Lucescu** extrem dreapta, **Dembrovschi, Dobrin, Iordănescu** sau **Năstase**, pe partea opusă. Noi credem că prima variantă e mai riscantă pentru motivul că și **Dembrovschi** și **Lucescu** ar fi obligați să joace roluri pe care nu le-au mai interpretat de mult. Prin contrast, cealaltă formulă are avantajul că trei înaintași din patru (**Lucescu, Dembrovschi, Dobrin**) ar evolua pe posturile pe care, teoretic măcar, sînt apți de cel mai mult randament. Angelo a discutat cu Dobrin imediat după sosirea piteșteanului la Brașov și se pare că s-au înțeles. În sensul necesităților actuale ale echipei naționale se preconizează ca Dobrin să joace vîrf de atac, cu libertăți de manevră să fie unul dintre oamenii care să pericliteze permanent prin poziția lui avansată poarta cehoslovacilor.

La Poiana Brașov, tricolorii au dus-o bine și pentru că au fost izolați. Acum, mutîndu-se la Snagov, există pericolul să primească vizita multor oameni care vin în casa fotbaliștilor, cu emoțiile și cu frica lor. Care vin cu ele și le transmit, fiindcă emoțiile și frica sînt contagioase. Credem că ar fi în folosul bunei desfășurări a pregătirilor, ca numărul celor ce cred că i-ar ajuta pe băieți venind să le vorbească să fie restrîns la maxim. Ei singuri știu că partida va fi grea, ei știu că trebuie să lupte și să se dăruiască, ei știu că trebuie să clocotească de ambiție și elan, dar să rămînă cu judecata senină și limpede, știu, de asemenea, ce se așteaptă de la ei. Atunci ce să le mai spună o sumedenie de vizitatori, decît aceleași lucruri în formule cam stereotipe pe care le-au auzit pînă acum de sute de ori. Nu este necesar să li se vorbească precum unor copii despre tot ceea ce se ridică atît de mult deasupra evidenței. Să-i lăsăm pe cei ce vor îmbrăca tricourile naționalei impregnați de propriile lor gînduri, fiindcă ei simt destul febra acestei întîlniri.

V. POMPILIU

CRAMPON

Dacă ne-am lua după cunoscutul stil panicard, meciul cu **Cehoslovacia ar părea să fie ultimul meci al echipei noastre naționale, înaintea dizolvării.** E bine și e normal să ne concentrăm atenția asupra unui asemenea meci, plin de importanță, dar nu trebuie, cred, să izgonim perspectiva, de dragul orei și jumătate din duminica de 14 noiembrie. Interesantă — duminică, decisiv — meci, dar nu știu de ce e nevoie să ne ținem respirația, cu toții, și să călcăm rar, pe vîrful picioarelor. Cineva (Adrian Păunescu) a lansat, în revista **Luceafărul** de simbătă 6 noiembrie, ideea de tot hazul că trebuie să facem liniște, deoarece **„echipa națională se pregătește"**. Să fim serioși, tovarășe Adrian Păunescu ! Dumneavoastră, după un vechi obicei, aruncați praf în ochii mulțimii (pe de o parte) și lansați false alarme (pe de alta). Aveți noroc că sînteți una și aceeași persoană cu mine, că v-aș spune eu una, de la obraz, să vă săturați.

În fond, ce atîta liniște ! Că doar spusei că echipa noastră mai are de jucat și după aceea. Și, să presupunem, hai, că facem liniște, că ne punem vată pe tălpi, că dăm în scris tot ce-avem de spus etc. Ce iese din asta ? Important e să știm cu toții că meciul cu Cehoslovacia e **unul** din meciurile naționalei noastre ! E un meci decisiv, dar nu e nici singurul, nici ultimul. Trebuie să învingem, dar trebuie să știm că, indiferent de rezultat, avem de trăit și ziua de 15 noiembrie, ca și celelalte zile care urmează. Să nu-i crispăm pe reprezentanții noștri cu atîta importanță și cu atîta liniște ! Să-i lăsăm să trăiască normal, nu frivol, dar normal. Le dorim întîi de toate, un excelent moral. Ei trebuie să știe că sîntem cu ei, chiar dacă nu ne place unul sau altul dintre cei de pe gazon. Și mai trebuie **să și fim cu ei !**

Putem transforma, împreună, duminica de 14 noiembrie într-o sărbătoare a sportului românesc. N-avem nimic de plătit, n-avem nimic de răzbunat. Răzbunarea noastră superioară (cum bine zicea un prieten al meu care nu mă lasă nicicum să-l numesc) e să învingem **clar** și să plecăm veseli spre casele noastre.

Mi-aș permite o sugestie. Știu că e încă în discuție formula mijlocului și înaintării. Poate n-ar fi absurd dacă s-ar încerca și următoarea : **Dumitru — Dobrin ; Lucescu — Dembrovschi, Năstase — Iordănescu.** Mă gîndesc că astfel s-ar afla în teren jucători tehnici și subtili, capabili de atacuri surprinzătoare, încheiate cu șuturi la poartă. E numai un gînd al meu, firește. Încolo — noroc !

★

M-a amuzat un mic defect de logică al unui articol despre arbitri. N-am înțeles de ce pare atît de îngrozitoare cerința (eventuală) ca arbitrii noștri să știe limbi străine. E chiar atît de absurd să ți se ceară să cunoști **două** vorbe, hai **trei**, într-o limbă de circulație ? Cui i-ar place să-i vadă pe arbitrii noștri făcînd semne de surdo-muți ? Nu e preferabil să învețe și domniile lor cîteva expresii uzuale ? Nici limbajul muților nu merge oriunde. Sînt stadioane pe care se vorbesc niscai limbi. Să fiu iertat, dar eu nu cred (cum se insinuează în articol) că Federația îi protejează pe cei ce știu franțuzește sau englezește (ca pe niște burghezi înrăiți) și-i chinuie pe ceilalți (ca pe niște sclavi). Au timp toți, nu izbucniți în plîns, să învețe cum se zice **„vino-ncoa !"** în englezește. Căci dacă se exagerează s-ar putea propune ca arbitrii noștri să nu știe nici românește, ci să posede un vocabular format numai din interjecții, ori numai din mișcări manuale. Mai bine ar fi dacă arbitrii noștri și-ar vedea de treabă, cu toată naturalețea și fără prea multe angoase.

ADRIAN PĂUNESCU

NICI SINGURUL, NICI ULTIMUL...

ÎN DIVIZIA C:

CU CÎTEVA EXCEPȚII, LUPTĂ STRÎNSĂ PENTRU PRIMUL LOC

SERIA I

Viitorul P.T.T.R. Botoșani — Fulgerul Dorohoi 2—1 (0—1)
Minerul Gura Humorului — Avîntul Frasin 1—0 (1—0)
I.T.A. Pașcani — Penicilina Iași 3—0 (1—0)
Chimia Suceava — A.S.A. Cîmpulung 0—0
Nicolina Iași — Textila Botoșani 1—0 (1—0)
Victoria Roman — Minobradul Vatra Dornei 4—1 (2—0)
Constructorul Iași — Foresta Fălticeni 1—1 (1—1)

(Corespondenți : Th. Ungureanu, D. Bolohan, V. Anostol, C. Alexa, A. Vasile, G. Groapă, și V. Diaconescu).

1.	**Chimia**	11	8	2 1 21— 4 18
2.	ITA Pașcani	11	8	1 2 34—11 17
3.	Victoria	11	7	2 2 24— 8 16
4.	Avîntul	11	7	1 3 13— 7 15
5.	Foresta	11	6	2 3 12— 6 14
6.	Minerul	11	6	1 4 26—11 13
7.	ASA Cîmpulung	11	3	5 3 13—14 11
8.	Textila	11	3	4 4 9— 9 10
9.	Nicolina	11	4	2 5 16—20 10
10.	Penicilina	11	3	2 6 16—23 8
11.	Viitorul	11	3	1 7 13—27 7
12.	Minobradul	11	2	1 8 12—30 5
13.	Fulgerul	11	1	3 7 5—23 5
14.	Constructorul	11	0	5 6 6—29 5

Etapa viitoare (14 noiembrie) : Minobradul — Nicolina, I.T.A. Pașcani — Textila, Viitorul — Constructorul, Minerul — Victoria, Penicilina — Chimia, A.S.A. Cîmpulung — Avîntul, Fulgerul — Foresta

SERIA A II-a

Cimentul Bicaz — Luceafărul Focșani 2—2 (0—1)
Rulmentul Bîrlad — Dunărea Roman 0—0
Automobilul Focșani — Gloria Tecuci 2—1 (0—1)
A.S.M. Tecuci — Trotușul Or. Gh. Gheorghiu-Dej 2—0 (1—0)
Textila Buhuși — Letea Bacău 1—0 (1—0)
Oțelul Tg. Ocna — Petrolul Moinești 2—2 (2—2)
Minerul Comănești — Viitorul Vaslui 2—0 (1—0)

(Corespondenți : Șt. Ghimpe, L. Solomon, A. Sîrbu, C. Filiță, I. Vieru, A. Aveb).

1.	**Rulmentul**	11	7	3 1 17— 6 17
2.	Petrolul	11	6	3 2 22—13 15
3.	Dunărea	11	6	1 4 26—17 13
4.	Textila	11	6	1 4 15— 8 13
5.	Minerul	11	5	3 3 11— 7 13
6.	ASM Tecuci	11	5	1 5 15—17 11
7.	**Cimentul**	11	4	3 4 14—20 11
8.	Oțelul	11	3	4 4 14—15 10
9.	Automobilul	11	5	0 6 20—24 10
10.	Viitorul	11	4	2 5 13—18 10
11.	Luceafărul	11	3	3 5 15—18 9
12.	Letea	11	4	0 7 19—18 8
13.	Trotușul	11	3	1 7 12—22 7
14.	Gloria	11	1	1 5 5—15 7

Etapa viitoare : A.S.M. Tecuci — Minerul, Letea — Luceafărul, Dunărea — Gloria Petrolul — Textila, Oțelul — Rulmentul, Viitorul — Cimentul, Automobilul — Trotușul.

SERIA A III-a

Unirea Tricolor Brăila — S.N. Constanța 5—2 (1—1)
Ancora Galați — I.M.U. Medgidia 2—1 (1—1)
Constructorul Galați — Delta Tulcea 1—0 (0—0)
Viitorul Brăila — Granitul Babadag 3—2 (2—1)
Dunărea Tulcea — Dunărea Brăila 3—2 (1—2)
Cimentul Medgidia — Oțelul Galați 0—1 (0—0)
Electrica Constanța — Marina Mangalia 2—0 (1—0)

(Corespondenți : C. Nicolae, St. Victor, V. Stefănescu, D. Cristache, I. Turșie, R. Avram, P. Cornel).

1.	**Constructorul**	11	7	2 2 28— 6 16
2.	Viitorul	11	7	2 2 17—14 16
3.	Delta	11	6	2 3 21— 7 14
4.	Oțelul	11	4	5 2 17—12 13
5.	IMU Medgidia	11	3	7 1 17—13 13
6.	Electrica	11	5	2 4 17—16 12
7.	Dunărea T.	11	3	5 3 11—14 11
8.	Dunărea B.	11	5	1 5 17—23 11
9.	SN Constanța	11	3	3 5 10—12 9
10.	Granitul	11	4	1 6 15—25 9
11.	Cimentul	11	3	2 6 12—12 8
12.	Marina	11	1	3 7 9—14 5
13.	Ancora	11	1	5 5 7—16 7
14.	Unirea Tricolor	11	2	3 6 15—30 7

Etapa viitoare : I.M.U. Medgidia — Granitul, Unirea Tricolor — Dunărea T., Viitorul — Oțelul, S.N. Constanța — Dunărea B., Delta — Cimentul, Constructorul — Marina, Ancora — Electrica.

SERIA A IV-a

Dinamo Obor București — T. M. București 1—1 (0—1)
Laromet București — Celuloza Călărași 1—0 (0—0)
Flacăra roșie București — Sirena București 1—1 (1—1)
Autobuzul București — Olimpia Giurgiu 2—2 (2—0)
Electronica București — Unirea Tricolor București 2—0 (1—0)
Victoria Lehliu — Voința București 0—0
Mașini unelte București — Tehnometal București 1—1 (0—1)

(Corespondenți : D. Diaconescu, M. Luțașu, C. Toader, G. Rosner, V. Constantin, S. Meschie și O Guțu).

1.	**Electronica**	11	7	2 2 18— 7 16
2.	Unirea Tricolor	11	6	3 2 21— 8 15
3.	Autobuzul	11	6	3 2 17—10 15
4.	Celuloza	11	7	1 3 13— 8 15
5.	Tehnometal	11	6	1 4 18—12 13
6.	TM București	11	5	3 3 16—11 13
7.	Flacăra	11	5	1 5 15—20 11
8.	Laromet	11	3	4 4 8—11 10
9.	Voința	11	3	4 4 11—15 10
10.	Mașini	11	3	3 5 11—16 9
11.	Dinamo Obor	11	3	3 5 11—17 9
12.	Sirena	11	2	4 5 9—12 8
13.	Olimpia	11	2	2 7 13—19 6
14.	Victoria	11	1	2 8 5—20 4

Etapa viitoare : Olimpia — Electronica, Flacăra roșie — Tehnometal, Dinamo Obor — Victoria, Laromet — Voința, Celuloza — Mașini, T. M. București — Unirea Tricolor, Sirena — Autobuzul.

SERIA A V-a

Olimpia Rm. Sărat — Victoria Florești 4—1 (4—0)
Aurora Urziceni — Prahova Ploiești 1—1 (0—1)
Solmir Buzău — I.R.A. Cîmpina 1—0 (0—0)
Viitorul Slănic — Caraimanul Bușteni 2—2 (2—1)
Chimia Buzău — Petrolul Berca 0—0
Azotul Slobozia — Carpați Sinaia 1—0 (1—0)
Petrolistul Boldești — Gloria Buzău 1—1 (1—1)

(Corespondenți : I. Budescu, M. Tabarcea, I. Stănescu, D. Ciobanu, S. Ion, I. Matei și G. Filostache).

1.	**Gloria**	11	5	5 1 19— 5 15
2.	Solmir	11	6	2 3 18— 9 15
3.	Carpați	11	6	2 3 16—12 14
4.	Azotul	11	5	4 2 19—15 14
5.	Prahova	11	5	3 3 17—13 13
6.	I.R.A. Cîmpina	11	4	4 3 15— 6 12
7.	Caraimanul	11	4	4 3 14—13 12
8.	Aurora	11	4	3 4 11—21 11
9.	Chimia	11	3	3 5 11—16 9
10.	Viitorul	11	4	1 6 10—16 9
11.	Olimpia	11	3	2 6 12—15 8
12.	Victoria	11	2	4 5 14—19 8
13.	Petrolistul	11	2	4 5 11—18 8
14.	Petrolul	11	1	4 6 6—16 6

Etapa viitoare : Gloria — Caraimanul, Petrolul — Azotul, Aurora — Chimia, Petrolistul — Olimpia, Carpați — Viitorul Prahova — Solmir, I.R.A. Cîmpina — Victoria.

SERIA A VI-a

Oțelul Slatina — Oțelul Rm. Vîlcea 1—0 (0—0)
Flacăra Moreni — Rapid Piatra Olt 2—0 (0—0)
Muscelul Cîmpulung — Lotrul Brezoi 1—2 (0—1)
Chimia Tr. Măgurele — Sporting Roșiori de Vede 3—0 (2—0)
Metalul Mija — Dacia Pitești 4—2 (1—0)
Petrolul Târgoviște — Unirea Drăgășani 3—0 (0—0)
Petrolul Videle — Comerțul Alexandria 0—0

(Corespondenți : C. Diaconu, Gh. Ilinca, D. Rădulescu, D. Gruia, I. Zidaru, M. Avanu și V. Pancu).

1.	**Oțelul S.**	11	7	3 1 23— 9 17
2.	Flacăra	11	7	2 2 24—13 16
3.	Chimia	11	6	2 3 18— 5 14
4.	Comerțul	11	6	2 3 13—13 14
5.	Metalul	11	6	0 5 17—13 12
6.	Dacia	11	5	1 5 20—15 11
7.	Petrolul T.	11	5	1 5 17—14 11
8.	Unirea	11	4	2 5 26—19 10
9.	Lotrul	11	4	2 5 13—23 10
10.	Sporting	11	4	2 5 12—24 10
11.	Petrolul V.	11	2	5 4 10—13 9
12.	Oțelul Rm. V.	11	3	2 6 11—17 8
13.	Rapid	11	1	5 5 11—18 7
14.	Muscelul	11	1	3 7 7—18 5

Etapa viitoare : Flacăra — Sporting, Chimia — Oțelul S., Oțelul Rm. V. — Petrolul V., Muscelul — Dacia, Rapid — Unirea, Lotrul — Comerțul, Metalul — Petrolul T.

SERIA A VII-a

Progresul Corabia — Știința Petroșani 2—1 (1—0)
Dunărea Calafat — F.C. Caracal 3—0 (0—0)
Pandurii Tg. Jiu — Metalul Topleț 4—3 (2—1)
Meva Tr. Severin — Progresul Strehaia 0—0
Minerul Motru — Steagul roșu Plenița 2—0 (0—0)
Minerul Lupeni — Minerul Rovinari 10—1 (2—1)

(Corespondenți : C. Filip, St. Zvignea, M. Băloi, M. Focșan, P. Pălănceanu și I. Cotescu).

1.	**Metalul T.S.**	10	6	2 2 26—10 14
2.	Știința	10	6	2 2 18— 8 14
3.	Dunărea	10	5	2 3 25—15 12
4.	Minerul L.	10	4	4 2 20—14 12
5.	F.C. Caracal	10	4	4 2 11— 9 12
6.	Pandurii	10	4	3 3 13—14 11
7.	Steagul	11	4	2 5 13—13 10
8.	Progresul C.	10	4	2 4 18—26 10
9.	Metalul T.	10	3	3 4 17—17 9
10.	Minerul M.	10	2	5 3 11—13 9
11.	Meva Tr. S.	10	2	4 4 9—11 8
12.	Progresul S.	10	2	2 6 5—19 6
13.	Minerul R.	11	1	3 7 12—29 5

Etapa viitoare : Metalul T.S. — Minerul M., F.C. Caracal — Pandurii, Steagul roșu — Progresul S., Progresul C. — Minerul L., Știința — Metalul T., Dunărea — Meva Tr. S.

SERIA A VIII-a

Vagonul Arad — U.M. Timișoara 2—1 (1—0)
Aurul Brad — Metalul Oțelul Roșu 3—2 (3—1)
Minerul Moldova Nouă — Gloria Arad 2—1 (1—0)
Minerul Bocșa — Mureșul Deva 1—1 (1—1)
Progresul Timișoara — C.F.R. Caransebeș 4—1 (2—0)
Victoria Caransebeș — Minerul Ghelar 3—1 (0—0)
Furnirul Deta — Electromotor Timișoara 0—0

(Corespondenți : I. Ștefan, M. Susan, P. Sumandan T. Isac, Șt. Marton, M. Mutașcu și N. Sorinca).

1.	**Vagonul**	11	7	3 1 14— 7 17
2.	Mureșul	11	5	3 3 17— 9 13
3.	Metalul	11	5	3 3 26—22 13
4.	Progresul	11	4	5 2 15—11 13
5.	Minerul M.N.	11	3	5 3 11—10 11
6.	Electromotor	11	5	1 5 13—14 11
7.	Minerul B.	11	5	1 5 13—20 11
8.	Aurul	11	4	3 4 11—13 11
9.	Minerul G.	11	5	1 5 16—19 11
10.	UM Timișoara	11	4	2 5 14—12 10
11.	CFR Caransebeș	11	4	1 6 18—14 9
12.	Gloria	11	4	1 6 13—15 9
13.	Furnirul	11	3	2 6 9—12 8
14.	Victoria	11	3	1 7 7—26 7

Etapa viitoare : Minerul B. — Victoria, Electromotor — Minerul M.N., Vagonul — Metalul, Aurul — Furnirul, U.M. Timișoara — Gloria, C.F.R. Caransebeș — Mureșul, Minerul G. — Progresul.

SERIA A IX-a

U.P.A. Sibiu — Victoria Călan 2—0 (0—0)
Chimia Or. Victoria — Minerul Teliuc 2—0 (0—0)
C.F.R. Sighișoara — Vitrometan Mediaș 1—0 (0—0)
Independența Sibiu — Unirea Alba Iulia 4—0 (3—0)
C.F.R. Simeria — Minaur Zlatna 2—0 (1—0)
Textila Sebeș — Constructorul Hunedoara 0—0
Metalul Copșa Mică — A.S.A. Sibiu 1—0 (0—0)

(Corespondenți : I. Ilie, Gh. Matei, I. Turian, I. Botocan, M. Munteanu, D. Lădaru și M. Faliciu).

1.	**Independența**	11	8	0 3 28— 9 16
2.	UPA Sibiu	11	7	0 4 22—18 14
3.	Metalul	11	6	1 4 15—12 13
4.	Victoria	11	5	2 4 20—13 12
5.	CFR Sighișoara	11	4	3 4 15—18 11
6.	Unirea	11	5	1 5 9—13 11
7.	Chimia	11	5	1 5 11—17 11
8.	Textila	11	5	1 5 15—22 11
9.	Minaur	11	4	2 5 15—13 10
10.	Vitrometan	11	4	2 5 18—21 10
11.	ASA Sibiu	11	4	1 6 19—17 9
12.	CFR Simeria	11	4	1 6 19—19 9
13.	Minerul	11	2	3 5 11—15 9
14.	Constructorul	11	2	1 8 6—35 5

Etapa viitoare : Minerul B. — Victoria, Electromotor — Minerul M.N., Vagonul — Metalul, Aurul — Furnirul, U.M. Timișoara — Gloria, C.F.R. Caransebeș — Mureșul, Minerul G. — Progresul.

SERIA A X-a

Someșul Satu Mare — C.I.L. Sighetul Marmației 2—0 (1—0)
Bihoreana Marghita — Măgura Șimleul Silvaniei 2—0 (1—0)
Gloria Baia Mare — Minerul Cavnic 0—1 (0—1)
Voința Carei — Unirea Zalău 0—0
Topitorul Baia Mare — Victoria Carei 0—2 (0—1)
Recolta Salonta — Minerul Baia Sprie 3—1 (2—0)
Bradul Viseu — Constructorul Baia Mare 2—1 (2—1)

(Corespondenți : V. Godja, A. Pașcalău, L. Chira, St. Vida, V. Săsăranu, Gh. Cotrău și A. Ghilezan).

1.	**Victoria**	11	9	0 2 31— 9 18
2.	Minerul B. S.	11	5	5 1 14— 3 15
3.	Unirea	11	5	5 1 18— 6 15
4.	Bradul	11	5	3 3 14—10 13
5.	Minerul C.	11	5	2 4 20—12 12
6.	Recolta	11	5	2 4 18—20 12
7.	Topitorul	11	5	1 5 13—15 11
8— 9.	CIL Sighet	11	4	2 5 11—15 10
8— 9.	Bihoreana	11	4	2 5 14—18 10
10.	Voința	11	4	2 5 9—14 10
11.	Someșul	11	4	1 6 12—19 9
12.	Constructorul	11	3	3 5 14—22 9
13.	Gloria	11	2	2 7 6—15 6
14.	Măgura	11	2	0 9 8—22 4

Etapa viitoare : Constructorul — Măgura, C.I.L. Sighet — Minerul B. S., Someșul — Topitorul, Bradul — Victoria, Recolta — Bihoreana, Voința — Gloria, Unirea — Minerul C.

SERIA A XI-a

Industria sîrmei Cîmpia Turzii — Arieșul Turda 0—0
Progresul Năsăud — C.I.L. Gherla 1—1 (0—0)
Viitorul Tg. Mureș — Someșul Beclean 15—0 (7—0)
Dermata Cluj — Metalul Aiud 2—0 (2—0)
Chimica Tîrnăveni — Unirea Dej 4—1 (1—0)
Soda Ocna Mureș — Tehnofrig Cluj 0—1 (0—0)
Minerul Rodna — Arieșul Cîmpia Turzii 0—0

(Corespondenți : P. Tonea, D. Nistor, A. Szabo, E. Fehervari, I. Ducan, Gh. Tăutan).

1.	**Chimica**	11	7	1 3 23—10 15
2.	Arieșul T.	11	6	3 2 20— 7 15
3.	Ind. sîrmei	11	7	1 3 32—11 15
4.	CIL Gherla	11	6	3 2 18— 9 15
5.	Dermata	11	5	2 4 11— 8 12
6.	Viitorul	11	5	1 5 20—14 11
7.	Tehnofrig	11	4	2 4 11—11 11
8.	Arieșul C. T.	11	4	3 4 7— 9 11
9.	Metalul	11	4	2 5 14—12 10
10.	Unirea	11	3	4 4 14—11 10
11.	Soda	11	3	4 4 9—11 10
12.	Progresul	11	3	3 5 13—19 9
13.	Minerul	11	1	4 6 9—35 6
14.	Someșul	11	1	2 8 6—35 4

Etapa viitoare : Arieșul C. T. — Progresul, Tehnofrig — Chimica, Minerul — Metalul, Someșul — C.I.L. Gherla, Soda — Ind. sîrmei, Arieșul T. — Dermata, Unirea — Viitorul.

SERIA A XII-a

Torpedo Zărnești — Politehnica Brașov 0—0
Unirea Cristuru Secuiesc — Viitorul Gheorghieni 2—2 (2—1)
A.S. M. Cluc — Tractorul Brașov 1—2 (1—0)
Forestierul Tg. Secuiesc — Colorom Codlea 1—0 (1—0)
Carpați Brașov — Minerul Bălan 6—0 (3—0)
Metrom Brașov — Textila Odorheiul Secuiesc 2—1 (1—1)
Carpați Covasna — Oltul Sf. Gheorghe 0—0

(Corespondenți : C. Chiriac, Gh. Briotă, S. Pop, L. Bucs, Gh. Corcodel, G. Lorac și F. Gazdag).

1.	**Tractorul**	11	8	3 0 30— 5 19
2.	Metrom	11	7	2 2 22— 9 16
3.	Politehnica	11	5	4 2 17— 9 14
4.	Textila	11	5	4 2 14— 9 14
5.	Torpedo	11	4	5 2 12— 8 13
6.	Carpați C.	11	5	2 4 15—12 12
7.	Oltul	11	4	4 3 15—14 12
8.	Carpați B.	11	4	2 5 18—18 10
9.	Viitorul	11	2	5 3 12—15 10
10.	Forestierul	11	3	4 4 7—17 10
11.	Unirea	11	3	2 6 12—17 8
12.	Minerul	11	1	5 5 4—17 7
13.	Colorom

O STRĂLUCITĂ FUNDAMENTARE A PRINCIPIILOR SOCIALISTE ȘI COMUNISTE

UZINA NE CREȘTE ȘI NE EDUCĂ

Trăiesc intens un sentiment de mare satisfacție cetățenească, acum, după studierea materialelor publicate în presă și care oglindesc lucrările Plenarej C.C. al P.C.R. din 3—5 noiembrie. Sînt documente de o covîrșitoare importanță pentru afirmarea principiilor socialiste și comuniste în viața poporului nostru, primite pretutindeni cu satisfacție.

Problemele supuse dezbaterii înaltului forum al comuniștilor îmi erau cunoscute încă din luna iulie, cînd a apărut documentul-program elaborat de secretarul general al partidului nostru, tovarășul **NICOLAE CEAUȘESCU**. Am înțeles, de aceea, mai ușor profunda semnificație și însemnătatea deosebită pe care a avut-o înscrierea pe ordinea de zi a Plenarei a unor probleme legate de educația comunistă, de ridicarea conștiinței socialiste a maselor.

Lucrez de mulți ani într-un colectiv puternic și unit — cel al Uzinei „Griviția Roșie" — în care problemele de educație comunistă și de ridicare a conștiinței maselor își găsesc rezolvarea prin MUNCĂ, printr-un efort plenar, conștient și disciplinat. Este o realitate pe care am întîlnit-o încă din primele zile ale activității mele la „Griviția Roșie", în toate secțiile și sectoarele de muncă. Altfel, desigur, colectivul nostru nu ar fi ajuns, prin continue perfecționări, la nivele de producție și productivitate dintre cele mai înalte. De bună seamă, în domeniul perfecționării procesului de muncă nu există limite, astfel că noi, cei de la „Griviția Roșie", animați și de recentele documente de partid, vom căuta să realizăm un puternic curent de opinie în direcția unei permanente autodepășiri.

Doresc să fac o precizare, o subliniere: cînd spun noi, înțeleg alături de marea masă a salariaților uzinei și mica familie a rugbyștilor, de aici, oameni integrați organic în viața colectivului. Pe locul lui de muncă, fiecare sportiv, fiecare rugbyst caută să fie un exemplu. Fiecare succes al colectivului de producție este legat și de aportul rugbyștilor, după cum fiecare victorie pe terenul de sport răspunde unui sentiment de împlinire pentru toată lumea uzinei. Există, așadar, o osmoză perfectă între muncă și activitatea sportivă, care explică atîtea succese.

Sînt realități care atestă atașamentul organic atît față de muncă, cît și față de sport al rugbyștilor de la „Griviția Roșie", care explică izbînzile de azi și victoriile de mîine. Fiindcă uzina, colectivul în mijlocul căruia trăim, este acela care ne-a crescut, care ne-a învățat și ne-a educat.

Ing. RADU DEMIAN, maestru emerit al sportului, antrenor al echipei de rugby „Griviția Roșie" și component al echipei naționale.

EDUCAȚIA FIZICĂ ȘI EDUCAȚIA CETĂȚENEASCĂ

(Urmare din pag. 1)

din documentele de partid din **„Programul P.C.R. pentru îmbunătățirea activității ideologice, ridicarea nivelului general al cunoașterii și educația socialistă a maselor, pentru așezarea relațiilor din societatea noastră pe baza principiilor eticii și echității socialiste și comuniste"**, din **Hotărîrea adoptată la Plenara C.C. al P.C.R. din 3—5 noiembrie**.

În acest context s-a înscris expunerea susținută de prof. univ. dr. **Leon Teodorescu**, rector al I.E.F.S., care a vorbit despre **„Educația fizică și sportul în conceptul educației comuniste"**, temă de mare actualitate și cu profunde implicații în activitatea practică, de zi cu zi, a celor cărora le-a fost încredințată pregătirea sportivilor.

Pedagog cu o vastă experiență, profesorul Leon Teodorescu a insistat cu precădere asupra ideii că **educația fizică și educația cetățenească sînt două noțiuni de nedespărțit**, care se întrepătrund și, în ultimă instanță, se condiționează. Perfecțiunea sau imperfecțiunea osmozei dintre ele determină succesul sau eșecul muncii anevoioase, delicate, dar de uriașă responsabilitate civică și patriotică a făuririi omului nou, cu trup puternic și minte sănătoasă, crescut și educat în lumina principiilor eticii noastre noi, capabil să facă față sarcinilor majore reclamate de construirea societății socialiste multilateral dezvoltate. Expunerea a conținut multe idei noi, interesante, de o deosebită valoare practică. Spațiul acestei relatări nu ne îngăduie să le înșirăm, dar — într-unul din numerele sale viitoare — ziarul va publica un rezumat al lecției ținute, spre a fi cunoscut și celor care nu s-au aflat în fotoliile sălii Dalles.

Am purtat, după încheierea expunerii, scurte dialoguri cu cîțiva dintre antrenori. Ne-am notat, ca un punct de vedere comun, faptul că acești lucrători de bază ai mișcării noastre sportive consideră absolut necesar să intensifice munca de educație cu elevii lor.

„Documentele de partid, ne spunea antrenorul emerit **Radu Huțan**, **arată clar că în domeniul educației se manifestă încă unele rămîneri în urmă. Vor fi necesare eforturi, la nivelul tuturor verigilor mișcării de educație fizică și sport, pentru a le lichida"**. Maestrul emerit al sportului, fostul boxer și antrenorul de azi **Gheorghe Fiat**, aprecia, printre altele, că **„noi n-am reușit să punem suficient în valoare marile resurse de educație, de formare a unor caractere dîrze, intransigente, pe care le oferă practicarea sportului. Marea performanță cere disciplină, muncă, dăruire unui scop: nu sînt, oare, toate acestea însușiri frumoase pe care trebuie să le aibă orice om?"**

În acest spirit s-au exprimat mulți antrenori. Așteptăm să ei să facă în activitatea lor pasul hotărîtor de la simpla enunțare a unor adevăruri la transpunerea lor practică în viață.

Valeriu CHIOSE

MUNCA DE EDUCARE A SPORTIVILOR

(Urmare din pag. 1)

bitate profesională, consider că acest complicat, dar nobil proces de construcție a unei conștiințe noi, comuniste, trebuie să înceapă cu însăși înarmarea ideologică a celor care se ocupă de sportivi, în primul rînd antrenorii și profesorii de educație fizică, cadrele care-și petrec cel mai mult timp în compania sportivilor.

Astfel, lectoratele cu antrenorii și cabinetele metodice — cel județean și cele ale cluburilor — trebuie să devină pe lîngă adevărate colocvii unde se dezbat probleme profesionale, eficiente seminarii ale activității politico-ideologice, iar simpozioanele să aibă incluse în tematica lor probleme legate de educația și profilul moral al tinerilor. Opinez, în același timp, pentru redeschiderea cursurilor de educație politică cu sportivii, cursuri care să fie trecute sub directa îndrumare a cabinetului județean de partid sau a școlii interjudețene de partid, care, cu ani în urmă, a și patronat această activitate.

Referindu-mă, în continuare, la o normă des auzită în dezbaterile plenarei — aceea a cultului muncii și a legăturii strînse dintre această nobilă activitate umană și educație — vreau să asigurăm Comitetul Central că noi, cei recrutați să îndrumăm activitatea sportivă în acest important județ al țării, vom supraveghea permanent activitatea în producție a sportivilor noștri, pentru a preîntîmpina situațiile nefericite cînd sportivul, prevalîndu-se de galoanele obținute pe terenul de întrecere, a ignorat sau a subestimat munca. După cum vom veghea la puritatea mediului sportiv, îndepărtînd din el pe toți acei care se dovedesc recalcitranți, vătămători ai bunurilor comune și refractari la sfaturile sau solicitările noastre.

Trăim sentimentul unei mari responsabilități de care — cu eforturi conștiente — vom căuta să ne achităm cît mai bine posibil.

sportul în lume

Corespondență specială pentru . SPORTUL

A FOST ALCĂTUIT LOTUL CEHOSLOVAC PENTRU MECIUL CU ROMANIA

Kuna în tricou de culoare închisă înscrie golul egalizator în meciul cu R. D. Germană

PRAGA 8 (prin telex). — De azi dimineață, lotul reprezentativei de fotbal a R.S. Cehoslovace a intrat în cantonament în vederea meciului cu România, programat duminică la București. Antrenorul Novak a convocat un număr de 18 jucători din care va fi alcătuită formația în partida cu România. Locul ales pentru cantonament este liniștitul motel „Stop" dintr-un cartier mărginaș al capitalei cehoslovace, unde, de obicei, înaintea unui joc important, își are reședința lotul național. În program sînt prevăzute antrenamente zilnice, ședințe tehnice, iar miercuri are loc un meci de antrenament cu formația Mlada Boleslav.

Antrenorul federal Ladislav Novak a urmărit duminică meciul de campionat dintre VSS Kosice și Slovan Bratislava (încheiat cu rezultatul de 2—2), deoarece în aceste formații evoluează mai mulți internaționali care intră în vederile sale. Novak a fost foarte mulțumit de aportul jucătorilor Ian Capkovici și Jokl, a căror selecționare în echipă este aproape sigură. În schimb, multă îngrijorare îi produce forma slabă a mijlocașului Pollak, de al cărui aport ar fi avut mare nevoie în meciul de la București. Pollak este jucătorul care în zile bune acoperă tot terenul. Este deosebit de util, atît în apărare cît și în lansarea atacurilor. **„Pollak va fi aproape de neînlocuit"** — spunea ieri mihnit antrenorul Novak, lăsînd să se înțeleagă că mijlocașul de la Kosice nu va face deplasarea.

În cursul dimineții de luni, a avut loc o primă triere a lotului. Este vorba de o vizită medicală extrem de riguroasă, în urma căreia au fost incluși în lot numai acei jucători care se află într-o perfectă stare de sănătate.

JAN SOKOL

MECIURILE CEHOSLOVACIEI ÎN PERIOADA 1970—1971

1970 Oslo:
cu Norvegia 2—0
Guadalajara:
cu Brazilia 1—4 CM
cu România 1—2 CM
cu Anglia 0—1 CM
Praga:
cu Finlanda 1—1 CE
Praga:
cu Polonia 2—2
1971 Cardiff:
cu Țara Galilor 3—1 CE
Bratislava:
cu România 1—0 CE
Helsinki:
cu Finlanda 4—0 CE
Rio de Janeiro:
cu Brazilia 0—1
Berlin:
cu R.D. Germană 1—1
Praga:
cu Țara Galilor 1—0 CE

PORTARI: **Viktor** (Dukla Praga) și **Vencel** (Slovan Bratislava).

FUNDAȘI: **Dobias** (Spartak Trnava), **Zlocha** (Slovan), **Hrivniak** (Slovan), **Taborsky** (Sparta Praga), **Hagara** (Spartak Trnava).

MIJLOCAȘI: **Kuna** (Spartak Trnava), **Pollak** (V.S.S. Kosice), **Hrdlicka** (Dukla Praga), **Tomanek** (Zilina), **Danko** (V.S.S. Kosice).

INAINTAȘI: **B. Vesely** (Sparta Praga), **Straiil** (Union Teplice), **Jokl** (Slovan Bratislava), **Nehoda** (Dukla Praga), **Kabat** (Spartak Trnava), **Jan Capkovici** (Slovan Bratislava).

În etapa de duminică, comportări remarcabile au avut Dobias, Zlocha, Taborsky, B. Vesely (autor a trei goluri) și Jan Capkovici, care a înscris două goluri.

ECHIPE LA LICITAȚIE...

Zile grele se arată la orizont pentru celebrele cluburi Nacional și Penarol din Montevideo. Nacional, campioana Uruguayului și cîștigătoarea „Cupei Libertadores" — care reunește echipele campioane ale țărilor din America de Sud — este pe punctul de a lăsa în mîinile oamenilor legii trofeele cucerite de-a lungul a 70 de ani de glorioasă carieră sportivă. Aceasta la cererea unei firme importatoare de automobile care solicită clubului Nacional rambursarea unei creanțe al cărui total se ridică la 400 000 de dolari.

Marele club din Montevideo, care a trebuit să înfrunte greva jucătorilor săi, ale căror salarii erau neplătite de luni de zile, s-a angajat să lichideze plățile nefăcute, prin rate lunare, odată cu rezolvarea cererii amintitei societăți. Posibilități efective de rezolvare nu se întrevăd însă, pentru că toate rețetele clubului sînt blocate în pădurea plătirii salariilor jucătorilor.

Nacional se gîndea că va reuși să scape cu fața curată datorită veniturilor ce i-ar fi fost aduse de disputarea finalei „Cupei intercontinentale" cu Ajax Amsterdam. Neprezentarea formației olandeze a accelerat evoluția catastrofală a lucrurilor.

Iar Penarol? Eterna rivală a lui Nacional, cunoaște dificultăți aproape la fel de mari. Clubul argentinian Rosario Central solicită înapoierea lui Raul Castronovo, golgeterul actual al lui Penarol, întrucît clubul din Uruguay nu și-a respectat angajamentele luate la transferarea jucătorilor. „Nu ne putem permite să pierdem un jucător care marchează un gol pe meci', spun conducătorii lui Penarol. În același timp însă, în casele de bani ale clubului nu se găsesc sumele necesare pentru achitarea datoriilor către Rosario Central...

Ar mai fi deci soluția indicată mai sus, ultima: scoaterea la licitație a trofeelor cucerite în bogata lor istorie, de către cele două cluburi celebre. Aspect tipic pentru viața, plină de suișuri și coborîșuri, ale unor grupări sportive din lumea capitalului.

M. T.

ASHE VICTORIOS LA STOCKHOLM

STOCKHOLM 8 (Agerpres). — Proba de simplu bărbați din cadrul turneului internațional „open" de tenis de la Stockholm s-a încheiat cu victoria cunoscutului jucător american de culoare Arthur Ashe. În finală, care a durat 150 de minute, Ashe l-a învins în cinci seturi, cu 6—1, 3—6, 6—2, 1—6, 6—4, pe cehoslovacul Jan Kodes.

În finala probei de dublu bărbați, perechea americană Stan Smith—Tom Gorman a dispus cu 6—3, 6—4 de cuplul Arthur Ashe—Bob Lutz (S.U.A.).

R.P. CHINEZĂ ȘI JAPONIA ÎNVINGĂTOARE ÎN TURNEUL DE LA PEKIN

PEKIN 8 (Agerpres). — La „Palatul Sporturilor" din Pekin au luat sfîrșit întrecerile pe echipe ale turneului afro-asiatic de tenis de masă, competiție ce a reunit jucătoare și jucători din 54 de țări de pe cele două continente.

Concursul feminin a fost cîștigat de reprezentativa R.P. Chineze, care în ultimele două meciuri a întrecut cu 3—2 echipa Japoniei și 3—1 formația R.P.D. Coreene. Pe locul secund s-a clasat R.P.D. Coreeană, învingătoare cu 3—2 în fața selecționatei Japoniei. La masculin, victoria a revenit Japoniei, care a dispus cu același scor — 5—2 de formațiile R.P. Chineze și R.P.D. Coreene. Locul doi a fost ocupat de R.P.D. Coreeană, învingătoare cu 5—1 în meciul cu R.P. Chineză.

Iugoslavia a cîștigat turneul de handbal feminin din R.F.G.

MUNCHEN 8 (Agerpres). — Turneul internațional feminin de handbal, desfășurat în trei orașe din R.F. a Germaniei, s-a încheiat la Rot (Heildelberg) cu victoria selecționatei Iugoslaviei, urmată de echipele R.F. a Germaniei, Danemarcei și României.

În ultima zi a competiției s-au înregistrat următoarele rezultate: Danemarca — Iugoslavia 13—12 (7—7) și R.F. a Germaniei — România 14—13 (4—8).

„BOXERII ROMÂNI SÎNT FAVORIȚI"

declară KURT JAKOBI, secretarul general al federației din R.D.G.

Federația de box din Republica Democrată Germană și-a propus un plan cu totul deosebit pentru ultimele luni ale anului. Ea intenționează să-și verifice din nou candidații olimpici (chiar înaintea sezonului olimpic propriu-zis), în trei confruntări pugilistice inter-țări (dintre care două și cu meciuri revanșă neoficiale). Prima dintre aceste probe este chiar meciul împotriva puternicei selecționate a României, care va avea loc la 12 noiembrie la București (cu o a doua întîlnire neoficială, la 14 noiembrie, la Brăila). Vor urma meciul cu Polonia (la 26 noiembrie, în R.D.G.) și două partide, la începutul lunii decembrie, în Anglia, unde au fost invitați boxerii din R.D.G.

În cercurile specialiștilor de aici domnește părerea unanimă că prima dintre aceste trei confruntări internaționale va fi cea mai dificilă pentru echipa R.D.G. În acest sens, secretarul general al Federației de box din R.D.G., Kurt Jakobi ne-a făcut următoarea declarație: „Este foarte probabil ca noi să suferim o înfrîngere în meciul de la București. Ceea ce nu înseamnă, firește, că ne vom prezenta la gală dinainte bătuți. Mai curînd, aprecierea noastră vrea să arate că prețuim la justa sa valoare boxul românesc, care a reușit să culeagă nu mai puțin de 9 medalii la campionatele europene de la Madrid din acest an. Noi am format un lot în care se reunesc tinerețea și experiența celor mai vîrstnici. Din partea așilor, așteptăm de bună seamă victorii. În același timp, vom fi foarte mulțumiți dacă tinerii — indiferent de pierd sau cîștigă — vor lupta bine".

În selecționata R.D.G., cele mai bune poziții le au firește campionul olimpic **Manfred Wolke** (semimijlocie) și boxerul foarte tehnic **Peter Tiepold** (mijlocie-mică), Gazdelor noastre din România li se va părea poate ciudat că Tiepold se prezintă acum cu două categorii de greutate mai sus decît a fost văzut la campionatele europene de la București, în 1969. El a ajuns la limitele noii sale categorii încă de anul trecut. În primăvară, cu prilejul campionatelor R.D.G., Tiepold a fost învins net la puncte, în semifinală, de către Manfred Weidner, iar apoi a preferat o perioadă de pauză competițională. În acest răstimp, a mai crescut în greutate și a devenit cu adevărat o mijlocie-mică. Noua sa formă a dovedit-o cu ocazia turneului internațional de la Berlin, din octombrie, cînd a învins la rînd pe Aleksandr Șipilov (cîștigătorul Spartachiadei popoarelor din U.R.S.S. pe 1971), pe vicecampionul polonez Zbigniew Petryszyn și pe boxerul sovietic Iuri Șabrov, care se prezenta cu o prețioasă victorie asupra vicecampionului olimpic Garbey (Cuba). Nu numai victoriile, ci și modul cum le-a obținut arată că Tiepold se poate număra, la această categorie, printre fruntașii europeni.

De altfel, meciuri interesante vor fi probabil și la alte categorii...

MANFRED WOLKE (A.S.K. Vorwärts Berlin)

„TROFEUL CARPAȚI"

(Urmare din pag. 1)

ză, pentru toate echipele prezente la Galați, în planul de pregătire olimpică. Din acest motiv — mai ales că, pentru o serie de formații, timp este suficient — sîntem convinși că aproape toți antrenorii vor proceda încă la unele experiențe tactice, vor verifica capacitatea unor componenți mai tineri ai formațiilor lor, vor studia adversarii, urmărind mai puțin rezultatele și mai mult elaborarea unor concluzii cu privire la stadiul valoric atins de elevii lor și de handbaliștii din celelalte echipe. Toți cei cu care am discutat în orele premergătoare etapei inaugurale au subliniat, sub diferite forme, mai accentuat sau mai discret, acest aspect care — în atari condiții — își va pune în mod cert amprenta pe întreaga desfășurare a întrecerii.

Privit din acest unghi (olimpic), „Trofeul Carpați" nu înseamnă, însă, același lucru pentru toate selecționatele aflate la Galați. Unele dintre ele au termenul de încheiere a pregătirilor ceva mai tîrziu (în august 1972, adică la începerea J.O.), fiind calificate direct, așa cum este cazul echipelor României, R.F. a Germaniei, Iugoslaviei și Ungariei, clasate în primele 8 locuri ale ultimei ediții a campionatului mondial. Alte trei reprezentative — Franța, Spania și Norvegia — trebuie să se alinieze la startul unui turneu de calificare pentru J.O., turneu ce se va disputa în luna martie 1972 în Spania. Deci, unele formații își vor putea corecta cu calm și răbdare neajunsurile, în timp ce altă parte — ne referim la cele trei team-uri — are la dispoziție un răgaz mai mic. Aceste echipe vor fi nevoite să accelereze pregătirile. Făcînd această precizare, am dorit să-i punem pe cititori în temă pentru a nu părea nimeni surprins dacă vreuna din reprezentativele ce vor evolua în turneul de calificare se va prezenta mai proaspătă, superioară din punct de vedere fizic, va realiza surprize greu de bănuit în alte condiții.

Desigur, abordînd discuția în acest fel, subliniind sensul mai puțin obișnuit al actualelor întreceri, nu intenționăm să convingem că „Trofeul Carpați" din acest an reprezintă doar o suită de jocuri de verificare. Cum precizam încă de la începutul avancronicii noastre, competiția — tradițională prin anii mulți de prezență în calendarul întrecerilor internaționale — are, în plus, niște atribute devenite și ele tradiționale. Există, de pildă, celebre rivalități sportive între puternicele echipe ce se vor întîlni cu prilejul ediției de la Galați, rivalități ce ne vor oferi meciuri dîrz disputate, încleștări proprii derby-urilor oficiale. Așa de exemplu, handbaliștii iugoslavi nu au fost nici o dată în apele lor atunci cînd au întîlnit selecționata Ungariei, deși este evident că între cele două echipe există o diferență valorică favorabilă primilor. După cum — ca o curiozitate — reprezentanții noștri, care au un palmares pozitiv, în ceea ce privește numărul de victorii, cu toate cele peste 20 de echipe reprezentative pe care le-au întîlnit de-a lungul anilor, nu pot să joace la valoarea lor în fața echipei Iugoslaviei. Așa se explică și faptul că în meciurile cu această formație palmaresul reprezentativei noastre este negativ! Și mai sînt și alte asemenea indicii. Să amintim, în treacăt, că jucătorii români au avut mereu dificultăți în fața celor francezi, cu toate că poziția celor două team-uri în ierarhia mondială este mult diferită... ceea ce conferă întrecerii care începe azi în Sala sporturilor din Galați atribute majore.

În încheierea corespondenței noastre, considerăm necesar să facem o precizare legată de maniera de arbitraj. Este aproape sigur că mulți dintre cei ce vor urmări pe micul ecran partidele vor fi surprinși de caracterul bărbătesc al handbalului, practicat de unele formații, de tăria contactelor corporale, de aspectul — de ce să n-o spunem? — uneori dur al întîlnirilor. Unii dintre arbitri reprimă prompt orice tendință de devalorizare a handbalului, alții ezită să sancționeze, urmărind mai mult cursivitatea partidei. Precizările Federației Internaționale de Handbal sînt destul de clare, dar — și acesta nu este un lucru neglijabil — ele se aplică de fiecare arbitru în funcție de școala sa națională de handbal, de maniera în care a fost obișnuit să conducă în țară, de stilul general de joc unanim acceptat acolo. Și, trebuie să spunem, în handbalul european sînt, în acest sens, maniere diferite. Aș opina, deci, pentru mai multă clemență — numai din acest punct de vedere — în judecarea cavalerilor fluierului. Pentru că principalul for care poate duce la unificarea manierei de arbitraj este Federația Internațională de Handbal, cea care — după părerea noastră — are datoria să fie mai energică, mai consecventă în impunerea hotărîrilor sale.

Așadar, de astăzi, timp de o săptămînă, vom urmări marele examen anual prilejuit de prestigioasa competiție dotată cu „Trofeul Carpați". Timp de o săptămînă vom fi alături de sportivii care peste mai puțin de un an vor lupta pentru titlul olimpic la München, alături de cei ce au reușit să impună handbalul în atenția opiniei publice mondiale și fac, în continuare, eforturi pentru a-l ridica pe trepte tot mai înalte. Să le urăm tuturor succes deplin!

ÎNVINGĂTORII „TROFEULUI CARPAȚI"

Ediția I — 1959, București — **H. C. Copenhaga**; ediția a II-a — 1960, București — **București**; ediția a III-a — 1961, Cluj — **București**; ediția a IV-a — 1962, București — **București**; ediția a V-a — 1964, București — **România**; ediția a VI-a — 1965, București — **București tineret**; ediția a VII-a — 1966, Cluj — **România**; ediția a VIII-a — 1967, București — **București**; ediția a IX-a — 1968, București — **România**; ediția a X-a — 1969, Timișoara — **România**; ediția a XI-a — 1970, Cluj — **România**.

PROGRAMUL ZILEI

Cele 8 reprezentative naționale, participante la a 12-a ediție a „Trofeului Carpați", au fost împărțite în două serii: **A — România I, R. F. a Germaniei, Franța, Norvegia și B. — Iugoslavia, Ungaria, Spania, România II.**

Programul primei zile (astăzi) este următorul: ora 15,30 — **Iugoslavia — România II**; ora 16,45 — **R. F. a Germaniei — Franța**; ora 18 — **Ungaria — Spania**; ora 19,15 — **România I — Norvegia.**

SCHIUL SUCEVEAN A OBOSIT?

(Urmare din pag. 1)

minate cu condiția unui efort administrativ local.

De pildă: 1) Secția de schi a asociației sportive Constructorul din Cîmpulung s-a afirmat prin rezultatele sale în fondul românesc al ultimilor ani. În consecință, i s-a afectat un buget anual corespunzător. Dar, deși sportivii au făcut pregătiri, și-au completat echipamentele etc, totuși suma planificată n-a fost virată, astfel încît o serie de cheltuieli strict necesare nu pot fi efectuate. 2) Absolvenții școlii profesionale, care s-au distins la schi și au urcat trepte pe scara valorilor nu sînt sprijiniți suficient pentru încadrare în Cîmpulung sau în județ, astfel că talentele se împrăștie, se pierd prin lipsa ulterioară de contacte cu schiul, sau pur și simplu pleacă în alte județe, lipsind asociația și județul de o continuitate începînd tocmai din momentele cînd roadele ar trebui să apară. (Gh. Duca, I. Catargiu). 3) **Secția de schi — probe alpine — de la Șc. Sp. Cîmpulung este practic desființată prin plecarea prof. Ștefan Șindrilaru. Orele au fost transformate și distribuite la baschet și atletism, deși 50 de garnituri de materiale așteaptă în magazii, nenumărați copii așteaptă în fața școlii și doi profesori de educație fizică cu specializarea schi (Gh. Bratu și Mircea Curelaru) așteaptă și ei... bunăvoința Inspectoratului școlar.** 4) Munca metodică a secției de schi Constructorul, prezența la antrenamente, intensitățile cu care se lucrează sînt susceptibile de importante ameliorări. Ajutorul și controlul C.J.E.F.S. mai ales în această perioadă ar fi salutar. 5) Sprijinirea materială și metodică a centrului de schi înființat la liceul militar Ștefan cel Mare din Cîmpulung ar fi o excelentă soluție pentru marile posibilități umane și organizatorice ale acestei școli.

Județul este mare și are desigur rezultate frumoase pe care ne-ar fi făcut plăcere să le menționăm. De pildă, inițiativele organizatorice întreprinse în vederea campionatului național de fond la Vatra Dornei, sau frumoasa pregătire a sezonului la școala sportivă, numărul mare de grupe și de elevi, calitatea antrenamentelor... și multe altele. Am socotit, totuși, că dăm efectiv o mînă de ajutor dacă din multiplele observații — pozitive și negative — semnalăm cîteva prin a căror rezolvare schiul sucevean și noi toți nu vom avea decît de cîștigat.

CAMPIONATUL DE HOCHEI

(Urmare din pag. 1)

mărul lor fiind categoric întrecut de cel al paselor greșite și la întîmplare, de lupta oarbă pentru puc, spectatorii din tribunele patinoarului de la „23 August", ca și noi, de altfel, au fost dezamăgiți. Poate că în celelalte partide care au mai rămas de disputat în acest prim tur, vom putea urmări altceva!

Punctele au fost înscrise de: M Vlad (2), Varga, Fodorea, Gheorghiu, Ioniță, Iordan și Calamar pentru Steaua, respectiv, Vakar și I. Szabo pentru Avintul.

DINAMO — AGRONOMIA 12—1 (2—1, 6—0, 4—0)

Joc mult mai rapid și am zice mai cursiv decît primul, tonul fiind dat, cum era și de așteptat, de campionii țării, sportivii dinamoviști. Aceștia, după un început mai slab (ca și la Steaua se vede clar lipsa meciurilor pregătitoare) cînd pe gheață a existat un echilibru de forțe, din repriza secundă bucureștenii au dominat net partida, supunîndu-și adversarii unei presiuni puternice care a măcinat puterile adversarilor, constrîngîndu-i la o defensivă aproape disperată.

Au înscris: Tureanu (3), Florescu (2), Pană (2), Gh. Huțanu, Costea, Axinte, Bandas, V. Huțanu pentru Dinamo, respectiv, Vereș.

A ÎNCEPUT FINALA CAMPIONATULUI FEMININ DE ȘAH

BRAȘOV, 8 (prin telefon, de la corespondentul nostru).

Într-una din sălile de recepție ale hotelului „Carpați" a început luni după-amiază turneul final al celei de a 23-a ediții a campionatului național feminin de șah.

Cele 16 concurente se află în următoarea ordine pe tabela de concurs: **1. Lia Bogdan, 2. Vera Zsigmond, 3. Veturia Simu, 4. Ioana Miroslava, 5. Margareta Teodorescu, 6. Margareta Juncu, 7. Elisabeta Polihroniade, 8. Elena Rădăcină, 9. Adela Gesticone, 10. Gertrude Baumstarck, 11. Renee Fărcaș, 12 Maria Pogorevici, 13. Eleonora Gogâlea, 14. Emilia Chiș, 15. Anca Gheorghe, 16. Suzana Makai.**

Carol GRUIA

Concursurile atletice concentrate în iunie și iulie

OSLO 8 (Agerpres). — Asociația europeană de atletism, întrunită la Oslo, a stabilit calendarul competițiilor internaționale pe anul 1972. Întrucît anul viitor este dominat de Jocurile Olimpice de la München, majoritatea concursurilor, care vor fi tot atîtea „teste" pentru Olimpiadă, sînt concentrate în lunile iunie și iulie.

Echipa U.R.S.S. are programate în luna iunie întîlniri cu selecționatele R.F. a Germaniei și Italiei. Tot în luna iunie, în ziua de 24, se va desfășura la Paris „Memorialul Mericamp", care va fi precedat de un mare concurs programat cu o zi înainte la Zürich. Dintre competițiile lunii iulie se detașează meciurile Polonia — R. D. Germană, Ungaria — Cehoslovacia și triunghiularul Finlanda — Anglia — Spania.

Încheierea sezonului se va face după Jocurile Olimpice, cu triunghiularul Franța — Anglia — U.R.S.S., programat în zilele de 30 septembrie și 1 octombrie.

În afara Jocurilor Balcanice, atleții români vor susține o serie de întîlniri internaționale.

TELEX • TELEX

La Poznan s-a desfășurat întîlnirea revanșă de box dintre pugiliștii polonezi și cei din R. F. a Germaniei. Deși în echipa poloneză au evoluat mai mulți boxeri tineri, care nu au participat la prima gală, victoria a revenit gazdelor cu scorul de 14—6. În limitele categoriei muscă Jaghelski l-a învins prin k.o. în repriza a 3-a pe Rumph. Tot prin k.o. a cîștigat semigreul polonez Gortat în fața lui Simmering. La categoria grea, vicecampionul european Hussing (R.F. a Germaniei) l-a învins prin k.o. pe Gorlecki.

■

Tradiționalul meci de șah dintre echipele masculine ale U.R.S.S. și Iugoslaviei a început la Erevan. Întîlnirea se desfășoară la nouă mese, iar după primul tur scorul este de 4—2 (trei partide întrerupte), în favoarea șahiștilor sovietici. Vaganian l-a învins pe Kurajita, în timp ce Marianovici a pierdut la Romanișin. A fost consemnată remiza în partidele Keres — Marcovici, Gipslis — Matanovici, Baghirov — Ivkov și Arșak Petrosian — Radulovici. S-au întrerupt partidele Korcinoi — Parma, Stein — Minici și Berliavski — Harle.

■

Cea de-a doua probă de obstacole din cadrul concursului internațional de călărie de la Bruxelles a fost cîștigată de cunoscutul campion italian Raimondo d'Inzeo. Învingătorul, care a concurat pe calul „Florello", a realizat timpul de 98:8,10, fiind urmat de francezul Guy Lefrant pe „Tante Judith" — 99:2,10 și englezul Edgard Cupper pe „Champion" — 99:3,10. Doi dintre favoriții cursei, englezul David Broome și brazilianul Nelson Pessoa, s-au clasat pe locurile 5 și respectiv 6.

Redacția și administrația: București, str. Vasile Conta nr. 16; telefoane: centrală 11.10.05, secția corespondenți 11.51.09, interurban 72 și 286; telex: sportrom bue. 180, Tiparul „I. P. Informația", București 10368

PROGRAMUL ADOPTAT DE PARTID
DECLANȘEAZĂ INEPUIZABILE ENERGII
PENTRU PERFECȚIONAREA SOCIETĂȚII NOASTRE

ȚARA ARE NEVOIE DE CETĂȚENI MULTILATERAL DEZVOLTAȚI

Participanții la lucrările Plenarei Comitetului Central al Partidului Comunist Român din 3—5 noiembrie au subliniat în repetate rînduri valoarea cu totul excepțională a expunerii prezentate de tovarășul NICOLAE CEAUȘESCU, înalta ei semnificație teoretică și practică. Apreciind însemnătatea deosebită a ideilor călăuzitoare din expunerea secretarului general, Plenara a adoptat-o ca document ce trebuie **„să stea la baza întregii activități de educare a omului nou, multilateral dezvoltat, constructor conștient al socialismului și al comunismului".**

În expunerea tovarășului NICOLAE CEAUȘESCU, aprobată și însușită cu viu entuziasm de întregul nostru popor, dominantă este importanța covîrșitoare acordată factorului uman, ca element esențial în construcția socialistă. Atingerea obiectivelor orînduirii noastre nu este de conceput decît în condițiile contribuției unanime a oamenilor, cu cele mai bune însușiri ale lor. Cu alte cuvinte, este nevoie de un front comun al caracterului, competenței și energiei membrilor societății noastre. Este, deci, nevoie de oameni cu un înalt grad de pregătire și de conștiință, formați multilateral. La aceasta țintește de fapt Programul Partidului Comunist Român pentru îmbunătățirea activității ideologice, ridicarea nivelului general al cunoașterii și educația socialistă a maselor, pentru așezarea relațiilor din societatea noastră pe baza principiilor eticii și echității socialiste și comuniste.

Doctrina profund umanistă a partidului nostru impune formarea multilaterală a omului. Unul din mijloacele fundamentale ale operei de formare este educația. Iar educația se exercită nu numai prin școală — cum s-ar putea crede la prima vedere — ci printr-o multitudine de factori, printre care și sportul. Nu este lipsit de interes să reamintim cu acest prilej că Marx preciza, încă în 1866: **„Prin educație noi înțelegem 3 lucruri: întîi educație intelectuală, al doilea educație fizică și al treilea instrucția politehnică".** Pledînd pentru exerciții fizice, clasicii marxism-leninismului au considerat întotdeauna educația fizică drept o latură esențială a educării omului societății socialiste.

Din lucrările și din documentele Plenarei C.C. al P.C.R. reiese cu claritate că avem datoria să creștem un tineret temeinic pregătit din toate punctele de vedere, viguros și energic, entuziast, capabil să înfăptuiască înaltele sarcini ale construcției socialiste. **Edificarea societății multilateral dezvoltate implică și educarea unui cetățean multilateral dezvoltat.** La această din urmă datorie pot și trebuie să contribuie substanțial educația fizică și sportul, ca elemente componente ale educației generale.

conf. univ. MARIN BÎRJEGA
vicepreședinte al C.N.E.F.S.

SĂ ARĂTĂM TINERILOR CE DATOREAZĂ PARTIDULUI!

Sînt un simplu poștaș din comuna Olteni și, în același timp, fac parte din marea familie a cooperativei agricole de producție din această așezare a județului Teleorman. Dar fie că ești muncitor al ogoarelor, fie că lucrezi într-o uzină sau fabrică, toți avem un singur țel: să contribuim după puterile și capacitatea fiecăruia la înflorirea societății socialiste românești.

În calitate de soț și părinte, țin să aduc cele mai calde mulțumiri tovarășului NICOLAE CEAUȘESCU pentru grija părintească pe care ne-o poartă. Ne-au mers la inimă cuvintele sale, prin care arată că partidul luptă ca diferența dintre sat și oraș să devină o simplă amintire. Această diferență se micșorează de la un an la altul. Copiii noștri n-au de unde cunoaște cum erau rosturile în vremurile întunecate ale burgheziei, cînd trudeam pe moșiile boierilor. Eram copil, dar destul de mare ca să pricep că nimeni nu avea atunci interesul ca fiii țăranilor să învețe, pentru a-și pune în valoare aptitudinile. Astăzi, copiilor le stau la dispoziție grădinițe, școli spațioase și chiar licee, așa cum

GHEORGHE COPOIERU
căpitanul echipei de oină „Viața Nouă" Olteni, campioana satelor pe anul 1971

(Continuare în pag. a 4-a)

PROLETARI DIN TOATE ȚĂRILE, UNIȚI-VĂ!

Sportul

ZIAR AL CONSILIULUI NAȚIONAL PENTRU EDUCAȚIE FIZICĂ ȘI SPORT

ANUL XXVII — Nr. 6872 | 4 PAGINI 80 BANI | Miercuri 10 noiembrie 1971

ASTĂZI, „11"-le PROBABIL PENTRU MECIUL CU CEHOSLOVACIA SUPUS ULTIMEI VERIFICĂRI

Ieri, fotbaliștii noștri au efectuat un control medical și au vizionat filmul jocului R.D. Germană-R.S. Cehoslovacă

Întorși, luni seara, de la Poiana Brașov, tricolorii au avut marți un program dens, compus din activități disparate. Dimineața au fost supuși unui control medical la C.M.S., la amiază au vizionat filmul meciului R.D. Germană—R.S. Cehoslovacă, iar mai tîrziu au efectuat la Snagov un antrenament cu scopuri multiple.

Controlul medical a cuprins probe pentru măsurarea capacității generale de efort și a capacității de efort neuropsihic. Datele obținute acoperă, cu excepții, faptele de observație în legătură cu evoluția anterioară a jucătorilor selecționați. O parte dintre cei preconizați să fie titulari prezintă indici fiziologici care pot fi calificați drept buni, iar unii dintre ei foarte buni. Răducanu, Sătmăreanu, Lupescu, Dinu, Dumitru, Radu Nunweiller. Lucescu se prezintă bine, în timp ce Deleanu, Dembrovschi, Dobrin, Iordănescu și Năstase au, în prezent, o capacitate mai puțin satisfăcătoare.

Datele medicale (care nu trebuie luate ad literam atunci cînd vrem să anticipăm randamentul proxim al jucătorilor) configurează pentru întregul lot sau pentru echipă o situație oarecum satisfăcătoare. Există posibilități și speranțe, precum spunea doctorul Dumitru Tomescu, ca potențialul întregii echipe să fie duminică pe măsura cerințelor.

Azi, pe stadionul „23 August", începînd de la ora 14,30, lotul național de fotbal întîlnește într-un ultim joc de verificare echipele Flacăra roșie și Metalul.

Angelo Niculescu ne-a informat că azi va începe jocul de verificare cu următoarea formație: GHIȚĂ — SĂTMĂREANU, LUPESCU, DINU, DELEANU, DUMITRU, RADU NUNWEILLER, LUCESCU, DEMBROVSCHI, DOBRIN, IORDĂNESCU. În prima repriză, **Răducanu** va apăra în poarta echipei adverse, soluție ca ambii portari să fie angajați. După pauză, vor face parte din unsprezecele preconizat pentru meciul cu Cehoslovacia, **Năstase** și **Răducanu.**

La Adamache s-a renunțat. Prezentîndu-se la lot, s-a constatat că fotbalistul brașovean are o ușoară hidartroză a genunchiului.

Marți după-amiază, antrenamentul de la Snagov a avut durată și intensitate mai mari, și, bineînțeles, caracter de specificitate. Băieții au exersat, printre altele, o serie de manevre menite să dizolve apărările aglomerate.

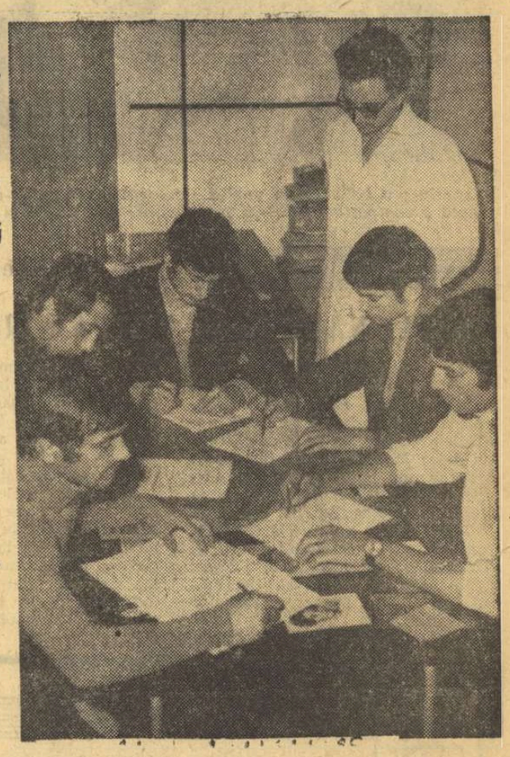

Dumitru Deleanu, Năstase, Anca și Lupescu — *confruntați cu un test pentru verificarea capacității de efort neuropsihic*

Foto: T. MACARSCHI

ILIE NĂSTASE despre Wembley, Marele Premiu și „autografe"

Surprinzător, ca în acțiunile sale la fileu, Ilie Năstase ne-a apărut ieri în față, pe culoarele redacției, proaspăt descins din avionul de Stockholm.

— Cum, nu ești la Bologna? — l-am întrebat pe primul nostru tenisman, pe care telegramele de presă îl anunțau în turneul „pro" început de ieri în Italia. Primim imediat lămuriri, la acest subiect:

— Nu m-am dus, din mai multe motive. În primul rînd, invitația mi-a venit prea tîrziu, numai cu două zile înainte de data începerii. Fără a fi prea deranjat de faptul că trebuia să-l înlocuiesc pe Newcombe sau pe Emerson — învinșii mei în ultimele întîlniri — consideram totuși că eram în fața unei improvizații a organizatorilor, cu care nu sînt de acord. În plus, eu am alte obiective de sfîrșit de sezon. Le știți...

— Evident, este vorba de circuitul de turnee pentru Marele Premiu al federației internaționale de tenis, în care profesioniștii sînt aceia care dețin rolul de invitați ocazionali. După turneul de la Wembley, cîștigat atît de strălucit de Năstase, au fost multe comentarii asupra acestui subiect. Care sînt părerile autorului victoriei?

— Ca să fiu sincer, am intrat în concursul de la Empire Pool doar cu intenția de a repeta, dacă se putea, rezultatul de anul trecut, cînd mă clasasem între primii opt competitori, fiind învins de Laver în sferturi de finală. Terenul — s-a jucat pe carpetă — imprima mingilor Slazenger o viteză deosebită, eram tras la sorți pe o parte

Radu VOIA

(Continuare în pag. a 4-a)

LA PITEȘTI: AMPLE ACȚIUNI EDUCATIVE ÎN RÎNDURILE SPORTIVILOR ȘI IUBITORILOR DE SPORT

Transpunîndu-se în viață planul de măsuri privind îmbunătățirea muncii politico-ideologice și cultural-educative în rîndul sportivilor, la Pitești au avut loc o serie de acțiuni demne de toată lauda.

La loc de frunte se situează întîlnirea pe care tovarășul **Gheorghe Năstase**, membru al Comitetului Central al P.C.R., prim secretar al Comitetului județean Argeș al P.C.R., a avut-o cu sportivii fruntași și activiști ai mișcării de educație fizică și sport din județ.

La întîlnire au participat maeștrii sportului **Olimpia Cataramă, Nicolae Dobrin, Marin Bolocan, ing. Gheorghe Stănciulescu, Ion Șerbănescu, Ion Kuti**, antrenorul emerit **Cristian Panaitescu**, antrenorii **Emil Drăgan, Emil Bălănescu, Florin Halagian, Tănase Dima, Mihail Șerbănoiu**, precum și conducători ai unităților sportive de pe raza județului și municipiului Pitești.

Cu acest prilej, tovarășul Gheorghe Năstase a subliniat sarcinile care stau în fața mișcării sportive argeșene, a antrenorilor și sportivilor, în lumina Documentelor elaborate de conducerea partidului, personal de tovarășul NICOLAE CEAUȘESCU, precum și în realizarea programului de măsuri elaborat de Comitetul județean de partid pentru ca Argeșul să devină „UN JUDEȚ AL HĂRNICIEI, CINSTEI, ONOAREI ȘI DEMNITĂȚII SOCIALISTE".

În finalul întîlnirii, cei prezenți s-au angajat să nu precupețească nici un efort pentru realizarea acestor deziderate, să facă totul pentru ca mișcarea sportivă argeșeană să prospere, în pas cu celelalte realizări obținute de oamenii muncii de pe aceste meleaguri.

O altă acțiune cu caracter educativ a fost găzduită de cinematograful „Dacia" din Pitești. Aici a avut loc simpozionul „CONTRIBUȚIA EDUCAȚIEI FIZICE ȘI SPORTULUI LA ÎNTĂRIREA SĂNĂTĂȚII ȘI EDUCAREA ÎN SPIRIT PATRIOTIC A TINERELOR GENERAȚII".

Expunerile pe această temă, făcute de tov. prof. **Zenovie Păun** și **Alexandru Oțeleanu**, șeful comisiei sport-turism a Consiliului județean al sindicatelor, au fost ascultate cu multă atenție de peste 400 de tineri din asociațiile sportive pitești.

La Casa de cultură a elevilor și studenților a avut loc recent o întîlnire a elevilor cercurilor de radioamatorism și a altor amatori ai acestui sport cu ing. **Gheorghe Stănciulescu** — maestru al sportului la radioamatorism.

Cu acest prilej, s-au făcut trei expuneri. Astfel, **Mihail Șerbănoiu** — șeful Radioclubului județean Argeș, a vorbit celor prezenți „DESPRE RADIOAMATORISM ȘI SUCCESELE ACESTUI SPORT PE MELEAGURILE ARGEȘENE", iar **Constantin Potolea**, despre „CONTRIBUȚIA RADIOAMATORISMULUI ÎN ORIENTAREA PROFESIONALĂ A ELEVILOR". În sfîrșit, cea de a treia expunere, „DESPRE PASIUNEA ÎN PROFESIE ȘI PERFORMANȚA ÎN SPORT", a fost făcută de ing. **Gheorghe Stănciulescu.**

În prezent, sînt în curs de organizare și alte acțiuni cu caracter educativ.

AL. MOMETE

Handbalistele japoneze la antrenamentul susținut ieri după amiază în sala Floreasca

Astă-seară în sala Floreasca

UNIVERSITATEA BUCUREȘTI — SELECȚIONATA JAPONIEI

LA HANDBAL FEMININ

Reprezentativa feminină de handbal a Japoniei, aflată în turneu în țara noastră, va susține primul joc astă-seară în sala Floreasca, întîlnind echipa campioană a României, Universitatea București. Partida va începe la ora 19,00. După cum am mai anunțat, handbalistele nipone vor mai susține încă două partide, la Galați și București.

La Galați a început a XII-a ediție a „Trofeului Carpați" la handbal masculin

GRUIA A ÎNSCRIS AL 500-lea GOL AL SĂU PENTRU ECHIPA ROMÂNIEI!

• Peste 2 000 spectatori au asistat la primele meciuri • Scorul zilei: Ungaria — Spania 27—16 • Victorioasă în meciul cu Norvegia (15—12), echipa noastră joacă astăzi cu reprezentativa Franței.

GALAȚI, 9 (prin telefon). Marți după-amiază a început în eleganta Sală a sporturilor din localitate cea de a XII-a ediție a „Trofeului Carpați", prestigioasă competiție internațională care reunește 8 reprezentative naționale. În ziua de debut, cei peste 2 000 de spectatori au asistat la meciuri interesante, încheiate cu rezultate scontate. Iată, pe scurt, „filmul" partidelor.

ROMÂNIA — NORVEGIA 15—12 (8—5). Așa cum era de bănuit (am explicat cititorilor noștri într-una din avancronici noile condiții în care evoluează formația reprezentativă), echipa României nu a strălucit în acest meci foarte aprig, disputat cu multă ardoare, în care adversarul ei a luptat cu o energie surprinzătoare. Putem spune chiar că norvegienii au demonstrat, în unele momente, deosebite calități de tehnică individuală, precum și capacitatea de a manevra tactic astfel încît să surprindă sistemul defensiv al partenerilor. În aceste condiții, este lesne de înțeles de ce echipa noastră s-a impus greu. Norvegienii au condus din primul minut și, apoi, au utilizat cu multă subtilitate tactica atacurilor lungi, dar nu monotone, ci rapide, agresive. Din aceste motive, jucătorii români au ajuns să preia conducerea abia în min. 9 (3—2), dar din cauza unor supărătoare greșeli de ordin tehnic au fost egalați, apoi de două ori (4—4 în min. 15 și 5—5 în min. 22). Abia în finalul primei reprize, echipa și-a intrat în mînă și a reușit să se detașeze. În partea a doua a meciului, handbaliștii norvegieni n-au abandonat ideea luptei pentru victorie, angajîndu-se decisiv în fiecare acțiune, chiar dacă diferența de scor a fost uneori atît de mare (5 goluri) încît era greu de crezut că-și vor mai putea apropia succesul final.

REZULTATELE PRIMEI ZILE

Iugoslavia — România B 21—16 (9—6)
R.F. a Germaniei — Franța 22—13 (13—6)
Ungaria — Spania 27—16 (13—7)
România A — Norvegia 15—12 (8—5)

CLASAMENTE

SERIA A					
1. R.F. a Germaniei	1	1	0	0	22—13 2
2. România A	1	1	0	0	15—12 2
3. Norvegia	1	0	0	1	12—15 0
4. Franța	1	0	0	1	13—22 0
SERIA B					
1. Ungaria	1	1	0	0	27—16 2
2. Iugoslavia	1	1	0	0	21—16 2
3. România B	1	0	0	1	16—21 0
4. Spania	1	0	0	1	16—27 0

În min. 46, la scorul de 11—9, maestrul emerit al sportului Gh. Gruia a înscris cel de al 500-lea gol al său pentru reprezentativa României, depășind astfel veritabilul record mondial.

Cronici și comentarii transmise de Călin ANTONESCU și T. SIRIOPOL

(Continuare în pag. a 4-a)

ELENA MOIȘ — MAESTRĂ A SPORTULUI

Campioana țării la patinaj artistic, **Elena Moiș**, a îndeplinit — cu cîtva timp în urmă — norma de maestră a sportului. Aseară, la sediul federației, i s-a înmînat, într-un cadru festiv, diploma și insigna respectivă.

Baza materială a sportului în dezbaterea Comitetului Executiv al Consiliului popular județean Buzău

DECIZIA Nr. 377 — ÎNDEMN ȘI PENTRU GOSPODARII ALTOR JUDEȚE

Extinderea și diversificarea exercițiului fizic, a sportului, turismului și agrementului în rîndul maselor de oameni ai muncii — cerință de bază a mișcării noastre sportive — rămîne doar un simplu deziderat atîta timp cît nu este susținută de o preocupare constantă pentru consolidarea bazei materiale. Încadrînd activitatea de educație fizică și sport printre mijloacele eficiente și nemijlocite care concură la întărirea sănătății maselor, la creșterea și educarea comunistă a tinerelor generații, robuste și viguroase, apte să răspundă cu energie și avînt marilor obiective ale construirii societății socialiste multilateral dezvoltate, Partidul Comunist Român a ridicat activitatea de educație fizică și sport la nivelul problemelor de stat. Iată de ce, privind harta sportivă a țării, vom găsi însemnele fiecărui plan cincinal transpuse în noile stadioane, terenuri, săli de sport, bazine de înot, patinoare, diverse amenajări pentru turism și agrement. Multe din ele construite prin fondurile alocate de stat prin intermediul C.N.E.F.S. (pentru cincinalul 1971—1975 se prevăd în acest sens 230 milioane lei), altele ridicate prin contribuția organizațiilor care au atribuții în mișcarea sportivă și a organelor locale interesate în dezvoltarea educației fizice și a sportului.

Recent, într-o ședință a Comitetului Executiv al Consiliului popular județean Buzău, s-a analizat modul în care organele locale au contribuit la extinderea practicării sportului de către masele de cetățeni, la crearea condițiilor pentru agrement și desfășurarea sportivă a populației. Dezbaterea s-a încheiat prin adoptarea unei decizii.

Consemnînd din preambulul acesteia faptul că, deși în anul 1971 s-au amenajat prin muncă patriotică peste 130 de baze și terenuri sportive, nu au fost folosite din plin posibilitățile locale pentru amenajări sportive — **„ceea ce a făcut ca activitatea pe linie de sport, în localități, să nu se desfășoare la nivelul cerințelor actuale"** — și oferind cititorilor (în chenarul din pag. a 2-a) tabloul principalelor obiective sportive pe care organele de resort județene și le propun spre realizare în cincinalul 1971—1975, vom releva doar punctele concepționale de sprijin ale Deciziei nr. 377 a Comitetului Executiv al Consiliului popular al județului Buzău.

Pornind de la legislația în vigoare — în care Legea nr. 29/1967 cu privire la dezvoltarea activității de educație fizică și sport direcționează eforturile materiale și umane în primul rînd spre atragerea maselor și, în special, a tineretului la practicarea exercițiului fizic și a sportului — decizia pune pe primul plan necesitățile desfășurării procesului instructiv-educativ în școli, ale spațiilor de joacă pentru copii, ale amenajărilor sportive și de agrement în zonele industriale, din orașe dar și în comune, prolifera

Paul SLAVESCU

(Continuare în pag. a 2-a)

Campionatul național de hochei

DINAMO ȘI STEAUA S-AU... ÎNCĂLZIT ÎN AȘTEPTAREA DERBYULUI LOR

Runda hocheistică de ieri a campionatului național ne-a demonstrat din nou că la această oră avem doar două echipe de club în adevăratul sens al cuvîntului: DINAMO și STEAUA. Nici o altă formație nu poate să le țină piept și va trece — probabil — multă vreme pînă cînd interesul din jurul acestei întreceri va depăși cadrul derbyurilor care le pun față în față. Primul, din suita de cinci, cîte ne vor fi oferite în actualul sezon, va avea loc joi. Pînă atunci și „alb-roșii" (dinamoviștii) și „roș-albaștrii" (steliștii) s-au urmărit și s-au studiat pe rînd în partidele susținute, încercînd să-și întrezărească punctele forte și cele vulnerabile, ceea ce n-a fost ușor în condițiile unor teste neconcludente, din cauza replicii destul de slabe a adversarilor, mai ales către sfîrșitul meciurilor.

DINAMO — AVÎNTUL M. CIUC 12—1 (3—1, 2—0, 7—0)

Oaspeții au deschis scorul în minutul 9, după ce o jumătate de repriză rezistaseră cu succes campionilor. Dar, „miracolul" a durat puțin. Din minutul 13 Dinamo la conducerea, pune total stăpînire pe joc, reușind să marcheze chiar și în inferioritate numerică. Cum spuneam o apreciere absolut judicioasă a evoluției deținătorilor titlului nu se poate face, din cauza evoluției modeste a elevilor lui Puskas, care — în repriza a treia — s-au prăbușit definitiv. La dinamoviști ne-a plăcut mai ales legătura pe gheață, cursivitatea paselor și coeziunea acțiunilor de atac. Portarul Dumitraș, solicitat la cîteva contraatacuri adverse, a intervenit prompt și inspirat. Din-

Fază din meciul Dinamo — Avîntul Miercurea Ciuc
Foto: B. GABRIEL

Valeriu CHIOSE

(Continuare în pag. a 4-a)

POLOIȘTII DE LA DINAMO ȘI RAPID ÎN LUPTĂ (indirectă) PENTRU GOLAVERAJ

Poloiștii de la Dinamo au debutat în turneul final cu o victorie clară în fața Voinței Cluj: 9—4 (1—1, 1—0, 4—1, 3—2). În dorința de a se impune evident și de a marca cît mai multe goluri pentru a echilibra diferența de golaveraj care este deocamdată favorabilă Rapidului (adversara din lupta pentru titlu), campionii țării s-au pripit adesea în finalizarea acțiunilor ofensive, scutindu-l de emoții pe Hilf, înlocuitorul portarului titular (Mureșan) de la Voința. Și, astfel, am asistat mai mult de două reprize la un joc echilibrat, în care replica clujenilor a fost la înălțime. A fost suficient, însă, ca dinamoviștii să inițieze cîteva contraatacuri serioase, pentru ca formația lor să se desprindă de la 3—2 la 6—2, avantaj care i-a permis să acționeze mult mai calm în ultimul „sfert". În ciuda diferenței de 5 goluri cu care a pierdut acest meci, Voința a făcut o partidă curajoasă, înscriind toate cele 4 puncte din acțiune. Au marcat: Novac 3, Popa 2, Frîncu 2, D. Popescu, Lazăr, de la învingători, respectiv: Fülop, Cl. Rusu, Șt. Szilagy și Pop de la învinși. A condus cu scăpări A. Kiss (Tg. Mureș).

În cea de a doua întîlnire a programului s-a înregistrat un scor cu totul neobișnuit pentru un turneu final, în care se întrec cele mai bune echipe din țară. Rapid, jucînd „ca la carte", a întrecut categoric pe I.E.F.S. cu 11—1 (1—0, 3—0, 4—0, 3—1). Învinșii au avut o ocazie unică în prima repriză, dar la „om în plus" feroviarul Ilie Slăvei a scos de pe linia porții o minge ce-l depășise categoric pe portarul Chețan... În continuare, partida a fost la discreția giuleștenilor, care și-au rotunjit din plin zestrea de goluri. Pe rînd, Culineac 2, Țăranu 2, I. Slăvei 2, Băjenaru, Szabo, Miu, C. Rusu și Olac au trimis cu ușurință balonul în poarta apărată pe rînd de ex-internaționalii Scurei și Ciszer, golul de onoare al studenților fiind realizat de Blajec (min. 19,23). A condus corect N. Nicolaescu.

Astăzi sînt programate meciurile Voința — Rapid (Floreasca, de la ora 18) și I.E.F.S. — Dinamo.

A. VASILIU

TREI LUPTĂTORI ROMÂNI CONCUREAZĂ LA MINSK

Azi vor pleca, la Minsk, luptătorii români **Ion Marton** — categ. 90 kg (C.S.M. Cluj), **Ștefan Enache** — 100 kg (Nicolina Iași) și **Ștefan Stingu** + 100 kg (Steaua) care vor participa la un mare turneu internațional. Este vorba de cea de a II-a ediție a **„Memorialului Medved"** la lupte libere. Cei trei sportivi sînt însoțiți de antrenorul **Paul Vatrici.**

Atanasiu (cu balonul) — un produs remarcabil al rugby-ului nostru, de la care antrenorii lotului național așteaptă o comportare adecvată în meciurile cu Polonia și Franța — foto: VASILE BAGEAC

RUGBY

In vederea meciurilor cu Polonia și Franța

LOTUL NAȚIONAL A FOST RESTRÎNS LA 25 DE JUCĂTORI

Așa cum fusese preconizat, lotul republican de rugby, care se pregătește pentru meciul-test cu reprezentativa Poloniei de la 21 noiembrie și partida cu XV-le Franței de la 11 decembrie, a fost acum restrîns: de la 51 de jucători susceptibili de selecționare, în prima etapă a pregătirilor, la 25, după jocurile etapei a X-a a diviziei A.

Antrenorii coordonatori (prof. **Alexandru Teofilovici** și **Petre Cosmănescu**) și-au fixat, deocamdată, opțiunile asupra următorilor rugbyști:

Pentru linia I **Baciu** și **Iorgulescu** de la Dinamo, **Gheorghe Mircea** și **I. Pop** de la Steaua, **Dinu** de la Știința Petroșani și **Popovici** de la Universitatea Timișoara. Dintre aceștia urmează a fi aleși cei trei jucători pentru partidele internaționale sus-amintite. Sînt rugbyștii care au oferit cele mai multe satisfacții pînă în prezent, exceptîndu-l desigur pe Baciu. Accidentat (entorsă) duminică în meciul Dinamo-Grivița Roșie, tenacele nostru jucător rămîne, totuși, în atenția selecționerilor, în ideea că el va putea fi recuperat în următoarele zile.

Pentru linia a II-a au fost menținuți **Șerban** și **Postolache** (Steaua) și **Atanasiu** (Grivița Roșie). Se pare că se va menține formula anterioară în care titularii Șerban-Atanasiu nu vor avea decît un singur contracandidat.

În linia a III-a sînt vizați patru jucători: **Răscanu, Iftimie, Dărăban** și **Miclescu**. După cum se poate vedea, au fost preferați jucători tineri, cu o mare vitalitate, cu o remarcabilă mobilitate.

Restabilirea lui **Florescu** și jocul său bun în partida de duminică l-au readus în atenția selecționerilor pentru postul de mijlocaș la grămadă. Alături de el figurează Bărgăuanș de la Știința Petroșani (cu toate că nu este încă restabilit) și foarte tînărul Tata (Steaua). În același timp, ca mijlocași la deschidere se va alege între **Nicolescu** (Dinamo) și **Marinescu** (Știința Petroșani).

Oarecum neclară se prezintă situația în cazul centrilor, unde alături de **Nica** ar trebui să figureze **Hulă**, colegul său de club. Hulă n-a jucat însă în partida cu Grivița Roșie, fiind accidentat, încît rămîne un semn de întrebare pentru cel de-al doilea centru.

Trei jucători rămîn în atenție pentru cele două posturi-aripă: **Constantin** (Dinamo), **Suciu** („U" Timișoara) și **R. Ionescu** (Steaua), iar ca fundaș candidează **Durbac** (Steaua) și **Bucoș** (Știința Petroșani).

De precizat că lotul nu are încă o formă definitivă. Rămîne de văzut cum vor evolua selecționabilii joi, în meciul de verificare cu Constructorul București, și apoi, în ultima etapă a turului campionatului, programată duminică 14 noiembrie. (t. st.)

CICLISM

PRINTRE ROȚI ȘI PEDALE

Deși oficial-sezonul ciclist 1971 s-a încheiat, rutierii își continuă cu rîvnă activitatea. Profitînd de vremea favorabilă, ei participă la competițiile de ciclocros și la antrenamente. Spicuim — în rubrica de azi — cîte ceva din preocupările lor și ale federației de specialitate.

SE APROPIE FINALA CAMPIONATULUI DE CICLOCROS

După participarea la o suită de competiții, organizate de diferite cluburi sportive, specialiștii ciclocrosului au ajuns la maximum de formă și își prepară acum cu atenție evoluția în finala campionatului național. O ultimă verificare va avea loc duminică, la întrecerea organizată de clubul sportiv Olimpia. Finala campionatului este programată la 21 noiembrie pe clasicul (dar dificilul) traseu de la Metalul. Atunci vom afla răspuns la întrebarea: *cine va îmbrăca tricoul — D. Stanca sau G. Negoescu?*

Oricum, atît pentru fondiști cît și pentru pistarzi, participarea la competițiile de ciclocros înseamnă o utilă prelungire a sezonului. Păcat că nu toți alergătorii știu să folosească această „punte" între două sezoane.

RUTIERII SE PREGĂTESC LA HERCULANE

24 de rutieri, membri ai loturilor naționale, printre care și **Vasile Teodor, Constantin Grigore, Ion Cosma, Constantin Ciocan, Teodor Puterity, Ștefan Suciu, Andrei Suciu, Cristian Tudoran, Vasile Miu, Viorel Murineanu, Nicolae Gavrilă**, se află, pentru cîteva zile, la Herculane. Ei se pregătesc asiduu sub supravegherea antrenorilor **Nicolae Voicu** — coordonator, **Ștefan Lemăndroiu** și **Martie Ștefănescu**. Zilnic, parcurg zeci și zeci de kilometri, participă la lecții de pregătire fizică generală și la lecții teoretice. Uneori, cum a fost cazul duminică, se prezintă la startul unei competiții de ciclocros. Avînd în vedere că sportul nostru cu pedale și-a propus să cucerească, în 1972, dreptul de a participa la Jocurile Olimpice de la München, este explicabilă strădania sportivilor și a antrenorilor lor. Numai că, pentru a se realiza acest atît de important obiectiv, este necesară continuitatea în pregătire — la cluburi și la lot. Sperăm că acest lucru nu va fi uitat...

INVITAȚII PE ADRESA CICLIȘTILOR ROMÂNI

Viitorul sezon competițional este pregătit cu atenție — de către toate federațiile naționale — încă de pe acum. De aceea, pe adresa cicliștilor noștri au început să sosească invitații. Rutierii români sînt solicitați să participe la *„Turul Algeriei"* (martie), *„Turul Marocului"* (aprilie), *„Cursa Păcii"* (mai), *„Turul Turciei"* (iunie), *„Turul Iugoslaviei* (iulie) *„Turul Bulgariei"* (septembrie), precum și la alte competiții internaționale pe etape ce se dispută în Franța, Italia, R. D. Germană, Bulgaria, Cenoslovacia, Polonia, Uniunea Sovietică etc.

Fără îndoială, aceste invitații onorează sportul nostru cu pedale. Biroul federal are datoria să le examineze cu atenție și să răspundă afirmativ la acelea care convin mai bine pentru realizarea principalului obiectiv al ciclismului românesc în 1972: *participarea la Jocurile Olimpice*. Ne permitem să sugerăm forului de specialitate să alcătuiască și *echipe de tineret* (în componența cărora să intre cei mai talentați rutieri ai noii generații) care să fie promovate cu curaj în activitatea internațională. Pentru aceasta este, însă, necesar să nu se pună în fața tinerilor alergători obiective pretențioase. Rezultatele de valoare urmează să vină ceva mai tîrziu...

Socotim, de asemenea, că trebuie să se procedeze în continuare la stimularea unor centre cicliste din țară (Brașov, Ploiești, Cluj, Tg. Mureș, Brăila ș.a.) prin alcătuirea unor formații pe scheletul cluburilor din orașele amintite. Trimiterea acestora peste hotare ar contribui la dezvoltarea și progresul activității.

PE AGENDA BIROULUI FEDERAL

Format din entuziaști ai sportului cu pedale, din tehnicieni de seamă ai ciclismului nostru — biroul federal se întrunește cu regularitate și discută cele mai importante probleme, găsind soluții avantajoase. Marți 16 noiembrie, la ora 18, biroul federal va discuta *obiectivele competiționale și de performanță* ale sezonului sportiv 1972 și *planul de pregătire a loturilor naționale*. Este un moment important. După părerea noastră, propunerea privind obiectivul (baremul) de performanță al echipei de 100 km contratimp ar trebui să fie: *locul I în campionatul balcanic și obținerea — în țară și peste hotare — de două ori a timpului de 2 h.05 : 00*. Firește, este o propunere pe care o supunem discuției biroului federal. Ea se bazează, în ceea ce privește performanța-timp, cu rezultatele obținute în acest an în activitatea internațională și pe posibilitățile echipelor de a progresa în sezonul olimpic. Performanța-timp se referă la un traseu plat (2 x 50 km), parcurs în condiții atmosferice normale. În cazul cînd în toate probele de control timpul este potrivnic, performanța-loc în competițiile internaționale poate fi considerată ca definitorie.

Consiliul Național pentru Educație Fizică și Sport anunță că ultimul termen de înscriere la examenul de avansare a antrenorilor pentru categoria I este 20 noiembrie 1971.

I.P.R.S. BĂNEASA

ANUNȚ

Întreprinderea de piese de radio și semiconductori Băneasa primește tineri între 15—18 ani pentru școala profesională, forma ucenicie la locul de muncă, în următoarele meserii:

- **STRUNGARI cu durata de pregătire 2 ani**
- **FREZORI cu durata de pregătire 2 ani**
- **LĂCĂTUȘI-MECANICI cu durata de pregătire 2 ani.**

Înscrierile se fac pînă la 15.XI.1971 în baza unei cereri însoțită de următoarele acte:

— Certificat de studii, original
— Certificat naștere, copie și original
— Buletin de analiza sîngelui și micro efectuate cu cel mult 3 luni înainte de concurs
— Fișa medicală.

PENTRU INFORMAȚII SUPLIMENTARE, VĂ ADRESAȚI LA SEDIUL ÎNTREPRINDERII DE PIESE RADIO ȘI SEMICONDUCTORI BĂNEASA.
str. Erou Iancu Nicolae nr. 32 — Sectorul 2, telefon 33 38 30 interior 171 — Birou învățămînt

AUTOMOBILISM

CIRCUITUL DE VITEZĂ DE LA BRĂILA STÎRNEȘTE MULT INTERES

Cupele „Sportul" vor răsplăti pe învingători

Circuitul de viteză care va fi organizat duminică la Brăila de A.C.R. împreună cu ziarul nostru, a stîrnit un mare interes în rîndurile automobiliștilor. El se datorează în egală măsură faptului că a venit să umple un gol în activitatea acestui sport care se pregătea să intre timpuriu în hibernare, cît și faptului că deschide porțile întrecerilor de viteză atît de mult dorite. Ca urmare, lista de înscrieri cuprindea ieri cca 30 de concurenți și se așteptau alte confirmări. Printre primii care și-au anunțat participarea se numără *Eugen Ionescu Cristea*, campionul întrecerilor de viteză în coastă, motociclistul *Vasile Szabo*, care și-a propus să abandoneze sportul pe două roți în favoarea celui pe patru, piloții clujeni în frunte cu *Ladislau Borbeli* și *piloții Uzinei de autoturisme din Pitești*. Surprinzător, brașovenii nu figurează încă printre înscriși, dar poate se vor răzgîndi. În schimb, vor fi prezenți la start doi alergători din Galați și unul din Brăila, ceea ce demonstrează și rolul propagandistic al acestor întreceri. Organizatorii bucureșteni și localnici pregătesc cu grijă toate amănuntele pentru a asigura reușita întrecerii. Putem anunța de pe acum că lista premiilor va fi destul de cuprinzătoare, în afara trofeelor și obiectelor oferite de ziarul nostru, figurînd pe ea și contribuțiile unor întreprinderi brăilene. Toți participanții vor primi din partea A.C.R. și o sumă reprezentînd cheltuielile de deplasare, iar primii clasați premii în bani. Reamintim că traseul a fost ales chiar în centrul orașului Brăila și că programul se va întinde pe 4 ore (9—13), timp în care se va efectua, în ordine: *recunoașterea traseului, antrenamentul oficial și concursul propriu-zis*. A rămas să fie stabilit doar un amănunt: numărul participanților într-o serie și dacă se vor alerga două manșe sau numai una singură. Juriul concursului va hotărî în aceste probleme la fața locului, după efectuarea recunoașterii și consultarea concurenților.

BASCHET

PARTICIPARE RESTRÎNSĂ LA PRIMUL ANTRENAMENT AL LOTULUI DE SENIOARE

● Din cele 14 jucătoare din Capitală, componente ale lotului reprezentativ de senioare, convocate luni seară în sala Giulești la primul antrenament în vederea Campionatului balcanic de la Sarajevo, au fost prezente doar cinci: Ileana Gugiu, Suzana Szabados, Doina Prăzaru, Liliana Rădulescu și Mariana Andreescu. Au absentat: Gabriela Ciocan (întreaga ei participare la pregătire este nesigură), Ecaterina Savu (în producție, la ora antrenamentului), Doina Buga (nerefăcută după accidentul suferit săptămîna trecută), Gabriela Nicola (a doua zi susținea un examen), Maria Roșianu (avea oră reținută pentru tratament dentar), Angela Tita, Doina Iftimie, Ana Popov și Viorica Balaj (toate aflate la Sibiu, împreună cu celelalte baschetbaliste de la I.E.F.S.). Faptul că s-au aflat în sală și alte jucătoare (Tatiana Rădulescu de la Voința, Ștefania Basarabia, Luiza Tal, Mioara Găescu, Rodica Pandele de la Rapid ș.a.) a permis, însă, antrenorului emerit Sigismund Ferencz să efectueze antrenamentul programat. Următorul antrenament va avea loc luni 15 noiembrie, tot în sala Giulești, și sperăm că la el vor lua parte toate membrele lotului, care, pînă atunci vor avea timp să-și rezolve problemele personale. Spunem aceasta, avînd convingerea că numeroasele absențe consemnate la primul antrenament s-au datorat răgazului foarte scurt dintre ziua formării lotului și cea a lecției de pregătire.

● Comisia de tineret și minibaschet (președinte prof. Stelian Gheorghiu) din cadrul F.R.B. a expediat un nou lot de panouri școlilor care au solicitat introducerea minibaschetului în rîndul elevilor. Printre altele, au fost dotate școli generale din Sighetul Marmației, Gilău, Altina, Tîrnava, Turnu Roșu, Budila, Botoșani, Orașul Gh. Gheorghiu-Dej, Tulcea, Giurgiu, Iași, Vadul Moldovei, Zalău, Feteși, Timișoara, Tg. Mureș, Brașov și București.

● Clubul O.K.K. Beograd organizează, începînd din anul 1972, „Cupa Radivoj Koraci", în amintirea celebrului baschetbalist decedat într-un accident de circulație. La competiția, care se va desfășura eliminatoriu între 4 ianuarie și 7 martie, vor lua parte echipele Racing Ford Anvers, Standard Liège, Picadero Barcelona, Manresa (Spania), Olympique Antibes, Le Mans, Lokomotiv Zagreb și O.K.K. Beograd. (D. ST.).

TENIS DE MASĂ

După „internaționalele" Iugoslaviei

ÎN LOC DE ELOGII, APRECIERE LUCIDĂ A POSIBILITĂȚILOR ACTUALE ȘI A PERSPECTIVELOR

Noul sezon competițional, deși a fost inaugurat abia de o lună, a supus pe jucătorii noștri de tenis de masă la eforturi extrem de intense. De la începutul lui octombrie și pînă acum, fruntașii sportului cu mingea de celuloid au luat startul în nu mai puțin de cinci competiții: **Balcaniada, campionatul republican individual, precum și „internaționalele" Ungariei, Iugoslaviei și Franței** (numai Maria Alexandru). Dintre acestea, cea mai importantă s-a arătat a fi întrecerea de la Novi Sad, atît prin prisma valorilor și a numărului mare de concurenți (103 jucători, 19 echipe masculine, 55 de jucătoare și 14 echipe feminine) cît și prin eforturile deosebite solicitate participanților pe parcursul a numai trei zile. În special, ziua de mijloc a fost, de-a dreptul, extenuantă. Un exemplu: **Maria Alexandru** și **Carmen Crișan** au fost nevoite să susțină, în decursul a trei-patru ore, cîte 14 seturi fiecare, aproape fără vreo pauză. Desigur, în asemenea condiții și sarcina organizatorilor nu a fost de loc ușoară, dar ei s-au achitat fără reproș, „internaționalele" Iugoslaviei situîndu-se la înălțime din toate punctele de vedere.

La Novi Sad, adică în cea mai dificilă competiție din rîndurile celor amintite, reprezentanții culorilor noastre au obținut succese incontestabile, mai ales prin maestra emerită a sportului **Maria Alexandru** — campioană la simplu și dublu mixt (alături de iugoslavul Anton Stepancici), finalistă la dublu fete și semifinalistă la echipe, împreună cu **Carmen Crișan**. Prin urmare, ca și în atîtea alte ori, greul întrecerii l-a purtat campioana noastră și, ca de fiecare dată, Maria Alexandru a reușit și acum să facă față cu succes. Ei i se cuvine un plus de apreciere, dacă ne gîndim că la Novi Sad, nu s-a aflat într-o stare perfectă de sănătate.

Caracteristica evoluției **Mariei Alexandru** a constat în ardoarea cu care și-a disputat șansele, în puterea mare de luptă pînă la ultimul schimb de mingi. Comportarea ei a fost marcată, însă, și de o linie fluctuantă, înscriind și meciuri slabe (partidele din întîlnirea cu selecționata R.P. Chineze), urmate de altele (cele din probele individuale) unde jocul Mariei s-a apropiat, uneori, de valoarea reală. Sigur, această inconstanță este firească, la început de sezon competițional, și ea a fost observată la majoritatea concurenților. Am dori, totuși, ca forma sportivă a Mariei Alexandru să atingă un nivel corespunzător pentru că noile concursuri care vin se anunță și ele dificile. Campioana României ne-a obișnuit nu numai cu victorii de prestigiu, dar și cu demonstrații de mare măiestrie.

Tînăra coechipieră a primei noastre jucătoare, **Carmen Crișan**, a avut la „internaționalele" Iugoslaviei cea mai bună comportare din ultimul an. Ceea ce are darul să bucure, fără îndoială, deși e destul de puțin într-o perioadă atît de lungă. Dar, mai bine mai tîrziu... Poate că realitatea faptelor va face și pe diriguitorii secției de la Politehnica București să aprecieze cu mai multă obiectivitate modul cum s-au desfășurat antrenamentele lui Crișan în tot acest interval de timp.

Titulara reprezentativei țării s-a prezentat la un plafon ascendent abia la Novi Sad. Dar posibilitățile ei sînt cu mult mai mari decît cele arătate zilele trecute. Valorificarea lor depinde însă de pregătirea viitoare. Și din acest punct de vedere sînt încă multe lucruri de făcut. Să sperăm că și Carmen Crișan este acum convinsă de marile îndatoriri care îi revin ca sportivă fruntașă. În caz afirmativ, ea are deschisă calea unor succese superioare celor de la Novi Sad.

Cei doi băieți, **Șerban Boboși** și **Teodor Gheorghe**, s-au comportat mulțumitor, cedînd doar în fața unor adversari vădit mai buni. Progresul lor este însă prea lent. Ne gîndim ca ei, împreună și cu alți jucători de perspectivă, **Firănescu, Romanescu, Buzescu, Moraru**, chiar **Stelian Nicolae**, poate și alții, trebuie supuși unui program de pregătire mult mai consistent. Și, în această privință, așa cum a procedat la fete (menționăm că și **Eleonora Mihalca-Vlaicov** este în restanță cu antrenamentul), federația de specialitate trebuie să se dovedească mai fermă. Dispersînd răspunderea pregătirilor la băieți nu se va ajunge la mare lucru și ne vom vedea obligați, și în continuare, să consemnăm diverse carențe, iar tenisul nostru de masa masculin va pendula în limitele mediocrității.

Poate că după suita de succese de la Novi Sad, unii s-ar fi așteptat doar la comentarii favorabile. Am preferat însă, în locul unor aprecieri ditirambice, cîteva însemnări cu precădere critice. Victoriile de la „internaționalele" Iugoslaviei creează un climat favorabil (fără atmosfera apăsătoare a înfrîngerilor) pentru a discuta calm și lucid măsurile care se impun pentru ca tenisul de masă românesc să pășească mai hotărît în arena internațională, la fete, ca și la băieți. Sezonul competițional este înaintat, iar pînă la campionatele europene mai sînt cîteva luni. Controverselor de tot felul trebuie să le ia mai repede locul o activitate intensă în sălile de antrenament. A sosit vremea pregătirilor. Este necesar ca numai procesului instructiv-educativ să i se dedice, concret, toate eforturile.

C. COMARNISCHI

La Novi Sad, Maria Alexandru și Carmen Crișan au fost la un pas să cîștige trofeul probei de dublu. Poate că viitoarele tentative vor fi încununate de mai mult succes — Foto: BORA VOJNOVIC-Novi Sad

Episodele săptămînii

CE ESTE VOIE ȘI CE NU ESTE VOIE?...

Ne-am aflat în ultimele două săptămîni în fața unor rînduri așternute pe hîrtie de suporteri. În general — deși din orașe diferite și, bineînțeles, fără să se cunoască unii pe alții — ei aleg un mod de exprimare identic. Se prefac a nu ști ce este voie și ce nu este voie să facă un susținător al unei echipe și „întrebîndu-ne", chipurile, pe noi — ne aduc la cunoștință fapte ce trebuie combătute.

Iată de pildă *C. Răznoavă*, din Constanța e „nedumerit" și zice: *„E voie ca eu, în dorința de a-mi susține echipa să sparg timpanele vecinului? La noi în oraș apare de obicei pe stadion un grup cu o sirenă care ne asurzește. E groaznic. O auzim noaptea pînă și-n somn"*. A doua scrisoare din care vom reproduce cîteva rînduri, ne-a venit de la... două urmașe ale Evei — tot din Constanța — iubitoare de fotbal și spectatoare convinse: *Violeta Popa* și *Emilia Țarălungă*. Au asistat la meciul Farul—Dinamo și sînt indignate: *„Noi înțelegem să susții echipa pe care o simpatizezi. Dar cum? Dv. apreciați că sîntem deplasate dacă afirmăm că ne-a fost rușine de comportarea unor spectatori constănțeni? Ei n-au găsit altă modalitate de a-i „ajuta" pe localnici decît adresînd dinamoviștilor numai cuvinte urîte pe toată durata meciului. De pildă, de Sătmăreanu II rideau că are nasul prea mare, lui Nunweiller III îi strigau „pensionarule", pe Florian Dumitrescu îl numeau „dezertorul" ș.a.m.d. Frumos nu?"* Ultima scrisoare la care ne referim vine de la grup din Brașov. Se știe că la inițiativa unora dintre spectatori (clubul n-a întreprins nimic în acest sens) la Brașov s-au confecționat steaguri, șepci, s-au executat însigne, medalioane, toate cu culorile clubului îndrăgit (Steagul roșu). Numai cu eforturile materiale individuale ale celor pasionați, iubitori ai echipei și fotbalului. Dar aceste semne de atașament ale brașovenilor au o soartă nefericită. După episodul constănțean — unde un mare număr de steaguri și trompete ale brașovenilor au fost distruse — acum nu mai sînt admise nici la... Brașov. În ziua de 24 octombrie, cei veniți la meci erau controlați de către organele locale de ordine și trompetele, steagurile, fanioanele găsite erau confiscate și duse nu știm unde. *„Despre ce este vorba?"* — sîntem întrebați... *„Ni se pare că a flutura un steag cu culorile clubului iubit este o manifestare civilizată, care dă farmec stadionului. De ce n-avem voie s-o facem?"*.

Nu știm dacă mai e cazul să răspundem autorilor celor trei scrisori. Îți susții echipa, categoric, fără să asurzești pe nimeni, fără să jignești adversarul. Dar la Brașov, apreciem că se face exces de zel. Nu la asemenea măsuri trebuie să se recurgă pentru a cîștiga „Trofeul Petschovschi".

M. FR.

NATAȚIE

M. HOHOIU 62,7 PE 100 M SPATE LA REȘIȚA

Peste 120 de înotători din Reșița, printre care și mai mulți componenți ai grupului de preșcolari (4—6 ani) inițiați de M. Potoceanu s-au prezentat la startul primului concurs oficial al sezonului în bazin acoperit (25 m). Cea mai bună performanță, remarcabilă pentru actualul stadiu de pregătire, a fost realizată de Mircea Hoholu, care a parcurs distanța de 100 m spate în 62,7.

Alte rezultate: E. Almer 4:24,8 la 400 m liber; D. Wetterneck 2:23,4 la 200 m mixt; Lavinia Donia 1:13,9 — la 100 m spate; Rodica Petruică 1:24,2 la 100 m bras; Al. Gherban 59,2 la 100 m liber; Julieta Mirosu 68,1 la 100 m liber.

D. GLĂVAN-coresp.

EVOLUȚII FRUMOASE ALE SPORTIVILOR PLOIEȘTENI ÎN POLONIA

Înotătorii clubului Petrolul Ploiești au concurat la Swidnik și Lublin (Polonia) în cadrul unor competiții internaționale pentru tineret. Iată cîteva din rezultatele înregistrate:

Cătălina Pănulescu 1:10,6—100 m liber (locul I) și 2:35,0—200 m liber (locul I); Ad. Popovici 61,8—100 m liber (loc. III); D. Aldea 1:17,0—100 m bras (loc. I) la Swidnik și Cătălina Pănulescu 32,0—50 m liber (loc. I), 2:55,7—200 m mixt (loc. I), Ad. Popovici 27,2—50 m liber (loc. II), Domnica Dumitru 1:26,5—100 m bras (loc. I), C. Mandache 69,2—100 m spate (loc. II) și D. Aldea 2:33,8—200 m mixt (loc. II).

BOX

GONG!

● Înaintea meciului de categorie muscă, din cadrul întîlnirii dintre reprezentativele României și R. D. Germane, spectatorii vor asista la o festivitate prilejuită de retragerea din activitatea competițională a reputatului nostru pugilist Constantin Ciucă.

● În dubla confruntare dintre selecționatele de tineret ale României și R.D. Germane, din 12 partide băieții noștri au cîștigat 12 înainte de limită. Toți componenții acestei echipe, nedepășind vîrsta de 20 de ani, vor avea dreptul să participe în 1972 la campionatele europene de tineret. În legătură cu această competiție, Comitetul Executiv A.F.B.A. se va întruni între 10 și 14 decembrie la Londra, pentru a fixa locul de desfășurare a întrecerilor. F.R. Box și-a depus candidatura.

● În luna decembrie, la Wroclaw (Polonia) vor avea loc întrecerile Dinamoviadei. Pugiliștii noștri se pregătesc intens, participînd și la meciurile din cadrul Cupei Metalul. Antrenorii vor prezenta o formație completă, aceasta fiind, după toate probabilitățile, următoarea: Șt. Boboc, T. Chirilă (C. Stănescu—Dinamo Brașov), A. Moraru (C. Agrigoroaie), E. Gorea (Gh. Ilie), N. Duca (A. Guțu-Dinamo Brașov), C. Cuțov, C. Ghiță (Gh. Ene), I. Györffi (D. Mihalcea), S. Tîrlă, I. Olteanu, I. Dascălu.

DECIZIA Nr. 377 — ÎNDEMN ȘI PENTRU GOSPODARII ALTOR JUDEȚE

(Urmare din pag. 1)

rea centrelor de sănătate prin sport și mișcare.

Propunîndu-și propulsarea sportului buzoian de performanță, recenta decizie este considerată drept o bună bază de plecare. **Și cooperarea practică a organelor cu responsabilități este singura menită să transforme planul ambițios (în sensul pozitiv al cuvîntului!) într-o realitate palpabilă în decursul actualului cincinal. Unitățile economice, industriale, sînt, de asemenea, solicitate să sprijine prin valorificarea resurselor locale amenajarea bazelor sportive, producția de articole și materiale sportive. Iar contribuția voluntară bănească și munca patriotică a cetățenilor sînt menite și ele să întregească aportul forțelor locale la dezvoltarea sportului buzoian.** Și, bineînțeles, răspunderile precise și termenele de execuție însoțesc acest act al unui organ de stat, pînă la 30 decembrie 1971 comitetele executive ale consiliilor populare municipal, orășenesc și comunale, precum și celelalte organe cu atribuții pe linie de sport să întocmească planuri de măsuri concrete.

★

După-amiază mohorîtă de noiembrie. Activitate intensă pe cocheta și intima bază a asociației sportive „Chimia", din incinta Uzinei de mase plastice Buzău. Pe terenul de handbal, două echipe își disputau șansele, în sala de tenis de masă cred că se juca prin bonuri de... ordine, iar pe arena de popice (excelent amenajată), viitorii „divizionari" se antrenau. Un buldozer străjuia terenul alăturat, unde se lucrează la amenajarea suprafeței de joc pentru fotbal. Tot acest microcomplex, cu spațiile sale sportive și anexele sanitare, reflectă spiritul practic, inventiv, al gospodarilor uzinei — în fond, întregul colectiv de muncă — care a găsit locul și mijloacele cele mai nimerite pentru acest nucleu de sănătate și folosire plăcută și educativă a timpului liber.

Am avut, aici, imaginea concretă a ceea ce va putea multiplica pe meleagurile buzoiene aplicarea recentei decizii a Consiliului popular județean.

● Asfaltarea terenurilor polivalente de la Școlile generale nr. 1, 2, 12, 15 și Casa de copii școlari din municipiul Buzău, precum și de la Școlile generale 1, 2, 3 și 6 din orașul Rm. Sărat, amenajarea sălilor de clasă pentru predarea orelor de educație fizică la Șc. generală nr. 11 Buzău și Lic. nr. 2 din Rm. Sărat, la școlile din comunele Ghergheasa și Mînzălești (la acestea din urmă prin folosirea resurselor locale și munca patriotică a cetățenilor); pînă la sfîrșitul anului 1975 se vor amenaja săli de clasă pentru predarea orelor de educație fizică la toate unitățile școlare, folosindu-se resurse locale, contribuția voluntară bănească a locuitorilor și munca patriotică; amenajarea la liceul pedagogic Buzău a unei arene pentru handbal, volei, baschet și tenis de cîmp în nocturnă, cu o suprafață de joc de 45/30 m, împrejmuită cu tribuna.

● Se va continua amenajarea „Parcului tineretului" din municipiul Buzău, care va cuprinde lacuri de agrement, strand, spații cu instalații de joacă pentru copii, terenuri simple pentru jocul cu mingea; se vor amenaja în parcul Cring (municipiul Buzău) spații de joacă pentru copii și terenuri gazonate pentru adulți; se vor amenaja spații dotate cu instalații pentru jocurile copiilor în municipiul Buzău și orașul Rm. Sărat; în cvartalele de locuințe și în parcurile din municipiul Buzău și orașul Rm. Sărat se vor amplasa mese de tenis din ciment și panouri pentru minibaschet.

● Amenajarea de către unitățile economice, din zona industrială Buzău a unui complex sportiv, în vederea practicării sportului de masă; două săli de gimnastică modernă, o sală de culturism, o pistă de navomodele în municipiul Buzău; în stațiunea Monteoru se va amenaja o zonă cu terenuri sportive și un lac de agrement.

● În fiecare centru de comună se vor amenaja, prin schițe de sistematizare aprobate, baze sportive complexe, în incinta cărora se vor afla și scene și piste de dans; căminele culturale vor fi dotate cu piste de popice, mese de tenis, jocuri de șah.

● Pentru sportul de performanță se va construi la Buzău un complex sportiv în aer liber cu următoarele obiective: teren de fotbal gazonat, prevăzut cu tribune, arenă descoperită pentru box și lupte, prevăzută cu nocturnă și tribune, terenuri de antrenament pentru handbal, volei, baschet și tenis de cîmp, o sală de sport cu o capacitate de 2 000 locuri (prevăzută în planul de stat al CNEFS), un patinoar artificial descoperit, o sală de atletism cu zgură, o sală de sport pentru Șc. sp. de elevi și Șc. gen. nr. 15; se va moderniza actualul stadion, prin extinderea tribunelor la capacitatea de 12—15 000 locuri.

ÎNAINTEA MECIULUI RETUR CU CEHOSLOVACIA DIN CAMPIONATUL EUROPEAN

Meciul România — Cehoslovacia va fi cel de-al 11-lea, penultimul, din cadrul primei grupe a preliminariilor Campionatului Europei. Iată rezultatele celorlalte întîlniri: Cehoslovacia — Finlanda 1—1, România — Finlanda 3—0, Țara Galilor — România 0—0, Țara Galilor — Cehoslovacia 1—3, Finlanda — Cehoslovacia 0—4, Finlanda — România 0—4, Cehoslovacia — România 1—0, Cehoslovacia — Țara Galilor 1—0, Țara Galilor — Finlanda 3—0 și Finlanda — Țara Galilor 0—1.

În urma acestor rezultate, clasamentul grupei arată astfel:

1. Cehoslovacia	5	4	1	0	10—	2 9
2. România	4	2	1	1	7—	1 5
3. Țara Galilor	5	2	1	2	5—	4 5
4. Finlanda	6	0	1	5	1—15	1

Reiese că Finlanda a disputat toate jocurile și că România are mari șanse să se claseze, la egalitate de puncte, dar pe primul loc, la golaveraj, înaintea Cehoslovaciei. Firește, dacă echipa țării noastre va cîștiga cele două partide, cea de duminică, cu Cehoslovacia, și cea de la 24 noiembrie, cu Țara Galilor.

SCURT ISTORIC AL ÎNTÎLNIRILOR DIRECTE

Palmaresul meciurilor româno-cehoslovace (22 6 4 12 31—50) cuprinde foarte multe momente memorabile, mai cu seamă datorită faptului că 14 partide au avut loc în cadrul competițiilor oficiale. După ultimul război mondial s-au disputat 15 jocuri, dintre care 6 au avut un caracter amical (ultimele două la București, în anii 1952 și 1964, victoria revenind de fiecare dată echipei noastre, cu scorul de 3—1 și, respectiv, 4—1). Deși mai puține la număr, s-au obținut în fața cehoslovacilor cîteva rezultate de răsunet și de mare prestigiu: 1—1 la București în 1937 (pe atunci adversarii noștri erau vicecampioni mondiali), 1—0 la București în 1965, în faza preliminară a campionatului mondial, și 2—1 la Guadalajara în 1970, în turneul final al ultimei ediții a „Cupei Jules Rimet". Mai ales această performanță (din Mexic), dar și spectaculoasa eliminare a echipei Spartak Trnava de către Dinamo București vin să demonstreze că fotbalul nostru a reușit să anuleze — în bună parte — un așazis „complex", evident nejustificat.

ECHIPA ROMÂNIEI ÎN FAȚA PARTIDEI Nr. 232

Aflat aproape de împlinirea unei jumătăți de veac de la disputarea primei partide (8 iunie 1922, la Belgrad, victorie cu 2—1 în fața Iugoslaviei), meciul de duminică constituie o etapă importantă în drumul afirmării echipei noastre naționale. De rezultatul lui depinde, în mare măsură, calificarea tricolorilor în turneul final al campionatului european.

Partida în compania Cehoslovaciei va fi cea de a 232-a în palmaresul echipei naționale a României, care arată astfel:

Acasă	97	53	19	25	210—131
Deplasare	110	34	25	51	151—229
Teren neutru	24	10	5	9	39— 43
Total:	231	97	49	85	400—403

Din acest bilanț se desprind cîteva constatări interesante privind evoluția echipei noastre naționale. În primul rînd, ca și alte reprezentative, tricolorii s-au simțit mai bine pe teren propriu. În al doilea rînd, faptul că numărul jocurilor disputate în deplasare și pe teren neutru întrece cu mult pe cel al întîlnirilor jucate în fața publicului propriu.

Din acest total putem extrage o cifră jubiliară: partida cu Cehoslovacia, de la 14 noiembrie, este a 30-a disputată sub conducerea antrenorului Angelo Niculescu. Acest palmares este exprimat prin următorul tabel:

Acasă	9	4	4	1	8 — 2
Deplasare	17	3	8	6	14—18
Teren neutru	3	1	1	1	4 — 5
Total:	29	8	13	8	26—25

„Perioada Angelo Niculescu" începe la data de 18 noiembrie 1967, cînd națională a întîlnit la Berlin reprezentativa R.D.G. (pierzînd cu 1—0), în cadrul preliminariilor pentru turneul olimpic din Mexic. Printre ceilalți adversari se numără echipele Angliei, Braziliei, Republicii Federale a Germaniei, Portugaliei, Iugoslaviei, Olandei, Greciei etc.

PALMARES REMARCABIL AL ADVERSARILOR NOȘTRI DE DUMINICĂ

Cu ce vin fotbaliștii cehoslovaci la București pentru meciul decisiv din 14 noiembrie? Înainte de toate **cu un palmares internațional de luat în seamă: 295 143 56 96 616 — 454.**

Apoi cu o tradiție marcată de reale succese în competițiile de anvergură: **vicecampioni mondiali în 1934 și 1962** și cîștigători ai **ultimei ediții a „Cupei dr. Gerö"** (1955—60). **În cupă, respectiv campionatul Europei, au fost prezenți de fiecare dată.**

În 1960, au terminat pe locul 3 în Europa. După ce au eliminat, pe rînd, echipele Irlandei, Danemarcei și României, în semifinală au pierdut meciul cu U.R.S.S.

La ediția 1962—64, stupoare: au pierdut la Berlin cu 1—2 în fața echipei R. D. Germane, iar la Praga au trebuit să se mulțumească cu 1—1, ieșind din competiție.

În 1966—68, înaintea ultimului meci al grupei preliminare ce-l mai aveau de jucat acasă la 22 noiembrie 1967, șansele cehoslovacilor erau intacte: Spania avea 8 puncte și toate meciurile disputate, iar Cehoslovacia 7 puncte, cu care a și rămas pînă la urmă, pierzînd la Praga în mod surprinzător, cu scorul de 1—2 în fața Irlandei, pe care la Dublin o învinsese cu 2—0...

În ediția actuală, acel 1—1 cu Finlanda, la Praga, va rămîne un neplăcut detaliu în palmaresul fotbalului cehoslovac și — se prea poate — pînă la urmă hotărîtor în definitivarea clasamentului grupei preliminare.

De altfel, în campionatul european, Cehoslovacia are un palmares valoros: **12 victorii și 5 înfrîngeri în cele 21 de întîlniri disputate.** Pe teren propriu a cedat o singură dată, iar în deplasare de patru ori (la Dublin, Berlin, Madrid și în fața echipei U.R.S.S. la Marsilia).

Tricolorii în studioul televiziunii. Dar nu pentru o emisiune. De data aceasta ei urmăresc jocul viitorilor adversari.

Foto: V. BAGEAC

Ieri, în studioul televiziunii

TRICOLORII AU VIZIONAT FILMUL MECIULUI R. D. GERMANĂ — CEHOSLOVACIA

În vederea jocului de duminică, tricolorii se informează în amănunt despre jocul fotbaliștilor cehoslovaci. Ieri, în vremea prînzului, în studioul 6 al Televiziunii Române, selecționabilii și-au studiat din nou cu atenție adversarii, folosind, în acest scop, înregistrarea partidei R.D. GERMANĂ — CEHOSLOVACIA, desfășurată nu de mult la Berlin.

„Vizionarea acestui meci o consider ca o acțiune deosebit de utilă pentru băieții mei, ne-a declarat antrenorul Angelo Niculescu. **Cu cîteva zile înaintea jocului cu Cehoslovacia, ei și-au putut vedea adversarul evoluînd în condițiile unui meci susținut în deplasare, în timp ce noi, antrenorii, am folosit acest prilej pentru a veni cu unele observații absolut necesare".**

O DECLARAȚIE A ANTRENORULUI NOVAK

PRAGA (Agerpres). — Într-o convorbire cu corespondentul Agerpres la Praga, C. Prisăcaru, antrenorul selecționatei cehoslovace L. Novak a declarat următoarele referitor la apropiatul meci de la București: **„Ne-am dat seama încă de la campionatul mondial din Mexic că echipa României este o formație sudată, ai cărei jucători practică un joc incisiv, bărbătesc. Consider că în stadiul actual echipa română se prezintă ceva mai bine decît a noastră. Dar așa cum a dovedit-o întîlnirea de la Bratislava, vor ieși învingători jucătorii mai rezistenți din punct de vedere fizic și moral.**

Este firesc ca în calitatea mea de antrenor să cred în șansele echipei mele. Aceasta nu înseamnă însă că ea este și favorita întîlnirii. Întreaga noastră tactică va fi subordonată scopului fundamental — obținerea victoriei sau cel puțin a unui rezultat egal. Sîntem conștienți că pentru a realiza ceea ce urmărim va trebui să dăm dovadă de multă pasiune în joc și de mult curaj.

Doresc să folosesc acest prilej, a declarat în încheiere antrenorul Novak, pentru a ruga publicul românesc să nu confunde echipa națională a Cehoslovaciei cu echipa Spartak Trnava, care în meciul de la Trnava cu Dinamo București din cadrul C.C.E., a generat atitudini reprobabile. Ceea ce s-a întîmplat atunci nu are nimic comun cu sportul. Toți spectatorii și telespectatorii noștri i-au dezaprobat pe acei jucători ai echipei din Trnava care, ignorînd normele impuse de disciplina noastră sportivă, s-au dedat la acte nesportive.

Echipa noastră reprezentativă va face la București tot ceea ce depinde de ea pentru a practica un joc care să încinte milioanele de iubitori ai fotbalului ce ne vor urmări atît în țara dumneavoastră cît și în patria noastră. Vrem să arătăm publicului românesc că venim pentru o luptă sportivă, bărbătească, dar corectă".

ECHIPA CEHOSLOVACIEI DUPĂ GUADALAJARA...

În cursul anului 1971, rezultatele, pînă în prezent, sînt promițătoare: 6 4 1 1 10—3. O singură înfrîngere, deci, cu scorul de 0—1, la Rio de Janeiro, în fața echipei în curs de remaniere a Braziliei. Un rezultat onorabil, dar să nu uităm că din cele 4 reprezentative europene care au jucat în Brazilia în luna iulie a.c. doar cehoslovacii au fost învinși, în timp ce austriecii, iugoslavii și ungurii, au reușit să termine la egalitate partidele lor. În rest: 3—1 și 1—0 cu Țara Galilor, 1—0 cu România, 4—0 cu Finlanda și 1—1 cu R.D. Germană (la Berlin). Golurile au fost marcate de Jan Capkovic (3), Karko și Kuna (cîte 2), Taborsky, Fr. Vesely și Pollak (cîte un gol).

★

În lotul celor 25 de jucători utilizați în aceste șase partide n-au mai fost cuprinși cîțiva „eroi" ai decepționantei campanii mexicane din anul trecut (Kvasnak, Horvath, Migas, Hagara, Petras, Jurkanin). În schimb, procesul de întinerire este evident: au apărut 6 debutanți, iar dintre cei aruncați în luptă în cele două meciuri din toamna anului 1970 (1—1 cu Finlanda și 2—2 cu Polonia, ambele la Praga), cînd întregul lot mexican a fost suspendat pe motive de disciplină, Desiatnik, Stratil și Bicovsky au fost titularizați.

CÎND ATACĂ ECHIPA CEHOSLOVACIEI, FOARTE PERICULOȘI SÎNT JUCĂTORII DIN LINIA A DOUA...

Dialog cu antrenorul federal Ion Voica prezent la ultimele evoluții ale lui Kuna et comp.

Una cîte una, cad filele din calendar, apropiindu-ne tot mai mult de ziua (14 noiembrie) decisivei partide din preliminariile campionatului european: **România—Cehoslovacia.**

Paralel cu preparativele pe care le efectuează lotul nostru reprezentativ, de un real folos în pregătirea acestui important meci a fost și acțiunea de observare a adversarului la ultimele lui evoluții (Berlin, 25 septembrie, cu R.-D. Germană, scor: 1—1, și Praga, 27 octombrie, cu Țara Galilor, scor: 1—0), evoluții urmărite, la fața locului, și de antrenorul federal prof. **Ion Voica.** Responsabilul sectorului metodico-documentar al F.R.F. a văzut, a notat, a ajuns la niște concluzii, interesante, utile, mărturisite și nouă în cadrul următorului dialog:

— Așadar, într-un interval scurt, i-ați văzut de două ori la lucru pe fotbaliștii cehoslovaci. Dat fiind faptul că cele două partide s-au disputat în condiții oarecum diferite, în deplasare și apoi pe propriul teren, am vrea să ne spuneți dacă primele observații culese de dv. au fost confirmate de jocul următor?

— În linii mari, da — întrucît din jocul organizat, metodic, neprecipitat, fotbaliștii cehoslovaci și-au creat de multă vreme un stil, un fel de crez de la care nu abdică sub nici un motiv, indiferent de locul de desfășurare a partidei.

— Vă întrebam toate acestea cunoscînd că în cele două meciuri, cu excepția apărării imediate, celelalte linii au avut alcătuiri structural diferite...

— Da, așa este. Luați individual, jucătorii folosiți pe aceleași posturi prezintă unele particularități. Nehoda, de pildă, un vîrf de atac tînăr, în vîrstă de numai 19 ani, este mai bătăios, îi convine jocul în forță, deosebindu-se de rafinatul Stratil. Apoi, în ceea ce-l privește pe Gajdusek, aripa stîngă încercată la Berlin, ni s-a părut mai puțin dîrz în joc decît Kabat, acesta din urmă, folosit la Praga, fiind un adept al unghiurilor mai ascuțite în tentativele de infiltrare în careul advers. Urmăriți, însă, ca rotițe ale aceluiași angrenaj, atît Nehoda cît și Stratil, atît Gajdusek cît și Kabat, se încadrează perfect în jocul elastic al echipei lor, fiecare lărgindu-și mult zona de acțiune, orientîndu-se în funcție de necesitățile fazei respective.

— Din cele spuse de dv. pînă acum reiese că, atît acasă, cît și în deplasare, echipa lui Novak tratează cu aceeași seriozitate cele două mari situații de joc, de apărare și de atac. Totuși, în condițiile meciului de la București, pe înaintașii lui Angelo Niculescu, ca și pe ceilalți coechipieri ai lor, i-ar interesa, cred, dacă în mecanismul sistemului defensiv cehoslovac a intervenit după „Bratislava" vreo noutate.

— Îmi este greu să raportez observațiile mele la „episodul Bratislava", deoarece partida disputată în primăvară am vizionat-o prin intermediul micului ecran. Și apoi, între noi fie vorba, acolo, la Bratislava, formația noastră n-a dispus de o asemenea forță ofensivă în stare să solicite un sistem defensiv, să-i pună probleme. Rezumîndu-mă, deci, la cele văzute recent pot să vă spun că în situația de apărare echipa cehoslovacă acționează aproape în permanență cu 4 jucători la mijloc — care încearcă să aplice un marcaj destul de strîns încă din terenul advers — și se aglomerează numai cînd jocul, mai bine zis adversarul, i-o impune. În sfîrșit, în ultima fază, aceea a intervenției directe, unul din cei doi fundași centrali, după caz, acționează ca un apărător de acoperire.

— Acum, pentru cîteva clipe, să le dăm... mingea fotbaliștilor cehoslovaci. Cum rezolvă ei momentul atacului?

— În general, așa cum spuneam și la începutul discuției noastre, atacul se produce metodic, elaborat, fără ruperi de ritm. În faza întîi — pregătirea — dispozitivul se desfășoară astfel: fundașii centrali și fundașul lateral stînga, neavînd sarcini importante în atac, acționează normal: doi dintre mijlocași își reiau activitatea specifică: Kuna și Dobias, fundașul lateral dreapta, se deplasează în ușoară alergare; extrema dreaptă se plasează mai mult lateral decît spre înainte. În faza de construcție, așezarea lor și mișcarea în teren este prielnică pentru țesătura de pase și jocul pare că decurge normal, dar în realitate este pregătită abil acțiunea surpriză, moment în care Dobias, Kuna și un alt mijlocaș, Polak sau Szikora, țîșnesc rapid pe culoarele lor în spațiile goale create de cei din linia I. O dată ajunși în careu, acești jucători din liniile dinapoi încearcă să finalizeze, utilizînd, cu rafinament, procedee specifice atacanților. Execută „un-doi"-uri, driblinguri, șuturi la poartă...

— Apropo, cele două goluri înscrise în meciurile cu R. D. Germană și Țara Galilor au fost realizate prin șuturi expediate de la distanță...

— Este drept, va trebui să fim foarte atenți. Fotbaliștii cehoslovaci, și îndeosebi Kuna, folosesc des șutul din afara careului și o fac cu o forță deosebită. De altfel, nu trebuie uitat, în acest sens, nici golul primit, cu ani în urmă, la București, de portarul Birtașu, printr-un șut de la aproape 40 de metri.

— Spuneți-mi, vă rog, ați depistat și unele puncte mai slabe în jocul echipei cehoslovace?

— Firește, am reperat și așa ceva. Oricare formație manifestă și unele slăbiciuni. Despre ele, însă, am discutat mai pe îndelete cu antrenorul echipei noastre naționale, Angelo Niculescu...

G. NICOLAESCU

Pronosticul nostru la concursul din 14 noiembrie

I. România (A) — Cehoslovacia (A)	1
II. Cehoslovacia (tin.) — România (tin.)	X, 2
III. Atalanta — Lanerossi	X
IV. Bologna — Juventus	1, X
V. Mantova — Catanzaro	1
VI. Milan — Cagliari	1, X
VII. Napoli — Internazionale	1, X, 2
VIII. Torino — Sampdoria	1
IX. Varese — Roma	1, X
X. Verona — Fiorentina	1
XI. Metalul Tîrg. — Progresul Brăila	1
XII. Corvinul — Politehnica Timișoara	1
XIII. Gaz metan — C.S.M. Sibiu	1
	1

fotbal

Ginduri la lotul de tineret

„O VICTORIE PE MĂSURA ACESTEI TOAMNE BOGATE A FOTBALULUI ROMÂNESC"

Un soare darnic, splendid, punea în valoare ieri dimineață galben-ruginiul frunzelor. În parcul „23 August", în acest decor odihnitor, l-am întîlnit pe o bancă, singur, relaxat, pe antrenorul **Gh. Ola.** O întrebare — și...

— Da, în sfîrșit liniștit. Sînt toți, inclusiv Simionaș, Uifăleanu și Sătmăreanu II. Fac vizita medicală.

— Dinamovistul și-a scos ghipsul? Va fi apt de joc?

— L-a scos încă de luni, iar după-amiază am făcut cu el 60 de minute de antrenament. Dacă joacă? Medicul spune „mai mult ca sigur", iar el: „nici nu mă gîndesc să nu fiu în teren". Luxația de la cot nu-l mai jenează. Sătmăreanu e dîrz, îl cunosc. A jucat — bine — în Polonia timp de vreo 20 de minute cu clavicula ruptă.

Sînt invitat într-o sală mică unde — în compania antrenorului Constantin — întîlnesc toți jucătorii. Profesorul Ion Șiclovan, vicepreședinte al federației de fotbal, conducătorul lotului care va face deplasarea la Praga, vine să stea de vorbă, cîteva minute, cu jucătorii. Începe să vorbească și, din spusele fostului jucător Șiclovan, reținem idei interesante:

— ...aveți posibilități să obțineți un rezultat pe măsura toamnei bogate a fotbalului românesc... O victorie este absolut necesară pentru a contribui, pe ansamblu, la menținerea prestigiului cucerit... Un meci important cu „tîlcul" său: un succes obținut de voi — știut fiind că jucați dimineața — ar fi și el un stimulent pentru jucătorii echipei naționale la București... Nu putem merge la meci nul. Gîndiți-vă la jocul național la Praga cînd, mulțumiți de rezultatul egal care se întrevedea, tricolorii au pierdut în ultimele două minute...

Nu lipsesc observațiile directe asupra unora dintre jucătorii de bază ai lotului. Sînt frumoase combinațiile lui **Kun** și **Broșovschi,** dar dacă nu se marchează și goluri, ele devin gratuite. **Sătmăreanu** și **Smărăndache** trebuie să fie, mai întîi, calmi. O „explozie" nedorită poate însemna... joc în 10 oameni. De la **Popovici** se așteaptă mai multă voință, întrucît pare blazat în ultima vreme. Și, după ce citiva din cei prezenți — Kun, Sătmăreanu II, Marcu — arată că sînt de acord numai... cu victoria, se iese pe teren.

Terenul II. Sub conducerea lui Constantin, începe dansul mișcărilor, al mingilor. Pe fruntile tuturor apare transpirație abundentă. Un antrenament scurt, dar puternic. În spatele uneia din porți, spectatori inedîți: **Sătmăreanu I, Domide, Anca Vigu, Iordănescu.** Veniți la vizita medicală, n-au rezistat să nu „arunce un ochi" la pregătirile cadeților. Gheorghe Ola îi întreține cîteva minute și nu-și ascunde un gînd:

— Îi aștept și pe Anca și Năstase. Dacă Angelo Niculescu renunță mîine la ei, i-am și luat la Praga.

★

Azi, la ora 14.30, lotul de tineret susține o întîlnire de verificare la Alexandria, cu echipa locală Comerțul.

Modesto FERRARINI

G. Wiederkehr, președintele U.E.F.A., sosește vineri la București

După cum am mai anunțat, la meciul România—Cehoslovacia, care se va desfășura duminică în grupa I a preliminariilor Campionatului european, va asista în calitate de observator însuși președintele U.E.F.A., **Gustav Wiederkehr.**

Oaspetele va sosi în București vineri seara, cu un avion al companiei elvețiene Swissair.

ARBITRI ROMÂNI PESTE HOTARE

Ieri dimineață au plecat la Londra arbitrii C. Bărbulescu, V. Dumitrescu și O. Anderco, care vor conduce astăzi partida Anglia—Elveția, din cadrul Campionatului european.

Azi, la Brăila

PROGRESUL — Ș. N. OLTENIȚA

Meciul Progresul Brăila — S.N. Oltenița, din etapa a XII-a a campionatului diviziei B — seria I, se va disputa azi, de la ora 15, pe stadionul „1 Mai" din Brăila.

Partida va fi condusă de Em. Vlaiculescu ajutat la linie de C. Berghiu și I. Chiriță (toți din Ploiești).

AGENDĂ BUCUREȘTEANĂ

SÎMBĂTĂ 13 NOIEMBRIE

Terenul Laromet, ora 14,30: Laromet — Voința (divizia C).

DUMINICĂ 14 NOIEMBRIE

Stadionul Metalul, ora 9,15: Metalul — Sportul Studențesc (juniori); ora 11: Metalul — Ceahlăul P. Neamț (divizia B);

Terenul Flacăra roșie, ora 10: Flacăra roșie — Tehnometal (divizia C);

Stadionul Dinamo, ora 11: Dinamo Obor — Victoria Lehliu (divizia C);

Terenul T.M.B., ora 10: T.M.B. — Unirea Tricolor (divizia C);

Terenul Voința, ora 10: Sirena — Autobuzul (divizia C);

Terenul Ghencea, ora 13: Steaua — Delta Tulcea (juniori);

Stadionul 23 August (terenul II), ora 10: Școala sportivă Energia — F.C. Galați (juniori);

Terenul F.R.B., ora 11: Școala sportivă nr. 2 — Dunărea Giurgiu (juniori).

BAZIL MARIAN ȘI NICOLAE DUMITRESCU — DESPRE ADVERSARELE RAPIDULUI ȘI U.T.A.-ei ÎN TURUL III AL „CUPEI U.E.F.A."

„Jucînd cu Tottenham, avem — oricum — de cîștigat"

...Încă din timpul zborului spre București, cînd BAC-ul companiei TAROM readucea pe Rapid de la Varșovia, începuse investigarea posibilei viitoare adversare a giuleștenilor în turul III al „Cupei U.E.F.A.". Din lista calificatelor, antrenorul Marian își dorea ca adversară pe Lierse sau pe Rapid Viena. „Ar suna și frumos — spunea el — Rapid București — Rapid Viena". Toate celelalte echipe calificate i se păreau, pe cît de puternice, pe atît de dificile și de nedorite ca partenere de întîlnire. O mențiune specială „pentru cele britanice, exponentele celui mai bun fotbal de club din Europa".

...Reluarea discuției cu antrenorul rapidist, la puține ore după aflarea sorților.

— De cine ați vrut să scăpați, n-ați scăpat...

— Să știți că acum, cînd zarurile au fost aruncate — și sîntem sortiți să ne înfruntăm cu Tottenham — am ajuns la un punct de vedere mai realist, mai filozofic, chiar, aș spune. Am avut ghinionul și... șansa să cădem cu unii dintre cei mai buni fotbaliști continentali. Din cele două „dialoguri" pe care le vom purta — la Londra și la București — vom avea, în orice caz, parte de un cîștig sigur, care este departe de a fi minor. Vom cîștiga, în orice caz, experiență de la un soccer renumit. Și nu e puțin lucru.

— Ceva îmi spune că în forul dv. interior sperați să cîștigați mai mult în dubla întîlnire cu Tottenham...

— Este adevărat. Sper, în primul rînd, ca la Londra echipa noastră să reziste — onorabil — asaltului „mașinii de fotbal" pe care o va întîlni. Dacă ne vom întoarce, din capitala Angliei, cu un scor strîns, sper ca Rapid să fie prima echipă din România care să reușească eliminarea unui team englez. Este, fără îndoială, un gînd temerar, dar în fotbal nimic nu este exclus și aproape totul este posibil.

— Care este prima grijă care vă încearcă scrutind meciurile cu Tottenham?

— Mă întreb dacă jucătorii mei vor recupera oboseala unui program încărcat (ne așteaptă o lungă deplasare la Alma Ata, unde, la 12 noiembrie, vom juca returul finalei feroviare), nemaivorbind de maxima solicitare a internaționalilor noștri.

— O ultimă întrebare: ați văzut-o, cum se pune, „la lucru", pe viitoarea adversară a Rapidului?

— Nu. Sper s-o văd la 20 noiembrie, într-un meci de campionat.

NICOLAE DUMITRESCU

„Vitoria Setubal joacă fotbal adevărat. Este un dezavantaj, dar și un avantaj pentru noi"

BAZIL MARIAN

...Nu știm ce anume ne-a lăsat impresia — în clipa cînd am încheiat convorbirea cu Aradul — că antrenorul Nicolae Dumitrescu este ceva mai optimist decît colegul său de la Rapid. Poate tonul său — simplu, degajat. Poate estimarea — eliberată de orice fel de complex — a echipei lusitane. Spunea foarte simplu, cu o modestie plină de naturalețe, N. Dumitrescu:

— Întîlnim, e limpede pentru toată lumea, o echipă mai bine cotată decît U.T.A. pe plan european. Dacă ne va bate, nu va fi nici o surpriză. Dacă o vom elimina, atunci vom atrage mai mult atenția asupra noastră. Surpriză a fost, anul trecut, eliminarea de către noi a lui Feijenoord. Surpriză era să fie, anul acesta, eliminarea noastră de către Zaglebie. Aproape că am văzut-o cu ochii... Așa e fotbalul. Deși vom întîlni o echipă de mare tehnicitate, am totuși unele speranțe de calificare. Temeiurile lor: 1) Fiind o echipă care joacă fotbal adevărat, Vitoria Setubal ne va lăsa și pe noi să jucăm. Într-un fel, ne convin asemenea adversari. 2) Dezavantajul (considerat ca atare de majoritatea cluburilor) de a juca primul meci acasă ne va obliga — ca și în partida cu Austria Salzburg — să căutăm să marcăm cît mai multe goluri. Iar dacă obținem la Arad o diferență de două puncte — obiectiv realizabil — avem perspective reale de a ajunge în „sferturi".

— După lectura teoriei — recunosc nu lipsită de argumente — pe care ne-ați expus-o, un cititor ar putea ajunge la concluzia că U.T.A. crede din plin în calificarea ei...

— Din plin, poate că e mult spus. Dar CREDE, vă rog să mă... credeți

Marius POPESCU

LOTO-PRONO

CÎȘTIGĂTORII SĂPTĂMÎNII

Săptămîna trecut a fost și ea dominată de mari cîștiguri la toate sistemele Loto — Pronosport.

Vom începe cu Pronoexpresul din 27 octombrie a.c., concurs la care participantul Gheorghe Mocanu din Constanța a obținut suma de 100.000 lei pe un bilet fracționat, acoperit 10%. La același concurs, Ecaterina Farcaș din Rusca Montană a cîștigat 58.922 lei, iar Vasile Peța din Turnu Măgurele 69.760 lei.

La tragerea Loto din 29 octombrie a.c. vom semnala cele două cîștiguri a cîte 43.478 lei fiecare, realizate pe bilete fracționate, jucate 10%.

Concursul Pronosport din 31 octombrie a.c. a înregistrat printre alte cîștiguri de valoare și două variante 100% (la categoria I) a cîte 52.945 lei fiecare. Aceste cîștiguri au fost obținute de către participanții Moza Pascu din Oradea și Simonică Mihai din București.

În același timp, a continuat atribuirea autoturismelor la seriile speciale Loz în Plic precum și a marilor cîștiguri în numerar, la seriile obișnuite, tot mai mulți participanți intrînd în posesia acestor importante cîștiguri.

● Astăzi și mîine sînt ULTIMELE ZILE în care vă mai puteți procura biletele pentru tragerea LOTO de vineri 12 noiembrie, tragere la care puteți obține la alegere, în cadrul valorii unitare a cîștigurilor: autoturisme și excursii la München cu prilejul Jocurilor Olimpice de Vară 1972.

PRONOSPORT

CÎȘTIGURILE CONCURSULUI Nr. 45 DIN 7 NOIEMBRIE 1971

CATEGORIA I: (13 rezultate), 9.25 variante a 9.867 lei.

CATEGORIA a II-a: (12 rezultate), 585,95 variante a 187 lei.

CATEGORIA a III-a: (11 rezultate). 5.856,10 variante a 28 lei.

Rubrică redactată de LOTO-PRONOSPORT

PROGRAMUL ADOPTAT DE PARTID DECLANŞEAZĂ INEPUIZABILE ENERGII

SPORTUL, FACTOR DE MODELARE A CARACTERULUI

Au trecut 15 ani de cînd mi-am început activitatea sportivă de performanţă, care avea să-mi aducă satisfacţia cuceririi de mai multe ori a campionatului ţării la canotaj şi, ca urmare, a primirii titlului de maestru al sportului. Îmi aduc aminte de activitatea mea paralelă în sport şi în producţie. Luptînd pentru marile rezultate pe pistele de apă, n-am uitat nici un moment că, înainte de toate, sînt o luptătoare în frontul muncii. Dar sportul m-a ajutat în muncă. El mi-a insuflat tenacitatea, ambiţia de a reuşi, mobilizarea tuturor resurselor fizice şi morale, în munca mea profesională, plină de răspundere.

Da, acei ani de sport au pus o amprentă puternică pe felul meu de a gîndi, de a acţiona. Ei mi-au modelat caracterul, m-au învăţat să lupt cu greutăţile inerente, să le birui, prin muncă neobosită, printr-o disciplină fermă...

Şi alţi foşti sportivi din Timişoara au făcut din activitatea lor de pe stadioane şi din munca profesională de fiecare zi două elemente inseparabile ale vieţii lor. Mă gîndesc la marele fotbalist de altădată Silviu Bindea (azi contabil şef la Trustul Alimentaţiei Publice), fostul jucător de polo I. Baciu (directorul Uzinelor Metalurgice), vechiul portar al Politehnicii, ing. Petre Curcan (director la Întreprinderea de Construcţii) şi la mulţi alţii.

Cu prilejul recentei Plenare a C.C. al P.C.R. s-a vorbit şi despre forţa de convingere a exemplului personal, în toate domeniile de activitate. Mă gîndesc că noi, care am slujit cu atîta pasiune sportul, ar trebui să fim în continuare cei mai vajnici propagandişti ai acestei activităţi, menită să contribuie nu numai la fortificarea tineretului şi a celor mai vîrstnici, ci şi la o perfectă sănătate morală. Şi deosebite sînt victoriile ce se pot repurta atunci cînd o minte sănătoasă sălăşluieşte într-un corp sănătos!

IRINA CSIK
directoarea fabricii „Bumbacul" — Timişoara

SĂ ARĂTĂM TINERILOR CE DATOREAZĂ PARTIDULUI!

(Urmare din pag. 1)

este acela din comuna noastră, de unde fetele şi băieţii pleacă direct la institute şi facultăţi. Tinerii noştri fac sport, muncesc, bucurîndu-se de binefacerile vieţii noi. Iată de ce trebuie să-i ajutăm pe aceştia să înţeleagă valoarea materială a investiţiilor alocate de stat pentru dezvoltarea învăţămîntului şi culturii şi, în acelaşi timp, să le arătăm ce datorează, la rîndul lor, poporului, partidului.

Noi, părinţii, dorim ca urmaşii noştri să devină oameni luminaţi, mulţi dintre ei să urmeze studii superioare. Foarte frumos, dar să-i educăm şi în spiritul dragostei faţă de munca ogoarelor, în aşa fel ca după terminarea şcolilor de diverse specialităţi să se întoarcă în satul sau comuna natală, pentru a-şi pune cunoştinţele cîştigate în slujba celor din rîndul cărora s-au ridicat. Agricultura are nevoie de pricepere fiilor satelor. În acest sens, o mare importanţă are precizarea făcută de conducătorul partidului şi anume că este necesar să îmbunătăţim nivelul politic şi ideologic al tinerei generaţii, încît ea să-şi înţeleagă misiunea şi îndatoririle ce-i revin pentru a ridica satul.

Subscriind încă o dată, din toată inima, la recenta expunere a tovarăşului Nicolae Ceauşescu, ca şi la Hotărîrea adoptată de Plenara C.C. al P.C.R. din 3—5 noiembrie, mă angajez să fiu exemplu în muncă, să pun umărul unde este mai greu, să-mi aduc contribuţia de comunist la îndeplinirea programului de educaţie socialistă a maselor, elaborat de partidul nostru.

sportul în lume

MARIA ALEXANDRU ÎN SFERTURILE DE FINALĂ

la campionatele internaţionale de tenis de masă ale Franţei

PARIS, 9 (Agerpres). — În sala „Pierre de Coubertin" din Paris au început campionatele internaţionale de tenis de masă ale Franţei.

Competiţia a debutat cu concursurile pe echipe. În finala probei feminine se vor întîlni echipele R.P. Chineze şi U.R.S.S. În semifinale, jucătoarele din R.P. Chineză au întrecut cu 3—0 Suedia, iar formaţia U.R.S.S. a dispus cu 3—1 de reprezentativa R.F. a Germaniei.

Jucînd excelent, reprezentanţii R.P. Chineze s-au calificat şi în finala competiţiei masculine în care vor întîlni formaţia Angliei. În semifinale: R.P. Chineză — R.F. a Germaniei 3—0; **Anglia — Franţa 3—2.**

După desfăşurarea finalelor pe echipe, **vor începe întrecerile individuale, la care participă şi romînca Maria Alexandru,** cîştigătoare a două probe (simplu femei şi dublu mixt) la recentul turneu de la Novi Sad.

★

Ieri seară, în turneul individual feminin, Maria Alexandru a repurtat două victorii, calificîndu-se în sferturile de finală. Ea a învins jucătoarele franceze Folet şi Moriceau, cu acelaşi scor: 3—0.

★

ROMA. — Federaţia italiană de tenis de masă a invitat echipa R.P. Chineze să întreprindă un turneu demonstrativ în Italia, după încheierea campionatelor internaţionale de la Paris. Jucătorii din R.P. Chineză ar urma, în decurs de 10 zile, să evolueze la Roma, Cagliari, Torino şi Milano.

NOI TURNEE DE TENIS

Debut bun al lui I. Ţiriac la Torquay

La Torquay au început întrecerile celui de-al patrulea turneu contînd pentru competiţia internaţională de tenis dotată cu „Cupa Dewar". **În primul tur al probei de simplu bărbaţi, Ion Ţiriac la întîlnit pe englezul J. Thomas, pe care l-a învins în două seturi, cu** 6—2, 7—5. Alte rezultate: Seegers (Republica Sud-Africană) — Murphi (Anglia) 6—7, 6—3, 6—3; Matthews (Anglia) — Golstein (S.U.A.) 6—2, 6—2; Cliffton (Anglia) — Gibbs (Canada) 6—0, 6—1.

În prima zi a turneului internaţional masculin de tenis din Italia (întrecerile se desfăşoară la Bologna şi Modena), jucătorul australian John Alexander l-a eliminat cu 6—2, 6—0 pe italianul Ezio di Matteo, iar americanul Marty Riessen a dispus cu 6—3, 6—3 de compatriotul său Tom Leonard. Alte rezultate: Ismail el Shafei (Republica Arabă Egipt) — Di Domenico (Italia) 6—3, 6—2; Davidson (Australia) — J. Ulrich (Danemarca) 6—1, 6—2; Stilwell (Anglia) — Maioli (Italia) 6—4, 5—7, 6—1; Pasarell (Porto Rico) — Crealy (Australia) 6—3, 6—4; Ryan (Republica Sud-Africană) — Pietrangeli (Italia) 6—2, 2—6, 6—4.

19 noiembrie, la Bucureşti

Progresul — Epitök Budapesta în „C.C.E." la tenis de masă feminin

În cadrul noii ediţii feminine a „Cupei campionilor europeni" la tenis de masă, campioana României, **Progresul Bucureşti,** va întîlni, în sferturile de finală, echipa **Epitök Budapesta.** Partida va avea loc la Bucureşti (sala Progresul din str. dr. Staicovici), în ziua de vineri, 19 noiembrie.

RAPID PLEACĂ AZI LA ALMA ATA

Rapid părăseşte azi, pe calea aerului, Capitala, cu direcţia Alma Ata (escală la Moscova), unde va disputa vineri partida retur a finalei campionatului european feroviar de fotbal, în compania echipei Kairat. (Scorul primului meci: 1—1).

ILIE NĂSTASE DESPRE WEMBLEY

(Urmare din pag. 1)

de tablou numai cu aşi australieni, într-un cuvînt perspectivele nu păreau deloc roze. Dar iată că am reuşit să mă acomodez imediat şi de la al doilea meci, cu Roy Emerson, mi-am dat seama că pot să joc din ce în ce mai bine. Spectatorii şi presa au putut vedea apoi, cum dispar pe rînd capii de serie, vedetele profesioniste menajate de organizatori, în faţa „outsiderului" Ilie Năstase!

— Victoria în finală, în faţa marelui Laver, a fost o adevărată încununare. Care sînt explicaţiile, să zicem, tehnice?

— **Cred că posibilitatea mea de adaptare la condiţiile de joc, cum am spus mai sus. Apoi faptul că am găsit lovitura cea mai bună de retur de serviciu, cu care am anihilat pe toţi adversarii întîlniţi. Cu Rod Laver am luptat îndîrjit. Îmi doream locul întîi, firesc, dar şi revanşa faţă de ilustrul campion, care mă învinsese de două ori pînă atunci. După cum ştiţi, am reuşit.**

— ...Şi te felicităm, încă o dată. Spune-ne, Ilie, în palmaresul excepţional pe care-l deţii, la care dintre marii aşi mai ai scor-negativ?

— **Laver mă conduce cu 2—1, iar Rosewall cu 2—0. Cam atît...**

Deşi sezonul internaţional de tenis este încă în plină desfăşurare, specialiştii de peste hotare par foarte grăbiţi să încheie socotelile, făcîndu-şi tradiţionalele clasamente de sfîrşit de an.

Un prim asemenea clasament a fost difuzat de agenţia de ştiri C.T.K. şi este datorat fostului căpitan al echipei Cehoslovaciei pentru „Cupa Davis", dr. **Jiri Roessler.** El claseză astfel, pe cei mai buni tenismeni europeni în anul 1971: 1. **Jan Kodes**; 2. **ILIE NĂSTASE**; 3. **Tom Okker**; 4. **A. Gimeno**; 5. **Franulovici**; 6. **Ion Ţiriac**; 7. **A. Metreveli**; 8. **M. Orantes**; 9. **I. Gulyas**; 10. **N. Pilici.** În clasamentul său mondial, dr. Roessler îl trece primul pe americanul **Stan Smith,** urmat în ordine de: 2. **Newcombe** (Australia); 3. **Kodes** (Cehoslovacia); 4. **Rosewall** (Aus.); 5. **Laver** (Aus.); 6. **NĂSTASE** (România); 7. **Ashe** (S.U.A.); 8. **Okker** (Olanda) etc.

Iată şi clasamentul cunoscutului comentator englez **Lance Tingay,** publicat în „Daily Telegraph": 1. **Newcombe**; 2. **Smith**; 3. **Laver**; 4. **Rosewall**; 5. **Kodes**; 6. **Ashe**; 7. **Okker**; 8. **Drysdale**; 9. **Riessen**; 10. **NĂSTASE.** La femei sînt clasate în frunte **Goolagong** şi **Court,** urmate de americancele **King** şi **Casals.**

După cum se vede, părerile diferă...

La Newcombe, Smith, Ashe, Kodes am scoruri pozitive. Regret, într-adevăr, că Jan Kodes a fost învins de Gorman, la Londra. Aş fi jucat cu el, în semifinală, o partidă decisivă pentru acest sezon, în care sîntem la 1—1. Eu l-am învins la Nisa în finală, iar el la Roland Garros.

— Poate vă întîlniţi la Buenos Aires, în ultimul turneu?

— **Nu cred. Kodes mi-a spus că nu va juca acolo. Nu mai are şanse la locul întîi, iar pe al treilea greu îl poate pierde. Dar mi se pare că şi Stan Smith va absenta, avînd de efectuat serviciul militar. Eu trebuie să cîştig neapărat pentru a-l întrece pe american în Marele Premiu.** (n.r. Reamintim punctajele: Smith 177, Năstase 152, Kodes 124, Franulovici 99 etc. Locul întîi la Buenos Aires — 30 p).

— Oricum, cu toţii veţi fi reuniţi la Paris, în decembrie pentru concursul festiv — „Turneul campionilor". Pînă atunci?

— **Pînă atunci, mă odihnesc o săptămînă acasă. Apoi, iau drumul spre America de Sud, unde mă aşteaptă o luptă grea.**

— Altceva de declarat?

— **Da, mai am ceva. Vreau să mulţumesc pe această cale tuturor acelora care m-au felicitat pentru succesul de la Wembley. Încerc să satisfac şi dorinţa celor ce mi-au solicitat fotografii cu autografe. Tuturor, vreau să le exprim, încă o dată, regretul că n-am putut aduce în patrie Cupa Davis, aşa cum am dorit. Pe piedestalul ei, am semnat pînă acum două autografe. Aş fi vrut — mai mult ca orice — să fie şi o semnătură de învingător!**

Profil
CHRISTINE HOCHMUTH

Componentă a echipei T.S.C. Berlin, Christine Hochmuth a fost selecţionată de 51 de ori în reprezentativa Republicii Democrate Germane. A participat la cele 4 ediţii ale „Trofeului Carpaţi", cîştigate de echipa R.D.G., precum şi la alte mari competiţii internaţionale. Are 1,69 m înălţime şi 68 kg greutate. Este studentă. Mai practică gimnastica şi baschetul. Are 25 de ani şi joacă handbal de la vîrsta de 12 ani. Pasiuni extrasportive: muzica uşoară, teatrul clasic, baletul. Este pregătită de reputatul tehnician Hans Becker, antrenorul reprezentativei feminine de handbal a R.D. Germane.

La finele celei de a XII-a ediţii a „Trofeului Carpaţi", competiţie internaţională de handbal feminin, desfăşurată între 26 şi 31 octombrie la Cluj, premiul pentru cea mai bună (tehnică) jucătoare a turneului a revenit Christinei Hochmuth *(R.D.G.). Organizatorii au făcut o alegere fericită. Într-adevăr, Christine a încîntat publicul prin execuţiile sale ireproşabile, prin abilitatea cu care şi-a creat poziţii de şut, prin precizia, forţa şi eficacitatea aruncărilor sale la poartă.* Ea a reuşit să înscrie, în cele 5 partide disputate, 24 de goluri, devenind astfel şi golgetera competiţiei.

Christine Hochmuth formează împreună cu Waltraud Czelake-Kretzschmar, cuplul de forţă al echipei, „artileria grea" Cînd Waltraud este ţinută în marcaj strict — „om la om" — lui Christine i se creează un cîmp larg de acţiune, pe care această inteligentă jucătoare îl foloseşte cu iscusinţă. Tribunele ţi reclamau prezenţa în echipă (cînd antrenorul Hans Becker o scotea pentru a o odihni), deoarece ea dă farmec jocului, ţi ridică nivelul spectacular prin fantezia acţiunilor şi viteza mişcărilor.

Desigur, la apropiatul turneu final al campionatului mondial feminin (11—19 decembrie, în Olanda), Christine Hochmuth va avea un cuvînt greu de spus în evoluţia echipei sale, aşa cum a avut şi în ultimele sezoane, cînd reprezentativa R. D. Germane a dominat cu autoritate marea majoritate a competiţiilor internaţionale în acest sport aflat în plină ascensiune.

„Trofeul Carpaţi" la handbal masculin

(Urmare din pag. 1)

dial al celebrului handbalist vest-german Lübking, care realizase 498 de goluri pentru formaţia sa. Calde felicitări acestui magnific jucător, strălucit reprezentant al sportului romînesc!

Au jucat formaţiile:

ROMÂNIA: Penu — Gaţu (2), Birtalan (4), Samungi (1), Kicsid (2), Gruia (3), Cosma (2), Gunesch, Bota, Voinea (1), Schobel;

NORVEGIA: Bye (Okseter) — I. Hansen (1), Rainertsen (1), Ankre (2), T. Hansen (3), Tyrdal (1), Hverven, Rose (1), Urdal, Osther (1), Cappelen (2).

Au arbitrat: **Hans Jacob Bertschinger** şi **Kurt Gabriel** (Elveţia).

IUGOSLAVIA — ROMÂNIA B 21—16 (9—6). Partida inaugurală a prilejuit o dispută echilibrată, de un nivel tehnic satisfăcător. Reprezentanţii noştri au abordat întîlnirea cu mult curaj şi numai cîteva greşeli comise în apărare, precum şi forma excelentă a portarului iugoslav Arslanagic au făcut ca oaspeţii să obţină, în final, victoria la 5 goluri diferenţă. Printre altele, handbaliştii români au ratat şi două aruncări de la 7 m. Au jucat formaţiile:

IUGOSLAVIA: Arslanagic (Jivkovici) — Horvath (2), Milkovici (4), Lazarevici (2), Pribanici (1), Pokrajac (3), Popovici (1), Jaksenkovici (1), Mişkovici, Lavrinici (5), Karalici (2);

ROMÂNIA B: Orban (Munteanu) — Goran (2), Licu (3), Moldovan (2), Popescu (1), Stockl (1), Tudose (1), Odaie (1), Coasă (1), Cîrlan (2), Hornea (2).

Au arbitrat: **Gunar Lundin** şi **Olov Karl Nilssen** (Suedia).

R.F. A GERMANIEI — FRANŢA 22—13 (13—6). Meciul a fost cîştigat de echipa care s-a prezentat mai completă şi cu arme tactice mai variate. Chiar dacă la început reprezentanţii „cocoşului galic" au opus o dîrză rezistenţă în apărare şi au reuşit să-şi prelungească atacurile pînă la crearea fazei clare de gol, menţinînd în acest fel pînă în min. 14 scor egal (3—3), era totuşi clar că echipa R. F. a Germaniei nu poate pierde. De altfel, din momentul amintit, reprezentativa Franţei a avut o neaşteptată cădere şi, în mod normal, aflîndu-se mai în largul lor, jucătorii antrenorului Vick s-au detaşat decisiv. În această parte a întîlnirii s-a decis victoria. Au jucat formaţiile:

R. F. A GERMANIEI: Rathjen (Kater) — W. Braun (2), Bucher (1), Feldhoff (3), Lange (3), Müller, Görtz (1), Rogge (3), Schmidt (8), Spengler, Wehnert (1);

FRANŢA: Laplagne (B. Sellenet) — Gallant, Lelarge, Aggoune (3), Taillefer (4), Nita, Perronnet, Chabaud (3), A. Sellenet (1), Petit (1), Rignac (1).

Au arbitrat: **V. Pelenghian** şi **Vl. Cojocaru** (România).

UNGARIA — SPANIA 27—16 (13—7). Diferenţa de valoare dintre cele două team-uri a fost atît de evidentă, încît uneori micuţii spanioli priveau neputincioşi la Marossi, Vass et comp. cum înscriau gol după gol. Au jucat formaţiile:

UNGARIA: Horvath (Bartalos) — Kalo, Leirer (4), Varga (3), Szabo, Marossi (8), Vass (8), Simo (1), Adorjan (1), Zuber (2), Harka;

SPANIA: Agosta (Beiztegui) — Velilla, Cuesta (1), Martinez (2), Altisen (4), Asensi, Asin (1), Morales (4), Marti, Guerra (3), Balenciaga (1).

Au arbitrat: **Pandele Cirligeanu** şi **Vasile Sidea** (România).

AZI PE MICUL ECRAN

Studioul de Televiziune transmite astăzi în direct de la Galaţi: **ora 17,25:** repriza a II-a a întîlnirii Iugoslavia — Spania; **ora 20:** repriza a II-a a meciului **România I — Franţa.**

PROGRAMUL ZILEI

Ora 15,30: Ungaria — România II; **ora 16,45:** Iugoslavia — Spania; **ora 18:** R.F. a Germaniei — Norvegia; **ora 19,15:** România I — Franţa.

UN PORTAR PSIHOLOG!

Portarul echipei Iugoslaviei, *Abas Arslanagic,* impresionează prin statura sa atletică, excelent scoasă în relief de un echipament complet alb, ca de gimnast. Dar el se impune şi prin siguranţa şi curajul cu care acţionează în poartă. În întîlnirea cu selecţionata secundă a ţării noastre, Arslanagic a blocat 5 contraatacuri clare şi două aruncări de la 7 m, stîrnind admiraţia publicului. Cîteva minute după meci, simpaticul Abas ne-a răspuns cu amabilitate la întrebări.

— Există un secret al blocării şuturilor puternice, trase din situaţii clare de gol?

— *Nu cred. La mine este vorba de o chestiune simplă. M-au interesat mult problemele de psihologie şi am ajuns să simt cam ce vrea adversarul.*

— Sînteţi unul dintre puţinii portari care apără în echipament complet alb.

— *Nu mă echipez în negru pentru a nu fi confundat cu arbitrii. Serios vorbind, cred că culoarea albă derutează puţin adversarii în urmărirea mişcărilor mele.*

— Aveţi şi zile...negre?

— Oh! Foarte multe, pentru că există şi atacanţi buni psihologi...

Dincolo de semicerc...

● Simpaticul portar al echipei noastre reprezentative, Cornel Penu, este de cîteva zile tatăl unui băieţel: Traian Gabriel. Fericit, Penu ne spunea că nutreşte speranţa ca la campionatul mondial din... 1988 (nu i-a fost greu să facă repede socoteala, deoarece este de profesie inginer), selecţionata României să aibă un excelent apărător al buturilor sale, pe Traian Gabriel Penu!

● Gălăţenii care trec în aceste zile pe bd. Republicii au o plăcută surpriză. Motivul? Unul dintre cele mai mari magazine alimentare are o vitrină amenajată în stil... handbalistic. Un jucător din... poliestiren, în poziţie clasică de aruncare la poartă, domină această frumoasă vitrină în care se află şi trofeele ce se vor acorda la marea competiţie găzduită de oraşul dunărean.

CAMPIONATUL NAŢIONAL DE HOCHEI

(Urmare din pag. 1)

STEAUA — AGRONOMIA CLUJ 10—1 (1—1, 5—0, 4—0)

Studenţii au condus 7 minute şi au reuşit o primă repriză egală. Ei s-au resimţit după efortul depus şi neavînd nici condiţia fizică a adversarilor, nici resursele lor tehnico-tactice, au fost total depăşiţi în următoarele 40 de minute. Steaua a jucat rapid, incisiv, inventiv, făcînd o frumoasă promisiune pentru partida de joi, cu Dinamo.

Au marcat: **Calamar** (3), **Gheorghiu** (2), **Fodorea** (2), **Ioniţă, P. Sgîncă, G. Szabo,** respectiv **Tamaş.**

Au arbitrat **A. Balint** şi **Gh. Taşnadi.**

Astăzi, este zi de odihnă. Poate că în acest răstimp, administraţia patinoarului va reuşi să regleze tabela de marcaj existentă care, după cum funcţionează, numai electronică nu pare să fie!

PRIMELE RUNDE ALE CAMPIONATULUI NAŢIONAL FEMININ DE ŞAH

BRAŞOV, 9 *(prin telefon, de la corespondentul nostru).* Luni după-amiază, într-una din sălile hotelului „Carpaţi" din localitate, a avut loc prima rundă din cadrul finalei campionatului feminin de şah, în care au fost înregistrate următoarele rezultate: Vera Zsigmond — Anca Gheorghe ½—½, Veturia Simu — Emilia Chiş 0—1, Margareta Teodorescu — Maria Pogorevici ½—½, Margareta Juncu — Renee Fărcaş 1—0, Elisabeta Polihroniade — Gertrude Baumstarck ½—½, Elena Rădăcină — Adela Gesticone ½—½. S-au întrerupt partidele Lia Bogdan — Suzana Makai şi Ioana Miroslav — Eleonora Gogălea, care se vor disputa miercuri dimineaţa.

În runda a doua, desfăşurată marţi, au avut loc partide interesante, încheiate cu rezultatele: Suzana Makai — Adela Gesticone 1—0, Gertrude Baumstarck — Elena Rădăcină 1—0, Eleonora Gogălea — Margareta Teodorescu ½—½, Emilia Chiş — Ioana Miroslav 1—0, Lia Bogdan — Vera Zsigmond 1—0. Au fost întrerupte partidele Renee Fărcaş — Elisabeta Polihroniade, Maria Pogorevici — Margareta Juncu şi Anca Gheorghe — Veturia Simu, care vor fi reluate vineri.

Următoarea rundă va avea loc miercuri după-amiază, începînd de la ora 16.

Carol GRUIA

FOTBAL meridiane

VITORIA SETUBAL — O ECHIPĂ DE ÎNALTĂ VALOARE TEHNICĂ

Corespondenţă specială pentru SPORTUL

JOSE TORRES

După ultima etapă, a 8-a, a campionatului portughez, Vitoria Setubal se află pe un excelent loc 3, cu 13 puncte, la un punct distanţă de primele două echipe — Benfica şi Sporting — care conduc la egalitate (14 p).

Vitoria dispune de una din cele mai eficiente apărări din campionat, cu numai şase goluri primite, la egalitate cu Benfica şi Sporting, în timp ce atacul îşi permite luxul de a fi cel mai bun dintre toate, cu 21 de goluri. (Benfica lui Eusebio de-abia a reuşit 18, iar Sporting 17).

Demn de luat în considerare ni se pare faptul că la această mare formă a atacului a contribuit din plin faimosul internaţional şi fost coleg al lui Eusebio la Benfica, anume José Torres care, în acest an, a trecut la Vitoria Setubal, în schimbul lui Victor Baptista. Torres, pe care mulţi îl considerau „un om sfîrşit" pentru fotbal, a reuşit o senzaţională revanşă şi este, în acest moment, cel mai eficace înaintaş al echipei şi al doilea din campionat, cu 7 goluri în 8 meciuri. Gigantul Torres a fost, de altfel, unul din marii autori ai eliminării echipei Spartak Moscova, marcînd două din cele patru goluri pe care Vitoria Setubal le-a înscris în poarta formaţiei moscovite.

Ziariştii de la „A Bola" alcătuiesc în fiecare săptămînă un clasament al tuturor fotbaliştilor din campionat, după valoarea jocului prestat. La sfîrşit îi va fi atribuit un premiu celui mai bine cotat jucător, care este în acest fel considerat cel mai constant fotbalist al campionatului. Şi în acest clasament, Torres se află pe locul 2, cu 20 de puncte (la 1 punct de Hilario de la Sporting). Mai sînt însă şi alţi jucători de la Vitoria Setubal care apar în primele locuri ale acestui clasament: fundaşul José Mendes şi mijlocaşul Octavio pe locul 3, ambii cu 19 puncte. Apoi, cu 18 puncte, apar alţi doi setubalişti, fundaşii laterali Rebelo şi Carrico.

Echipa standard a Setubalului în ultimele jocuri a fost următoarea: **Joaquim Torres — Rebelo, Cardoso,** (căpitan), **José Mendes, Carrico, Octavio, Matine, José Maria, Guerreiro, José Torres, Jacinto Joao.** Cele cinci rezerve obişnuite sînt următoarele: Vaz (portar), José Lino, Correia (apărare), Praia şi Arcanjo (înaintaşi). Antrenor este **José Maria Padrobo.**

Vitoria Setubal posedă nu mai puţin de 8 internaţionali „A": **Rebelo, Cardoso, Carrico, Matine** (care, de fapt, e de la Benfica, fiind împrumutat pentru ediţia actuală a campionatului), **José Maria, Guerreiro, José Torres** şi **Jacinto Joao.** În fine, **Octavio** e internaţional la tineret şi e unul dintre cei mai valoroşi jucători ai echipei.

Prin urmare, U.T. Arad va avea de înfruntat o echipă de înaltă valoare tehnică şi merită să menţionăm că foarte multă lume, aici, în Portugalia, consideră Vitoria Setubal drept echipa care practică cel mai bun fotbal şi cel mai spectaculos.

SANTOS NEVES
„A Bola" — Lisabona

ŞTIRI • REZULTATE • ŞTIRI

● Pentru meciul de la Praga dintre echipele de tineret ale Cehoslovaciei şi României, antrenorul Novak a selecţionat 16 jucători: **Cervenan, Szabo** — portari, **Varadin, Samek, Luza, Koubek** — fundaşi, **Suchanek, Farkas, Stafura** — mijlocaşi, **Melichar, Panenka, Dikovsky, Pesce, Gajdusek, Albrecht, Bubenko** — înaintaşi.

● Echipa Tottenham Hotspur, viitoarea adversară a formaţiei Rapid Bucureşti în „Cupa U.E.F.A.", îşi continuă seria succeselor. După ce sîmbăta trecută au învins în campionat cu 3—0 pe Everton, fotbaliştii de la Tottenham s-au calificat şi în sferturile de finală ale „Cupei ligii engleze", învingînd în deplasare cu scorul de 2—1 (după prelungiri) echipa Preston North End. În „sferturi" Tottenham va întîlni echipa Blackpool.

● U.E.F.A. a acceptat ca echipa Panathinaikos din Atena să înlocuiască formaţia Ajax Amsterdam în finala „Cupei intercontinentale" şi să întîlnească echipa Nacional din Montevideo. După cum se ştie, Ajax, deţinătoarea „C.C.E.", a refuzat să joace în Uruguay, motivînd că are un program competiţional încărcat.

● Clubul Manchester United a interzis lui George Best de a juca la Belfast, în meciul pe care Irlanda de Nord îl susţine azi cu Spania. În ultimul timp, în numeroasele scrisori şi chemări telefonice, Best a fost ameninţat cu moartea. Casa acestuia, aflată la 15 km depărtare de Belfast, este permanent supravegheată de poliţie. Săptămîna trecută, a fost săvîrşit un atentat împotriva sorei lui Best, care a fost rănită cu un foc de armă. Originea acestui climat de teroare constă în faptul că excelentul atacant este protestant, element suficient în lupta comunităţilor religioase din nordul Irlandei.

● Echipa reprezentativă de fotbal a Belgiei, care se pregăteşte pentru partida din campionatul european cu selecţionata Scoţiei, a susţinut la Verviers un meci de antrenament cu formaţia Luxemburgului. Fotbaliştii belgieni au obţinut victoria la limită cu scorul de 1—0 (0—0) prin golul înscris de Van Daele. Iată formaţia aliniată de Belgia: **Piot — Heylens, Dewalque, Van Daele, Dolmans, Van Moer (Polleunis), Dockx (Van Daele), Semmeling, Lambert, Van Himst (Martens), Puis.**

Reprezentativa noastră de handbal junioare în R. D. Germană

Ieri dimineaţă a părăsit Capitala reprezentativa de handbal junioare a ţării noastre, care întreprinde un turneu în R.D. Germană. Tinerele handbaliste romînce vor întîlni reprezentativa similară a ţării gazdă şi două echipe de club care nu au fost încă desemnate.

Din lotul care a făcut deplasarea fac parte, printre altele, jucătoarele **Rita Floarea, Doina Radu, Monica Mihăilă, Doina Stamatin** etc.

Reprezentativa este condusă de antrenorii **Dan Bălăşescu** şi **Traian Bucovală.**

CAMPIONATE

IUGOSLAVIA (etapa a 12-a). Borac Banja Luka — Olimpia Ljubljana 1—0, Partizan Belgrad — O.F.K. Beograd 1—2, Radnicki Kragujevac — Vardar Skoplje 0—0, Maribor — Steaua roşie Belgrad 0—0, Sloboda Tuzla — Dinamo Zagreb 0—0, Radnicki Niş — Sarajevo 1—0, Celik Zenika — Hajduk Split 0—0, Vojvodina Novi Sad — Velez Mostar 2—0, Zeleznicear Sarajevo — Sutjeska Niksic 1—0. **Primele clasate:**

1. Steaua roşie	12	7	4	1	20—5	18
2. Zeleznicear	12	7	3	2	21—9	17
3. O.F.K. Beograd	12	7	2	3	18—11	16

AUSTRIA (etapa a 12-a). A.K. Graz — Austria Viena 3—3, Voest Linz — Rapid Viena 3—0, Bischofshofen — Eisenstadt 1—1, Donawitz — Austria Salzburg 1—1, Wiener Sport Club — A.S.K. Linz 3—1, Admira — Wacker Innsbruck 1—1, Vienna — Sturn Durisol 2—0. **Primele clasate:**

1. Wacker Innsbruck	13	7	4	2	22—9	18
2. Donawitz	12	7	4	1	20—11	18
3. Rapid	12	5	5	2	15—7	15
4. Voest Linz	12	6	2	4	24—13	14

DANEMARCA: Campionatul s-a încheiat cu victoria formaţiei Vejle Boldklub, care a totalizat 29 puncte din 44 posibile. Pe locurile următoare s-au clasat echipele Hvidovre, Kobenhavns Klub şi Frem — 24 p. Au retrogradat în divizia secundă echipele Aalborg şi Akademik. Formaţiile Aarhus şi Naestved au promovat în prima divizie a campionatului. Rezultate din ultima etapă (a 22-a): Frem — Vejle Boldklub 1—0; Aalborg — Akademik Boldklub 4—2; Boldklub — Kobenhavns Boldklub 1—1; B. 1909 Odense — Bronshoj 2—5; B. 1901 Nykobing — B. 1903 Kobenhavn 3—4; Hvidovre — Randers Freja 2—3.

GRECIA (etapa a 8-a): A.E.K. — Fostir 3—0; Panathinaikos — Ethnikos 2—0; Egaleo — Apollon 0—0; Olympiakos Pireu — Trikala 2—0; Aris — Heraklis 1—1; Kavala — Veria 3—1; Olympiakos Volou — Panahaiki 1—1; Pierikos — Panionios 3—0; Paok — Nicosia 1—0. În clasament conduce **Aris,** cu 21 puncte.

PROGRAMUL SĂPTĂMÎNII

MIERCURI, 10 NOIEMBRIE

PRELIMINARIILE C.E.

Gr. a II-a: FRANŢA — BULGARIA
Gr. a III-a: ANGLIA — ELVEŢIA
Gr. a IV-a: IRLANDA DE NORD — SPANIA
Gr. a V-a: SCOŢIA — BELGIA

DUMINICA, 14 NOIEMBRIE

Gr. I: ROMÂNIA — CEHOSLOVACIA
Gr. a VIII-a: ALBANIA — TURCIA

Redacţia şi administraţia: Bucureşti, str. Vasile Conta nr. 16; telefoane: centrală 11.10.05, secţia corespondenţi 11.51.09, interurban 12 şi 286; telex: sportrom bucuresti 180. Tiparul „I. P. Informaţia", Bucureşti 40368

PROLETARI DIN TOATE ȚĂRILE, UNIȚI-VĂ!

Sportul

ZIAR AL CONSILIULUI NATIONAL PENTRU EDUCAȚIE FIZICĂ ȘI SPORT

ANUL XXVII — Nr. 6873 | 4 PAGINI 30 BANI | Joi 11 noiembrie 1971

UN VAST PROGRAM DE DESĂVÎRȘIRE MORAL-POLITICĂ A CONSTRUCTORILOR SOCIALISMULUI

ÎN FRUNTEA PREOCUPĂRILOR NOASTRE — FORMAREA UNUI TINERET SĂNĂTOS, CU ROBUSTEȚE FIZICĂ ȘI MORALĂ

Recenta plenară a Comitetului Central marchează un eveniment de o importanță excepțională în viața partidului, a poporului nostru.

Expunerea istorică a tovarășului **NICOLAE CEAUȘESCU**, străbătută de teze teoretice, de o mare profunzime științifică marxist-leninistă, va avea o înrîurire determinantă asupra îmbunătățirii întregii munci politice și ideologice.

Plenara a subliniat că **elementul principal în construcția nouă noastre orînduiri, a societății socialiste multilateral dezvoltate, este și rămîne OMUL, gradul său de pregătire și de conștiință, profilul său politic și etic.**

Ca reprezentant al organizațiilor sportive din județul Brașov, mă declar întru totul de acord cu întregul conținut al expunerii, cu strălucitul program preconizat de secretarul general al partidului.

Sportul, fenomen social, acreditat cu multiple valențe educative, se regăsește pe deplin în documentele plenarei, îndeosebi în referirile făcute la tineret, la cuprinderea lui în activități atractive, vii, utile.

Pe scara sportivă brașoveană au fost obținute în acest an unele rezultate bune, prin conjugarea

prof. VASILE LĂZĂRUȚ
președintele C.J.E.F.S. Brașov

(Continuare în pag. a 2-a)

ȘCOALA SĂ REPREZINTE O PUTERNICĂ SURSĂ DE EDUCAȚIE COMUNISTĂ

Ca om al școlii și cetățean, am trăit un sentiment de mare satisfacție studiind cutezătorul program al educației socialiste, al formării omului înaintat al zilelor noastre, adoptat de recenta plenară a C.C. al P.C.R.

Chemarea cuprinsă în expunerea secretarului general al partidului nostru, tovarășul **NICOLAE CEAUȘESCU**, de a face din fiecare unitate școlară un puternic centru de educație, în spirit socialist și comunist, a copiilor și tinerilor, a avut darul de a mă mobiliza și mai mult, la fel ca pe toți ceilalți colegi ai mei, în dubla responsabilitate pe care o am, ca profesor și director al unei instituții de învățămînt.

Marea familie a dascălilor și-a pus nu o dată întrebarea cum trebuie să acționeze pentru ca școala să reprezinte realmente un nucleu puternic de educație comunistă, în sprijinul politicii înțelepte a partidului și pentru făurirea de generații viguroase, temeinic ancorate în tradițiile de luptă și de muncă ale poporului și totodată în realitățile societății noastre noi, trebuind să le dezvoltăm copiilor, încă din primii ani de școală, convingeri, atitudini și sentimente de responsabilitate pentru propria lor pregătire, pentru viitoarea lor comportare civică.

Conduc la Piatra Neamț o instituție de învățămînt cu un profil deosebit — o școală sportivă. Cîteva

prof. CONSTANTIN SĂVINESCU
directorul Școlii sportive din Piatra Neamț

(Continuare în pag. a 2-a)

EDUCAȚIA FIZICĂ ȘI SPORTIVĂ, FACTOR ACTIV ÎN FĂURIREA SOCIETĂȚII SOCIALISTE MULTILATERAL DEZVOLTATE

Mărețul program de făurire a societății socialiste multilateral dezvoltate, program elaborat cu principialitatea ideologică și politică, cu clarviziunea și capacitatea prospectivă caracteristice tovarășului NICOLAE CEAUȘESCU, constituie astăzi un **ideal concret** al întregului popor.

În expunerea sa, secretarul general al partidului, analizînd activitatea politico-ideologică și educativă, a definit direcțiile majore ale programului de îmbunătățire a educației socialiste la nivelul cerințelor etapei noi de dezvoltare ascendentă a societății românești și a indicat **soluții de fond pentru întreaga activitate educațională, teoretică și practică.**

Educația fizică și sportivă, componentă inseparabilă a complexului proces formativ pe care îl constituie **educația socialistă**, trebuie să contribuie activ la aplicarea integrală a măsurilor prevăzute în programul partidului și, totodată, să acționeze prin **mijloacele și metodele specifice** domeniului, pe care să le subordoneze și să le adauge amplului program educațional adoptat în Plenara C.C. al P.C.R.

După cum se știe, partidul nostru a acordat și acordă un sprijin continuu activității de educație fizică și sport. În acest sens, au fost emise

prof. LEON TEODORESCU
rector al I.E.F.S.,
vicepreședinte al C.N.E.F.S.

(Continuare în pag. a 2-a)

„TROFEUL CARPAȚI" la handbal masculin

FORMAȚIILE FAVORITE ÎNVINGĂTOARE

Astăzi se dispută partidele decisive din serii: ROMÂNIA—R. F. a GERMANIEI (grupa A) și UNGARIA—IUGOSLAVIA (grupa B)

GALAȚI, 10 (prin telefon). La fel de aprig disputate ca în prima zi, întîlnirile din cea de a doua etapă a „Trofeului Carpați", au prefigurat formațiile ce vor lupta pentru primele locuri. Începînd de joi, întrecerile intră în faza hotărîtoare.

ROMÂNIA-FRANȚA 26—16 (10—4). Întîlnirea nu a început sub cele mai bune auspicii pentru handbaliștii români. Ca și în meciul lor precedent (cu Norvegia), oaspeții au atacat din primul minut într-un ritm viu, acționînd în apărare cu o tendință de agresivitate exagerată. Așa se face că în min. 7, concentrare în apărare — în momentele cheie, adică atunci cînd au condus cu 6—4 (min. 7) și 7—5 (min. 21) —, au făcut ca balanța victoriei să se încline, totuși, în favoarea handbaliștilor maghiari. La obținerea victoriei au mai contribuit încă doi factori: experiența căspeților și șuturile lor de la distanță cărora reprezentanții noștri nu le-au găsit antidotul.

Au marcat: Kalo 2, Leirer 1, Varga 2, Szabo 1, Marossi 6, Vass 4, Harka 2 și Stiller 1 — pentru **Ungaria**, Goran 1, Licu 6, Moldovan 4, Popescu 1, Tudose 3 și Cîrlan 1 — pentru **România B.**

Au arbitrat cu scăpări **Hans Jacobsen** și **Ole Olsen** (Norvegia).

Cronici transmise de
C. ANTONESCU și T. SIRIOPOL
Fotografii de
Dragoș NEAGU

(Continuare în pag. a 4-a)

REZULTATELE ZILEI A II-A

Ungaria — România B 19—16 (8—7)
Iugoslavia — Spania 29—15 (14—5)
R.F. a Germaniei — Norvegia 19—15 (10—6)
România A — Franța 26—16 (10—4)

CLASAMENTE

SERIA A					
1. R.F. a Germaniei	2	2	0	0	41—28 4
2. România A	2	2	0	0	41—28 4
3. Norvegia	2	0	0	2	27—34 0
4. Franța	2	0	0	2	29—48 0
SERIA B					
1. Iugoslavia	2	2	0	0	50—31 4
2. Ungaria	2	2	0	0	46—32 4
3. România B	2	0	0	2	32—40 0
4. Spania	2	0	0	2	31—56 0

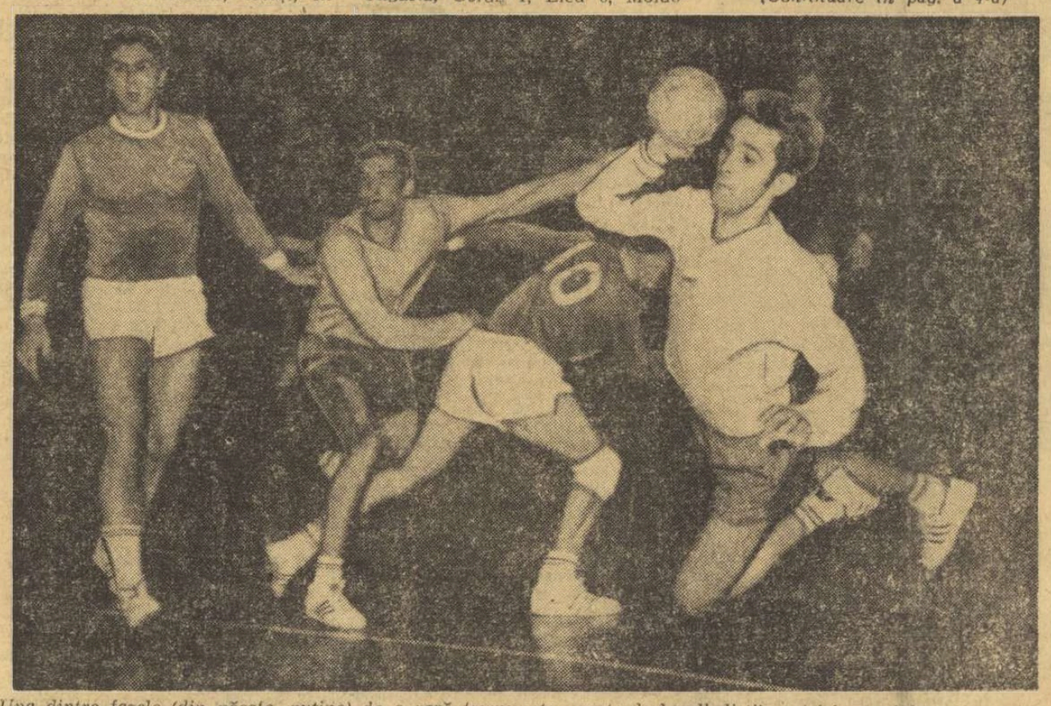

Una dintre fazele (din păcate, puține) de o rară frumusețe, create de handbaliștii noștri în meciul cu Norvegia: Cristian Gațu fentează apărătorii și trage năpraznic la poartă.

jucătorii francezi conduceau cu 3—1. Apoi, formația țării noastre, folosind mai multe combinații de mare subtilitate (din păcate nu toate duse la bun sfîrșit) a egalat și s-a distanțat cu o remarcabilă facilitate în finalul reprizei.

După reluare, timp de 10 minute, formația țării noastre a apăsat pe accelerator, realizînd o mare diferență (20—6 în min. 44), pe care în final a risipit-o datorită pripelii cu care atacanții au încercat finalizarea acțiunilor. În urma acestui rezultat, selecționata română totalizează un număr egal de puncte, goluri marcate și primite ca și echipa R. F. a Germaniei. Dacă ea ar fi înscris un punct mai mult s-ar fi putut situa pe locul I. Realizatori: Gruia 7, Birtalan 5, Voinea 4, Bota 3, Kicsid 3, Dan Marin 2, Samungi 2 de la învingători, respectiv, Taillefer 4, Chabaud 4, Buchet 3, Petit 2, Nita 2, Gallant de la învinși. Au condus corect O. Olsson și G. Lundin (Suedia).

PROGRAMUL ZILEI

Ora 15,30: Franța — Norvegia; **ora 16,45:** România B — Spania; **ora 18:** Iugoslavia — Ungaria; **ora 19,15:** România A — R. F. a Germaniei.

UNGARIA — ROMÂNIA B 19—16 (8—7). Handbaliștii români au opus o dîrză rezistență valorosilor lor adversari și puțin a lipsit ca ei să realizeze o surpriză de proporții. Pripeala în atac și lipsa de

Astăzi, de la ora 18,30,

DINAMO—STEAUA, LA HOCHEI

În șirul lung al derbyurilor Dinamo—Steaua, statornicite în sportul nostru, întrecerea dintre echipele de hochei ale celor două cluburi, are — parcă — o tentă de atracție aparte. Poate și pentru faptul că în această disciplină, valoarea acestor formații depășește cu multe clase pe aceea a partenerelor de întrecere, disputa pentru titlu reducîndu-se, practic, doar la lupta dintre ele. O luptă aspră și pasionantă, dar onestă și cavalerească, în ciuda caracterului ei totdeauna acerb.

Hocheiștii de la Dinamo și Steaua alcătuiesc colective de forțe sensibil egale, fiecare cu punctele ei tari și slabe. Dar în ultimă instanță, nu ele au determinat rezultatul, ci posibilitatea mobilizării tuturor resurselor fizice, tehnico-tactice și — am spune noi — morale, pentru un joc inundat de mari rivalități și ambiții.

O simplă părere, determinată de evoluțiile din primele două etape ale acestui tur, ni-i arată pe dinamoviști într-o formă și poftă de joc superioare, parcă, steliștilor. Eficacitatea liniilor de atac ale „roș-albilor" este, de asemenea superioară:

Dinamo	2	2	0	0 24—2 4
Steaua	2	2	0	0 18—3 4

În deschidere, la ora 16,30, se desfășoară jocul Avîntul Miercurea Ciuc—Agronomia Cluj, de asemenea, extrem de interesant prin valoarea foarte apropiată a celor două echipe. **(V. CH.).**

FINALELE „CUPEI ROMÂNIEI" LA SCRIMĂ

În organizarea Federației române de scrimă și a ziarului Sportul, simbătă și duminică vor avea loc finalele ediției 1971 a „Cupei României", cea de a doua competiție internă de anvergură. Finalele, programate la toate probele (numai întreceri individuale) se vor desfășura în sala Floreasca II: în prima zi, floretă fete și spadă, iar în ziua a doua, floretă bărbați și sabie.

ÎNAINTEA CONFRUNTĂRII CU ECHIPA DE FOTBAL A CEHOSLOVACIEI

SELECȚIONABILII NOȘTRI AU VERIFICAT IERI FORMULA ȘI PREMISELE JOCULUI DE DUMINICĂ

A fost stabilită echipa națională, cu două semne de întrebare: Dumitru, ușor accidentat, înlocuitor posibil Anca, și Iordănescu sau Năstase

Jocul de ansamblu al echipei naționale a fost probat și repetat ieri, în compania formațiilor Flacăra roșie și Metalul. De regulă, aceste partide au menirea să verifice și să mai adauge ceva la înțelegerea și la modul de exprimare a strategiei preconizate. Dar fiind, totuși, confruntări de laborator, ele nu aprind toate resursele jucătorilor și nici nu sînt în măsură să ofere, decît parțial, date despre atu-urile și insuficiențele echipei aflate pe bancul de încercare. Este motivul pentru care nu vom inventaria tot ce s-a văzut ieri pe stadionul „23 August", este motivul pentru care vom rămîne în sfera unor observații cu un caracter mai general.

Antrenorii **Angelo Niculescu** și **Titus Ozon** au utilizat în prima repriză formația anunțată: **Ghiță—Sătmăreanu, Lupescu, Dinu, Deleanu, Dumitru, R. Nunweiller, Lucescu, Dembrovschi, Dobrin, Iordănescu.** După pauză, Răducanu, care apărase poarta echipei Flacăra roșie, a trecut alături de tricolori, iar Ghiță a jucat la Metalul. Tot în repriza secundă, Năstase a intrat în locul lui Iordănescu, iar Anca a fost introdus pentru ultimele opt minute, după ce Dumitru se accidentase (ușoară entorsă de genunchi).

Cei doi parteneri ai lotului au fost foarte ambițioși, obligînd pe prezumtivii titulari de duminică să se zbată serios. Cu Flacăra roșie, tricolorii au înscris două goluri (Lucescu, min. 7 și Dobrin, min. 15), primind, la rîndul lor, unul (Cuconea, min. 44). Cu Metalul

Romulus BALABAN

(Continuare în pag. a 3-a)

ECHIPA PROBABILĂ

Sătmăreanu — Dumitru (Anca) — Răducanu — Lupescu — Dinu — Radu Nunweiler — Deleanu
Lucescu — Dembrovschi — Dobrin — Iordănescu (Năstase)

Prima repriză s-a terminat. La mijlocul terenului, tricolorii se odihnesc, asistați de antrenorii Angelo Niculescu și Titus Ozon.

Foto: M. FELIX

ECHIPA DE BOX A R. D. GERMANE A SOSIT LA BUCUREȘTI

Aseară, a sosit în Capitală reprezentativa de box a R. D. Germane, care urmează să întîlnească echipa României la 12 și 14 noiembrie. Delegația este condusă de **prof. dr. Heinz Schwidtmann**, membru al prezidiului federației de box din R.D.G., **Peter Thomas**, antrenor federal, **Martin Neef**, antrenor, **Gerhard Wittak**, medic, **Werner Resch** și **Helmuth Breit**, arbitri.

Din echipa de box a R.D.G. fac parte, în ordinea categoriilor: **Horst Weinhold, Rainer Blum, Stefan Förster, Norbert Warnke, Peter Fambach, Olaf Roth, Manfred Wolke, Peter Tiepold, Hans-Joachim Brauske, Ottoman Sachse** și **Dieter Limant.** Ca rezerve au făcut deplasarea **Peter Spilski** (ușoară) și **Manfred Weidner** (semimijlocie).

★

De asemenea a sosit în București și arbitrul neutru al întîlnirii România — R. D. Germană, **Eddie Thompson** (Irlanda).

ASTĂZI, UN NOU JOC DECISIV DINAMO — RAPID, LA POLO

Dinamo și Rapid, cele două competitoare la titlul național la polo se întîlnesc astă-seară (bazinul Floreasca, de la ora 19), pentru a treia oară în actualul campionat. În primul meci, Dinamo a învins cu 5—4, iar cel de al doilea s-a încheiat cu un scor egal (3—3), astfel că, înaintea noului derby, campionii dețin un avantaj de două puncte.

Aseară, în prima partidă, feroviarii nu au mai avut verva din etapa inaugurală, întîmpinînd o dîrză rezistență din partea Voinței Cluj. Rapid a început bine și această partidă, dar pe măsură ce minutele se scurgeau, atacanții săi se dovedeau destul de neinspirați în depășirea unor adversari mult mai puțin experimentați. Pînă la urmă, giuleștenii au cîștigat cu 5—2 (2—0, 1—1, 2—0, 0—1), marcînd patru goluri din situații de „om în plus" sau 4 metri. În schimb, clujenii au realizat ambele puncte din acțiune, demonstrînd o valoare ce le-ar fi dat dreptul să se claseze pe locul III. Autorii celor 7 goluri: Szabo 3, Slăvei și Culineac pentru Rapid și Fülop, E. Szilagy pentru Voința. A condus bine dr. I. Drăgan.

În partida cu I.E.F.S., formația dinamovistă a făcut din nou mari eforturi pentru a realiza un scor cît mai concludent. Dar după prima repriză, tabela de marcaj nu indica decît scor egal (2—2). Campionii au condus cu 2—0, dar studenții au egalat în mod neașteptat, cu largul concurs al portarului Fl. Slăvei. Începînd din al doilea „sfert", Șerban Huber și-a reluat locul în poarta campionilor, dînd mai multă încredere coechipierilor săi. Aceștia au mai înscris de 7 ori și nu au mai primit nici un gol. Realizatori: Rus 3, Novac 2, Zamfirescu, Lazăr, D. Popescu, Kroner (Dinamo) și Schilka 2 (I.E.F.S.). Bun arbitrajul lui C. Mărculescu.

Astăzi, în deschiderea programului (ora 18) se dispută meciul I.E.F.S. — Voința.

A. VASILIU

PRINTR-O PREGĂTIRE SISTEMATICĂ, FĂRĂ IMPROVIZAȚII, TRĂGĂTORII ROMÂNI POT CUCERI LAURI ȘI LA MÜNCHEN

ORIZONT OLIMPIC

Concluzii și măsuri pe marginea analizei din Biroul C. N. E. F. S.

George Florescu — unul dintre performerii campionatelor mondiale de talere aruncate din șanț — medalie de bronz

Foto: V. BAGEAC

Țintașii români au înscăunat în ultimele decenii o tradiție extrem de onorantă pentru mișcarea noastră sportivă. Începînd cu J.O. de la Helsinki din 1952 și la edițiile următoare, trăgătorii din România au cucerit numeroase medalii de aur, argint și bronz. Apoi, după Mexic, în primii doi ani (1969—1970), au fost înregistrate noi succese la probele olimpice, ilustrate prin cîștigarea a 12 medalii la campionatele mondiale și europene.

Și în acest an preolimpic 1971, cu ocazia participării la două campionate europene (pentru probele de pușcă și pistol) și unul mondial (talere lansate din șanț) s-au înscris performanțe prestigioase: o medalie de aur, cîte patru de argint și bronz la C.E. și una de bronz la C.M.

În același interval de timp, cele mai bune rezultate la probele olimpice au fost obținute astfel: **talere aruncate din șanț:** GHEORGHE FLORESCU — locul III la C.M.; **skeet (talere aruncate din turn):** LUCIAN COJOCARU — locul secund la C.E. (juniori); **pistol viteză:** DAN IUGA și MARCEL ROȘCA — locurile 4 și 6 la C.E.; **pușcă 50 m:** PETRE ȘANDOR și ION OLĂRESCU — locurile 8 și 10 la C.E.

Iată așadar un bilanț care confirmă valoarea tirului din țara noastră situîndu-l și în continuare în eșalonul fruntaș internațional. Dar, trăgătorilor români li se deschide perspectiva realizării altor performanțe de răsunet dacă ne gîndim la viitorul lor obiectiv cel mai important: J.O. de la München. Tocmai acestui scop ei își vor dedica întreaga perioadă de pregătire care urmează.

C. COMARNISCHI

(Continuare în pag. a 3-a)

Tirul ca sport de performanță solicită calități multiple, el fiind și o disciplină foarte costisitoare. Ca atare, cei care i se dedică trebuie să fie extrem de dotați, dar să și manifeste un înalt simț de răspundere comparabil cu condițiile materiale care se oferă. Este cazul multora dintre trăgătorii români, laureați în atîtea și atîtea competiții de mare anvergură, cu precădere J.O. La noi izbînzi de prestigiu aspiră și actualii candidați pentru J.O. de la München. Dar, pentru asigurarea succesului sînt necesare intensificarea pregătirilor, imprimarea unui mai pronunțat caracter metodic-științific viitoarelor antrenamente, îmbunătățirea substanțială a muncii educative cu sportivii și antrenorii. Este concluzia principală desprinsă cu ocazia temeinicei analize făcută în cadrul Biroului C.N.E.F.S.

Deoarece, din discuțiile purtate a reieșit că responsabilitatea celor angrenați în pregătirile țintașilor olimpici nu a ajuns încă să fie proporțională cu eforturile făcute, s-au preconizat o serie de măsuri menite să îndrepte viitorul proces de instruire spre un curs mai favorabil, capabil să îndrituiască speranțele tirului românesc la poziții fruntașe în greaua întrecere de la München.

- **Paralel cu realizarea unor condiții materiale superioare se va observa și aplica cu strictețe principiul individualizării pe baza planurilor elaborate în colaborare cu sportivii, antrenorii și medicii.**
- **Reconsiderarea atitudinii față de pregătirea fizică, factor de bază al instruirii căruia trebuie să i se acorde o importanță majoră.**
- **Mărirea spiritului de exigență în privința educării trăgătorilor noștri a căror comportare să fie în deplină concordanță cu marile îndatoriri ce revin sportivilor fruntași, demni reprezentanți ai Republicii Socialiste România.**
- **În perioada care a mai rămas pînă la J.O. '72, toate eforturile federației, cluburilor, tehnicienilor și sportivilor vor avea un singur obiectiv: pregătirea optimă a țintașilor olimpici.**
- **Întărirea muncii de îndrumare și control a procesului instructiv-educativ va constitui o sarcină permanentă a federației de specialitate.**

UN VAST PROGRAM DE DESĂVÎRȘIRE MORAL-POLITICĂ

În fruntea preocupărilor noastre — formarea unui tineret sănătos, cu robustețe fizică și morală

(Urmare din pag. 1)

eforturilor organismelor investite cu responsabilități în domeniul educației fizice: 94 **titluri de campioni, 175 sportivi selecționați în diferite loturi naționale.** Dar cu aceasta nu ne putem declara mulțumiți. Trebuie să ne îndreptăm în mod hotărîtor atenția spre asociațiile sportive din întreprinderi, din instituții, din școli, de la sate. **Acolo este necesar să trecem la acțiuni concrete, simple, accesibile, de atragere a tineretului și a oamenilor muncii spre mișcare și exercițiul fizic. Sîntem hotăriți să punem în fruntea preocupărilor noastre sarcina formării unui tineret sănătos, înzestrat cu robustețe fizică și morală. Să combatem cu fermitate mentalitatea traiului fără muncă, să relansăm în rîndul sportivilor și antrenorilor obișnuința activităților politico-ideologice și cultural-educative.**

Împreună cu toți factorii responsabili, vom întreprinde și acțiuni privind dezvoltarea bazei materiale, element absolut necesar pentru desfășurarea unei activități sportive rodnice. Astfel, în 1972, pe teritoriul județului nostru se vor realiza:

- O sală de sport
- Un pavilion de cazare pentru sportivi
- 10 terenuri de tenis
- 15 baze simple școlare bituminizate.
- Două terenuri de fotbal
- Două complexe de recreație pentru tineret
- Patru centre de culturism.

Dar, în fața noastră stă nu numai un plan bogat de construcție materială, ci și un amplu program de desăvîrșire umană, de formare a unor oameni pregătiți, cu o înaltă conștiință socialistă.

Este în puterea noastră a tuturor ca, sub conducerea partidului, să ducem cu succes la îndeplinire un asemenea program.

ȘCOALA SĂ REPREZINTE O PUTERNICĂ SURSĂ DE EDUCAȚIE COMUNISTĂ

(Urmare din pag. 1)

sute de elevi și eleve practică — după orele de clasă, după ce și-au pregătit lecțiile, în timpul lor liber — o disciplină sportivă, după aptitudini și preferințe. O practică în ideea sănătoasă de a face mișcare, de a se dezvolta viguros și, în perspectivă, de a îmbrățișa performanța. Nu este o treabă simplă, nici pentru elev, nici pentru profesor. Sportul trebuie împletit cît mai armonios cu pregătirea școlară — altfel, latura sa educativă se năruie, dispare — cu formarea pentru viață, de bună seamă principala îndatorire a fiecărui elev.

Pentru realizarea unui asemenea obiectiv important, școala noastră, toți profesorii, n-au înțeles să facă nici un rabat, nici o concesie. Exigența a fost și va trebui să se afle pe primul plan. Elevii silitori la carte vor avea întotdeauna porțile deschise către săli și stadioane. Dimpotrivă, cei care nu înțeleg să-și facă datoria față de învățătură — o datorie cetățenească, de onoare — chiar dacă vor fi fruntași în sport, vor rămîne un timp, pînă la îndreptare, în afara disciplinei către care simt chemare. Numai procedînd astfel, elevul va deveni conștient că trebuie să învețe, să muncească, iar răspunderea lui se va amplifica.

Sînt gîndurile care ne călăuzesc acum, după studierea recentelor documente de partid. Și dorința noastră este de a contribui efectiv — concret — la lecția vie, revoluționară, de formare a omului nou pe care ne-o oferă aceste documente de o importanță excepțională.

UN MARE SPORTIV TREBUIE SĂ FIE ȘI UN OM MODEL

Aflat, împreună cu colegii mei din lotul reprezentativ de handbal, la Galați, pentru o scurtă perioadă de pregătire, am urmărit cu un deosebit interes lucrările recentei plenare a C.C. al P.C.R. Citeam atent în fiecare zi ziarele și din primul moment mi-am dat seama de importanța evenimentului pe care-l trăim, de valoarea istorică a expunerii prezentate de tovarășul NICOLAE CEAUȘESCU.

Sînt un sportiv de performanță, dar, în același timp, mi-am încheiat studiile, devenind inginer constructor. Doresc, din tot sufletul, să fiu util poporului meu, pentru al cărui prestigiu sportiv am luptat și voi lupta atîta timp cît forțele fizice îmi vor permite. Am simțit atît din expunerea tovarășului NICOLAE CEAUȘESCU, cît și din celelalte cuvîntări pronunțate cu acest prilej, că și nouă, sportivilor fruntași, ne revin sarcini importante. Avem datoria să ne înzecim eforturile la antrenamente, să nu precupețim nici o fărîmă de energie pentru ca pe terenul de sport, în marile competiții internaționale, realizările noastre să se ridice la nivelul succeselor obținute de harnicul nostru popor în toate celelalte domenii de activitate. Trebuie, de asemenea, să fim demni, să ne comportăm corect în disputa cu adversarii, să ne exprimăm clar valoarea. Atît eu, cît și ceilalți colegi din echipa reprezentativă a României, sîntem hotăriți să mergem pe acest drum.

Este necesar, în plus, să ne corectăm comportamentul general, fiind conștienți mereu că tineretul ne privește și ne ia drept exemplu. Un mare sportiv trebuie să fie un om corect, cu o comportare ireproșabilă în viața de toate zilele, un om instruit, cu temeinice cunoștințe de ordin ideologic și politic. Am înțeles bine acest lucru și tocmai de aceea, în ce mă privește, tineretul va avea în mine un model demn.

Ing. CRISTIAN GAȚU
maestru emerit al sportului

EDUCAȚIA FIZICĂ ȘI SPORTIVĂ

(Urmare din pag. 1)

sistematic documente de partid și de stat, al căror conținut, reflectînd concepția și politica plenară a partidului în domeniul nostru de activitate, a orientat și orientează, prin indicații și sarcini clare și precise, atît teoria cît și practica educației fizice și sportive, în raport de etapele de dezvoltare ale societății noastre.

În cele ce urmează vom încerca să expunem succint unele aspecte din teoria și practica educației fizice și sportive, aspecte ale căror accepțiuni ar trebui lărgite și, eventual, completate în lumina tezelor și măsurilor cuprinse în programul de educație socialistă, elaborat de tovarășul Nicolae Ceaușescu și aprobat de C.C. al P.C.R., de întregul popor.

Aceste încercări sînt determinate de imperativul **„ridicarea nivelului general al cunoașterii"**, cuprins în titlul programului, și care în domeniul nostru trebuie tradus prin: **ridicarea nivelului general al cunoașterii în și prin educația fizică și sportivă.**

Astfel, din punct de vedere conceptual, considerăm că s-au creat condițiile și, în consecință, este necesar să se formuleze mai explicit caracterul **permanent** al educației fizice și sportive (alături de celelalte domenii educaționale), folosindu-se, fără echivoc, expresia: **educație fizică și sportivă permanentă.** Am adăugat termenul „și sportivă" — larg utilizat peste hotare și absolut logic să fie folosit și la noi pentru că el confirmă o realitate: **folosirea sporturilor ca mijloace de realizare a obiectivelor educației fizice moderne în țara noastră.**

Incorporarea educației sportive în educația fizică tradițională — inclusiv în lecțiile de educație fizică din școală — măsură luată recent de Ministerul Învățămîntului, completează cu aspecte moderne funcțiile educației fizice, făcînd-o mai corespunzătoare motivației specifice tineretului. În acest sens menționăm: satisfacerea tendinței de întrecere, corelată cu autodepășirea, etica sportivă și practica ludică. De asemenea, mai amintim funcțiile de: mijloc de recreare activă (prin sport), de educare a spiritului colectiv, a autoorganizării și autoconducerii, de realizare a deprinderilor sportive și a calităților motrice absolut necesare vieții și muncii, funcții cu aspecte noi, în afara celor clasice: întărirea sănătății, dezvoltarea fizică armonioasă, educarea disciplinei, realizarea unor deprinderi aplicative și altele.

Educația fizică și sportivă permanentă se înscrie organic pe linia transpunerii în viață a sarcinilor atribuite mișcării sportive în „Legea sportului" și în alte acte normative, de partid și stat, care privesc această activitate. Potrivit acestor documente se conferă unor organe și organizații de stat și obștești atribuții de organizare și cuprindere în activitatea de educație fizică și sport a **tuturor cetățenilor** — și, îndeosebi, a tineretului — în raport cu sectorul de activitate socială a acestora. Extinderea **principiului educației permanente** și asupra domeniului educației fizice și sportului conduce, după părerea noastră, la intensificarea acțiunii de cuprindere a **tuturor cetățenilor** în practicarea sistematică a diferitelor forme ale exercițiilor fizice (și în special a sportului) și, totodată, la elaborarea mai precisă a unor concepte și metodologii de practicare diferențiată, în funcție de virstă, sex și de specificul diferitelor grupuri sociale cărora le aparțin cetățenii (muncitori, elevi, studenți etc.). Aceste concepte și metodologii ar reprezenta **variabilele la constanta** pe care o constituie educația fizică și sportivă **permanentă.**

Tot din punct de vedere conceptual, considerăm necesar să se accentueze și să se explicziteze apartenența activității de educație fizică și sport la **domeniul culturii**, respectiv la subdomeniul acesteia: **cultura fizică și sportivă.** Și aceasta, nu numai sub forma pasivă, a unui inventar de cunoștințe, ci și sub forma activă, de practicare a diferitelor forme ale exercițiului fizic, în sens **formativ.** În propaganda pentru atragerea cetățenilor la practicarea exercițiilor fizice se absolutizează uneori argumentele privitoare la efectele biologice pozitive ale exercițiilor fizice și sportului, neglijîndu-se punerea în evidență a faptului că — după concepția științifică a partidului nostru — **educația fizică și sportul constituie acte de cultură**, că ele aparțin acestui domeniu, sînt creații ale omului apărute pe diferitele trepte ale civilizației și că utilizarea lor în sens formativ, în practică, trebuie să fie racordată **concepției și orientării educaționale socialiste** a partidului nostru.

Ca și în cazul educației fizice și sportive permanente, pentru o mai bună concordanță cu noua etapă de ridicare a nivelului general al cunoașterii și educației socialiste a maselor, considerăm necesare recunoașterea ca atare și perfecționarea metodologică a **autoeducației fizice și sportive.** Ridicarea nivelului general al cunoașterii și îmbunătățirea activității politico-educative, **„necesitate obiectivă pentru dezvoltarea ascendentă a societății românești"** — după cum arată tovarășul NICOLAE CEAUȘESCU, în expunerea sa — implică și perfecționarea și educarea prin **eforturile personale** ale fiecăruia în toate domeniile activității: productivă, politico-ideologică și social-culturală. Aceste eforturi de autoperfecționare și autoeducație personale sînt incorporate și măresc eficiența măsurilor și activităților cu caracter colectiv. Ele constituie o necesitate obiectivă și conduc la creșterea capacității de analiză și de acționare independentă, de autoconducere în folosul societății.

Autoperfecționarea și autoeducarea găsesc o arie largă de aplicativitate și în domeniul culturii, inclusiv al culturii fizice și sportive.

Partidul și statul nostru au asigurat și asigură condiții de valorificare a autoeducației, în general, și **a autoeducației fizice și sportive**, în special. În consecință, se impune a se extinde și intensifica folosirea acestei pîrghii atît de eficiente pentru realizarea obiectivelor activității de educație fizică și sport pe plan național. Prin practicarea independentă și sistematică a exercițiilor fizice se poate realiza o **individualizare, o adaptare** la specificul individual a volumului, intensității și complexității efortului, o tratare și dozare individuală care constituie o garanție a eficienței în realizarea funcției sanotrofice și de recreare activă prin sport a fiecărui cetățean. De aici necesitatea metodizării **autoeducației fizice și sportive** astfel ca aceasta să devină într-adevăr o componentă culturală și igienică a **regimului de viață** a cetățeanului cu atribute superioare în toate domeniile, corespunzător societății socialiste multilateral dezvoltate care se înfăptuiește în țara noastră.

Sinaia vă invită pentru o vacanță sportivă de iarnă

● SPAȚII DE CAZARE SPORITE — CONTRACTARE DIRECTĂ ● SCHIUL ARE DREPTURI DEPLINE ● FACILITĂȚI ORGANIZATORICE LA TELEFERICE ● PUNCTE DE INTERES TURISTIC ȘI AGREMENTARE POST-SPORTIVĂ

Sinaia închide, într-o geometrie turistică, triunghiul schiului alcătuit din stațiunile Poiana Brașov, Predeal, Sinaia. Principala virtute a acestei stațiuni este știința locală de a inova, de a transforma tezaurul de frumusețe naturală, măreția aspră a masivului Bucegi, grația surizătoare a pădurilor de conifere și a poienelor însorite, într-o largă industrie turistică, eficientă, în plină dezvoltare. Un mare avantaj îl constituie — desigur — așezarea sa pe o cale feroviară și rutieră de mare trafic. Dar acest avantaj n-ar putea fi materializat dacă stațiunea propriu-zisă nu s-ar adapta permanent la noutățile tehnico-materiale, proprii marilor stațiuni montane: dacă n-ar face efortul constant de ameliorare a tuturor prestațiilor sale la dispoziția clientelei turistice și sportive. Știam că și în acest an, Sinaia nu va rămîne în afara programului său și de aceea ne-am adresat tov. N. DOGARU, **director general la Întreprinderea de turism și odihnă Sinaia**, spre a afla noutățile de sezon.

— Ca în fiecare an, pregătim cum se cuvine sezonul de iarnă — ne-a spus d-sa. Am lărgit spațiile de cazare cu încă 150 de locuri, prin darea în folosință a 6 vile încălzite, ajungînd la un total de 3 500 de locuri în stațiune, la care se adaugă cele cîteva sute de la cabane. Spre deosebire de anii precedenți, pe lîngă formele clasice de contractare prin O.N.T. sau bilete de odihnă și tratament, circa 700 de locuri pe fiecare serie vor putea fi contractate direct în stațiune de orice amator. În plus, nu mai condiționăm cazarea de masă, putînd contracta separat aceste prestații sau împreună sub formă de pensiune completă.

— Cum se va descurca un turist nepregătit, pentru o vacanță sportivă la munte?

— Pe lîngă inventarul existent, am mai achiziționat 140 de perechi de schiuri din care 50 de perechi pentru copii, 100 de perechi de bocanci, hanorace, pantaloni, 20 de săniuțe, schi-boburi, materiale din care o parte se vor putea închiria de la un centru deschis permanent, iar o altă parte vor intra în dotarea vilelor și cabanelor tot pentru închirieri.

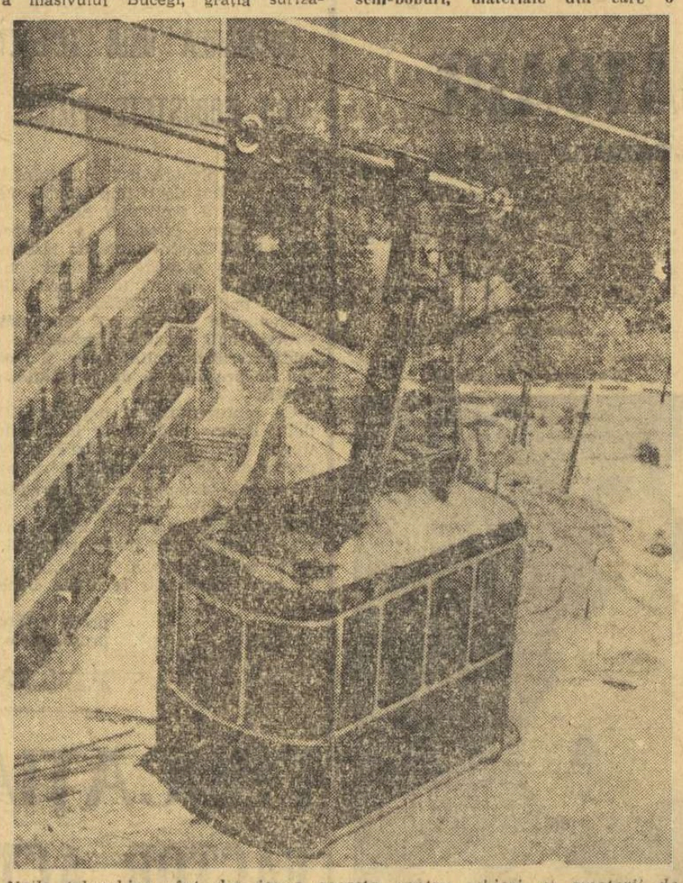

Noile telecabine sînt din iarna aceasta pentru schiori și amatorii de înălțimi, un argument suplimentar în favoarea Sinaiei.
Foto: DRAGOȘ NEAGU

— În ce constă atracția turistică și sportivă a Sinaiei?

— În primul rînd, sporturile de iarnă: schiul va fi servit de un ansamblu de mijloace mecanice de urcare: două telecabine (Sinaia — Cota 1400 și Cota 1400 — Furnica), un telescaun (Cota 1 400 — Vîrful cu Dor), trei teleschiuri și două babylifturi din care unul la Poiana Stinei; patinajul va dispune de două patinoare naturale, unul în parcul orașului și al doilea în fața vilei Păltiniș; săniuțe, schi-bob etc. În ceea ce privește posibilitățile de agrementare post-sportivă Sinaia dispune de mijloace cultural-artistice și educative excepționale: Muzeul Peleș, expoziția de ceramică, Casa de cultură cu spectacole permanente de folclor, de muzică ușoară și cultă, de teatru și cinematografe. Va funcționa și o sală de jocuri mecanice (mini-bowling) în fostul local al restaurantului cu autoservire. Și, în sfîrșit, nu trebuie să uităm de bogatul calendar competițional al schiului alpin și al bobului.

— Cum înțelegeți să facilitați accesul publicului de tranzit, venit la schi pentru sîmbătă și duminică?

— Intenționăm — în măsura în care administrația asupra mijloacelor de urcare ne va aparține și în continuare — să păstrăm programul de vară și pe timpul iernii pentru toate instalațiile, adică luni — zi de pauză și revizie, marți, miercuri, joi și vineri funcționare de la 8—17, iar sîmbăta și duminica de la 9—19. Ne gîndim la crearea unor abonamente pentru tineret, pentru grupuri sportive organizate și chiar la reduceri de preț la urcările repetate chiar pentru grupuri neorganizate. Asupra acestor probleme, tocmai reflectăm.

— Sinaia are o tradiție hotelieră și culinară. Există preocupări speciale pentru întărirea ei?

— Permanentă noastră preocupare este crearea celor mai bune condiții pentru servirea populației, inclusiv masă și casă. Vom continua ideea mai veche de a asigura la cantine mai multe meniuri la alegere; la restaurante și cabane vom urmări o calitate superioară și diversificată a preparatelor. De altfel, toate cabanele sînt încă de la această oră complet aprovizionate!

— Accesul în masiv se va asigura numai pe cablu?

— Nu. Șoseaua asfaltată pînă la Cota 1 400, degajată printr-o mașină de curățat zăpada, va permite traficul autobuzelor, taxiurilor sau vehiculelor personale. De altfel, traficul între Sinaia și Predeal, pe lîngă calea ferată, va fi asigurat în paralel și de autobuze cu un orar din 30 în 30 de minute.

— Deci?

— Deci, condiții excelente! Turiștii sînt așteptați la munte!

Mihai BÎRA

AGENDA vînătorului și pescarului sportiv

ÎNCEPUT DE SEZON LA FAZANI ȘI IEPURI

Pentru marea masă a vînătorilor noștri, sezonul de vînătoare de toamnă înseamnă mai ales vînătoarea la iepuri și fazani. Pentru aceștia — o veste așteptată cu nerăbdare: la 15 noiembrie începe sezonul de vînătoare la fazani, iar la 28 noiembrie la iepuri. Informații suplimentare pot fi obținute la filialele de vînătoare și pescuit sportiv.

VÎNĂTORI LA VULPI...

Pentru amatorii de tir la vulpi (și la alte răpitoare), Asociația vînătorilor și pescarilor sportivi a sectorului III din Capitală organizează, duminică, două vînători colective: una în pădurea Tămădău — plecarea vînătorilor, cu trenul, din gara de Est, la ora 6 dimineața și, a doua, în pădurea Zoicaru (Brănești), pentru care întîlnirea vînătorilor se va face la capătul liniei de tramvai 14, la ora 6,30 dimineața. Informații suplimentare și înscrieri pe listele de participare — la sediul asociației — Calea Moșilor 258, telefon 12.34.04.

...ȘI LA MISTREȚI

Asociația vînătorilor și pescarilor sportivi din sectorul V din Capitală organizează, duminică, o vînătoare colectivă la mistreți, în pădurile de la Fetești. Înscrierea pe lista de participare — la sediul asociației din Piața Splaiului 3—5, telefon 13.15.73.

PENTRU SEZONUL VIITOR

În viitorul sezon de pescuit sportiv, randamentul la undiță pentru pescarii sportivi bucureșteni va spori considerabil, ca urmare a deversării a peste 40.000 kg de pește în bazinele piscicole de pe văile Cîlnăului, Șindrilițel, Păsării și Berceni. Acțiunile de deversare continuă și în alte bazine piscicole.

În aceste zile dă bune rezultate pescuitul la peștii răpitori, pe Valea Cîlniștei (Naipu) și în celelalte ape curgătoare de la șes, dar mai ales în Dunăre și în Delta Dunării.

RAID-ANCHETĂ ÎN MUNICIPIUL CĂLĂRAȘI

Se urmărește o mai mare diversificare a disciplinelor sportive

● Echipe care se remarcă ● Exemple de seriozitate în pregătire la „Celuloza" și la Școala generală nr. 8

Călărași, urbe ridicată la rangul de municipiu, parcurge astăzi o eră de dinamism, care solicită energii noi, un mare număr de brațe de muncă. Întreprinderile ce-au luat naștere în orașul de pe malul Borcei au cunoscut, astfel, un puternic aflux de tineret, care după orele de concentrare lîngă banc și lîngă strung este dornic de mișcare, de exerciții fizice.

Cota realizărilor pe plan local și proiectele pentru integrarea tineretului în procesul de pregătire al diverselor ramuri sportive prezintă, deci, un interes deosebit.

„Avem marele avantaj să găsim aici, la hotarul dintre «grînarul României» și apele Dunării, terenul propice dezvoltării tuturor sporturilor și să realizăm simbioza între sportul de masă — care este baza — și cel de performanță" — afirmă tov. **Ion Jinga-Ianuarie**, președintele Consiliului județean Ialomița pentru educație fizică și sport.

SPORT DE MASĂ ȘI SPORT DE PERFORMANȚĂ

„Stadionul central al municipiului — intervine tov. **Constantin Bărbulescu**, președintele C.M.E.F.S. Călărași — **este astăzi locul de întîlnire a sute de tineri, care vin să se antreneze după orele de muncă sau de curs. Echipa de fotbal a fabricii „Celuloza", strîns legată de procesul de producție, se pregătește cu o mare tenacitate pe plan sportiv, ceea ce face ca ea să ocupe un loc fruntaș în seria a IV-a a diviziei C, existînd speranțe ca anul viitor să promoveze în divizia secundă a țării. Jucători ca Postelnicu, Simion și Pană constituie exemple elocvente de vrednicie și seriozitate atît pe terenul de joc, cît și la locul de muncă"** — ne comunică fostul jucător de la Gloria C.F.R., devenit azi președinte al Consiliului municipal Călărași pentru educație fizică și sport.

HANDBALUL RIDICAT LA NIVEL REPUBLICAN

Vicepreședintele aceleiași organizații, tov. **Ion Mocanu**, ne prezintă, apoi, performanțele echipei de handbal a Școlii generale nr. 8 din Călărași: **„Directorul acestei școli, prof. Ion Neagu, se ocupă personal de pregătirea echipei de handbal. Pasiunea pe care o depune pentru o bună afirmare a școlarilor săi explică locul de onoare cucerit de formația din Călărași în campionatul republican de handbal".**

„Cu o singură completare — adaugă directorul școlii sportive — **Autoritățile locale ne-au pus la dispoziție toate mijloacele necesare pentru a promova handbalul în orașul nostru și a putea atinge un nivel superior, care să corespundă cerințelor impuse, de altfel, de însuși prestigiul handbalului românesc. Sper că jucători ca Tase Ion și Mardare Elena să se afirme în curînd pe plan republican".**

„Avem nevoie — spune tov. C. Bărbulescu — **de mai multe materiale de propagandă: pliante cît mai adecvate, regulamente, cărți sportive care, adăugate mijloacelor noastre locale să atragă tineretul din școli și din fabrici spre practicarea unui număr cît mai mare de discipline sportive.**

SPORTURI „DE TEREN", DAR ȘI „DE APĂ"

„Ne gîndim — încheie tov. **Ion Jinga-Ianuarie** — **să realizăm o mai mare diversificare a sporturilor „de teren" și a celor „de apă". Considerăm, de asemenea, ca o primă datorie să acordăm o pondere deosebită procesului educativ pentru ca, o dată cu oțelirea trupurilor și cultivarea intelectului, să creăm cetățeni adevărați, pătrunși de principiile etice, constructori de nădejde ai României socialiste".**

★

Concluzia acestui colocviu: la Călărași, factorii cu responsabilități în mișcarea sportivă, bine îndrumați de organele de partid, depun o activitate intensă pentru ca tineretul local să îmbine armonios munca în fabrici și uzine cu pregătirea sportivă și instruirea în școli, creînd omul de tip nou, cu un puternic spirit de răspundere civică de care țara are nevoie.

D. MORĂRESCU

BASCHET

JUNIORII ȘCOLII SPORTIVE Nr. 3 COPIAZĂ, ÎN PREGĂTIRE, PROGRAMUL REPREZENTATIVEI DE SENIORI

Am asistat, zilele trecute, la un antrenament al baschetbaliștilor Școlii sportive nr. 3 din Capitală. În afara gabaritului foarte mare al echipei (media înălțimii este, cu aproximație, 1,95 m), am fost plăcut impresionați de metodica folosită în pregătirea echipei de tînărul antrenor **Constantin Moldovan.** Am fost impresionați, cu atît mai mult cu cît am aflat apoi că, de aproape patru luni, antrenorul încearcă un experiment interesant cu elevii săi. Este vorba de **adoptarea, în procesul de pregătire a echipei, a programului de antrenament al lotului național de seniori,** pornind de la pregătirea tehnico-tactică și pînă la cea fizică. Pentru a ne edifica mai bine asupra experimentului în sine, a scopului și roadelor lui, am solicitat antrenorului C. Moldovan un scurt interviu.

— Cum v-a venit ideea acestui experiment?

— Sînt antrenor și pasiunea pentru meseria mea, pentru baschet în general, m-a făcut să asist aproape întotdeauna la antrenamentele lotului național. Am considerat că noi, antrenorii juniorilor, avem cea mai mare răspundere în primenirea reprezentativei țării. În sarcina noastră cade pregătirea schimbului de mîine și, cu cît ne preocupăm mai mult și mai serios de acest schimb, el poate bate mai devreme la ușa lotului. Urmărind îndeaproape antrenamentele la acest nivel, mi-am dat seama că, pentru o mai rapidă integrare în națională, juniorii trebuie să cunoască de timpuriu atmosfera de lot, maniera de lucru, schemele tactice și cerințele celo mai noi ale conducătorilor reprezentativei. Am înțeles apoi că singura modalitate de a ajunge la acest stadiu este încercarea de a aplica băieților mei, în modul cel mai serios noutățile folosite de jucătorii lotului.

— Ați reușit să puneți programul în aplicare din primele antrenamente?

— Firește că nu. Stadiul de pregătire al juniorilor nu-mi permite acest lucru. Dar, după ce mi-am alcătuit un plan minuțios, în care dozarea efortului a jucat un rol deosebit de important, am trecut la treabă. Primele pregătiri au avut ca scop îmbunătățirea forței, a rezistenței și a detentei, după care au urmat individualizările. Este lesne de înțeles că, întrucît experimentul a început în plină perioadă competițională, numărul antrenamentelor a crescut și a fost, deci, nevoie de multă înțelegere și dăruire din partea tinerilor mei jucători. Factorul determinant în captarea atenției lor, în trezirea interesului pentru acest program de antrenament, a fost NOUTATEA și dorința de a putea face aceleași lucruri ca și idolii lor, echipierii naționalei! Timpul a trecut, iar schemele tactice, pasele subtile și aruncările la coș din procedee speciale, altădată inaccesibile băieților mei, au devenit componente de bază ale antrenamentelor noastre. De acum nu ne mai rămîne decît să perseverăm, să lucrăm și iar să lucrăm, să repetăm de sute, de mii de ori, noutățile învățate cu prețul atîtor eforturi. Rezultatele se vor vedea spre sfîrșitul campionatului, vorbind de cele mai apropiate, iar referitor la cele mai îndepărtate, poate că peste un an-doi, cîțiva dintre jucătorii mei vor fi chemați să apere culorile țării în reprezentativa de seniori. Atunci se va vedea că ei cunosc foarte bine toate „secretele" tricolorilor.

Horia ALEXANDRESCU

RUGBY

LOTUL NAȚIONAL ÎNTR-UN TEST PUBLIC PARTENERĂ: ECHIPA CONSTRUCTORUL

După ce, în cursul zilei de marți jucătorii bucureșteni din lotul reprezentativ de rugby au făcut un ușor antrenament de pregătire tehnică pe stadionul 23 August, astăzi lotul complet (compus din 25 de jucători) va susține un test public pe stadionul Constructorul, începînd de la ora 15,30. Partenera: echipa Constructorul București, fruntașă în divizia secundă.

Meciul își propune, după părerea celor doi antrenori coordonatori ai lotului, prof. Al. Teofilovici și P. Cosmănescu, să faciliteze o mai mare omogenitate între posturi și compartimente, să contribuie la exersarea unor scheme tactice și, desigur, să corecteze unele deficiențe tehnice. Alegînd un partener de talia Constructorului — echipă de elan, cu o mare vitalitate — este foarte posibil ca antrenorii să poată să-și formeze o imagine mai precisă și asupra stării fizice a selecționabililor, a stadiului lor de pregătire la această dată.

Cine va evolua în XV-le lotului reprezentativ? Iată jucătorii — incluzînd și rezervele — cu care antrenorii vor opera schimbări de-a lungul întregii partide: Baciu, Iorgulescu, Dinu (Pop, Popovici, Gh. Mircea) — linia I, I. Șerban, Atanasiu (Postolache) — linia a II-a; Dărăban, Iftimie, Răscanu (Miclescu) — linia a III-a; Florescu (Bărgăunaș, Tața) — mijlocași la grămadă; Nicolescu (Marinescu) — mijlocași la deschidere; Constantin, Suciu (Radu Ionescu) — aripi; Nica, Hulă — centri, Durbac (Bucoș), — fundaș.

Este încă incertă folosirea integrală a jucătorilor Baciu (care are o entorsă după partida de duminică), Iftimie (contuzie la picior), Bărgăunaș și Hulă (încă nerestabiliți după accidentele suferite anterior).

Cît privește pe Constructorul, antrenorul principal, prof. **Mircea Horșia** ne-a comunicat formația standard, adică: Vușcan, Dobre, Cristescu — Dogaru, Rehac — Arapalea, Moraru, Moldoveanu — Boiangian, Haralambie — Lăzărescu, Cochia, Vasilescu, Gheorghiu — Nedelcu. (t. st.).

GIMNASTICA

Începînd de joi, la Timișoara FINALA CAMPIONATULUI REPUBLICAN DE JUNIORI

Începînd de joi, timp de patru zile, sala Olimpia din Timișoara găzduiește finala campionatului republican de gimnastică rezervat juniorilor. După consumarea etapelor pe județe, care au prilejuit întreceri de un bun nivel, competiția de la Timișoara se anunță deosebit de interesantă, cu atît mai mult cu cît la startul ei se aliniază mulți dintre componenții loturilor reprezentative ale țării.

I.P.R.S. BĂNEASA

ANUNȚ

Întreprinderea de piese de radio și semiconductori Băneasa primește tineri între 15—18 ani pentru școala profesională, forma ucenicie în locul de muncă, în următoarele meserii:

- **STRUNGARI cu durata de pregătire 2 ani**
- **FREZORI cu durata de pregătire 2 ani**
- **LĂCĂTUȘI-MECANICI cu durata de pregătire 2 ani.**

Înscrierile se fac pînă la 15.XI.1971 în baza unei cereri însoțită de următoarele acte:
— Certificat de studii, original
— Certificat naștere, copie și original
— Buletin de analiza sîngelui și micro efectuate cu cel mult 3 luni înainte de concurs
— Fișa medicală.
PENTRU INFORMAȚII SUPLIMENTARE, VĂ ADRESAȚI LA SEDIUL ÎNTREPRINDERII DE PIESE RADIO ȘI SEMICONDUCTORI BĂNEASA.
str. Erou Iancu Nicolae nr. 32 — Sectorul 2, telefon 33 38 30 interior 171 — Birou învățămînt

ANUNȚ

Se aduce la cunoștința întreprinderilor, instituțiilor și unităților cooperatiste că abonamentele colecții pentru anul 1972 la presa română se primesc la direcțiile județene de poștă și telecomunicații și la oficiile municipale.

Cititori,

Abonați-vă din timp pentru anul 1972 la ziarele și revistele preferate. Consultați catalogul publicațiilor care se află la oficiile P.T.T.R., factorii poștali și la difuzorii de presă din întreprinderi și instituții.

ANUNȚ

● **DIRECȚIA DE POȘTA ȘI DIFUZAREA PRESEI din Departamentul poștelor și telecomunicațiilor anunță că au început contractările de abonamente pentru anul 1972 la toate publicațiile cuprinse în catalogul presei române, recent apărut.**
De asemenea, se contractează abonamente la cotidiene și periodice de informare generală, precum și la publicațiile tehnico-științifice cuprinse în catalogul presei externe 1972.

fotbal

...DE LA 7 ANI, DOMNULE ?

E atîta liniște peste terenul de joc, atîta dor prin aer pentru ca duminică tot românul să prospere, un armistițiu atît de luminos s-a stabilit între angelici și diavoli, fenomene atît de străini de deconectare se petrec în jurul meu, încît am putut citi cu ochii mei proprii propunerile lui Adrian Păunescu pentru o echipă națională per jucători și nu per idei (căci toți putem juca fotbal măret cu idei mărețe, asta-i ușor !). L-am auzit cu urechile mele pe poetul exploziv emițînd un lung : „sssst !" — adică liniște și pace, pentru ca Angelo și copilașii să poată dormi senin. Îmi țiuie urechile și ametesc în fața unui spectacol atît de emoționant, că nu pot face altceva decît să strig tare și cu forță, întrebarea care-mi stă pe sutlet de cînd tata m-a luat de mînă, la 7 ani, să văd Venus—Unirea Tricolor : Ce vă place în fotbalul ăsta ? Ce ați găsit în aiureala asta ?

Duminică, am văzut un meci de rugby, superb transmis de M. Panait și operatori de mîna întîi, cu toate nebuniile din grămadă și din tușă, cu fețele acelea de oameni transfigurați de propria lor putere, cu un „gol" marcat în minutul 90 (recte 80 !), cu tot ce ar trebui să ne farmece pentru a uita de fotbal... Nici vorbă — luni dimineață, lumea vorbea de o echipă din Plopeni... Tot duminică, am văzut ceva frumos cu caii — care cai, dom'le ? Duminică, esențial a fost montajul lui Țopescu din returul cupelor europene... Mă, ce goluri ! Mă, ce suturi ! Mă, ce viață ! — cum ar spune genialul Cotescu. Pînă și Cristian se uita la Cruyff ca un tînc și ne striga : „ia, priviți-i laba picioruiui, cînd dă golul"... I-am privit laba piciorului — dar, știți cum a fost la Milano, înaintea meciului lui Inter cu Borussia ? Umblau polițiștii cu grenade la dînșii, două camioane blindate dotate cu furtunuri și alte zeci de mașini ale poliției filtrau intrările, circulau manifeste care cereau spectatorilor să nu-i sfîșie pe jucătorii germani că ei n-au nici o vină... Iar Netzer, de la Borussia, a zis că el nu se mai duce să vadă filme cu Mastroiani, nu se mai duce să vadă răsărit de lună la Capri („Capri, c'est fini...") și și-a vîndut mașina — marcă italiană... Nu e mai frumos rugby-ul ? Nu e mai frumos handbalul în 7 — pentru care, de marți, tot Topescu își dă sufletul să ne facă să înțelegem ce înseamnă al cincisutelea gol al lui Gruia ? La care vine cetățeanul și zice că astea cinci sute de goluri date cu mîna nu fac cît o boabă dată cu piciorul de unul, Dobrin, duminică. Cinci sute de cai nu se compară cu un singur om care trece prin dribling de Kuna, Dobias, Viktor și cum le-o mai zice, că nu numele contează, ci golurile... La care eu vin și spun că acel cetățean exagerează, că nu știe ce-i aia sportul adevărat, că lumea nu se oprește la Cruyff și la Dobrin, că din punct de vedere filozofic nu are nici o importanță ce facem duminică, ci ce facem în fiecare duminică și în fiecare zi, că e inadmisibil ca oameni în toată firea să tremure pentru degetul mic de la piciorul stîng al lui Dumitru... La care cetățeanul îmi răspunde foarte logic, să fiu atent că uite — din frica pentru meciul de duminică au început să-mi clănțăne dinții și să mi se bată ideile, că nu mai știu ce vorbesc de emoție, că bat cîmpii despre filozofie și rugby, numai ca să nu se vadă cît de galben sînt la față și ce se petrece în inima mea, că deci să nu mai fac pe nebunu' și să stau jos că ceva mai frumos decît fotbalul tot n-o să găsesc... La care eu... e trist, dar adevărat... și asta de la 7 ani, domnule !

BELPHEGOR

Partidă restanță în divizia B

PROGRESUL BRĂILA – Ș. N. OLTENIȚA 1–0 (0–0)

BRĂILA, 10 (prin telefon, de la corespondentul nostru). Întîlnirea restanță din etapa a XII-a a campionatului diviziei B — seria I, dintre Progresul Brăila și S. N. Oltenița s-a încheiat cu rezultatul de 1—0 (0—0) în favoarea primei echipe. Brăilenii au prestat cel mai slab meci din actualul sezon pe propriul teren. Oaspeții s-au apărat bine și au contraatacat periculos. Dintr-o astfel de acțiune, Eftimescu, în min. 6, a expediat balonul în bară. Unicul gol a fost realizat de **Chițu, în min. 66.** A arbitrat slab Em. Vlaiculescu — Ploiești.

Ion BALTAG

REPROGRAMAREA UNOR PARTIDE

În urma acordului intervenit între cluburile respective, Federația română de fotbal a aprobat ca meciurile **F. C. Galați — Progresul București și Poiana Cîmpina — Dunărea Giurgiu,** din etapa a XIII-a a campionatului diviziei B, să se dispute sîmbătă 13 noiembrie. Partidele vor începe la ora 14,30.

ÎNAINTEA CONFRUNTĂRII CU ECHIPA CEHOSLOVACIEI

(Urmare din pag. 1)

au realizat un gol (Dembrovschi, min. 63). Băieții au avut și momente bune, dar este oportun să facem referință, mai ales, la unele lucruri care n-au satisfăcut în jocul lor. Fazele de pregătire ale acțiunilor ofensive de la mijlocul terenului decurg uneori prea încet, favorizîndu-se, astfel, manevrele de organizare și fortificare ale defensivei adverse. Se observă o lipsă de concentrare în momentele simple ale jocului (pase orientate greșit, fente eșuate etc.), ceea ce duce la pierderea balonului și a inițiativei. Pătrunderile extremelor în spatele liniei de fundași (destul de numeroase și energice) nu sînt (decît rareori) valorificate prin centrări efectuate precis și la timpul cuvenit. Aceasta și fiindcă cei ajunși în asemenea posturi nu sînt preocupați să încoroneze acțiunea și efortul lor printr-o pasă cu mare valoare tactică, dar și pentru că oamenii fără minge nu anticipează, nu ocupă locurile optime din interiorul careului sau de pe partea opusă, nu se demarcă, nu se desprind de apărători prin starturi explozive. În corespondență cu cele de mai sus, ar fi necesar ca la toate acțiunile de atac să participe mai mulți oameni. Deoarece există un imobilism periculos, jucătorul cu mingea e mai mult urmărit cu privirea, decît ajutat prin circulația derutantă a coechipierilor. Doar Lucescu face constant excepție, prin aparițiile sale inopinate pe toată lățimea frontului de atac.

Apărătorii naționalei s-au arătat uneori surprinși și nepregătiți să neutralizeze calm, momentele inerente de contraatac. Unii jucători uită, din cînd în cînd, de imperativul unei comportări simple. Sătmăreanu se complică, Dobrin se complică și Iordănescu se complică, ratînd momentul optim pentru transmiterea mingii. Răducanu a avut în prima repriză perioade de inerție, nestăpînind zona sa la mingile înalte. Reflexele lui par puțin cam întîrziate. Multe dintre cele arătate de noi și observate cu siguranță de către antrenori pot fi corectate, deoarece ele țin de capacitatea de înțelegere a jucătorilor, de atitudinea lor față de niște obligații tactice, pe care jucătorii unei echipe naționale au aptitudini să le onoreze.

OBSERVAȚIILE LUI ANGELO NICULESCU DUPĂ ULTIMA VERIFICARE A LOTULUI

Ieri, după antrenamentul lotului, l-am întrebat pe Angelo Niculescu care a fost, în principal, scopul acestor două reprize de verificare.

— *Preferind doi adversari, pe Flacăra roșie și Metalul, am urmărit solicitarea întregii echipe la un efort susținut. Ne-a preocupat, în egală măsură, omogenizarea echipei prin reîncadrarea unor foști titulari, ca Deleanu și Dobrin...*

— Pe Deleanu l-am mai văzut și în amicalul cu fotbaliștii bulgari. Ce impresie v-a lăsat Dobrin ?

— *N-aș putea, în ceea ce-l privește, să fac afirmații categorice după acest singur antrenament. Am regretat mult faptul că el n-a fost apt de joc la o verificare mai serioasă, cum a fost aceea cu națională Bulgariei. Reintroducerea lui în echipă se datorește valorii pe care o posedă, fără îndoială, precum și seriozității manifestate de el în ultimul timp. Așteptăm, desigur, ca el să confirme toate acestea și în importantul joc cu Cehoslovacia.*

— Referitor la atacul pentru duminică : rămîneți la formula inedită, cu Dembrovschi—Dobrin — înaintași centrali ?

— *Nu prea văd o altă soluție. Și iată de ce : pe partea dreaptă, avem o aripă consolidată, Lucescu —Dembrovschi, iar pe partea stîngă, cupluri de talent : Dobrin—Iordănescu sau Dobrin—Năstase, care sperăm să se conjuge.*

— Ne gîndeam că atît Dembrovschi cît și Dobrin joacă altceva la echipele lor. Ambii sînt, în primul rînd, înaintași constructori, și doar, în secundar, și realizatori. Nemaivorbind că lui Năstase, autor recent a trei goluri în dubla partidă cu C.F.-Barcelona, îi convin culoare perpendiculare pe poartă.

— *Numai la noi se pune problema respectării cu strictețe a unui post sau altul. Fotbalul modern, la ora actuală, se joacă pe... faze nu pe posturi. Îl oprește cineva pe Năstase, de pildă, să circule și pe culoarul care-i convine doar pentru că poartă nr. 11 pe tricou ? Dimpotrivă. Înaintașilor mei le-am recomandat mereu — și îndeosebi pentru duminică — multă, foarte multă circulație.*

— În eventualitatea, total nedorită, că Dumitru nu va mai putea fi recuperat, cu cine îl veți înlocui ?

— Cu Anca.

G. NICOLAESCU

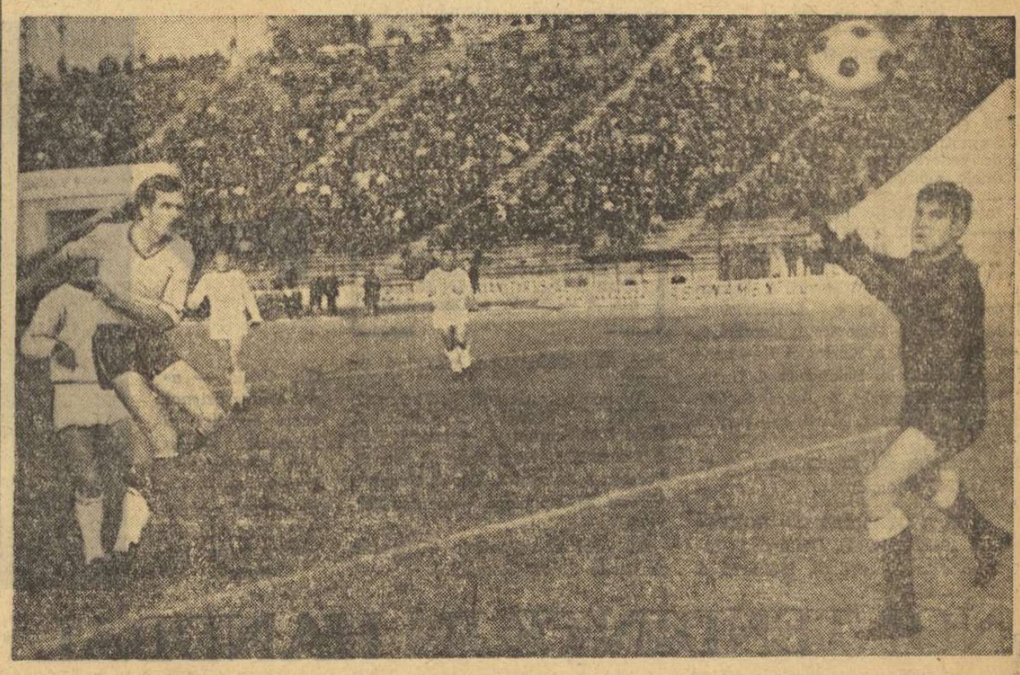

În repriza cu Metalul — din meciul de verificare de ieri al lotului reprezentativ —, Dembrovschi, bine servit de Năstase, șutează puternic și precis, înscriind în poarta apărată de colegul său băcăuan, Ghiță

Foto : Theo MACARSCHI

„DELTA" luptă pentru promovare, iar „PORTUL" trece prin momente grele

Privim Tulcea de la ultimul nivel al noului stadion. În depărtare, deslușim siluetele lotcilor și ale vînjoaselor pescadoare avîntate spre larg pentru a smulge din comorile apelor, mai înainte de venirea iernii...

În incinta stadionului, pe un povîrniș, se află o moară de vînt. Acolo a fost instalată și tabela de marcaj.

— De cîte ori marchează Delta un gol, ne spune tov. Ion Olaru, *președintele CJEFS Tulcea, aripile morii se învîrtesc...*

— Și se-nvîrtesc... des, aripile morii ?

— „Acasă", destul de des. Marcăm cîte două-trei goluri... În deplasare, însă, moara mai macină și-n gol !...

Interlocutorul nostru, un bărbat înalt și spătos, lasă fraza neterminată. O cută de nemulțumire îi brăzdează fruntea.

Îi înțelegem „of"-ul. „Delta" a fost vara trecută la un pas de „B" în barajul de la București... Dar...

Dar să nu mai vorbim de ce-a fost. Mai bine să vedem ce este și ce va fi mai departe în acest oraș harnic cu mîi de pescari îndemînatici și curajoși care îndrăgesc fotbalul și jucătorii lui...

Aproape 50 de formații împînzesc punctele de pe harta județului. La Mihail Kogălniceanu, Frecăței, Babadag, Izvoarele, Măcin și Isaccea, sute de fotbaliști se întrec în campionatul județean, iar orașul Tulcea numără două echipe în divizia C, și 90 de copii și juniori la Centrul său de la stadion...

Speranțele orașului și ale întregului județ sînt legate, însă, tot de numele echipei Delta, care la această oră posedă următorul lot : Enache, Schmidt *(portari),* Florea II, Parfenov, Zait, Breazu *(fundași)* Manu, Carol, Stoichițoiu *(mijlocași),* Stănăgui, Florea I, Căpitan, Pareșcura, Glăvan, Mahera, Conia, Răut II, Petre *(atacanți)*

La cîrma echipei s-au perindat în ultimii ani patru antrenori : Ego Munteanu, Iosif Lengheriu, Vasile Copil și Tinel Popescu. *Acum, jucătorii ascultă de sfaturile antrenorului* I. Mităchescu.

— Lupta e foarte dificilă în seria noastră, ne spune antrenorul. Constructorul și Viitorul Brăila, I.M.U. Medgidia, au pus și ele ochii pe primul loc... Dar sperăm să ajungem iarăși în „baraj"...

Președintele CJEFS-ului intervine :

— Sperăm să depășim toate greutățile. Avem o secție harnică și inimoasă condusă de tov. Marin Tripcev și Ion Martin, jucătorii se pregătesc cu ambiție, iar pescarii Deltei ne înconjoară cu toată dragostea lor...

— Și, *adăugăm noi,* ar fi păcat ca acest frumos stadion de 10.000 de locuri, să nu găzduiască și jocuri de... „B" !

Totul, însă, depinde de fotbaliștii „Deltei"...

...Ne reîntîlnim apoi cu Constanța, văduvită de soarele generos al verii. În vestiarul micului stadion de lîngă port, Niculiță magazionerul șterge mingile cu o perie și apoi le vopsește cu cremă. Băieții de la „Portul" se dezbracă la garderobă, cam fără chef. Să fie de vină vremea cinoasă de afară sau situația precară a echipei lor care se zbate prin coada clasamentului ? Cum s-a ajuns oare aici ? Ce este de făcut ?

Aceste întrebări se aud tot mai des în portul Constanței

Și iată și cîteva răspunsuri :

Antrenorul Ion Troancă : — *Noi n-am crescut jucători tineri. Pepiniera noastră, de ani de zile, este... Farul. Jucătorii care vin la noi privesc campionatul ca un joc de societate. Dar în „B" lupta este foarte aprigă... Eu nu sînt la cîrmă decît de o săptămînă. Trebuie să facem ceva ca să ieșim din impas.*

Bukossg : *La 35 de ani, am fost solicitat să încalț din nou bocancii de fotbalist și să intru în echipă Nu are cine da gol. Eu am dat unul. Și sper să mai dau cîteva... Iubesc prea mult această echipă ca să nu pun umărul să scoatem căruța din nisip... Sperăm într-o redresare !...*

Koszka : — *Nu știu cum naiba se face, dar nu mai reușim să cîștigăm pe teren propriu. Am făcut patru meciuri nule „acasă", iar la Metalul Tîrgoviște am și pierdut !*

Pleșa : — *Și totuși, nu sîntem demoralizați. Știm că orice echipă traversează cîte o dată o perioadă mai critică Ne-a venit și nouă rîndul, ce să-i facem ? Trebuie să privim însă lucrurile cu calm și luciditate, iar la primăvară poate că totul va fi doar un vis urît-...*

...Deocamdată, însă, în clasament Portul ocupă locul 15, cu numai 7 puncte, alături de C.F.R. Pașcani și Poiana Cîmpina...

George MIHALACHE

INCURSIUNE ÎN DIVIZIA C

CU DOUĂ ETAPE ÎNAINTEA VACANȚEI

În divizia C, competiția celor peste 150 de echipe, au mai rămas de disputat în tur doar două etape. Să aruncăm o privire succintă asupra acestei întreceri, urmărită, duminică de duminică, cu multă pasiune de zeci de mii de iubitori ai fotbalului.

Vom începe cu cele patru formații care, în vară, au capotat în barajul pentru promovarea în divizia secundă și continuă să joace și pe mai departe în „C". **Chimia Suceava** deține din nou șefia în seria I, dar cu un avantaj minim. **Delta Tulcea** nu mai este formația solidă din campionatul precedent, cînd a condus autoritar. Acum se află pe locul III (seria a III-a), și are în **Constructorul Galați** și **Viitorul Brăila** rivale care îi dau multă bătaie de cap. **Independența Sibiu** continuă să fie un „11" la fel de bun, ca și în trecut, de la începutul campionatului aflîndu-se pe primul loc (seria a IX-a). În fine, cea de a patra formație, **Arieșul Turda** se numără printre cele mai bune competitoare din seria ei (XI), alternînd pe primul sau pe secundul loc. Deci, formațiile valoroase din ediția trecută a competiției continuă și acum să fie pe primul plan al întrecerii.

Dintre noile promovate, puține sînt care țin pasul cu restul echipelor. Doar **U.P.A. Sibiu** (locul 2 în seria a IX-a) și **Danubiana Roman** (3—II). În schimb, **Victoria Lehliu** (seria a IV-a), **Măgura Șimleul Silvaniei** (X) și **A. S. Miercurea Ciuc** (XII) sînt printre cele mai slabe.

Și-acum, cîte ceva despre fostele divizionare B. **Vagonul Arad** conduce cu autoritate în seria a VIII-a și după calculele hîrtiei nu poate pierde șefia în tur. **Metrom Brașov** se află pe locul secund în seria a XII-a, la 3 puncte față de vechea sa rivală **Tractorul,** iar **Flacăra Moreni** talonează pe fruntașa seriei a VI-a, **Oltul Slatina,** aflîndu-se la un punct diferență. Într-o situație precară se află **U. M. Timișoara** — poziția a 10-a în seria a VIII-a.

O luptă interesantă se dă pentru ocuparea primului loc în clasament în seria a XI-a, unde nu mai puțin de opt echipe sînt despărțite prin patru puncte, iar **Chimica Tîrnăveni, Arieșul Turda, Industria sîrmei Cîmpia Turzii** și **C.I.L. Gherla** se află la egalitate, fiecare cu cîte 15 p.

În fine, două aspecte inedite ale competiției : duminică, după 10 etape, a fost învinsă pentru prima oară în acest campionat **Minerul Baia Sprie,** care pînă atunci avea și un golaveraj puțin obișnuit, 13—0. Tot în etapa a 11-a s-a înregistrat și un scor record : **Viitorul Tg. Mureș — Someșul Beclean : 15—0** (7—0) !

T. R.

Ar fi de dorit ca tinerii fotbaliști să joace mai repede

Selecționata de tineret–Comerțul Alexandria 2–1 (1–0)

ALEXANDRIA, 10 (prin telefon, de la trimisul nostru). — Sîrbătorește și sportiv i-au întîmpinat pe jucătorii echipei de tineret spectatorii din Alexandria. Este doar prima oară că o echipă națională a evoluat în acest oraș. Stadionul local, în construcție, s-a dovedit neîncăpător pentru numărul mare de iubitori ai fotbalului care au vrut să-i vadă la lucru pe Popovici, Olteanu, Kun, Marcu, Broșovschi și ceilalți. După o festivitate scurtă — pionierii au oferit flori oaspeților —, a început jocul. Arbitrului Ilie Hristea i s-au aliniat formațiile :

SELECȚIONATA DE TINERET : **Ștefan-Niculescu, Sătmăreanu, Olteanu, Popovici, Cadar, Simionaș, Uifăleanu, Kun, Broșovschi, Marcu.**

COMERȚUL : **Roman-Tiuș, Măgureanu, Niculescu, Miruță (Vîlcea), Șerban, Călin, Socol, Catană (Bălănescu), Nica, Dilică.**

Ca de obicei, în astfel de ocazii, cei care atacă și zburdă în teren sînt jucătorii echipei inferioare. Comerțul — formație aflată pe locul 4 în seria a 6-a a diviziei C — joacă curajos, atacă, și vreo 13 minute se află numai în jumătatea de teren a echipei de tineret. Ce fac membrii lotului în acest timp ? Joacă destul de legat, caută pasa, dar sînt prea lenți. Treptat, ei reușesc să echilibreze jocul și localnicii au prilejul să vadă unele sclipiri demne de numele unor fotbaliști de divizia A. Marcu aleargă mereu și creează panică atunci cînd are mingea, Kun dă pase precise, Broșovschi șutează puternic. Mai poate fi relevată în această perioadă siguranța apărării, unde cei mai buni ni s-au părut Olteanu și Popovici. În min. 37 se înscrie unicul gol al reprizei. **Broșovschi, aflat la 16 m, păstrează mingea, deși este atacat pe rînd de trei ori și, cînd nu se mai aștepta nimeni, șutează prin întoarcere în colțul lung, jos : 1—0.**

După pauză, jocul nu-și schimbă aspectul. Formația mai agresivă este tot Comerțul, cea mai calmă — grație experienței jucătorilor săi — selecționata. În această repriză Ariciu îl înlocuiește pe Ștefan, iar Hajnal pe Cadar. Pasele în teren ale cadeților plac, jocul lor este legat, vedem — uneori — faze frumoase care ne dau speranțe, însă lipsește incisivitatea dorită. Ba, de cîteva ori, sesizăm tendința spre șutarea mingii puternic, în față, către un om avansat — **„dacă reușește bine, dacă nu..."** — în dauna jocului combinativ. În min. 63, la un corner, Sătmăreanu trimite mingea cu capul în bară. **În min. 72, după o cursă excelentă de 40 m, trecînd de cîțiva apărători, Marcu șutează imparabil și e 2—0.** În min. 81, Comerțul, un bun partener de joc, reduce din handicap prin **Bălănescu,** pecetluind scorul partidei.

A fost un joc util, bun, în care selecționații n-au dat însă ceea ce știm că ar fi putut da A fost de vină, poate, oboseala, poate subaprecierea adversarilor. Duminică, la Praga, așteptăm un joc pe măsura posibilităților. Iată, în final, și cîteva cuvinte ale antrenorului Gheorghe Ola : **„Întîlnire utilă. Nu mi-a plăcut ritmul jocului, aș fi vrut să fim mai prompți, mai preciși la finalizări. Că ocazii au fost destule".**

Modesto FERRARINI

U.E.F.A. A DECIS DATELE MECIURILOR RAPID—TOTTENHAM

Aseară, la sediul U.E.F.A. au fost stabilite datele meciurilor Rapid — Tottenham. Primul joc va avea loc la 8 decembrie, la Londra, iar returul la 15 decembrie la București.

S-a discutat, de asemenea, contestația depusă de formația vest-germană Borussia Mönchengladbach după primul meci cu Internaționale în C.C.E. Contestația a fost respinsă, astfel că jocul tur (7—1 pentru Mönchengladbach) a rămas anulat, iar rejucarea a fost programată pentru 1 decembrie la Berna.

IERI, LA COMISIA DE DISCIPLINĂ

Comisia centrală de competiții și disciplină, analizînd, în ședința de aseară, incidentele petrecute la meciul **C.S.M. Sibiu — C.F.R. Timișoara,** a hotărît ridicarea dreptului de organizare pe o etapă, echipei C.S.M. Sibiu. Cît privește pe jucătorul **Drăgoi** (C.S.M. Sibiu), acesta a fost suspendat, de asemenea, pe o etapă.

Jucătorii **Matache** și **Broștiuc** (F. C. Galați), cărora li se reținuseră cartonașele de către arbitrul Gh. Niță (Cîmpulung Moldovenesc), după disputarea partidei de la Piatra Neamț, cu Ceahlăul, au fost scoși din cauză, existînd serioase dubii cu privire la comportamentul arbitrului, a condițiilor în care s-a prezentat la joc, a deciziilor pe care le-a putut lua ca atare.

Arbitrii meciurilor etapei a X-a, din 17 noiembrie, a diviziei A

U.T.A. — Farul : Z. SZECSEY, ajutat la linie de I. Rus și I. Soos (toți din Tg. Mureș) ;

Steaua — Steagul roșu : N. RAINEA (Bîrlad), ajutat de Ad. Macovei și C. Buburuz (ambii din Bacău) ;

C.F.R. Cluj — A. S. Armata Tg. Mureș : G. LIMONA, ajutat de R. Stîncan și S. Stăncescu (toți din București) ;

Crișul — Rapid : O. ANDERCO (Satu Mare), ajutat de A. Crișan și I. Oprița (ambii din Arad) ;

Petrolul — „U" Cluj : C. GHEMIGEAN, ajutat de G. Motorga și C. Dragotescu (toți din București) ;

Univ. Craiova — F. C. Argeș : C. PETREA, ajutat de G. Retezan și G. Vasilescu II (toți din București) ;

Jiul — Dinamo : V. LIGA (Galați), ajutat de T. Leca (Brăila) și I. Chilibar (Pitești) ;

Politehnica — Sport Club Bacău : M. BICĂ, ajutat de I. Urdea și S. Lazăr (toți din București).

Sîmbătă, la Ploiești,

PETROLUL – STEAGUL ROȘU

Sîmbătă, la Ploiești, de la ora 15, Petrolul își va verifica forțele într-un meci amical mai dificil, cînd va întîlni pe **Steagul roșu Brașov.**

TRĂGĂTORII ROMÂNI POT CUCERI LAURI ȘI LA MÜNCHEN

(Urmare din pag. 1)

Despre toate aceste probleme, despre pregătirile efectuate și cele care vor fi parcurse în anul Olimpiadei s-a discutat pe larg în cadrul a două ședințe : una cu participarea membrilor biroului federal, tehnicienilor, sportivilor și reprezentanților principalelor cluburi ; o alta, de analiză temeinică, sub toate aspectele, în plenul Biroului C.N.E.F.S. și în prezența celorlalți factori de resort. A fost un prilej folositor de examinare a muncii desfășurată pînă acum de țintași și antrenorii lor și mai cu seamă, de aprofundare a multiplelor posibilități care, fructificate pe de-a întregul, vor putea, fără îndoială, să plaseze tirul românesc pe orbita celor mai înalte performanțe.

În acest context s-a apreciat că rezultatele din acest an de la probele olimpice nu s-au ridicat la nivelul așteptat, conform cerințelor pe plan internațional și în concordanță cu resursele umane și materiale existente.

Federația de specialitate dispune de un colectiv competent și bine închegat. La fel, o serie de antrenori sînt excelenți, buni cunoscători ai tuturor tainelor sportului preciziei. Cum se explică atunci numeroasele carențe care continuă să dăinuie în procesul instructiv-educativ al sportivilor ?

În această ordine de idei ne vom referi la cîteva aspecte mai însemnate relevate cu ocazia analizei amintite.

De pildă, individualizarea, unul dintre principiile de căpetenie ale antrenamentului modern fără de care întreaga pregătire nu mai are nici un eșafodaj, n-a fost respectată. Această lipsă a provenit din cauza comodității și planificării antrenamentelor în funcție de interesele personale ale sportivilor și antrenorilor.

A reieșit totodată că **unuia dintre cei mai importanți factori ai pregătirii, cel fizic, nu i s-a acordat decît o atenție sporadică.** În general, trăgătorii noștri au obiceiul să facă pregătirea fizică numai în timpul iernii, susținîndu-se chipurile că în celelalte luni nu ar mai fi vreme de așa ceva. De unde această optică și tocmai la tir unde consumul de energie fizică este atît de mare. **Se știe doar că un trăgător la pușcă este obligat să stea peste trei ore într-o poziție deloc comodă și ținînd o armă în greutate de 8 kg !** După cum, este de asemenea cunoscut faptul că pregătirea fizică se cîștigă extrem de dificil, dar, în schimb, se pierde repede.

S-a mai spus, lucru de altfel și lesne de constatat, că forma sportivă optimă a fost obținută la o altă dată decît cea planificată. De exemplu **Atanasiu, Ferecatu, Caban, Sicorschi au marcat o valoare superioară după C.E., iar Iuga, Tripșa și Pintilie în prima parte a anului.**

Antrenorii au dovedit apoi lipsă de orientare și în privința concursurilor de selecție : prea numeroase și toate avînd ca unic obiectiv performanța, victoria. Ceea ce a dus la o sleire a forțelor sportivilor, mai ales pe plan psihic. Or, concursurile de acest gen au și un alt rol : acela de verificare, de modelare etc.

În fine, o altă cauză, deloc secundară, care a influențat negativ activitatea forului tehnic cu olimpicii a fost — în pofida indicațiilor categorice și repetate ale Biroului C.N.E.F.S. — și atacarea pe un front larg a unui număr prea mare de probe. Aceasta a dus la o dispersare a eforturilor, la o slăbire evidentă a forțelor în dauna consolidării și specializării pregătirii la armele unde există o valoare certă.

Indiscutabil că, așa cum s-a subliniat, multe dintre deficiențele semnalate nu ar fi apărut dacă sportivii și antrenorii manifestau mai multă exigență în munca lor. Instruirea sportivilor face parte integrantă din procesul educativ, dar, regretabil, din acest punct de vedere sînt încă suficiente lucruri de făcut. Se cuvin, bunăoară, eforturi mai susținute din partea unor țintași (Ferecatu, Giușcă) pentru o participare conștientă la pregătire și o mai mare dezvoltare a simțului lor de răspundere, iar la alții (Șandor, Roșca) este necesară o dăruire sporită pentru antrenamente și concursuri, fără preocupări vizînd interese strict personale.

Un rol primordial la îmbunătățirea instruirii, în munca educativă cu sportivii îl are, se înțelege, federația de specialitate. Activitatea de îndrumare și control trebuie simțitor întărită. Forul de conducere a tirului din țara noastră are la dispoziție și cadre salariate de mare autoritate profesională și pe tărîm internațional. Cu atît este mai de dorit, așa cum s-a subliniat, ca un tehnician de renumele antrenorului emerit P. Cișmigiu să-și facă mai simțită prezența în procesul instructiv-educativ.

Sigur, există și unele deficiențe de ordin material care nu sînt de neglijat. Dimpotrivă. Ne gîndim la calitatea nesatisfăcătoare a muniției (pentru anumite genuri de arme) și a talerelor, iar instalațiile de tragere nu sînt corespunzătoare în totalitatea nevoilor unei pregătiri la cel mai înalt nivel. Fără îndoială și acestui capitol important îi sînt necesare multe remedieri, sînt de așteptat eforturi mai susținute din partea I.E.A.B.S.

Dar, principala pondere trebuie să cadă pe conținutul activității și stilul de muncă. Aici, s-a concluzionat, nu au fost găsite cele mai bune rezolvări. Federația, secțiile cluburilor, tehnicienii și sportivii au însă capacitățile depline ca să valorifice toate posibilitățile, astfel ca la München numărul țintașilor români care să urce pe podiumul premianților să fie cît mai mare.

Azi ultima zi la LOTO !

Tragerea Loto de mîine va fi televizată direct din Studioul de Televiziune, începînd de la ora 19,10.

Amintim participanților, pe această cale, că astăzi este ULTIMA ZI pentru procurarea biletelor. La tragerea Loto de mîine pot fi obținute cîștiguri în bani, în autoturisme, la alegere, precum și excursii la München cu prilejul Jocurilor Olimpice de vară 1972. Excursiile au o durată de 26 de zile, deplasarea făcîndu-se cu autocarul. Valoarea unei excursii este de 15.000 lei.

Jucați la tragerea Loto de mîine!

NUMERELE EXTRASE LA CONCURSUL PRONOEXPRES NR. 45 DIN 10 NOIEMBRIE 1971

Fond general de cîștiguri : 1 720 434 lei din care 740 708 lei report.

Extragerea I : 4 13 10 24 41 19

Fond de cîștiguri : 1 168 654 lei, din care 661 751 lei report categ. 1.

Extragerea a II-a : 18 6 15 31 21

Fond de cîștiguri : 551 830 lei, din care 78 957 lei report categ. A.

Plata premiilor la acest concurs se va face astfel :

În Capitală, de la 18 noiembrie, pînă la 25 decembrie 1971, inclusiv ; **în țară,** de la 22 noiembrie, pînă la 25 decembrie 1971 inclusiv.

CÎȘTIGURILE TRAGERII LOTO DIN 5 NOIEMBRIE 1971

Extragerea I : Categ. 1 : 1,1 variante a 70 864 lei ; categ. 2 : 5,25 a 14 848 lei ; categ. 3 : 18,05 a 4 319 lei ; categ. 4 : 30,1 a 2 590 lei ; categ. 5 : 88,3 a 878 lei ; categ. 6 : 204,25 a 382 lei.

Extragerea a II-a : Categ. A : 2,05 variante a 31 585 lei ; categ. B : 2 variante (25%) a 13 400 lei și 7 variante (10%) a 5 396 lei ; categ. C : 5,55 a 11 667 lei ; categ. D : 14,55 a 4 450 lei ; categ. E : 27,1 a 2 389 lei ; categ. F : 38,3 a 1 691 lei ; categ. Z : 1193,95 a 100 lei.

Cîștigul de categoria 1 (100%) a revenit participantei SZASE MARIA din Cluj, care obține 70 864 lei sau un autoturism la alegere, o excursie la München, plus diferența în numerar.

Rubrică redactată de LOTO - PRONOSPORT

DUPĂ SUCCESELE OBȚINUTE ÎN R.D.G.

TINERII PUGILIȘTI ROMÂNI ASPIRĂ LA PROMOVARE

Reprezentativa de tineret a României, care a susținut o dublă întîlnire de box cu selecționata similară a R. D. Germane (în ambele meciuri victoria revenind pugiliștilor noștri cu 14—8) s-a prezentat la înălțimea așteptărilor, dovedind o bună pregătire fizică și adesea maturitate în rezolvarea situațiilor tactice din ring. Acționînd hotărît, cu multă personalitate, obținînd numeroase victorii înainte de limită (3 prin k.o. și 9 prin abandon), cadeții noștri s-au dovedit a fi demni reprezentanți ai școlii românești de box, surclasînd pe terenul propriu formația R. D. Germane, recunoscută pentru calitățile tehnice ale boxerilor săi.

La ora actuală, dispunem în cadrul echipei de tineret de cîțiva pugiliști de valoare cum sînt **Sandu Mihalcea** (cat. ușoară) care a boxat în total mai puțin de 4 minute, fiind autorul a două victorii prin k.o.; **Dinu Condurat** (cat. muscă), **Șimion Cuțov** (cat. pană), **Vasile Croitoru** (cat. mijlocie) și **Marian Culineac** (cat. semigrea), care prin evoluțiile lor excelente au „aruncat mănușa" actualilor titulari ai echipei reprezentative de seniori, înscriindu-se de pe acum în rîndurile candidaților la un loc în echipa națională pentru J. O. de la München. Ținînd cont de faptul că atît Sandu Mihalcea cît și Dinu Condurat au repurtat și alte succese de prestigiu, cu prilejul unor întîlniri internaționale, dovedind calități incontestabile, și de faptul că au o vîrstă acceptabilă pentru trecerea la seniorat (ambii sînt născuți în 1952), considerăm că ar fi binevenită promovarea lor de pe acum în lotul național de seniori, pentru a fi rodați în continuare.

Echipa noastră a manifestat însă și unele carențe, mai ales în ceea ce privește elementele tactice ale luptei. Și la acest capitol, pot fi date cîteva exemple. Remus Cosma, Adrian Guțu, Ștefan Florea și Ion Ruicu nu au avut întotdeauna o bună orientare tactică, primind numeroase lovituri care în mod normal puteau fi evitate. Dacă pe parcursul meciurilor au survenit atît de multe victorii înainte de limită (din 22 de meciuri, 16 s-au încheiat înainte de gongul final), acest lucru nu s-a datorat nici slăbiciunii adversarilor și nici căutării cu tot dinadinsul a „loviturilor de grație", ci ele au survenit în urma unor acțiuni corecte, duse cu multă iscusință și hotărîre la bun sfîrșit. Iată un motiv în plus pentru a scoate în evidență meritul antrenorilor echipei naționale de tineret, **Tedy Niculescu** și **Dumitru Marin**.

În privința arbitrajelor prestate de Horst Lahrius, Hans Kritz (arbitrii A.I.B.A. din R.D.G.), Eugen Lazăr și Mihai Gheorghe (cu excepția deciziilor pronunțate în meciurile dintre I. Ruicu — W. Warnke, R. Cosma — W. Liebing, D. Condurat — R. Langer), considerăm că ele au fost corespunzătoare, contribuind la reușita întîlnirilor.

Ținînd seama de faptul că anul viitor vor avea loc campionatele europene de tineret, atragem atenția asupra responsabilității ce revine organului de specialitate (F. R. Box), antrenorilor și sportivilor, în vederea asigurării unei pregătiri corespunzătoare, la nivelul cerințelor, pentru o cît mai bună reprezentare a boxului românesc în arena internațională. Actuala generație de tineri boxeri dispune de elemente de certă valoare, care trebuie bine îndrumate și șlefuite, astfel încît în scurt timp să poată urca pe treptele consacrării definitive în sportul de performanță. Speranțele noastre se îndreaptă cu justificat optimism spre acest mănunchi de tineri, cărora le întrevedem o frumoasă carieră pugilistică.

Gheorghe CIORANU

sportul în lume

Azi, începe la Havana campionatul mondial de gimnastică modernă

După cum ne transmite corespondentul Agerpres, Victor Stamate, la Havana au sosit gimnastele **Maria Preda** și **Carmen Bucaciuc**, însoțite de profesoara **Ileana Șima**. Sportivele noastre vor participa la cea de a V-a ediție a campionatului mondial de gimnastică modernă, care se va desfășura în capitala Cubei, între 11 și 14 noiembrie. La această competiție vor mai lua startul echipele reprezentînd **Cuba, Bulgaria, Belgia, R.P.D. Coreeană, Danemarca, R.D. Germană, R. F. a Germaniei, Italia, Japonia, Mexic, Suedia, Ungaria, U.R.S.S.**

Cele două reprezentante ale României vor concura la probele individuale cu obiecte: panglică, minge, coardă, cerc. Întrecerile vor fi găzduite de mareea sală „Coliseum", cu o capacitate de 20 000 de locuri. Întregul campionat va fi transmis de postul de televiziune din Havana.

Corespondență din Praga

ECHIPA DE FOTBAL A CEHOSLOVACIEI A DOVEDIT O FORMĂ BUNĂ ÎN ANTRENAMENTUL DE IERI

PRAGA 10 (prin telex). Echipa Cehoslovaciei a susținut ultimul joc de antrenament înaintea meciului de la București. Ea a întîlnit divizionara **C.V.S. Tabor**, pe care a învins-o cu 8—1 (5—0) prin golurile marcate de **Nehoda** 3, **Jan Capkovici** 2, **Jokl** 2 și **Stratil**. Antrenorul Novak a rulat întreg lotul de 18 jucători. Fundașul **Zlocha** a fost accidentat în ultimele 5 minute, și probabil nu va juca la București. În schimb, se pare că în echipă va evolua **Pollak**, care este restabilit, și a jucat foarte bine atîta timp cît a fost utilizat. Antrenorul Novak nu s-a pronunțat încă asupra formației, care va fi alcătuită abia la București. Lotul cehoslovac sosește vineri seara pe aeroportul Otopeni.

Echipele R. P. Chineze învingătoare în campionatele internaționale de tenis de masă ale Franței

Maria Alexandru învinsă în semifinale

PARIS, 10 (Agerpres). — Întrecerile pe echipe din cadrul campionatelor internaționale de tenis de masă ale Franței s-au încheiat cu un dublu succes al reprezentanților R. P. Chineze. În proba masculină, echipa R. P. Chineze a învins cu 3—1, în finală, selecționata Angliei. Singurul punct al jucătorilor englezi a fost obținut la dublu, unde cuplul Jarvis—Taylor a dispus cu 2—1 de perechea Van ven-hua — Ciu Su-sen. În celelalte partide: Van Ien-Iong-Jarvis 2—0; Van ven-hua-Taylor 2—0; Van ven-hua — Jarvis 2—0.

Finala competiției feminine a opus selecționatele R. P. Chineze și U.R.S.S. Jucînd excelent, sportivele din R. P. Chineză au cîștigat cu scorul de 3—1 (Cian Li — Grimberg 2—1; Ciu Pao-cin — Gedraitite 2—0; Grimberg, Gedraitite — Ciu Pao-cin, Cian Li 2—0; Ciu Pao-cin — Grimberg 2—1).

În probele individuale s-au înregistrat următoarele rezultate mai importante: **simplu femei, sferturi de finală: Maria Alexandru**—Radberg (Suedia) 3—0 (10, 14, 11), Grinberg—Anderson 3—0, Ciu Pao cin—Hammersle 3—0; **semifinale:** Cian Li—Alexandru 3—1 (8, —19, 8, 16), Ciu Pao-cin—Grimberg 3—1; **dublu mixt, sferturi de finală:** Radberg, Persson—Alexandru, Svensson 3—0 (15, 12, 10), **simplu bărbați, optimi de finală:** Strokatov—Van Ven-hua 3—1, Cen Cin-tan—Leiss 3—1, Cordas—Persson 3—1, Gomoskov—Jager 3—2, Bengtsson—Ciu Su-sen 3—0. În semifinale s-au calificat Secretin, Gomoskov, Strokatov și Bengtsson.

TURNEUL DE TENIS DE LA TORQUAY

În turul doi al turneului internațional de tenis de la Torquay, contînd pentru „Cupa Dewar", jucătorul român Ion Țiriac l-a întîlnit pe englezul C. Hess pe care l-a învins net: 6—0, 6—0. Alte rezultate; Hewitt—Dimes 6—0, 6—0, Fillol—Drobny 5—7, 6—2, 6—1; Seegers—Feaver 6—1, 6—2.

O LEGE PENTRU RESPECTAREA „ARMISTIȚIULUI OLIMPIC"

MÜNCHEN, 10 (Agerpres). — Pentru a garanta respectarea „armistițiului olimpic" în perioada Jocurilor Olimpice de vară de la München, parlamentul vest-german pregătește un proiect de lege care prevede crearea unei zone neutre în jurul bazelor sportive olimpice. Această măsură este menită să împiedice eventualele manifestări ale organizațiilor extremiste de dreapta și să interzică orice reuniune pe o rază de 500 m în jurul stadioanelor și celorlalte instalații sportive unde se vor desfășura întrecerile olimpice.

TELEX

La Oslo, în cadrul lucrărilor Asociației europene de atletism, au fost omologate 16 noi recorduri ale Europei, printre care cele de la 100 m plat — 10,0 Kokot (R.D.G.), 3 000 m — 7:39,8 Puttemans (Belgia), 5 000 m — 13:22,2 Bedford (Anglia), greutate — 21,08 m Rothenburg (R.D.G.). S-a stabilit ca la 1 ianuarie 1972 să fie recunoscute oficial recordurile europene actuale la juniori și junioare. Printre acestea, figurează și performanța româncei Mihaela Penes, care în anul 1964 a realizat la aruncarea suliței 60,54 m. La ediția din 1974 a campionatelor europene de atletism de la Roma în programul competițional va figura și proba de 3 000 m femei.

■

Selecționata feminină de handbal a Cehoslovaciei se pregătește în aceste zile, la Bratislava, în vederea turneului pe care îl va întreprinde în România, începînd de la 16 noiembrie. Vor face deplasarea 14 jucătoare, printre care se numără internaționalele Krijanova, Bibrilova, Mihalcikova și Cervenkova.

■

După disputarea partidelor din turul al II-lea al întîlnirii de șah dintre selecționatele U.R.S.S. și Iugoslaviei, care se desfășoară la Erevan, scorul este de 8—4 (șase partide întrerupte) în favoarea șahiștilor sovietici.

■

Pentru a șaptea oară, marele maestru Lajos Portisch a cucerit titlul de campion de șah al Ungariei. În turneul final el a totalizat 11 puncte din 16 posibile.

■

Turneul „open" de tenis, care se desfășoară la Bologna și Modena, a continuat cu disputarea partidelor din turul al III-lea. Jucătorul amator Adriano Panatta (Italia) l-a eliminat în trei seturi cu 7—6, 4—6, 6—4 pe profesionistul sud-african Fred McMillan. Charlie Pasarell l-a întrecut cu 6—2, 6—4 pe Nikola Pilici, iar Tom Okker a dispus cu 6—2, 6—3 de australianul Philip Dent. Alte rezultate: Laver — Zugarelli 6—2, 6—4; Taylor — Ryan 6—2, 6—4; Rosewall — Marzano 6—2, 6—4; Drysdale — Cox 6—3, 10—8; Ashe — Barazzutti 6—2, 7—6; Stolle — Lutz 6—2, 6—2.

■

Concursul de sărituri cu schiurile disputat la Heibach (Elveția) a fost cîștigat de Hans Schmidt (R.F. a Germaniei) cu 225,1 puncte, urmat de Walter Steiner (Elveția) — 215,9 puncte.

■

După 11 etape, în turul ciclist al Mexicului continuă să conducă în clasamentul general individual rutierul cubanez Aldo Srencibia, secundat de italianul Mario Corti — la 25 sec., belgianul Gustav van Cauter — la 1:00 etc. Fostul lider al cursei, olandezul Fedor den Herizog, ocupă locul 5, la 3:22. Clasamentul general pe echipe: 1. Cuba — 105 h 18:28; 2. Italia — 105 h 33:05; 3. Belgia — 105 h 33:12 etc. Etapa a 11-a, desfășurată în circuit pe străzile orașului Morelia, a fost cîștigată de sportivul argentinian Roberto Dreppe, cronometrat pe distanța de 42 km cu timpul de 57:38. L-au urmat Heyreers (Belgia) 57:48, Kelleneres (Olanda) — 57:58 și Magiera (Polonia) — 58:08.

■

Echipele de fotbal (juniori) ale Suediei și R.F. a Germaniei și-au disputat meciul din preliminariile turneului U.E.F.A. în localitatea suedeză Ronneby. Partida s-a încheiat cu un rezultat de egalitate: 1—1 (1—1).

■

Federația maghiară de tenis de masă a suspendat de la orice activitate competițională pînă la 1 februarie 1972 pe cunoscuții jucători Istvan Jonyer, Josef Papp și Szabolos Marosffy. Aceștia s-au făcut vinovați de încălcarea eticii sportive.

■

Oficialitățile sportive engleze au anunțat că anul viitor tradiționalele întreceri ale turneului internațional de tenis de la Wimbledon vor avea loc între 26 iunie și 8 iulie.

„TROFEUL CARPAȚI" la handbal masculin

(Urmare din pag. 1)

kob Bertschinger și **Kurt Gabriel** (Elveția).

IUGOSLAVIA — SPANIA 29—15 (14—5). O întîlnire între două formații mult diferențiate din punct de vedere valoric. Chiar dacă în unele momente handbaliștii iberici au realizat unele faze mult gustate de public pentru rapiditatea lor, ei n-au putut ține piept nici un moment redutabilei formații iugoslave.

Au înscris: Milkovici 8, Pokrajac 6, Pribanici 4, Lazarevici 4, Mișkovici 3, Popovici 1, Karalici 1, Jakșencovici 1, Kurtagici 1 — pentru **Iugoslavia**, Balenciaga 4, Guerra 4, Villamarin 2, Asensi 2, Labaca 1, Taure 1, Marti 1 — pentru **Spania**.

Au arbitrat: **Vl. Cojocaru** și **C. Căpățînă** (România).

R. F. A GERMANIEI — NORVEGIA 19—15 (10—6). Desfășurată într-un ritm debordant, întîlnirea a corespuns integral așteptărilor. Cele două team-uri, cu o concepție de joc apropiată, au oferit o dispută echilibrată și de un bun nivel tehnic și spectacular. Echipa vest-germană a jucat excelent atît în apărare, cît și în atac, cîștigînd pe merit.

Au marcat: Brand 1, Braun 2, Bucher 1, Feldhoff 2, Görtz 3, Rose 2 și Schmidt 8 — pentru R.F. a Germaniei, Reinertsen 3, Per 1, Torsten 3, Tyrdal 3, Ger 1, Urdal 1, Osther 2, Cappelen 1 — pentru Norvegia.

Au arbitrat: **Pandele Cîrligeanu** și **Vasile Sidea** (România).

AZI PE MICUL ECRAN

Studioul de Televiziune transmite astăzi, în direct, de la Galați, : ora 17,25 : Repriza a II-a a meciului **România B — Spania**; ora 20 : repriza a II-a a partidei **România A — R. F. a Germaniei.**

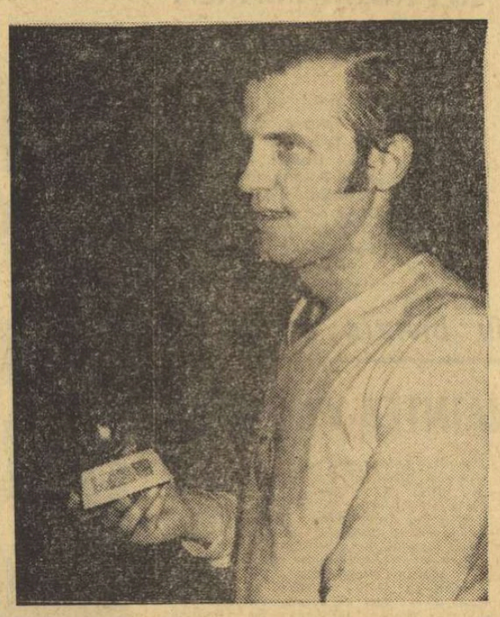

Gh. Gruia — unul dintre cei mai mari sportivi ai României — a fost sărbătorit la Galați pentru cel de al 500-lea gol al său, înscris pentru echipa națională.

NOI TENDINȚE ÎN HANDBAL?

GALAȚI 10 (prin telex, de la trimisul nostru). Nu este sigur că primele partide din cadrul „Trofeului Carpați" pot fi considerate edificatoare în ceea ce privește nivelul formei sportive atins la această competiție de echipele participante. În schimb, este cert că ele au demonstrat, fiecare în felul ei, intențiile de viitor, tendințele privind drumul de pregătire pe care îl vor parcurge pînă la Jocurile Olimpice.

Discutînd, în acest context, despre echipa noastră națională, trebuie să spunem că ea n-a găsit încă formula ideală. Frecventele schimbări efectuate de cei doi antrenori (N. Nedef și E. Trofin), deplasarea în teren a unor jucători de pe un post pe altul — sînt dovada cea mai elocventă. În plus, atît noi cît și telespectatorii, am observat numeroasele greșeli de tehnică individuală (pase greșite, mingi scăpate la adversar, ratări din situații clare ș.a.m.d.) care au ca principală cauză lipsurile în concentrarea nervoasă și antrenamentul specific. Dar, cum sezonul este abia la început, sperăm că lucrurile vor reintra la timpul potrivit în normal.

Dintre celelalte echipe prezente, am urmărit cu atenție evoluțiile selecționatelor iugoslaviei, Ungariei și R.F. a Germaniei. În prezent, echipa Ungariei este singura care se prezintă mai aproape de valoarea cunoscută. De altfel, handbaliștii maghiari au susținut mai multe partide internaționale, ultimul lor rezultat dinaintea „Trofeului Carpați" confirmîndu-ne impresia: victorie cu 21—15 în partida cu echipa R.D. Germane la recentul turneu din Austria! Reprezentativa **Ungariei are o deosebită forță de finalizare, joacă larg și beneficiază de echipieri cu o excelentă pregătire tactică. Este și motivul pentru care antrenorii nu au nevoie să intervină cu sfaturi în timpul jocului, atacurile desfășurîndu-se cu o precizie matematică.**

Handbaliștii iugoslavi și cei vest-germani și-au început, se pare, campania de pregătire olimpică cu puțin timp înainte de venirea la Galați. Ceea ce s-a putut observa a fost faptul că, în atac, ambele echipe preferă **acțiunile concepute departe de sistemul defensiv advers, finalizarea făcîndu-se prin șuturi de la distanță sau prin fulgerătoare pătrunderi individuale** (cum este cazul jucătorilor iugoslavi). Să fie aceasta o tendință care poate căpăta în viitor caracterul unei noi tactici de joc? Se pare că **promptitudinea și vigoarea (pe alocuri chiar duritatea) cu care se acționează în apărare, ca și unele nesiguranțe în deciziile arbitrilor** (care interpretează diferit rapidele acțiuni pe semicerc) **au diminuat serios rolul pivoților și chiar al extremelor.** Nu este, firește, deloc sigur că în viitor lucrurile vor sta așa. Avem însă impresia că toți **tehnicienii încearcă să rezolve — sau cel puțin fac acum experiențe — disputa dintre atac și apărare prin combinații realizate rapid și destul de departe de apărarea din față,** în timp ce pivoții și extremele circulă printre apărători pentru a încerca blocaje, pentru a obliga sistemul defensiv să se miște, să-și piardă pozițiile, să nu lase prea în față și, în ultimă instanță, să creeze culoare de șut. Repetăm: este vorba doar de primele impresii. Etapele viitoare vor confirma sau vor infirma aceste constatări. **(C. A.).**

DINCOLO DE SEMICERC

● Doi jucători, participanți la „Trofeul Carpați", se pregătesc pentru sărbătorirea unor evenimente importante din cariera lor sportivă: **al 90-lea și respectiv al 100-lea joc în echipele reprezentative ale țării.** Este vorba de **francezul André Sellenet** și de **cunoscutul handbalist român Gheorghe Gruia.** André Sellenet este component al echipei C.S.L. Dijon. Municipalitatea acestui oraș a solicitat O.R.T.F. (Televiziunea franceză) să realizeze un scurt film de la jocul 90 care va avea loc sîmbătă seara. Pentru acest motiv, un operator al Televiziunii din Franța se află la Galați. În ceea ce-l privește pe Gruia, acesta va disputa al 100-lea joc în echipa națională duminică, în finala turneului. El va fi al doilea handbalist român care realizează performanța (prima a fost Irina Climovschi).

● Simpaticul Cristian Gațu nu era în apele lui înaintea partidei cu Norvegia. Ne spunea: **„Nu mă simt bine. Sînt puțin gripat și am temperatură".** După meci, cu umorul său neîntrecut, comenta: **„Am transpirat de parcă aș fi luat cinci aspirine... Cred că meciul cu ambițiosii norvegieni m-a vindecat de gripă!"**

UNIVERSITATEA BUCUREȘTI — SELECȚIONATA JAPONIEI 18—14 (11—7) LA HANDBAL FEMININ

Întîlnire inedită de handbal feminin, aseară în sala Floreasca: Universitatea București — Japonia. Și acum, după ce am văzut prima dată la lucru handbalistele nipone, înțelegem cum au putut să învingă reprezentativa Danemarcei. O circulație uluitor de rapidă, atît a mingii cît și a jucătoarelor, combinată cu procedee tehnice de mare finețe executate cu precizia unei kinograme — iată atributele handbalistelor japoneze. Cu toate acestea campioana țării noastre a reușit să obțină o victorie clară cu 18—14 (11—7), practicînd un joc frumos și eficace. Menționi speciale pentru evoluție se cuvin Simonei Arghir și Elenei Dobîrceanu. Iată, de altfel, principalele realizatoare: Furcoi (7), Arghir (6) de la Universitatea, respectiv Suwako Watanabe (7), Emiko Tarumizu (4). Au arbitrat foarte bine P. Tîrcu și T. Curelea.

Handbalistele japoneze vor susține al doilea joc în compania reprezentativei țării noastre, simbătă de la ora 18 în sala Floreasca.

CAMPIONATUL FEMININ DE ȘAH

BRAȘOV 10 (prin telefon, de la corespondentul nostru). În runda a treia a campionatului republican feminin de șah au fost înregistrate rezultatele: Vera Szigmond—Suzana Makai 0—1, Veturia Simu—Lia Bogdan 0—1, Ioana Miroslav—Anca Gheorghe 1/2—1/2, Margareta Teodorescu—Emilia Kiss 0—1, Elisabeta Polihroniade—Maria Pogorevici 1—0, Elena Rădăcină—René Fărcaș 0—1, Adela Gesticone—Gertrude Baumstarck 1/2—1/2. Întrerupte: Bogdan—Makai 0—1, Gogilea—Miroslav, amînată (runda I), Pogorevici—Juncu 1/2—1/2 (runda a II-a).

După trei runde conduc Suzana Makai și Emilia Kiss cu cîte 3 p. Joi are loc runda a patra.

C. GRUIA

CALEIDOSCOP

FOTBAL-MARATON

Se mai întîmplă, e drept destul de rar, ca o partidă de fotbal să depășească timpul regulamentar de joc. Dar finala ultimei ediții a Cupei Mexicului, disputată între echipele Leon și Zacatepec, a depășit orice limită. După scurgerea celor două reprize și a prelungirilor, rezultatul de egalitate menținîndu-se, s-a apelat pentru departajare la seriile de lovituri de la 11 m. Au cîștigat jucătorii echipei Leon cu 10 goluri înscrise față de 9 ale adversarilor. De 5 ori, însă, mingea a nimerit alături de poartă, iar în alte 16 cazuri, portarii și-au făcut datoria cu brio, apărînd loviturile. Adăugîndu-se întreruperile cauzate de tergiversări, discuții și căutarea mingii prin tribune, meciul a durat aproape... 3 ore.

MARY ÎNOATĂ...

La o competiție de natație desfășurată recent în S.U.A., una din participante, tînăra Mary Montgomery (14 ani), s-a prezentat la start cu o infirmitate care, după părerea specialiștilor, nu-i acorda nici o șansă. Ea avea mîna dreaptă amputată la jumătatea antebrațului. Spre surprinderea tuturora, Mary a ieșit victorioasă în trei probe: 100 m liber (1:01,7); 200 m (2:10,6); 400 m mixt (5:30,3).

Mama fetiței, care este antrenoare, a declarat că fiica ei a rămas infirmă la o vîrstă foarte fragedă, în urma unui accident de automobil. După amputarea brațului, micuța era foarte tristă și rezervată. Învățînd înotul, însă, Mary și-a recăpătat buna dispoziție și acum este un copil absolut normal.

CEA MAI RAPIDĂ FEMEIE DIN LUME

Yvette Fontaine, o tînără pilot belgiană, a stabilit de curînd o performanță unică, doborînd 19 recorduri de viteză pe diferite grupe de cilindree ale unor mașini de turism. Recordurile au fost obținute pe o șosea, încă nedată în folosință, din Valonia și au culminat cu viteza de 241,039 km pe oră, obținută la volanul unui Ford-Capri. Yvette a utilizat în cursul tentativelor sale trei mașini de serie și o camionetă, terminînd cu bine o zi foarte agitată, la capătul căreia a devenit — probabil — „cea mai rapidă femeie din lume"

ABONAT LA LOCUL DOI

Unul din cei mai simpatizați cicliști francezi este Raymond Poulidor, cunoscutul as al pedalei, pe care un ghinion — devenit tradițional — l-a împiedicat aproape mereu să ocupe primul loc în multe din cursele la care a luat parte. Cu prilejul unei sosiri televizate, el a fost întrebat dacă faptul că se claseză — aproape cu regularitate — pe locul secund, nu-i creează complexe de inferioritate. Raymond a răspuns ca un adevărat sportiv: **„Absolut de loc. Îmi amintesc mereu de ceea ce spunea bătrînul meu învățător: „Nu oricine poate fi fruntea, dar al doilea se apropie cel mai mult de acest loc de cinste".**

CAGLIARI NU PLĂTEȘTE...

Clubul sportiv U.S. Cagliari, campion al Italiei în sezonul de fotbal 1970, se află în momentul de față în pragul catastrofei financiare. Administrația orașului cu același nume pretinde clubului plata imediată a sumei de 57 milioane de lire italiene, datorie restantă pentru utilizarea în scopuri comerciale a stadionului municipal. De fapt, din anul 1965, conducătorii clubului nu au mai vărsat nici un ban la casieria orașului.

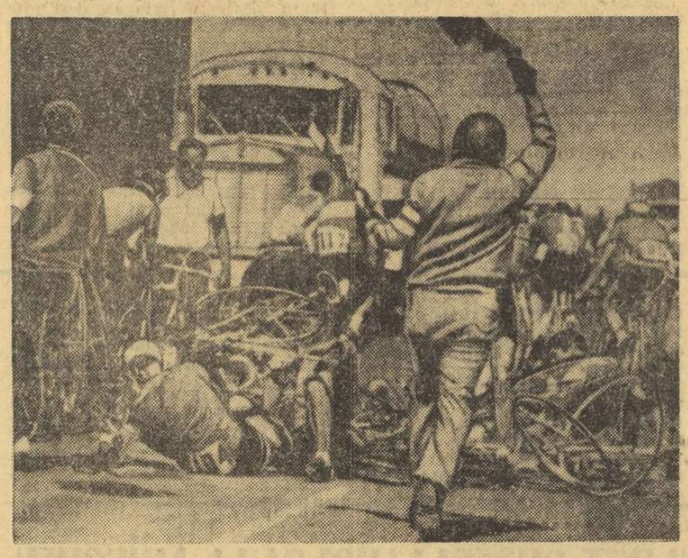

Încurcătură de biciclete... În această situație prea puțin demnă de invidie s-a aflat plutonul cicliștilor, la un moment dat, în cursul disputării celei de a 3-a etape a Turului Mexicului. La intrarea în orașul San Luis Potosi, polonezul Jan Magiera (nr. 104) a căzut, angrenînd pe aproape toți urmăritorii săi. Ca prin minune, nici unul dintre aceștia nu s-a ales cu răni serioase.

Cînd Cagliari a devenit campioană a țării, edilii orașului s-au declarat dispuși să închidă ochii asupra contului restant, dar îndată ce situația s-a schimbat, ei au pretins în mod ultimativ plata sumei. Conducerea clubului s-a declarat în „încetare de plăți" și dispusă chiar să abandoneze campionatul.

Fenomene tipice sportului profesionist...

PROTEST

Director al unei centrale de benzină din preajma Londrei, dl. John Horby, în vîrstă de 56 de ani, a ținut să-și manifesteze protestul său față de greutățile circulației în metropola britanică, de o manieră sportivă. Îmbrăcat în haine de ceremonie, cu pălărie tare și mănuși albe, el și-a luat servieta și a plecat la birou cu... canoea, pe apele Tamisei. Vîslind moderat, el a parcurs cei 45 km care separau domiciliul său de birou în vreo șase ore, salutat de toate ambarcațiile de pe apele bătrînului fluviu, fără să fie oprit la nici un stop și neamendat de nimeni.

Dacă ținem seama că din cauza aglomerări excesive media orară de circulație a vehiculelor londoneze este 7,5 km pentru autobuze și 13 km pentru autoturisme, se pare că dl. Horby, nici n-a întîrziat prea mult de la îndatoririle sale profesionale.

Arcașii din Tg. Mureș au debutat cu succes peste hotare

Zilele trecute a avut loc în orașul cehoslovac Hradek-Kralove, localitatea care a găzduit în 1970 campionatul european de tir cu arcul, o întîlnire amicală între arcașii din orașul cehoslovac și cei din Tg. Mureș. Trăgătorii mureșeni, aflați pentru prima oară peste hotare, au avut o comportare foarte bună, stabilind cu această ocazie și trei noi recorduri republicane: **Margareta Lazăr la 30 m — 303 p, T. Kaszonyi la 70 m — 259 p și Z. Benedek la 50 m — 261 p.** Arcașii noștri au cîștigat întrecerea pe echipe: 1. Tg. Mureș (Margareta Lazăr, T. Kaszonyi, Z. Benedek, I. Feldman și I. Mathe) 4716 p, 2. Hradek-Karlove 4082 p, 3. Tg. Mureș II 3976 p. În clasamentul individual, situația a fost următoarea: **fete:** 1. Margareta Lazăr (Tg. M.) 1046 p, 2. Minuse Kolovradnikova (H.-K.) 876 p, 3. Rozaria Oros (Tg. M.) 742 p. **Băieți:** 1. M. Hofman (H.-K.) 1053 p, 2. Z. Benedek (Tg. M.) 990 p, 3. I. Feldman (Tg. M.) 944 p.

I. PĂUȘ — coresp.

PISTĂ DE PLASTIC PENTRU SCHIORII SOVIETICI

Schiorii fondiști caută de ani de zile mijloace pentru antrenamente pe uscat cît mai aproape de specificul alergărilor pe zăpadă. Mersul imitativ cu bețele de schi și tot felul de schiuri pe rotile sînt folosite cu mai mult sau mai puțin succes de ani de zile. Ele s-au menținut din lipsă de altceva mai bun, dar utilizîndu-le, fondiștii și antrenorii lor nu au încetat să caute. Și pînă la urmă a fost găsită o soluție care, fără îndoială, îi va satisface: o pirtie din material plastic. Ea a fost experimentată, cu succes, de fondiștii sovietici, Pavel Kolcin, maestru emerit al sportului, acum antrenor, găsește că ea corespunde în totul calitativ.

La ora actuală există la Krasnogorsk în apropiere de Moscova, o astfel de pistă, lungă de 3 km, dar în curînd asemenea „bucle" vor fi amenajate și la Sverdlovsk, Angarsk, Kirov, Tartu și Gorki. Ele permit fondiștilor să parcurgă cîte 1 500—2 000 de km pe schiuri înaintea primei zăpezi. Pista de plastic (poliesteri) este formată — după cum se poate vedea în imaginea alăturată — din cinci benzi în zigzag (în două culori), două pentru alunecarea schiurilor și trei care le încadrează.

PSIHOLOGI ÎN CUMPĂNĂ

În lumea psihologilor din Occident își face loc tot mai des expresia „sportul de agresiune". Surprinzătoare și neplăcută, alăturarea aceasta de termeni cere explicații. Cum s-a ajuns aici?

Ca element social, astăzi incontestabil, sportul a devenit repede obiect de studiu. Specialiștii au pătruns într-un teren — din acest punct de vedere — aproape virgin. Cu timpul întrebările propuse cercetătorilor au devenit tot mai temeinice, fundamentale adică, științific vorbind. Așa a venit și rîndul problemei: de ce face omul sport? Sau mai doct exprimați care este motivația actului sportiv? Ei bine, anumiți psihologi consideră că agresiunea este atitudinea dominantă în sport și că joaca ar fi doar componenta secundară.

Nimeni nu contestă că e treaba psihologilor să studieze comportamentul, dar înțelesul cuvintelor e și treaba noastră, a celor care știm să deschidem un dicționar pentru a afla că „agresiune" înseamnă „atac neprovocat" și oricum nedrept, sau că „agresiv" este cel ce caută gîlceavă cu luminare, provocatorul ignobil. În consecință, nu prea înțelegem: unde este agresiunea în sport? Poate fi calificat un sportiv drept agresor? Dacă nu cumva, prin extensie rău intenționată, tendința unei echipe de rugby de „a cîștiga teren", de pildă, nu va fi fost interpretată drept dorință de „a cotropi teritorii și a înrobi populații"! Spiritul combativ, atitudinea ofensivă, expansivitatea la urma urmei — toate trăsături tipice în lumea sportului — ar putea sugera cumva apucături belicoase? Avem, mai curînd, vaga senzație că dușmanii sportului (și ai vieții pașnice) bat mult mai departe...

Alți psihologi, dincolo de Ocean, anunță, după vaste operațiuni de testare, că, „în ciuda principiului atît de des enunțat, sportul nu modelează în nici un fel caracterul individului". Nu-i vorbă, dr. Ogilvie și dr. Tutko, de la Universitatea din San José (California), au lucrat 8 ani de zile, supunînd testelor 15 000 de sportivi, pentru a ajunge la concluzia că „sportul nu transformă pe sportiv". Va să zică, tot ceea ce noi, cu multă și ușuratică naivitate, am crezut că este opera de modelare psihologică, morală, datorată sportului, se dovedește a fi, de fapt, rezultatul hazardului sau, în cel mai bun caz, atavismului. Va să zică, mulțimea de trăsături de caracter care-l disting îndeobște pe sportiv în registrul caracterologic al omenirii nu sînt obținute, nici perfecționate, pe terenul de sport. Atunci unde?

Nu e nevoie de sumarul unui manual de psihologie pentru a afla că tineri neformați, care intră pe porțile stadioanelor, ies de acolo plini de voință, curaj, modestie, altruism, spirit de solidaritate și de echipă, tărie de caracter în ultimă instanță. Particularitățile acestea au fost și vor rămîne tipice lumii sportului, oricîte teste s-ar mai întreprinde pentru a ne convinge de contrariu.

„Soliditatea" tezei psihologilor americani se vrea susținută și pe remarca finală că sportivii cu personalitatea cea mai puternică se găsesc în domeniul automobilismului. Deci, asta era. Dacă e vorba pe așa, nu mai era nevoie de atîția ani de osteneală. Noi nu sîntem dispuși să băgăm zizanie între sporturi. În concepția noastră socialistă sportul are un puternic rol educativ, o influență profundă asupra caracterului tinerilor care-l practică.

Victor BANCIULESCU

LA ÎNCHIDEREA EDIȚIEI

ASEARĂ, ÎN PRELIMINARIILE C.E. DE FOTBAL

Aseară, în preliminariile C.E. de fotbal s-au desfășurat mai multe întîlniri. Iată rezultatele:

Grupa a II-a. La Nantes: **Franța — Bulgaria 2—1 (0—0).**
Grupa a III-a. La Londra: **Anglia — Elveția 1—1 (1—1).**
Grupa a V-a. La Glasgow: **Scoția — Belgia 1—0 (1—0).**
În C.E. de tineret, la Stara Zagora: **Bulgaria — Franța 1—0 (1—0).**

Alte amănunte și clasamentele grupelor respective, în ziarul nostru de mîine.

Redacția și administrația: București, str. Vasile Conta nr. 16; telefoane: centrală 11.10.05, secția corespondenți 11.51.09, interurban 72 și 286; telex: sportrom buc. 180, Tiparul „I. P. Informația", București 40368

PROLETARI DIN TOATE ȚĂRILE, UNIȚI-VĂ!

Sportul

ZIAR AL CONSILIULUI NATIONAL PENTRU EDUCAȚIE FIZICĂ ȘI SPORT

ANUL XXVII — Nr. 6874 | 4 PAGINI 30 BANI | Vineri 12 noiembrie 1971

PROGRAMUL DEZVOLTĂRII CONȘTIINȚEI SOCIALISTE, ELABORAT DE PARTID, ÎNTRUNEȘTE ADEZIUNEA ÎNTREGULUI POPOR

FIECARE UNITATE SPORTIVĂ — UN PUTERNIC CENTRU DE EDUCAȚIE SOCIALISTĂ

Eveniment cu ecouri profunde în viața partidului și a țării, Plenara Comitetului Central al P.C.R. din 3—5 noiembrie a.c. se înscrie ca un moment de însemnătate istorică pentru viitorul întregii noastre națiuni.

Programul P.C.R. pentru îmbunătățirea activității ideologice, ridicarea nivelului general al cunoașterii și educația socialistă a maselor, pentru așezarea relațiilor din societatea noastră pe baza principiilor eticii și echității socialiste și comuniste, prezentat de tovarășul NICOLAE CEAUȘESCU, reprezintă un document de o deosebită importanță teoretică și practică pentru făurirea societății socialiste multilateral dezvoltate, o amplă analiză politică a fenomenelor din sfera ideologiei, cunoașterii și educației socialiste.

În marea bătălie pentru traducerea în viață a acestui vast program, un rol de seamă îi revine și mișcării de educație fizică și sport, prin toate unitățile ei — asociații și cluburi sportive — cît și prin formele sale de manifestare — procesul de pregătire, întreceri, competiții oficiale și amicale etc. Rolul educației fizice și a sportului în sfera educației socialiste capătă astăzi rezonanțe aparte, ținîndu-se seama de faptul că această activitate încorporează o mare masă de tineri și virstnici, oameni din categorii sociale dintre cele mai diferite, iar un număr și mai însemnat de cetățeni asistă la desfășurarea întrecerilor sportive, ca spectatori, în tribunele stadioanelor sau în fața televizoarelor, participînd, afectiv cel puțin, la fenomenul sportiv. Cu un asemenea auditoriu, în cel mai uriaș „amfiteatru" cunoscut vreodată, sportul capătă atestatul unei instituții de mare importanță socială, dispunînd de mijloace educaționale vaste și avînd — în plus — privilegiul asentimen-

conf. univ. AUREL ENCUȚESCU
decan al Facultății de educație fizică de pe lîngă Institutul pedagogic din Oradea

(Continuare în pag. a 2-a)

PE TINERII SPORTIVI SĂ-I ÎNDRUMĂM SPRE STUDIU, SPRE PERFECȚIONARE PROFESIONALĂ

Citind expunerea tovarășului NICOLAE CEAUȘESCU la recenta Plenară a C.C. al P.C.R. și luările de cuvînt ale participanților la discuții, am rămas profund impresionat de măreția, noblețea, forța politică și înalta ținută etică a tezelor formulate și conținutul creator al dezbaterilor din jurul lor. Lucrez într-o unitate industrială nouă, creație a socialismului, **Fabrica de rulmenți Bîrlad**, înălțată într-un oraș încadrat odinioară în deprimantul peisaj al locurilor „unde nu se întîmplă nimic". Colectivul nostru, harnic și priceput, a parcurs în cei aproape 18 ani de la nașterea primului rulment românesc un drum greu, dar glorios, încărcat de satisfacții deosebite: **produsele noastre se exportă astăzi în peste 50 de țări ale lumii!**

Reflectînd la înălțătoarele idei de etică și echitate socialistă promovate în plenară, la formarea tipului de om nou, muncitor, onest, multilateral pregătit, m-am gîndit la numeroasele forme și căi care conduc spre atingerea acestui țel. În rîndul lor a fost acreditată (și nu chiar pe locul din urmă) mișcarea de educație fizică și sport, izvor al unor virtuți cum ar fi cinstea, curajul, puterea de dăruire, patriotismul. Noi avem în fabrică mulți tineri care fac sport. Ne mîndrim și cu două echipe care reprezintă uzina în competiții republicane — la rugby și fotbal.

Comitetul sindicatului, prin intermediul asociației sportive „Rulmentul", prin secțiile pe ramură de sport, se va preocupa cu mai multă grijă de educația acestor tineri, astfel încît comportarea lor pe stadioane să întregească și să stimuleze activitatea din producție. Sîntem hotărîți să manifestăm maximum de exigență față de orice tendințe de chiul, de sustragere de la muncă, să-i îndrumăm pe tineri spre învățătură, către liceul seral și cursurile fără frecvență. Mulți rugbyști bîrlădeni urmează acum facultăți, fac parte din echipe studențești (Allenel, Bărgăunaș, Roșca, Bucoș — la Știința Petroșani, Duță, Răducanu, Ionică și Nedelcu — la Universitatea Timișoara, Mihalașcu și Pascal — la Politehnica Iași, Vasiliu — la Agronomia Cluj) și, cu toate greutățile pe care le-a suportat formația prin plecarea lor, vom continua să-i îndrumăm pe sportivii noștri fruntași spre studiu, spre perfecționare profesională, împrospătînd — totodată — necontenit rîndurile echipei cu juniori pregătiți în pepinierele proprii. Socotim că în acest fel nu ne vom face decît datoria!

ȘTEFAN PRUTEANU
tehnician,
vicepreședinte
al Comitetului sindicatului
Fabricii de rulmenți Bîrlad

Sesiune științifică jubiliară la Bacău

SĂ INVESTIM COPILUL DE ASTĂZI CU SĂNĂTATEA MORALĂ ȘI FIZICĂ A COMUNISTULUI DE MÎINE!

Timp de două zile, Bacăul a fost gazda deosebit de ospitalieră a Sesiunii jubiliare de comunicări științifice organizată cu ocazia împlinirii a 10 ani de la înființarea, în acest oraș, a Institutului pedagogic de trei ani.

Prilejuind o amplă manifestare cultural-științifică (lucrările s-au desfășurat în opt secțiuni: științe sociale, pedagogie-psihologie, istorie, filologie, matematică-fizică, biologie, științe agricole, geografie și educație fizică), sesiunea jubiliară băcăuană s-a bucurat de un incontestabil succes, atît prin excelenta sa organizare și prin participarea unor prestigioase cadre didactice din nenumărate centre universitare, cît și datorită calității și amplului registru tematic abordat de lucrările prezentate.

Cele 27 de comunicări și referate ale secțiunii „educație fizică" s-au axat, în marea lor majoritate, pe problemele actuale ale sportului școlar. Începînd cu studii privind sarcinile, conținutul și metodica educației fizice la clasele I—IV și terminînd cu cele care privesc corelația dintre baza materială și conținutul activității de educație fizică și sport în școlile generale — lucrare deosebit de importantă, aparținînd harnicei cadre de educație fizică a Institutului din Bacău — recenta sesiune a pus în evidență o serie de caracteristici și orientări noi, impuse de însăși etapa actuală a formării și educării noii generații. Este demn de remarcat faptul că, indiferent de tematica abordată, de caracterul și forma cercetărilor efectuate, majoritatea autorilor s-au înscris pe linia tendinței de *modernizare a procesului de educație fizică și sportivă a elevilor*, aceasta constituind, de fapt, *o reflectare directă a cerințelor impuse de activitatea de formare a omului nou, așa cum și-l dorește societatea noastră prezentă și viitoare.*

Astfel, după cum menționa, la încheierea lucrărilor sesiunii, conf. dr. *Emil Ghibu*, vicepreședinte al C.N.E.F.S., *sarcinile și obiectivele imediate și de perspectivă ale educației fizice și sportive școlare decurg din caracteristicile și imperativele vieții sociale.* Dacă formarea cetățeanului de mîine solicită astăzi asimilarea unui bagaj de cunoștințe incomparabil mai mare decît în trecut, aceasta necesitînd un studiu individual permanent, întreceri, competiții oficiale și amicale, participarea unor echipe studențești (Allenel, Bărgăunaș, Roșca, Bucoș — la Știința Petroșani, Duță, Răducanu, Ionică și Nedelcu — la Universitatea Timișoara, Mihalașcu și Pascal — la Politehnica Iași, Vasiliu — la Agronomia Cluj) și, cu toate greutățile pe care le-a suportat formația prin plecarea lor, vom continua să-i îndrumăm pe sportivii noștri fruntași spre studiu, spre perfecționare profesională, împrospătînd — totodată — necontenit rîndurile echipei cu juniori pregătiți în pepinierele proprii. Socotim că în acest fel nu ne vom face decît datoria!

(Continuare în pag. a 2-a)

ULTIMELE ZILE ÎNAINTEA MECIULUI CU ECHIPA CEHOSLOVACIEI

LA SNAGOV, ÎN TABĂRA FOTBALIȘTILOR TRICOLORI

● Linia de atac a naționalei a fost definitivată: Lucescu, Dembrovschi, Dobrin, Iordănescu ● Este posibil ca Dumitru să nu fie recuperat ● Ușor accidentat, Radu Nunweiller n-a participat la antrenamentul de ieri după-amiază

Tricolorii exersează lovitura cu capul
Foto: Th. MACARSCHI

Joi, ora 11. Baza sportivă de la Snagov, atît de familiară celor ce urmăresc pregătirile loturilor noastre reprezentative, ne-a primit într-o ambianță de parcă ne aflam în întîmpinarea primăverii. Soare, lumină, nici pic de vînt, gazonul de un verde neașteptat pentru această perioadă, forfotă pe teren și în jurul lui.

Pe unii dintre tricolori i-am găsit în plin antrenament. Pe gazon se aflau **Răducanu, Ghiță, Domide, Anca, Iordănescu, Mocanu, Neagu, Vigu, Năstase** și **Vlad**. Această grupă, după cum ușor se poate observa, cu excepția portarilor, cuprindea pe cei care, la meciul de verificare, de miercuri, au fost rezerve sau jucaseră o repriză — Iordănescu și Năstase de pildă — sau cîteva minute, cazul lui Anca. Sub supravegherea lui **Titus Ozon**, toți deveniseră, pentru cîteva ore, parteneri de joc ai celor care vor fi titularii în fața cehoslovacilor.

Constantin ALEXE

(Continuare în pag. a 3-a)

ÎNCURAJĂRI DIN TOATĂ INIMA PENTRU ECHIPA NAȚIONALĂ

Au mai rămas numai două zile pînă la meciul de fotbal România — Cehoslovacia. Apropierea momentului în care cele două reprezentative naționale vor păși alături pe gazonul stadionului bucureștean „23 August" ridică la cote maxime interesul față de această confruntare fotbalistică, decisivă pentru desemnarea cîștigătoarei grupei întîi a campionatului european.

Cererile de bilete, din Capitală și din întreaga țară, au depășit cu mult capacitatea tribunelor (de menționat că din provincie vor veni pentru a asista la meci, prin excursiile organizate de O.N.T., aproape 20.000 de turiști), astfel că numeroși iubitori ai fotbalului care ar fi dorit să fie prezenți (duminică) pe stadion se văd nevoiți să se resemneze cu vizionarea partidei pe micul ecran.

Dar indiferent unde se vor afla în ziua meciului, sutele de mii de suporteri ai echipei naționale vor fi cu inimile — sîntem absolut convinși — alături de ea. Ne-o dovedesc, printre altele, sutele de scrisori care sosesc în aceste zile pe adresa Consiliului Național pentru Educație Fizică și Sport, a federației de fotbal, ca și a ziarului nostru. Într-un consens unanim, oameni de cele mai diferite vîrste și profesiuni, din toate colțurile țării, își exprimă prin cuvinte calde, emoționante, încrederea în purtătorii culorilor naționale, îi asigură de afecțiunea lor, îi încurajează.

Aceste înflăcărate dovezi de fidelitate, de simpatie, care duminică, pe stadion, vor lua, fără îndoială, forma încurajărilor verbale entuziaste și susținute, constituie un neprețuit stimulent pentru jucătorii noștri, din partea cărora se așteaptă o deplină dăruire în extrem de dificila confruntare cu echipa Cehoslovaciei.

Avem temeiul să credem că fotbaliștii tricolori vor ști să răspundă acestor manifestări generoase ale publicului nostru sportiv, care este cu toată inima alături de ei.

Primul meci internațional de box al sezonului

ROMÂNIA — R. D. GERMANĂ

Năstac — Brauske, o finală europeană ● Revanșa Zilberman — Wolke ● Favoriți certi: Pometcu, Vasile, Dobrescu

Sezonul internațional de box se inaugurează astă-seară la București cu un meci de mare atracție și fără îndoială de înalt nivel calitativ. Se întîlnesc în sala Floreasca reprezentativele de box ale României și R. D. Germane, extrem de bine cotate pe plan continental: dacă ar fi să respectăm clasamentul pe națiuni, întocmit după campionatele europene de la Madrid, cele două echipe se află pe locurile 1 și 5, deci în zona de elită a ierarhiei.

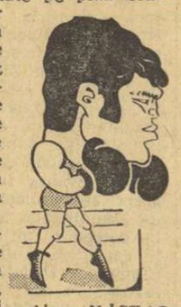

Alec NĂSTAC

De altfel, ultima confruntare europeană, de la începutul verii, ne oferă cea mai bună posibilitate de comparație, pentru a putea situa valorile celor două formații. Vor urca în ring astă-seară nu mai puțin de 9 medaliați ai întrecerilor din capitala Spaniei: 6 boxeri români (Aurel Mihai, Antoniu Vasile și Alec Năstac — argint, Constantin Gruiescu, Gabriel Pometcu și Horst Stump — bronz) și 3 boxeri din R.D.G. (Manfred Wolke și Ottomar Sachse — argint, Hans-Joachim Brauske — bronz). Iată, așadar, un corn al abundenței (plin cu medalii) care-și va revărsa bunătățile (însușirile tehnice și tactice) printre corzile catifelate ale sălii Floreasca, spre satisfacția spectatorilor.

Manfred WOLKE

Aceeași linie a campionatelor europene ne prilejuiește cîteva interesante incidențe. Iată unele exemple: Wolke și Victor Zilberman, de

Victor BANCIULESCU

(Continuare în pag. a 2-a)

Astă-seară, în sala Floreasca, de la ora 19:

	ROMÂNIA	R. D. GERMANA
Semimuscă	MIHAI AUREL	HORST WEINHOLD
Muscă	CONSTANTIN GRUIESCU	RAINER BLUM
Cocoș	VASILE IVAN	STEFAN FORSTER
Pană	GABRIEL POMETCU	NORBERT WARNKE
Semiușoară	ANTONIU VASILE	PETER FAMBACH
Ușoară	PAUL DOBRESCU	OLAF ROTH
Semimijlocie	VICTOR ZILBERMAN	MANFRED WOLKE
Mijlocie-mică	TUDOR NICOLAE	PETER TIEPOLD
Mijlocie	ALEC NASTAC	HANS-JOACHIM BRAUSKE
Semigrea	HORST STUMP	OTTOMAR SACHSE
Grea	ION ALEXE	DIETER LIMANT

Ca arbitru neutru va oficia **Eddie Thompson** (Irlanda). Vor arbitra **Werner Resch** și **Helmut Breit** (R. D. Germană), **Petre Epureanu** și **Virgil Cazacu** (România).

PROGRAM FESTIV DE PATINAJ ARTISTIC

Cu prilejul aniversării unui deceniu de activitate a secției de patinaj, clubul sportiv I.E.F.S. inițiază pentru iubitorii de patinaj artistic, un spectacol pe gheață în cadrul căruia vor evolua maestra sportului Elena Moiș, patinatorii fruntași Letiția Păcuraru și Dan Săveanu, campioni republicani, precum și alți membri ai lotului național de patinaj artistic.

Demonstrația festivă va avea loc sîmbătă, începînd de la ora 13.30, la patinoarul acoperit 23 August. Intrarea este gratuită.

DINAMO — 7-4 cu RAPID — este practic campioană la polo

La capătul unei partide în care a fost net superioară, Dinamo a reușit să învingă aseară pe Rapid cu 7—4, distanțîndu-se la patru puncte de adversara sa, diferență care în mod practic îi va aduce un nou titlu de campioană.

Meciul a început într-un ritm ametitor. Feroviarii au luat mingea de la centru, dar au ratat atacul; în faza imediat următoare, Kroner, scăpat singur într-un unghi favorabil trage puternic, dar Chețan blochează sigur. Nici nu au trecut 60 de secunde de joc și spiritele s-au încins. Ca și în tribune de altfel, unde cele două tabere de suporteri își încurajează frenetic echipele favorite. Arbitrul N. Nicolaescu intervine însă de fiecare dată prompt, temperînd zelul celor nervoși cu eliminări duble.

Primul gol al partidei a fost înscris după o fază mult controversată. Rapid se afla în atac și, menținîndu-și în pase repezi și va-

A. VASILIU

(Continuare în pag. a 2-a)

„Trofeul Carpați" la handbal masculin

ROMÂNIA ȘI IUGOSLAVIA — NEÎNVINSE ÎNAINTEA PARTIDELOR FINALE

GALAȚI, 11 (prin telefon). Aproape 3 000 de spectatori au umplut pînă la refuz tribuna elegantei Săli a sporturilor și tot atîția au rămas la uși, nereușind să intre în posesia atît de doritului bilet de intrare. Meciurile din această ultimă zi a preliminariilor au fost de un nivel mult mai bun, au oferit spectacole de calitate. Echipa României a repurtat o frumoasă și aplaudată victorie în fața redutabilului team al R.F. a Germaniei. Înaintea meciurilor finale de simbătă și duminică doar două formații sînt neînvinse: România și Iugoslavia.

ROMÂNIA A — R.F. A GERMANIEI 19—15 (14—8). Victorie clară, categorică, obținută la capătul unui joc foarte bun (în comparație cu evoluțiile anterioare ale primei noastre reprezentative). Echipa României a început în trombă, dornică să obțină un rezultat bun, să dea inimosului public gălățean — care a susținut-o cu frenezie de-a lungul celor 60 de minute — satisfacția unei victorii. Iureșului sportivilor noștri, handbaliștii vest-germani nu i-au putut rezista și astfel, în min. 11, scorul ne era net favorabil: 7—1. Golurile selecționatei României au fost înscrise din faze electrizante, de mare spectacol care au încîntat pur și simplu publicul.

În continuare, însă, jocul s-a echilibrat, formația noastră a slăbit ritmul și oaspeții au revenit, apropiindu-se la trei goluri: 8—5 (min. 20), 9—6 (min. 22), 10—7 (min. 24). În finalul reprizei, românii apasă din nou puternic pe accelerator și se distanțează.

În partea a doua a meciului, după un început ezitant, handbaliștii noștri își impun din nou superioritatea, condus în permanență cu un avans

Cronici transmise de
C. ANTONESCU și **T. SIRIOPOL**
Fotografie de
Dragoș NEAGU

(Continuare în pag. a 4-a)

Cu toată opoziția apărătorilor, Gruia reușește să înscrie din nou în poarta lui B. Sellenet. Fază din meciul România — Franța disputat miercuri la Galați.

În finala campionatului feminin de șah

RUNDA REMIZELOR!

BRAȘOV, 11 (prin telefon, de la corespondentul nostru). Runda a IV-a a finalei campionatului republican feminin de șah a marcat un vădit echilibru între jucătoare. 6 din cele 8 partide terminîndu-se nedecis! Iată rezultatele înregistrate: S. Makai — G. Baumstarc ½—½, M. Pogorevici — E. Rădăcină ½—½, E. Gogilea — E. Polihroniade ½—½, E. Chiș — M. Juncu 0—1, A. Gheorghe — M. Teodorescu ½—½, L. Bogdan — I. Miroslav ½—½, V. Zsigmond — V. Simu ½—½. S-a întrerupt partida R. Fărcaș — A. Gesticone. În clasament conduce **Suzana Makai** cu 3½ p.

Vineri dimineață se dispută „întreruptele" din primele zile ale finalei, iar după amiaza runda a V-a.

Carol GRUIA

În vederea meciului cu Progresul București

COMPONENȚA FORMAȚIEI DE TENIS DE MASĂ EPITOK BUDAPESTA

În vederea întîlnirii feminine de tenis de masă, Progresul București — Epitok Budapesta, contînd pentru sferturile de finală ale „Cupei campionilor europeni", clubul maghiar a anunțat că va deplasa în Capitală, următoarea garnitură: Zomgor, Hernadi, Barna, Voroș, însoțite de antrenoarea Șarolta Lukacs. După cum s-a mai anunțat, meciul va avea loc vineri 19 noiembrie.

Destinul sportiv al celei mai tinere Universități a țării

SPORTUL ESTE O COMPONENTĂ PRINCIPALĂ A VIEȚII ȘI UN INSTRUMENT DE LUCRU UNIVERSITAR

— apreciază prof. dr. ing. Victor Stănescu, prorector al Universității Brașov —

Brașovul, puternică citadelă industrială a României socialiste, va avea începînd din acest an și cea mai tînără universitate a țării, prin fuzionarea și dezvoltarea institutelor pedagogic și politehnic.

Reconsiderarea, într-o viziune nouă, a trăsăturilor specifice ale învățămîntului superior, noile direcții de dezvoltare, viitorul program de învățămînt și educație ne-au făcut să ne adresăm prof. dr. ing. **Victor Stănescu**, prorector al universității brașovene, spre a afla și coordonatele mișcării sportive și exercițiului fizic, viitorul destin sportiv al noii structuri organizatorice studențești.

— Este cunoscută afinitatea dv. cu sportul. Ea se datorește unei pasiuni personale sau este numai expresia unei convingeri pedagogice izvorîte din funcțiile formative și educative ale sportului?

— Atașamentul personal pentru ideea de sport și pentru practica exercițiului fizic se reazimă în mod echilibrat și pe antecedente sportive personale (ca fost component al echipelor universitare de fotbal și volei) dar și pe credința că ridicarea generațiilor tinere, formarea lor deplină nu poate fi concepută în afara acestei activități. Sportul practicat personal mi-a păstrat gustul pentru efort și mișcare. Calitatea de pedagog mi-a întărit și teoretic convingerile, lărgind dimensiunile înțelegerii în servirea ideii sportului în complexul fenomen al educației.

— Cu rezervă viitorul sportului de masă și de performanță în cea mai tînără universitate a țării?

— Sportul, în formele amintite, se bucură de frumoase tradiții la Brașov, deși rezultatele nu sînt, poate, de cel mai înalt nivel. Cadrul natural, prielnic oferit de împrejurimile Brașovului, a stimulat dragostea studentului pentru mișcare. Activitatea de masă în natură a fost favorizată de acest cadru, dar am resimțit și încă resimțim nevoia unor baze sportive proprii. Este o pro-

Mihai BIRA

(Continuare în pag. a 2-a)

ÎN CAMPIONATUL DE HOCHEI

„DUELUL LUNG" A ÎNCEPUT...

● Steaua a cîștigat prima manșă din confruntările sale cu Dinamo.

Ziua derbyurilor a animat campionatul de hochei. Tribunele au fost mai populate, atmosfera mai caldă, jocurile mai vii și — bineînțeles — mai echilibrate. S-au întîlnit între ele aspirantele la primele două locuri și cele care își dispută medaliile de bronz. Am avut totuși, impresia că pentru nivelul actual al hocheiului nostru, patinoarul „23 August" este... prea mare. Poate că peste cîțiva ani, cînd vor lucra în plin cele 16 stadioane de gheață preconizate să fie amenajate în actualul plan cincinal, ei se va dovedi prea mic. Cu cîtă nerăbdare așteptăm momentul acesta!...

Dar, și așa, după-amiaza hocheistică de joi a fost frumoasă. Agronomia și Avîntul au oferit o uvertură dinamică și promițătoare pentru meciul vedetă de la care se aștepta totul.

Și acum, cîteva scurte însemnări: **AGRONOMIA CLUJ — AVÎNTUL M. CIUC 5—4 (1—0, 2—3, 2—1).**

Studenții au făcut o partidă excelentă, au jucat în același ritm susținut toa-

Valeriu CHIOSE

(Continuare în pag. a 4-a)

Minutul 16 — satisfacție în rîndul echipei Steaua: Ioniță a deschis scorul printr-un șut plasat de la semidistanță.
Foto: V. BAGEAC

PROGRAMUL DEZVOLTĂRII CONȘTIINȚEI SOCIALISTE

ÎNALTA OBLIGAȚIE SOCIALĂ A PERFORMERULUI

În colectivul secției de mecanică grea unde lucrez și în cadrul clubului Progresul Brăila, unde activez ca sportiv, au fost studiate și dezbătute Documentele recentei Plenare a C.C. al P.C.R. cu privire la îmbunătățirea muncii politico-ideologice și cultural-educative.

În fața întregului nostru popor este trasat un vast program de acțiune și fiecărui cetățean îi revin în cadrul lui responsabilități înalte. Pentru că, așa cum arăta tovarășul NICOLAE CEAUȘESCU, noi, oamenii, vom trebui să-l înfăptuim, în folosul nostru și al urmașilor noștri.

Consider că în lumina acestui program politic de mare clarviziune, sportivii de performanță sînt așteptați să dea un răspuns ferm. S-a vorbit, s-a scris și s-a criticat nu o dată faptul că unii dintre sportivi manifestă lipsuri serioase la capitolele eticii și comportării în societate. Fără îndoială că asemenea cazuri există. Dar ar fi o greșeală să se creadă că o astfel de atitudine față de misiunea lor civică și socială ar fi caracteristică tuturor campionilor și performerilor. Cazurile criticate și criticabile sînt izolate. Cu atît mai mult, însă, trebuie să luptăm pentru lichidarea lor, deoarece sportivul fruntaș nu este un om oarecare, ci o persoană publică urmărită de mii și mii de oameni, o figură din care mulți copii și adolescenți își fac un model.

Succesul, victoria sportivă, sportul în general oferă mari satisfacții Te fac cunoscut, chiar celebru. Dar, în același timp, sportul de performanță presupune mari obligații sociale și este o datorie de onoare să le îndeplinim integral. Trebuie, așadar, să învățăm, să ne instruim, să muncim, să ne pregătim temeinic în profesiunea pe care o avem, precum și în ramura sportivă care o practicăm, pentru a răspunde astfel înaltelor cerințe exprimate în documentele de partid.

VASILE IORGA
muncitor,
maestru al sportului la lupte

UN PUTERNIC CENTRU

(Urmare din pag. 1)

tului voluntar, neimpus de nimeni, al celor care vin spre el.

Teoretic, așadar, lumea stadionului ar trebui să fie un univers al puritații morale depline, determinat de mesajul foarte nobil pe care îl difuzează. Din păcate, însă, lucrurile nu stau practic așa. Avem frecvente cazuri de sportivi care nu se încadrează în procesul de producție sau de învățămînt, se conduc după mentalitatea traiului fără muncă, umblă după căpătuială, se fac vinovați de manifestări care frizează actul antisocial. De toate aceste lipsuri nu sînt vinovați doar sportivii. Un mare grad de răspundere cade pe umerii celor investiți să le facă educația, să-i îndrume, să-i povățuiască : antrenorii și profesorii, conducătorii unităților sportive, activiștii sportivi. Ce fel de muncă politico-educativă, de pildă, desfășoară acele cluburi sau asociații care ademenesc pe sportivi promițîndu-le diferite avantaje materiale nemeritate ? Sau cum poate fi caracterizată atitudinea acelor absolvenți ai Institutului superior care nu se prezintă la locurile unde au fost repartizați și rămîn în orașele unde au terminat facultatea, în speranța aciuirii pe lîngă o echipă modestă, cu prețul teribil al deprofesionalizării ?

Iată, deci, atîtea racile, neajunsuri și rămîneri în urmă împotriva cărora avem de luptat cu hotărîre și intransigență, iar lupta aceasta trebuie să înceapă prin ridicarea la cote mult mai înalte a exigenței față de propria noastră comportare, a celor chemați să educăm tineretul.

În lumina marilor responsabilități care ne revin în marea operă de educație preconizată de partid, colectivul Facultății de educație fizică din Oradea se angajează să nu precupețească nici un efort pentru a traduce în viață Hotărîrea C.C. al P.C.R., pentru a face din unitatea unde își desfășoară munca un puternic centru de educație comunistă.

SESIUNE ȘTIINȚIFICĂ JUBILIARĂ

(Urmare din pag. 1)

manent, educația fizică trebuie să vină cu destinderea, contribuind prin mijloacele ei la reducerea consecințelor oboselii psihice. Condițiile urbanizării continue și a industrializării intensive obligînd la limitarea mișcării, într-un mediu nu totdeauna favorabil întăririi sănătății, *activitatea de educație fizică și sport trebuie să readucă pe copii în universul mișcării, al jocului, al întrecerii, în aerul mereu proaspăt al naturii.* În același timp, prin mijloacele de care dispune educația fizică și sportul, *activitatea tuturor cadrelor didactice trebuie să se orienteze spre cultivarea spiritului de disciplină, dar și al independenței în limitele și idealurile colectivității, al responsabilității, al dragostei de patrie.*

Transpunerea în viață a acestor idealuri trebuie să țină seama de universul moral și intelectual al vîrstei copiilor, de nivelul dezvoltării lor fizice și psihice, de aspirațiile și posibilitățile lor și ale societății. Important este — după cum sublinia prof. dr. *Leon Teodorescu*, rector al I.E.F.S. și vicepreședinte al C.N.E.F.S. — să facem din COPILUL de astăzi OMUL de mîine. *Modelul acestui om a fost înfățișat în mod strălucit, la recenta plenară a Comitetului Central al Partidului Comunist Român, de către secretarul general al partidului, tovarășul NICOLAE CEAUȘESCU.* La acest model, educația fizică și sportul poate contribui din plin cu nenumăratele sale mijloace. *Important este ca toți profesorii și lucrătorii din domeniul educației fizice și sportului, prin activitatea și preocupările lor științifice, să aibă permanent în vedere modelul comunistului de mîine.*

Sublinierea acestor idei este deosebit de importantă, nu numai pentru îmbunătățirea continuă a caracterului și conținutului activității de educație fizică și sportivă școlară, ci și pentru orientarea viitoare a cercetărilor și studiilor științifice din acest domeniu.

În spiritul acestor idei, sesiunea jubiliară de la Bacău a scos în evidență necesitatea desfășurării continue a unui dialog larg între specialiști, a unui schimb de opinii competente și constructive, care să cuprindă atît problematica deosebit de variată a formării și educării tinerei generații, cît și acțiunea tuturor factorilor cărora le revine nobila misiune de a investi personalitatea copilului de astăzi cu sănătatea morală și fizică a comunistului de mîine.

RUGBY

LOTUL ÎN VERVĂ: 10 „ESSAI"-URI ÎN MECIUL CU CONSTRUCTORUL

Lotul național de rugby a avut joi după-amiază un nou test public, de data aceasta în compania divizionarei B, **Constructorul**. A fost un test reușit, convingător, poate mai puțin prin prisma rezultatului (47—7 pentru selecționabili) și mai mult prin vivacitatea jucătorilor, prin maniera în care ei au înțeles să se dăruiască întrecerii sportive. S-au evidențiat, în ordine, **Dărăban** (care realizează o netă schimbare în concepție și în comportare), **Rășcanu** (același jucător penetrant și robust fizic și sufletește), **Baciu** (a jucat impecabil, o repriză, în ciuda faptului că nu este încă restabilit), **Bucoș** (o prezență remarcabilă în lot, pe postul de „uvertură") și **Radu Ionescu** (o aripă lucidă și neobosită).

Prof. Al. Teohlovici și P. Cosmănescu, antrenorii coordonatori au avut — ca și acum cîteva săptămîni, la primul trial — unele dificultăți în alcătuirea echipei. Inițial a fost trimis în teren XV-le : **Baciu, Popovici, Dinu — Șerban, Postolache — Dărăban, Iftimie, Rășcanu — Florescu, Bucoș — Constantin, Nica, Nicolescu, Suciu, Durbac.** Pe traseul partidei datorită unor accidentări, au fost necesare o serie de modificări : a ieșit Baciu și a fost mutat Popovici pe postul său, intrînd Iorgulescu ca talonor. În linia a II-a, Postolache a fost înlocuit cu Atanasiu. În linia a III-a, Țața și apoi Bărgăunaș au luat locul lui Rășcanu, Florescu a fost înlocuit, inițial, de Bărgăunaș și apoi de Țața, iar Bucoș de Marinescu. În fine, o schimbare și pentru linia de treisferturi : Suciu a cedat locul lui **R. Ionescu.**

Lotul a înscris 10 „essai"-uri prin **Constantin** (3), **Rășcanu** și **Florescu** (cîte 2), **Suciu, Popovici** și **Iorgulescu**, dintre care două transformate de **Florescu** și **Durbac, Marinescu** a stabilit scorul final printr-un drop. Pentru Constructorul au punctat **Cochia** (drop) și **Gheorghiu** (essai).

Tiberiu STAMA

VOLEI

ACTE DE INDISCIPLINĂ CURMATE CU PROMPTITUDINE

Datorită muncii educative desfășurată cu sportivii, actele de indisciplină sînt destul de rare în activitatea voleibalistică. Dacă se mai comit, totuși, unele abateri, ele sînt, fără îndoială, consecința fisurilor încă existente în procesul instructiv-educativ al sportivilor. Prompță, însă, federația de specialitate intervine și sancționează cu severitate pe cei care se dedau la acte reprobabile care tulbură buna desfășurare a competițiilor. Așa a făcut și săptămîna aceasta cînd, după analizarea unor încălcări de la etică și disciplină, a dispus următoarele măsuri :

— meciul Viitorul Bacău — Politehnica Timișoara (div. A masc.) se va juca fără public deoarece, în ultimele două întîlniri, spectatorii băcăuani nu au avut o comportare corectă, iar A. S. Viitorul nu a luat măsuri pentru protejarea arbitrilor ;

— interdicție pentru **Cornel Bianu** (din conducerea secției de volei a C. S. Progresul) de a participa (pînă la sfîrșitul primului tur al diviziei A) în calitate oficială la întîlnirile echipei, deoarece la jocul **Progresul — Politehnica Galați** a avut o atitudine necuviincioasă față de arbitru ;

— suspendarea pe timp de un an a antrenorului **V. Perescu** (Liceul economic Tg. Jiu) pentru folosirea neregulamentară a unei jucătoare și împiedicarea identificării voleibaliștei respective ;

— suspendarea pe timp de o etapă a jucătoarei **Mihaela Ceaușu** (Șc. sp. Piatra Neamț) pentru atitudine reprobabilă față de arbitrul secund ;

— avertizarea antrenorului **Gh. Horhath** (C.F.R. Timișoara)) pentru atitudine necorespunzătoare față de arbitrul secund ;

— avertizarea secției de volei **Vagonul Ploiești** pentru lipsă de preocupare în educarea sportivilor și a antrenorului.

Sîntem convinși că aceste sancțiuni vor găsi ecoul cuvenit în rîndul celor sancționați și vor constitui, totodată, un avertisment pentru cei care mai sînt încă tentați să încalce disciplina. În acest sens, considerăm necesar ca birourile secțiilor să întărească munca educativă cu voleibaliștii pe toate planurile.

SCRIMA

În organizarea F.R.S. și a ziarului „SPORTUL"

FINALIȘTII „CUPEI ROMÂNIEI" ȘI VOR DESEMNA CÎȘTIGĂTORII

Sfîrșitul acestei săptămîni este marcat printr-un eveniment deosebit în lumea scrimerilor noștri — finalele „Cupei României", cea de a doua competiție autohtonă de anvergură, după campionatele naționale.

Organizată de Federația română de scrimă și ziarul „Sportul", finalele reunesc la start trăgătorii de elită ai țării, prezenți în mari competiții — J.O., campionate mondiale și europene — și alături de ei scrimeri care aspiră la consacrare. Firește că întrecerea din sala Floreasca II constituie o asemenea modalitate.

Desfășurate în preajma unui alt eveniment din lumea scrimei, de fapt cel mai important din acest sezon — și anume Campionatele Balcanice de la Atena (24—28 noiembrie) — finalele „Cupei României" reprezintă un binevenit test pentru sportivii țării noastre care vor face deplasarea în capitala Greciei.

Iată, de altfel, și trgătorii finaliști.

Floretă bărbați : Țiu, Ardeleanu, Falb (Steaua), Mureșan, Costescu, Habala (Universitatea București). Dinu (Progresul București), Cristof (Petrolul Ploiești), Vlad, Neagu (Politehnica Iași), Buricea (Șc. sp. 1 București), Moise, Kuki, Szentkiraly (Olimpia Satu Mare), Henter (Politehnica Timișoara), Hetz (Șc. sp. Oradea).

Floretă fete : Ileana Drîmbă, Ecaterina Stahl, Ana Pascu, Suzana Ardeleanu (Steaua), Lucia Briscan, Sofia Orban (Medicina Tg. Mureș), Maria Salai, Ana Halchin, Nina Halchin (Universitatea București), Eva Lökos, Ecaterina Fenyes (Crișul Oradea), Aurora Crișu, Mariana Ostafi (Viitorul București), Iudith Haukler, Maria Lazăr, Gabriela Garda (Olimpia Satu Mare).

Spadă : Al. Istrate, Moldonschi, Bălan (Steaua), Ciocodeică (Progresul Buc.) Zidaru (Cl. sp. Șc.), Angelescu (Poli Iași), Pongrat (Medicina Tg. Mureș), Trifu, Ștefănescu (Dunărea Giurgiu), V. Orban, P. Szabo (C.S.M. Cluj), Al. Mironov, Isăilă, Duțu, Podeanu (Electroputere Craiova), Sepessi (Olimpia Satu Mare).

Sabie : Irimiciuc, Popescu, Nic. Ioan (Poli Iași), Vintilă, C. Nicolae, Alexe, Nilcă, Bădescu, Culcea (Steaua), C. Marin (Viitorul), Pop, Busch, Z. Rohoni (C.S.M. Cluj), Spînu (Petrolul Pl.), Ioachim (Poli Timișoara), Varga (Șc. sp. Oradea).

Așadar, cîte 16 finaliști la fiecare probă. Concursurile se vor desfășura sistem turneu (fiecare cu fiecare). În caz de egalitate între primii doi clasați se va trage

Iosif Sepessi (Olimpia Satu Mare), unul dintre favoriți în proba de spadă

un asalt de baraj. La punctaj egal între ceilalți finaliști, clasamentul se va stabili pe bază de indici.

Programul a fost fixat astfel :

Sîmbătă la ora 8 și 17 — floretă fete și spadă ; duminică, de la ora 8 și 17 — floretă bărbați și sabie.

Ca și în anii precedenți, redacția ziarului Sportul va oferi cupe unor finaliști care se vor remarca prin eficacitate și pregătire tehnică, printr-o ținută sportivă deosebită. Deci, un argument în plus pentru participanți de a se evidenția la finalele acestei importante competiții republicane. **(t. st.)**

POLO

DINAMO 7—4 CU RAPID

(Urmare din pag. 1)

riate poarta lui Huber. Feroviarii au depășit însă perioada de 45 de secunde, dar fluierul secretariatului a fost pur și simplu acoperit de vacarmul din jurul piscinei, astfel că golul lui Miu a fost pe bună dreptate anulat. Sesizînd situația, Zamfirescu a sprintat singur spre poarta adversă, creînd echipei sale situație de „om în plus" în atac. El a primit mingea în poziție clară și a șutat imparabil: 1—0, scor cu care s-a încheiat prima repriză...

Au urmat 5 minute în care Dinamo mult mai calmă, cu avantaj minim pe tabela de marcaj, a răspuns cu luciditate la atacurile cu totul dezorganizate ale formației feroviare. Szabo și coechipierii săi, înoată mult, fac eforturi deosebite, dar acțiunile lor sînt lipsite de clarviziune. Așa se face că Miu a ratat la situație de „om în plus", iar Szabo a tras un penalty în brațele lui Huber. Campionii, în schimb, au știut să speculeze la maximum toate fisurile apărării adverse. La o acțiune care nu prevestea nimic deosebit, Kroner a pasat în fața porții lui Novac și acesta, înălțîndu-se puternic, a reluat din fața lui Chețan, stupefiat (2—0). Apoi, la o situație de superioritate numerică, datorată greșelii lui Țăranu, Dinamo a majorat scorul (3—0) prin Zamfirescu. Se va repeta oare situația din returul campionatului, cînd campionii au condus la un scor asemănător după două reprize?

Debutul celui de al treilea „sfert" aduce Rapidului un nou penalty, dar — stupoare în tabăra feroviară — Cornel Rusu șutează în bară. În minutul următor, la o fază absolut identică, Novac beneficiază de o aruncare de la 4 metri. El a plasat însă balonul puternic, sub bară, și Dinamo a ajuns la 4—0. Era evident că echipa campioană, în vervă deosebită, domina clar, manifestînd o netă superioritate. Pînă la sfîrșitul reprizei au mai înscris Miu (Huber era ieșit din poartă) și Culineac pentru Rapid, respectiv Dan Frîncu de două ori în favoarea dinamoviștilor.

La scorul de 6—2, exprimînd diferența de valoare dintre cele două formații în partida de aseară, meciul a fost practic încheiat. Dinamo a oprit motoarele, Rapid a mai redus din handicap (4—6), iar tînărul Viorel Rus a pecetluit în ultimele secunde scorul partidei: 7—4 (1—0, 2—0, 3—2, 1—2). Corect și autoritar arbitrajul lui N. Nicolaescu.

În deschidere, Voința Cluj a întrecut pe I.E.F.S. cu un scor identic 7—4 (0—1, 3—2, 1—0, 3—1).

Astăzi, de la ora 18, sînt programate meciurile Dinamo — Voința și Rapid — I.E.F.S.

LUPTE

Bogat program competițional

ULTIMA ETAPĂ LA GRECO-ROMANE

Duminică — la București, Satu Mare, Bacău și Oradea — au loc ultimele reuniuni din cadrul campionatului republican pe echipe — divizia A (greco-romane). Această etapă de încheiere a competiției este așteptată cu interes de către competitoare, întrucît ea poate aduce modificări și în cele două plutoane fruntașe care vor intra în turneul final pentru desemnarea echipei campioane. De asemenea, în seria Est, se va stabili formația care retrogradează — Steagul roșu Brașov sau Pescărușul Tulcea (în seria Vest se cunoaște: C.S.M. Reșița).

Iată programul etapei: **LA BUCUREȘTI — Rapid — Pescărușul Tulcea — Dunărea Galați; Metalul București — C.F.R. Timișoara — C.S.M. Reșița; LA SATU MARE — Olimpia — Vulturii textila Lugoj — Steaua; LA ORADEA — Crișul — C.S. Pitești — Electroputere Craiova; LA BRAȘOV: Steagul roșu — Progresul București — Iprofil Rădăuți; LA BACĂU — A.S.A. — Dinamo București — Mureșul Tg. Mureș.**

Înaintea acestei etape clasamentele la greco-romane se prezintă astfel: SERIA EST: **1. Dinamo București 42 p, 2. Progresul București 38 p, 3. Rapid București 34, p. 4. Iprofil Rădăuți 26 p, 5. A.S.A. Bacău 26 p, 6. Dunărea Galați 26 p, 7. Mureșul Tg. Mureș 22 p, 8. Steagul roșu Brașov 19 p, 9. Pescărușul Tulcea 19 p.** SERIA VEST: **1. Steaua 42 p, 2. Metalul București 37 p, 3. Vulturii textila Lugoj 31 p, 4. C. S. Pitești 29 p, 5. Electroputere Craiova 28 p, 6. C.F.R. Timișoara 28 p, 7. Crișul Oradea 24 p, 8. Olimpia Satu Mare 21 p, 9. C.S.M. Reșița 17 p.**

★

Meciurile restante (individuale), atît la libere cît și la greco-romane, se vor ține la Galați în zilele de 20 și 21 noiembrie.

Turneul final pentru desemnarea echipelor campioane la lupte libere și greco-romane va avea loc în zilele de 2—3 decembrie în București. La libere se cunosc finaliștele: **Steaua, Steagul roșu Brașov, Metalul Tîrgoviște, Dinamo București, Dunărea Galați și Lemnarul Odorheiul Secuiesc.**

LA GALAȚI, O MARE COMPETIȚIE REZERVATĂ JUNIORILOR

Începînd de marți, Palatul sporturilor din Galați va găzdui o mare competiție rezervată luptătorilor din tînăra generație. Este vorba de cea de a VI-a ediție a **Concursului republican de toamnă al juniorilor** (mici și mari). La întreceri vor fi prezenți peste 200 de concurenți din 30 de județe. În programul inițial s-a făcut o modificare, în sensul că primii vor intra în concurs sportivii de la libere (16—18 noiembrie), apoi cei de la greco-romane (19—21 noiembrie). F. R. Lupte și comisia județeană de lupte Galați vor asigura competiției condiții optime de desfășurare. Meciurile vor fi conduse de către cei mai buni arbitri divizionari.

FINALA CAMPIONATULUI DE CALIFICARE

Biroul F.R.L. a omologat ultimele rezultate ale campionatului de calificare pentru divizia A la greco-romane și libere. Deci, pentru confruntarea de la Brașov (27 noiembrie — libere și 28 noiembrie — greco-romane) au obținut dreptul de a participa formațiile: **LIBERE — Monatorul Pitești, Autosport Sf. Gheorghe, Jiul Petrila, Dinamo Brașov; GRECO-ROMANE — Voința Constanța, A.S.A. Cluj, Aluminiu Slatina și C.S.O. Cimpulung Muscel.** Primele două clasate, la fiecare stil, vor evolua, începînd din primăvară, în prima categorie a campionatului republican pe echipe.

BOX

România — R. D. Germană

(Urmare din pag. 1)

pildă, sînt vechi cunoștințe, încă de la trecutele confruntări continentale, de la București, cînd victoria directă a fost de partea lui Zilberman. La Madrid, Wolke este învins greu în finală (2—3) de către campionul maghiar Kajdi, același care îl eliminase pe Zilberman. Am putea spune, așadar, că astă-seară vom vedea **revanșa învinșilor la categoria semimijlocie.** Și mai plină de semnificație este întîlnirea de la categoria mijlocie. Dacă luăm în considerație dificultatea cu care campionul sovietic Iuoțiavicius i-a învins : în semifinală pe Brauske (4—1) și mai ales în finală pe Alec Năstac (3—2), atunci sîntem îndreptățiți să intitulăm meciul Năstac — Brauske de astă-seară drept **o adevărată finală europeană !** În același mod, ținînd seama de faptul că iugoslavul Parlov i-a eliminat : pe Stump în semifinale și pe Sachse în finală, se poate spune că vom asista în sala Floreasca la **lupta pentru locul 2 în Europa la categoria semigrea !** Alte coincidențe (deși — prin jocul sorților — nici un boxer din R.D.G. n-a întîlnit la Madrid pe vreunul din România) ni-l arată pe Peter Fambach eliminat în primul tur de maghiarul Orban, învins la rîndul său de Antoniu Vasile în semifinale, sau pe Dieter Limant, învins în sferturi de finală de Hussing, același care dispusese și de Ion Alexe.

Pentru echipa României nu va fi un meci prea ușor. Formația adversă mizează în special pe cumulul de experiență al componenților (a căror medie de vîrstă este de aproape 25 de ani) și pe buna lor pregătire tehnică, bine cunoscută fiind preferința antrenorilor din R.D.G. pentru exactitatea și corectitudinea loviturilor, și mai puțin pentru finețe sau fantezie. Tocmai aici încep atuurile boxerilor români, la care se adaugă — ca elemente esențiale — buna lor pregătire fizică generală și combativitatea, spiritul de luptă care-i animă în meciurile internaționale.

Pentru pugiliștii din ambele formații, partida de astă-seară reprezintă, într-un fel, sala de așteptare înaintea călătoriei spre turneul olimpic de anul viitor. Pentru fiecare dintre ei important este să... nu adoarmă în această sală ! Cerința devine cu atît mai vitală pentru boxerii noștri fruntași cu cît locurile pentru München sînt departe de a fi definitivate și, mai ales, în circumstanța unui viguros asalt al candidaților tineri spre lotul seniorilor (în mentalitatea unora chiar : senatorilor).

După opinia noastră, în întîlnirea de astă-seară, Gabriel Pometcu, Antoniu Vasile și Paul Dobrescu au șanse certe de a obține victoria. La categoriile mici, căile spre biruință sînt deschise (dar nu fără eforturi) boxerilor români; cu interes este așteptat debutul lui Vasile Ivan. De la categoria semimijlocie în sus, sarcina pugiliștilor noștri devine tot mai grea. Wolke, Tiepold, Brauske, Sachse și Limant sînt adversari de temut ; pentru a-i învinge este necesară concentrarea maximă a potențialului de luptă, caracteristică lui Alec Năstac, de pildă, care poate da tonul.

AUTOMOBILISM

Pentru cupele „SPORTUL" 39 de concurenți la startul circuitului de viteză de la Brăila

Scriam miercuri că circuitul de viteză de la Brăila, organizat de A.C.R. și ziarul Sportul (pentru reușita căruia se străduiesc și cluburile locale Progresul și Unirea Tricolor) a stîrnit un mare interes în rîndurile automobiliștilor. Acest interes a fost confirmat de ultima zi de înscriere, care a ridicat la 39 numărul participanților. Parcurgînd lista concurenților, constatăm lărgirea ariei geografice prin prezența la start și a unui brașovean (Horst Graef cu B.M.W. 2002 TI) și a trei ieșeni (Dinu Hutu — Dacia 1100 — Sorin Brăescu și Ștefan Tilică — Fiat 850). **Prezența a 39 de alergători din șapte orașe este primul succes al acestui circuit de viteză.** El urmează să fie confirmat de desfășurarea întrecerii propriu-zise, de lupta care se va angaja în cadrul celor trei clase în care vor fi repartizați concurenții. Ceea ce putem spune de pe acum este că se promite spectatorilor brăileni o dispută deosebit de interesantă, care fără îndoială va pasiona. Afirmația este îndreptățită de prezența în clasa I a 18 mașini de valori apropiate, între care mai multe Fiat-uri 850 cupe și un Inocenti Mini Moris. De altfel în această clasă brăilenii vor avea ocazia să vadă o întreagă familie pe roți, alături de cunoscutul nostru campion **Eugen Ionescu Cristea** fiind prezent la start fratele său **Alexandru** (campion de motociclism) și tatăl lor, **Nicolae Ionescu Cristea**, de asemenea campion la motociclism în anii '30—40.

În clasa a II-a, a Daciilor, sînt înscriși 13 concurenți dintre care amintim pe reprezentanții U.A.P., piteștenii **Gheorghe și Florin Morassi, Ion Girjoabă, Ilie Olteanu** și bucureșteanul **Dumitru Novac,** între care se pare că se află viitorul cîștigător. Mai puțin numeroase sînt mașinile mari (8) din care cauză cele de 1300 cmc (R 8 Gordini și Dacia 1300) vor alerga împreună cu B.M.W. 2002 TI pilotată de Horst Graef și Alfa Romeo 1600 condusă de Vasile Szabo. Dar poate tocmai această comasare a claselor III și IV va face mai interesantă întrecerea, măiestria piloților de pe R 8 Gordini **(Eugen Ionescu Cristea și Ladislau Borbely)** și cai putere ai acestor mașini speciale de concurs putînd suplini diferența de capacitate cilindrică. În orice caz și din punct de vedere tehnic și spectacular circuitul de viteză de la Brăila promite să întrecă așteptările, confirmînd ceea ce se știe dar se vrea verificat : **atracția întrecerilor de viteză, această principală formă de întrecere din sporturile motorizate.**

De pe cuprinsul țării

„CUPA CASTANILOR" LA CĂRTURI

Pe asfaltul străzii „Vasile Alecsandri" din Baia Mare, într-un frumos decor de sfîrșit de toamnă, s-au desfășurat nu de mult întrecerile primei ediții a „Cupei Castanilor" la carting, organizată de Casa pionierilor și filiala Automobil Clubul Român din Baia Mare, în colaborare cu Consiliul județean pentru educație fizică și sport Maramureș.

După o dispută interesantă, urmărită de un mare număr de spectatori, competiția s-a încheiat cu victoria pionierilor din Baia Mare și Satu Mare, care și-au adjudecat victoria la clasele 50 cmc și, respectiv, 68 cmc.

Iată rezultatele tehnice : băieți — cl. 50 cmc : **Arcadie Papp** (Casa pionierilor Baia Mare) 1:74 ; cl. 68 cmc : **Radu Ratonl** (C. P. Baia Mare) 1:20. Fete : cl. 68 cmc : **Isabela Pop** (Casa pionierilor Satu Mare).

Concursul s-a bucurat de o organizare atentă și prin reușita sa a servit popularizării sportului cu volan în rîndul celor mai tineri practicanți.

Vasile SĂSĂRANU — coresp.

PLOIEȘTI CROSUL DE TOAMNA

În cadrul frumoaselor manifestări sportive devenite tradiționale în acest sezon, zilele trecute a avut loc, la Ploiești, „Crosul de toamnă", întrecere organizată de Comitetul municipal U.T.C., cu ajutorul Consiliului județean pentru educație fizică și sport Prahova.

În ciuda timpului nefavorabil și a terenului accidentat, concursul s-a bucurat de un real succes, adunînd la start peste 1 000 de tineri și tinere din școlile, uzinele și instituțiile ploieștene, oferind întreceri pasionante și echilibrate.

Pe echipe, victoria a revenit Grupului școlar comercial (fete 600 m), Liceului economic (fete 800 m), Liceului de chimie (băieți 1000 m) și Liceului profesional UCECOM (băieți 1500 m), cîștigătorii probelor individuale fiind: **Liliana Chelba** (Liceul nr. 5) — 600 m fete; Dan Dogaru (Liceul nr. 1) — 1 000 m băieți; **Constanța Muzas** (Centrul școlar chimie) — 800 m fete ; **Dumitru Necula** (Liceul nr. 2) — 1 500 m băieți.

T. DINU — coresp.

AMENAJĂRI LA BAZA SPORTIVĂ PETROLUL MOINEȘTI

Recent, cu sprijinul material acordat de Consiliul județean al Sindicatelor Bacău și sub îndrumarea Consiliului județean pentru educație fizică și sport, baza sportivă a asociației Petrolul Moinești a cunoscut importante modificări și îmbunătățiri. Astfel, perimetrul de joc a fost împrejmuit cu un gard din prefabricate, iar terenul de fotbal a fost mărit. În incinta stadionului, a fost construită o clădire, în care sînt amenajate vestiarele, baia, un punct sanitar, instalații moderne, prevăzute cu încălzire centrală.

De menționat că lucrările — supravegheate îndeaproape de președintele asociației sportive Petrolul Moinești, Cezar Vătănenu — s-au realizat într-un termen scurt, oferind tinerilor amatori de sport din Moinești condiții îmbunătățite pentru practicarea exercițiului fizic.

Alexandru STOIANOVICI — coresp.

„CUPA ROMÂNIEI" DIN NOU LA... TURDA !

În cadrul manifestărilor jubiliare legate de aniversarea unei jumătăți de secol de la intrarea în funcțiune a Fabricii de sticlă din Turda, zilele trecute s-a desfășurat în localitate o întîlnire amicală de fotbal între fostele cîștigătoare ale „Cupei României", Arieșul Turda (deținătoarea ediției 1961 a trofeului) și Universitatea Cluj (cîștigătoarea Cupei în 1965).

În fața unui public numeros, idolii de ieri ai stadionului — Ivănuc, Petru Emil, Marcu, Mureșan, Moldovan, Băluțiu, Ursu — au oferit o întrecere atractivă, încheiată cu victoria gazdelor, cu scorul de 3—1 (2—0). Cele patru goluri au fost înscrise de Cucu (min. 37), Ursu (min. 49) și Băluțiu (min. 22 și 55), ultimul marcînd primul gol pentru Arieșul și cel de al doilea pentru... Universitatea, echipă la care a evoluat cîțiva ani după „lansarea" datorată Arieșului.

Petru LAZĂR — coresp.

„ANUL ATLETISMULUI ȘCOLAR"

După cum ne informează corespondentul nostru Dinu Glăvan, din Reșița, la sfîrșitul săptămînii trecute peste 500 de elevi din acel municipiu, au participat, în cadrul „Anului atletismului școlar", la o nouă manifestare, cuprinzînd probe de 100 m, înălțime, ștafetă și cros.

În pofida timpului friguros și a ninsorii, peste 250 de participanți au oferit o atractivă întrecere de cros, la sfîrșitul căreia s-au desemnat următorii cîștigători : fete — **Ana Georgiu** (cl. V—VI) și **Lavinia Preda** (cl. VII—VIII) ; băieți : **Ion Paulescu,** respectiv **Ion Lascău.**

În probele de atletism cele mai promițătoare rezultate au fost realizate de M. Preda (11,7 pe 100 m), M. Bălănescu (13 s pe 100 m fete) și M. Mureșan (1,25 m la înălțime fete).

ȘEDINȚA COMISIEI CENTRALE DE MEDICINĂ SPORTIVĂ

Recent, a avut loc ședința Comisiei centrale de medicină sportivă în care s-a prezentat o informare privind stadiul actual al problemelor medicale legate de pregătirea olimpică, acțiunile interne și internaționale desfășurate în anul 1971 și diverse alte acțiuni.

În concluzie, a fost elaborat un plan de măsuri care urmează a fi prelucrat cu medicii loturilor olimpice și organele tehnice investite cu responsabilități în pregătirile pentru J.O.

DESTINUL SPORTIV AL CELEI MAI TINERE UNIVERSITĂȚI

(Urmare din pag. 1)

blemă nevralgică, care grevează atît sportul de masă, programul de școlarizare al orelor de educație fizică, cît și secțiile de performanță. Sperăm că în viitor lucrurile se vor aranja pe un făgaș mult mai propice prin intrarea în funcțiune a bazei sportive de la Dîrste, aflată în curs de amenajare, concepută pentru a cuprinde pîrtii de schi, terenuri de fotbal, volei, baschet și handbal, bazin de înot și un camping și a sălii de sport din incinta clădirii universității care se construiește pe Dealul Morii. Aceste baze vor asigura un crescendo activității sportive, sala îndeosebi va suplini o parte din lipsurile resimțite mai ales în timpul iernii.

— Brașovul este unul din orașele cu multe stadioane. Unul din ele — poate cel municipal — nu ar căpăta o destinație socială mai adecvată dacă ar fi afectat pregătirii celor 4700 studenți, decît să fie păstrat ca o rezervă și o dublură a bazei sportive a clubului Steagul roșu ?

— Ni se pare stranie destinația actuală, echivocă, iar pentru noi soluția ar fi extraordinară. Ar avea marele avantaj că se află și în vecinătatea complexului studențesc. Problemele de finanțare, întreținere, gospodărire le-am putea rezolva din sutele de mii de lei pe care le plătim anual, drept chirii pentru baze străine. Și, bineînțeles, stadionul ar putea și în continuare să găzduiască o parte a calendarului competițional brașovean.

— Pe lîngă dificultățile materiale obiective, reale, dar pe cale de rezolvare, adesea sportul se luptă pe planul concepției cu anumite mentalități. Care este situația la Brașov ?

— Au existat, desigur, reticențe ale unor cadre didactice — nu față de mișcarea sportivă, pentru că aici există unanimitate de păreri, sportul și mișcarea fiind componente principale ale vieții — ci față de anumiți sportivi de performanță, care neglijau școala, care nu înțelegeau necesitatea pregătirii lor bilaterale și reclamau, în numele sportului, avantaje contînue pe tărîm școlar. Acest punct de vedere accidental, minoritar și, de altfel, pe cale de dispariție, a născut un oarecare scepticism asupra posibilităților de racordare a sportului de performanță la activitatea profesională. Dar majoritatea a restabilit încrederea corpului profesoral în mișcarea sportivă de performanță (a celei de masă nu există dubiu) în posibilitatea reală a îmbinării armonioase a sportului de performanță cu formarea profesională.

★

Adevărul acesta demonstrat în numeroase sporturi și orașe ale țării este confirmat de însuși interlocutorul nostru, prof. dr. ing. V. Stănescu, fost sportiv de performanță.

„Dar sportul — reia interlocutorul nostru, are funcții formative verificate în ansamblul institutelor științifice didactice și educative. Trăsăturile de caracter, morale și de voință sînt excelent servite de sport și tocmai aceste calități fac din sport un instrument de lucru universitar. De altfel, în ceea ce privește Facultatea de silvicultură, studenții săi prin forța lucrurilor sînt avizați la mișcare în natură, la formarea unor deprinderi de mișcare și efort specifice profesiunii viitoare sau practicilor actuale de atelier în producție și pe șantiere. Mișcarea decurge din natura profesiunii lor. Aceste realități presupun stimularea și pregătirea pentru profesiune. Catedra de educație fizică, clubul universitar — care în curînd își va schimba titulatura — cît și celelalte cadre didactice pe concursul cărora contăm, fac dovada unui atașament, care ne determină să fim optimiști în ceea ce privește destinul sportiv al tinerei universități brașovene. De altfel, eforturile corpului profesoral se conjugă în mod fericit și cu preferința manifestă a studenților pentru sport și mișcare și în viitoarele înzestrări materiale care vor asigura cadrul organizatoric și material corespunzător unei tinere dar puternice cetăți universitare".

CITITORI DE LA ORAȘE ȘI SATE

Vă puteți informa asupra celor mai importante evenimente din țară și de peste hotare, citind ziarele și revistele preferate.

Pentru a vă asigura primirea lor cu regularitate, abonați-vă, la oficiile și agențiile poștale, factorii poștali sau difuzorii de presă din întreprinderi.

I.P.R.S. BĂNEASA

ANUNȚ

Întreprinderea de piese de radio și semiconductori Băneasa primește tineri între 15—18 ani pentru școala profesională, forma ucenicie în locul de muncă, în următoarele meserii :

- **STRUNGARI cu durata de pregătire 2 ani**
- **FREZORI cu durata de pregătire 2 ani**
- **LĂCĂTUȘI-MECANICI cu durata de pregătire 2 ani**

Înscrierile se fac pînă la 15.XI.1971 în baza unei cereri însoțită de următoarele acte :

— Certificat de studii, original
—

fotbal

În vederea meciului de duminică cu reprezentativa similară a Cehoslovaciei

ECHIPA DE TINERET A ȚĂRII NOASTRE PLEACĂ AZI LA PRAGA

Interes mare în jurul citirii ziarelor. Marcu, Cadar, Popovici, Ariciu, Olteanu și Simionaș vor să vadă cum este apreciată evoluția lor în meciul de verificare de la Alexandria Foto: V. BAGEAC

Aseară, la ora 22, l-am întîlnit pe Constantin, pe unul din culoarele Centrului „23 August" din Capitală. S-a oprit, pe rînd, în fața a opt uși, le-a deschis și închis cu grijă, apoi ne-a zîmbit cu chipul lui luminos:

— **Nu mai era nevoie** — ne-a spus — **dar am vrut să văd dacă s-au culcat. Totul e în ordine!**

Deci, punct final pregătirilor făcute de lotul reprezentativ de fotbal tineret al țării noastre. Am stat, deseori, în ultima vreme, în mijlocul acestui grup de tineri, speranțe certe ale fotbalului românesc. I-am urmărit la antrenamente și în jocurile de verificare, lăsîndu-mi o foarte bună impresie. E drept, poate unii s-au simțit ceva mai obosiți, poate că n-au dat tot ceea ce... așteptam de la ei în meciul de miercuri, cu Comerțul Alexandria. Dar nu-i motiv de gînduri negre. În autobuz, la înapoierea spre Capitală, vorbeam cu Marcu: **„Ai alergat mult astăzi" — îi spuneam. „Păcat că nu te-a înlocuit decît Simionaș". „Lăsați" — ne-a răspuns. „Să vedeți că la Praga vor alerga toți. Acolo o să avem și ritm în joc".**

Trebuie să-i credem pe acești tineri, care au devenit titulari în echipe de divizia A. Asigurarea pe care mi-a dat-o Marcu am mai primit-o și de la ceilalți. Am simțit garanții în ochii senini ai lui Broșovschi, în veselia dătătoare de optimism a lui Popovici. S-a exprimat, în acest sens, și Sătmăreanu II — acest tînăr de „fier". A întărit-o și delicatul Ștefan care, într-o seară, a cerut voie la antrenorul Gheorghe Ola să nu meargă la film pentru a rămîne în cameră să învețe (e student).

Toți membrii lotului știu că echipa cehoslovacă este puternică, dar nimeni nu crede că „11"-le cu care se vor confrunta este mai tare ca al nostru. La ora cînd citiți aceste rînduri, speranțele fotbalului românesc se află în drum spre Praga. Sperăm ca în capitala Cehoslovaciei, în meciul pe care-l vor disputa duminică dimineața la ora 10, reprezentanții noștri vor reuși un rezultat care să ducă la ocuparea locului I în grupa preliminară din Campionatul Europei pentru echipele de tineret.

Modesto FERRARINI

REZULTATE-CLASAMENT

În grupa preliminară a echipelor de tineret sînt angrenate trei reprezentative: **România, Cehoslovacia și Finlanda.** Pînă în prezent, în meciurile disputate s-au obținut următoarele rezultate: **România — Finlanda 1—0, Finlanda — România 1—3; România — Cehoslovacia 1—1; Cehoslovacia — Finlanda 1—1; Finlanda — Cehoslovacia 2—5.**

Înaintea meciului de duminică, clasamentul are următoarea înfățișare:

România	3	2	1	0	5	—	2 5
Cehoslovacia	3	1	2	0	7	—	4 4
Finlanda	4	0	1	3	4	—	10 1

Deci, echipei noastre îi este suficient, pentru a se clasa pe locul I al grupei, chiar și un rezultat de egalitate.

LOTUL COMPLET CARE FACE DEPLASAREA

Iată componența lotului de tineret care va pleca în această dimineață spre Praga:

PORTARI: **Ștefan** („U" Cluj), **Ariciu** (F. C. Argeș).

FUNDAȘI: **Niculescu** (Univ. Craiova), **Sătmăreanu II** (Dinamo), **Olteanu** (Steagul roșu), **Popovici** (U.T.A.), **Smarandache** (Steaua), **Hajnal** (A.S.A. Tg. Mureș).

MIJLOCAȘI: **Cadar** (Steagul roșu), **Simionaș** (Politehnica Iași), **Bölöni** (A.S.A. Tg. Mureș).

ÎNAINTAȘI: **Uifăleanu** („U" Cluj), **Lică** („U" Cluj), **Kun** (U.T.A.), **Broșovschi** (U.T.A.), **Marcu** (Steaua).

Antrenori: Gheorghe Ola și Gheorghe Constantin; medic: Filofteiu Ilea.

Conducătorul lotului: prof. **Ion Șiclovan.**

DUPĂ ULTIMUL JOC DE VERIFICARE A TEAMULUI CEHOSLOVAC

PRAGA 11 (**de la corespondentul Agerpres, C. Prisăcaru**). După întîlnirea de antrenament de la Tabor, unde reprezentativa Cehoslovaciei a întrecut echipa locală cu scorul de 8—1, antrenorul **L. Novak** a făcut următoarea declarație: **„Am încercat să jucăm în condiții cît mai apropiate de cele care ne așteaptă în meciul de la București, cu echipa României. Am practicat sistemul 4—3—3, am lăsat adversarul să-și dezvolte atacurile în jumătatea sa de teren și abia la centrul terenului reprezentativa noastră urma să atace, iar după cîștigarea balonului să dezvolte rapid atacul, și să controleze mișcarea celor trei jucători avansați... Sîntem mulțumiți, în general, de pregătirea jucătorilor noștri, cu excepția accidentării lui Zlocha, înaintea terminării întîlnirii. Mîine se va ști cît de serioasă este rănirea. Pollak a jucat o repriză și, după cît mi-am dat seama, rana lui veche nu i-a creat greutăți".**

Despre jocul de antrenament al echipei cehoslovace ziarul „SVOBODNE SLOVO" scrie: **„În meciul de ieri au fost rodați toți cei 17 jucători. O jumătate de oră gazdele au luptat pentru a obține un scor alb, ceea ce i-a ambiționat pe jucătorii reprezentativei noastre care, în următoarele 11 minute, au înscris 3 goluri. Cel mai mare interes l-a stîrnit participarea la joc a lui Pollak, la care nu s-au văzut urmările accidentului. În a doua jumătate a meciului, apărarea națională a slăbit".**

În divizia C

Unirea Dej — Viitorul Tg. Mureș 1—1 (1—1)

Partida Unirea Dej — Viitorul Tg. Mureș, din etapa a XII-a a campionatului diviziei C — seria a XI-a, disputată joi după-amiază, la Dej, s-a terminat cu scorul de 1—1 (1—1).

I. PRODAN — coresp.

JIUL — CORVINUL HUNEDOARA 1—0 (1—0)

Divizionara A Jiul a întîlnit, miercuri după-amiază, echipa Corvinul Hunedoara, pe care a întrecut-o cu scorul de 1—0 (1—0). Unicul gol a fost realizat de **Făgaș**, în min. 37. Libardi nu a jucat, deoarece a fost operat zilele trecute de apendicită și, deci, va fi indisponibil o scurtă perioadă.

S. BĂLOI, — coresp.

Duminică, în Capitală

STEAUA — FARUL

În cadrul pregătirilor ce le efectuează în vederea etapei de miercuri, echipele Steaua și Farul vor susține duminică, de la ora 10, pe terenul Ghencea, un joc amical. Partida va fi condusă de A. Münich.

A.S.J. Armata Tg. Mureș — Viitorul Gheorghieni 4—1 (1—1)

Joc util de pregătire. Golurile au fost marcate de Mureșan (min. 3 și 76), Fazekaș (min. 54), Orza (min. 80), respectiv, Publik (min. 18 din 11 m).

C. ALBU, coresp.

JUCĂTORII NAȚIONALEI CEHOSLOVACE

Iată cărțile de vizită ale unor jucători cehoslovaci care vor evolua duminică pe stadionul „23 August":

PORTAR: **Ivo Viktor** (Dukla Praga): 29 de ani — 1,82 m, 86 kg. De 6 ani component al primei reprezentative, fiind selecționat de 27 de ori pînă acum.

FUNDAȘI: **Karel Dobias** (Spartak Trnava): 22 de ani — 1,75 m, 68 kg; fundaș ofensiv; de 17 ori selecționat în națională. A fost desemnat cel mai bun fotbalist din Cehoslovacia în 1970. În ultimii doi ani nu a lipsit de la nici un joc internațional al primei reprezentative.

Vladimir Hrivniak (Slovan Bratislava): 26 de ani — 1,77 m, 72 kg; fundaș central, ultimul apărător în fața porții; 11 ori internațional. Calități: viteză, detentă, sigur în intervenții.

Vladimir Hagara (Spartak Trnava): 26 de ani — 1,80 m; 76 kg, 18 ori internațional. Calități: excelent tehnician, acoperă o mare zonă de teren.

MIJLOCAȘI: **Ladislav Kuna** (Spartak Trnava): 24 ani — 1,86 m, 80 kg, de 31 ori internațional. Este mijlocaș ofensiv. Foarte periculos în infiltrările pe care le face în acțiunile de atac.

Ivan Hrdlicka (Dukla Praga): 28 de ani, 1,75 m, 70 kg; de 9 ori internațional. A jucat mult timp înaintaș. Excelent tehnician.

Iaroslav Pollak (V.S.S. Kosice): 24 de ani, 1,73 m, 68 kg; 12 ori internațional. Tehnician de mare clasă, acoperă tot terenul; seamănă în toate privințele cu Bobby Charlton. Se spune că acum nu este în formă, așa încît prezența sa în echipă este incertă. Să renunțe antrenorul Novak, așa de ușor, la un om de bază, ca Pollak?

Ștefan Tomanek (S.V.L. Zilina): 23 de ani, 1,82 m, 77 kg; de două ori selecționat. Este un jucător dificil pentru orice adversar, prin intervențiile sale „tari".

ÎNAINTAȘI: **Jan Capkovic** (Slovan Bratislava): 23 de ani, 1,78 m, 73 kg, 11 ori internațional; extremă rapidă, foarte periculos în acțiunile ofensive.

B. Vesely (Sparta Praga): 26 de ani, 1,76 m, 72 kg; 16 ori internațional; extremă de mare finețe, rapid și excelent șuteur.

Zdenek Nehoda (Dukla Praga): 19 ani, 1,79 m, 74 kg, de două ori internațional. Un mare talent al fotbalului cehoslovac. Anul trecut, jucînd la Gottwaldov, a fost, împreună cu Adamec — golgeterul campionatului.

Pavel Stratil (Union Teplice): 26 de ani, 1,80 m, 74 kg; 8 ori internațional — jucător rapid, energic — excelent virf de atac.

● Antrenorul Novak nu a comunicat încă echipa probabilă. Dar, mai mult ca sigur, că marea majoritate a celor prezentați mai sus, vor figura în formația oaspeților.

cărți de vizită

Vladimir Hagara (Spartak Trnava): 26 de ani — 1,80 m; 76 kg, 18 ori internațional. Calități: excelent tehnician, acoperă o mare zonă de teren.

MIJLOCAȘI: **Ladislav Kuna** (Spartak Trnava): 24 ani — 1,86 m, 80 kg, de 31 ori internațional. Este mijlocaș ofensiv. Foarte periculos în infiltrările pe care le face în acțiunile de atac.

Ivan Hrdlicka (Dukla Praga): 28 de ani, 1,75 m, 70 kg; de 9 ori internațional. A jucat mult timp înaintaș. Excelent tehnician.

Iaroslav Pollak (V.S.S. Kosice): 24 de ani, 1,73 m, 68 kg; 12 ori internațional. Tehnician de mare clasă, acoperă tot terenul; seamănă în toate privințele cu Bobby Charlton. Se spune că acum nu este în formă, așa încît prezența sa în echipă este incertă. Să renunțe antrenorul Novak, așa de ușor, la un om de bază, ca Pollak?

Ștefan Tomanek (S.V.L. Zilina): 23 de ani, 1,82 m, 77 kg; de două ori selecționat. Este un jucător dificil pentru orice adversar, prin intervențiile sale „tari".

ÎNAINTAȘI: **Jan Capkovic** (Slovan Bratislava): 23 de ani, 1,78 m, 73 kg, 11 ori internațional; extremă rapidă, foarte periculos în acțiunile ofensive.

B. Vesely (Sparta Praga): 26 de ani, 1,76 m, 72 kg; 16 ori internațional; extremă de mare finețe, rapid și excelent șuteur.

Zdenek Nehoda (Dukla Praga): 19 ani, 1,79 m, 74 kg, de două ori internațional. Un mare talent al fotbalului cehoslovac. Anul trecut, jucînd la Gottwaldov, a fost, împreună cu Adamec — golgeterul campionatului.

Pavel Stratil (Union Teplice): 26 de ani, 1,80 m, 74 kg; 8 ori internațional — jucător rapid, energic — excelent virf de atac.

● Antrenorul Novak nu a comunicat încă echipa probabilă. Dar, mai mult ca sigur, că marea majoritate a celor prezentați mai sus, vor figura în formația oaspeților.

FOTBALIȘTII CEHOSLOVACI SOSESC ASTĂZI ÎN CAPITALĂ

În vederea meciului de duminică, cu reprezentativa României, echipa Cehoslovaciei sosește astăzi în Capitală în jurul orei prînzului.

CUPA DIANA SELECȚIONATA SECTORULUI IV A CÎȘTIGAT FINALA LA FOTBAL

Desfășurată miercuri după amiază pe terenul Flacăra roșie, finala „Cupei Diana" la fotbal a întrecut toate așteptările. În primul rînd, s-a văzut, după numărul și, mai ales, după componența spectatorilor (multe fete), succesul de care se bucură fotbalul feminin în rîndul amatorilor de sport din Capitală. În al doilea rînd, disputa dîrză, dorința aprigă de victorie și eforturile fetelor de a juca cît mai bine au demonstrat ponderea pe care această disciplină a început s-o aibă în preocupările sportive ale elementului feminin bucureștean. Ambele finaliste — reprezentantele sectoarelor I și IV — deși constituite de o perioadă de timp scurt (cu ocazia primelor întreceri ale Cupei) — formează două echipe în adevăratul sens al cuvîntului. După formațiile, care au luat ființă acum un an și activează în cadrul campionatului municipal, „Cupei Diana", îi revine meritul de a fi prilejuit apariția unui al doilea „eșalon" al fotbalului nostru feminin.

— **Tocmai de aceea** — ne-a spus printre altele **Valentin Ciomoiu**, antrenorul reprezentantei sectorului I — **am întîmpinat și noi, unele greutăți, inerente, ale începutului. Am dorit mai mult ajutor din partea celor care trebuie să ne sprijine. Fetele noastre nu vor să se oprească aici, la această finală a „Cupei Diana", ci să participe în anul viitor la un campionat organizat, de lungă durată.**

Sîntem de acord și noi cu rezolvarea doleanțelor și satisfacerea dorințelor noilor jucătoare de fotbal, Mia Radu, Antoaneta Capeț, Elena Opriș, Mariana Adam, Ecaterina Dumitru, Mihaela Miclea, Nina Crăiescu și a colegelor lor de echipă, salariate la „Telefoane". Dar, să amintim pe cîștigătoarea „Cupei Diana", reprezentativa sectorului IV, care a cîștigat finala pe Municipiu, cu scorul de 2—0, prin golurile marcate de Elene Ionescu (Crinul) și A. Mușat (Grafica). Iată și lotul întrebuințat de instructorul Ilie Lăcătușu, președintele asociației sportive „Grafica nouă": M. Voicu, A. Mingiță, M. Linte, E. Gostin, E. Dobriță, R. Manea, C. Stanciu, N. Coravu, A. Mușat, M. Floarea, D. Stancu, M. Burtea, și E. Ionescu — toate salariate ale întreprinderilor Crinul și Grafica nouă din sectorul IV.

Moment de dîrză dispută din meciul final al „Cupei Diana": a început repriza a doua și fotbalistele din sectorul IV nu sînt mulțumite doar cu scorul de 1—0... Foto: Costel BEREȘTEANU

— **După cele observate de mine** — a continuat **Ilie Lăcătușu** — **dintre toate disciplinele la care fetele s-au întrecut în cadrul „Cupei Diana", fotbalul s-a bucurat de cea mai mare priză. Au luat ființă echipe noi, fetele iubesc acest sport — într-un cuvînt, inițiativa a fost binevenită, întrucît a dat startul unor noi activități sportive în rîndul salariatelor bucureștene și a adăugat o nouă experiență, de care au nevoie cu siguranță în viitor, organizatorii.**

Așadar, roadele au început să apară...

Radu TIMOFTE

ZILNIC CÎȘTIGURI ÎN BANI ȘI AUTOTURISME LA LOZ ÎN PLIC

Lozurile cîștigătoare de bani și autoturisme apar fără întrerupere.

De la începutul anului și pînă în prezent, alți și alți cîștigători de autoturisme și premii în bani la sistemul Loz în Plic, se prezintă zilnic spre a-și ridica importantele cîștiguri obținute.

Printre ultimii cîștigători se numără și participanții: Popa Nica Ioan — com. Rucăr jud. Argeș — autoturism DACIA 1100; Pentecher Simion — Bistrița — autoturism DACIA 1100; Comșa Ion — Constanța — autoturism SKODA S 100; Pană R. Gheorghe — Oltenița — autoturism SKODA S 100 ș.a.

Cîștigurile în bani nu s-au lăsat nici ele mai prejos și continuă să iasă în întreaga țară.

Dintre ultimii cîștigători citățm pe: Istrate Iuliana — Bistrița — 20.000 lei; Băgiu Maria — com. Șercaia jud. Brașov — 20.000 lei; Ionescu Ecaterina — Brăila — 20.000 lei; Opra Beni Ionos — com. Comandău jud. Covasna — 20.000 lei; Dragomir Vasile — Galați — 10.000 lei; Tingiriu Dumitru — Poiana Cîmpina — 10.000 lei; Sereș Nicolaie — Satu Mare — 10.000 lei; Gheorghișor Ioan — com. Lungești jud. Vîlcea — 10.000 lei ș.a.

Participînd la Loz în Plic, oricînd și oriunde puteți obține autoturisme și cîștiguri în bani.

● Tragerea Loto de astăzi va fi televizată direct din Studioul de Televiziune, cu începere de la ora 19.10.

Rubrică redactată de LOTO-PRONOSPORT.

LA SNAGOV, ÎN TABĂRA TRICOLORILOR

(Urmare din pag. 1)

tru cîteva minute, înaintași și trăgeau la poarta apărată, pe rînd, de Răducanu și Ghiță. Mai tîrziu, Năstase și Iordănescu, colegi de echipă la Steaua, dintre care Angelo Niculescu a avut de ales titularul pentru postul de extremă stîngă al naționalei, s-au retras spre o margine a terenului, de unde au tot executat lovituri de colț, cu mingi lungi, așa cum cereau antrenorii, pe care Nagu și Domide le reluau spre poartă. Procentul de realizări bune a fost considerabil, căci pe Titus Ozon l-am auzit, mai mereu, spunîndu-ne: **„Bine, așa da!"**

În acest timp, la mijlocul terenului, Vigu, Vlad, Mocanu și Ancă încinseseră un meci de „doi la doi", la porți mici.

În mica tribună, Angelo Niculescu și restul componenților lotului, adică toți cei ce au jucat miercuri timp de 90 de minute, urmăreau antrenamentul colegilor și discutau despre ce a fost bun și rău în partida cu Flacăra roșie și Metalul. Titularii se aflau acum în momente de răgaz, dar mai înainte și lor le fuseseră rezervate 30 de minute de ușoară pregătire. Doar un singur jucător a stat tot timpul pe margine: Dumitru.

Cînd am ajuns printre tricolori, din mica tribună, pentru un moment discuțiile s-au oprit și ni s-a cerut „SPORTUL". Toată lumea s-a uitat pe pagina a 4-a, căutînd veștile din tabăra adversarilor. „Da, s-a accidentat Zloha, dar ăsta ne interesează mai puțin. Să vină cu cine-o vrea" — ne spunea Lupescu. „Dar, iată, au învins cu 8—1" — remarca cineva. Și atunci, băieților noștri parcă le părea rău că miercuri n-au înscris și ei mai multe goluri. Vor încerca să se revanșeze duminică. „Pînă atunci, spunea **Angelo Niculescu**, trebuie eliminate greșelile manifestate în situațiile de gol". De fapt, acesta fusese unul dintre aspectele discutate.

★

După odihna prevăzută în program, la ora 16, jucătorii au revenit pe terenul de fotbal. S-a lucrat din nou pe grupe, s-au exersat manevre tehnico-tactice, de apărare și de atac. Jucătorii (fiecare în funcție de compartimentul din care face parte) au exersat lovituri libere de la distanță, cu și fără zid, de la 11 m etc. A fost programul de cizelare și de bună interpretare a manevrelor de la fazele fixe.

Programul zilei s-a încheiat cu masajul, baia și sauna de rigoare.

S-A OPTAT PENTRU IORDĂNESCU

În așteptarea verdictului medical, referitor la Dumitru, antrenorul Angelo Niculescu a rezolvat, ieri, dilema tricoului cu nr. 11. Și astfel, la întrebarea: Iordănescu sau Năstase?, el s-a optat pentru primul, nu mai înainte de a se consulta, așa cum ne-a mărturisit, cu colegul său Titus Ozon.

De altfel, pe fișa tehnică întocmită de antrenori, în dreptul celor doi colegi de echipă, dar pretendenți la un loc în reprezentativa națională, stau scrise următoarele:

IORDĂNESCU — Zonă mai mare de acțiune, aport substanțial în faza de apărare. Nu reușește încă să facă o distincție mai netă între acțiunile individuale și cele individualiste.

NĂSTASE: — Joc ceva mai simplu, angrenare cînd este jucat. Aport mai slab în apărare. Tendință de joc spre poartă, dar pe spații aglomerate; nu are încă posibilități și aficiențe de rezolvare.

Dintre aceștia doi, cu calitățile și defectele lor, antrenorii echipei naționale l-au ales pe Iordănescu.

Așadar, duminică, componența inițială a echipei noastre naționale va fi următoarea: **LUCESCU — DEMBROVSCHI — DOBRIN — IORDĂNESCU.**

Jucătorul și... mingea

TRISTEȚEA ȘI... OPTIMISMUL LUI DUMITRU

Ieri dimineață, la Complexul sportiv Snagov, pavilionul D, camera 88, l-am întîlnit pe Dumitru. Argintul viu al Rapidului și al naționalei, spaima atîtor înaintași de renume, datorită acelui tackling care nu iartă, stă acum la orizontală, cu un picior (stîngul) aproape imobilizat într-o fașă elastică.

Mai întîi, îmi explică faza, acea fază cu ghinion, petrecută miercuri pe „23 August", în finalul reprizei cu Metalul: **„La o minge centrată de pe partea dreaptă, m-am repliat pentru a veni în sprijinul apărării; am vrut să contrez cu piciorul drept, însă înaintașul Metalului n-a șutat, lăsînd mingea să treacă mai departe; derutat, dar dornic să interceptez m-am dezechilibrat și am căzut cu piciorul stîng răsucit. Pe moment, fiind încălzit, n-am simțit nimic. Apoi, după un timp, au început să apară durerile..."**

...După care reia, cu un timbru scăzut din care deslușești ușor o tristețe: **„Ce să faci? Ghinion! Și cînd mă gîndesc cît de mult am așteptat această partidă, cît mi-am dorit să fiu în teren".**

Rapidistul își amintește apoi de o partidă, tot atît de importantă disputată de tricolori, cu doi ani în urmă, pe „23 August", în compania fotbaliștilor portughezi, cînd stătea ca pe ghimpi, într-un colț al tribunei. **„Atunci** — îmi mărturisește el — **nu eram în lotul național. Am intrat la meci, cu bilet, ca tot omul...".**

— Spune-mi te rog, ce tratament faci la genunchi?

— **Raze Roentgen și diadinamice. Am făcut pînă acum patru ședințe: două seara, după accident, și alte două azi-dimineață**

— Și cum merge?

— **Încă mă doare, nu pot să pun bine piciorul jos. Abia sîmbătă vă voi putea spune dacă sînt speranțe sau nu. Știu eu? Poate cu fașa asta, și cu o genunchieră pe deasupra, o scot la capăt. Principalul e să pot alerga, pentru că o dată intrat pe gazon, rezolv eu cu... dreptul. De fapt, ăsta îmi e piciorul de bază...**

— Punînd răul înainte, să admitem că nu vei fi apt de joc. Ai încredere în înlocuitorul tău, în Anca?

— **În mod sincer, da. Se află în formă, are și o oarecare rutină. Ați uitat că a jucat și pe Wembley? La 1—1....**

— Cam ce sfat i-ai da, dacă ți l-ar cere?

— **Să caute să-l înțeleagă bine pe Radu. Să se plaseze în fața fundașilor centrali, cînd atacă fotbaliștii cehoslovaci.**

— Spune-mi Mituș, te știu un băiat sincer. Ce crezi, ne calificăm?

— **Nu încape vorbă. Doar n-o să-mi spuneți că acasă la noi va fi mai greu ca la Guadalajara!**

G. NICOLAESCU

FIȘĂ MEDICALĂ A MIJLOCAȘULUI NAȚIONALEI

În legătură cu accidentarea lui Dumitru, dr. **D. Tomescu**, medicul echipei naționale, a pus următorul diagnostic: **„entorsă la genunchiul stîng".** După care a fixat tratamentul medicamentos și fizioterapic. El i-a prescris lui Dumitru două zile repaus pentru segmentul afectat, lucrîndu-se, în acest timp, pentru celelalte segmente (exerciții de gimnastică). Pentru efectuarea razelor diadinamice, Dumitru folosește un aparat portabil, construit de inginerul Bolocan.

CAMPIONATUL MUNICIPIULUI BUCUREȘTI LA FOTBAL FEMININ

Ieri s-au disputat meciurile etapei a XI-a a campionatului municipiului București la fotbal feminin. Fruntașele clasamentului au obținut victorii categorice: **Rapid** (în deplasare) — Băneasa 8—0, **Carmen** — Luceafărul 6—0, **Venus** (în deplasare) — Tinerețea 3—1, **Unirea Tricolor** — Diana 3—0. În celelalte meciuri ale etapei s-au înregistrat rezultatele: Minerva — Speranța 1—0, Miorița — Doina 0—0, Traviata — Juventus 4—0 și Dacia — Voința 1—1.

Iată cum arată situația în prima parte a clasamentului:

1. Rapid	10	9	1	0	75—3	19
2. Carmen	10	9	1	0	68—7	19
3. Venus	11	9	0	2	43—5	18
4. Unirea Tricolor	10	7	1	2	43—5	15

ÎN OBIECTIV, CAMPIONATUL ECHIPELOR DE TINERET-REZERVE (II)

AZI, ÎN VIZITĂ LA S.C. BACĂU ȘI POLITEHNICA IAȘI

S.C. Bacău a avut, în urmă cu doi ani, o echipă de tineret-rezerve bună, cu care a reușit să cîștige campionatul și încă la o diferență mare de puncte față de a doua clasată. Anul trecut, echipa a „mers", însă, în pluton, situație în care se complace și acum, după disputarea a 9 etape din ediția în curs a campionatului.

Cum se explică acest reflux, această cădere în anonimat a echipei? Ne lămurește antrenorul Constantin Rădulescu, care pînă în iarna trecută (cînd a fost numit „principal" la echipa diviziei A) a lucrat efectiv cu formația de tineret-rezerve a clubului băcăuan:

— După cîștigarea campionatului, echipa a fost descompletată prin trecerea celor mai buni jucători ai ei la formația de seniori. Au fost, astfel, promovați Calargiu, Sinăuceanu, Volmer, Mioc, Comănescu și Pană, care azi au ajuns titulari alături de Ghiță și Dembrovschi. În locul lor, am ridicat jucători din propria popinieră care depășiseră vîrsta juniorăției, dar aceștia — în ciuda faptului că am lucrat cu ei sistematic și cu răbdare — n-au putut face acumulările așteptate.

— Echipele de juniori — completează **„secundul" Petrică Rădulescu** — ne furnizează băieți insuficient slefuiți. Elementele de tehnică le sînt uneori străine. Și asta, pentru că la centrele de copii și juniori funcționează, în marea lor majoritate, slabi practicieni, antrenori care nu pot să arate copilului cum se execută corect un stop, cum se face o preluare sau cum se lovește mingea cu ristul. Dacă nu învață, dacă nu-i intră în reflex procedee elementare, de bază, de la o vîrstă fragedă, atunci cînd o va putea face tînărul jucător? Situația nu este valabilă numai la noi, la Bacău, ci în aproape toate centrele de copii și juniori din țară. Soluția-remediu nu se pare lesne de găsit.

Constantin Rădulescu împărtășește opinia antrenorului Vasile Băluțiu, de la „U" Cluj, care a criticat federația pentru poziția ei pasivă față de campionatul de tineret-rezerve: **„Federația s-a limitat la a crea condiții materiale de desfășurare a competiției. Cum se desfășoară aceasta, o interesează mai puțin. Nu este receptivă la sugestiile și propunerile care-i parvin din partea cluburilor: acceptă ca unele meciuri de campionat să se dispute pe terenuri improprii, neomologate, de dimensiuni neregulamentare".**

C. Rădulescu consideră că F.R.F. a lezat echipa băcăuană, la finele campionatului 1969—1970 — pe care ea, repetăm, îl cîștigase într-o manieră categorică — trimițînd în turneu, peste hotare, formația clasată pe locul 5 (Dinamo București)!!

Referitor la perspectivele echipei de tineret-rezerve a clubului S.C. Bacău, antrenorii băcăuani ne-au declarat: „În iarnă, vom proceda la restructurarea echipei: o vom fortifica, prin aducerea unor jucători tineri și talentați, aflați în raza județului nostru".

Echipa Politehnicii Iași nu s-a impus pînă acum în campionat, situîndu-se de obicei în partea a doua a clasamentului. **„La noi** — ne spunea antrenorul juvenților ieșeni, **Emil Avasilichioaei** — **preocuparea nr. 1 a fost (și este) instruirea jucătorilor și nu obținerea de rezultate și performanțe imediate.** Pe fondul unor comportări cenușii în meciurile de campionat, am reușit să creștem și să promovăm la echipa I cîțiva băieți de perspectivă. Mă refer la portarii **Iordache** și **Costaș**, la fundașii **Sofian, Greerosu** și **Hanceriuc**, la înaintașii **Dănilă** și **Amarandei**, dintre care doar ultimul nu a debutat încă în divizia A. Toți sînt jucători foarte tineri, proveniți de la centrul nostru de copii și juniori, centru a cărui activitate am încercat — și am izbutit, sînt eu de părere — să o sincronizăm cu cea a echipei de tineret.

Antrenamentele diferă oarecum față de cele ale seniorilor. La tineret se acordă o pondere mai mare numărului de repetări, insistîndu-se asupra execuțării corecte a unor procedee tehnice, precum și a unor combinații tactice. Volumul de lucru este mai mare decît la echipa I, pentru că tendințele de intrare în formă a jucătorilor sau de menținere a formei apar — cel puțin la Politehnica Iași — numai atunci cînd se urmărește promovarea sau titularizarea jucătorului respectiv".

Așa cum se obișnuiește la toate diviziile de tineret-rezerve a Politehnicii Iași servește drept sparring-partner formației de seniori. „Meciurile cu echipa primă — continuă Emil Avasilichioaei — nu își ating de cele mai multe ori scopul, dacă sarcinile de joc sînt aceleași pentru ambele formații. Cînd acestea diferă (o echipă joacă, de exemplu, ofensiv, cealaltă defensiv), meciurile sînt de un real folos. Dar cum ambele formații evoluează în proxima etapă acasă sau în deplasare și trebuie deci să repete lecția ofensivei sau a defensivei, noi sacrificăm echipa de tineret, subordonîndu-o intereselor primei echipe. De aceea, mi-aș permite o sugestie: ar fi bine, cred, ca în duminica în care echipa de seniori joacă în deplasare, echipa de tineret-rezerve să joace acasă. S-ar asigura astfel fiecărui oraș un meci în ziua aceea, iar hotelurile și restaurantele din orașele care acum primesc duminica două echipe ar fi mai puțin aglomerate. În plus, meciurile de tineret-rezerve ar înceta de a mai fi simple deschideri sau „uverturi", cum sînt numite, ci ar căpăta mai multă importanță și considerație".

Antrenorul ieșean propune federației să urmărească mai atent modul cum se desfășoară competiția, precum și procesul de instruire la cluburi. El mai propune, de asemenea, alcătuirea unui calendar internațional pentru echipele de tineret.

Dumitru VIȘAN

„CONSTANȚA VA FI O GAZDĂ IDEALĂ PENTRU C.E. DE HALTERE DIN 1972"

declară HELMUT ATZRODT — secretarul general al Federației europene de haltere

Helmuth Atzrodt, din R.D. Germană, personalitate cunoscută în domeniul sportului cu haltere, ocupă de doi ani, de cînd a luat ființă Federația europeană de haltere, postul de secretar general al acestui for.

Zilele trecute, Helmuth Atzrodt a fost oaspetele țării noastre, vizitînd, cu acest prilej, orașul Constanța, locul de desfășurare a celei de-a 31-a ediții a campionatelor europene de haltere, programate între 13 și 21 mai 1972.

Cu acest prilej, Helmuth Atzrodt ne-a acordat un interviu, în cursul căruia și-a depănat impresiile despre pregătirile organizatorice ale întrecerilor de la Constanța.

— Să vă spun drept, am fost surprins de precizia și minuțiozitatea cu care și-a început munca comisia de organizare. Am văzut un panou uriaș pe care sînt trecute toate amănuntele organizării, cu sarcinile pe care le are de îndeplinit fiecare membru în parte. A și fost tipărit afișul campionatelor, care mi se pare frumos și original. Apoi, încă un lucru pozitiv: comisia de organizare a și redactat primul Buletin informativ, fapt unic pînă acum, deoarece, pînă la începerea C.E. mai sînt 7 luni! Se vede că românii vor să organizeze în cele mai bune condiții aceste întreceri, fapt care îmi produce bucurie și mă îndeamnă să doresc entuziaștilor iubitori ai acestui sport succes în activitatea lor viitoare.

— Ce ne puteți spune despre condițiile de concurs și despre ambianța în care se vor desfășura campionatele?

— Nici nu se putea o alegere mai bună ca loc de desfășurare decît „capitala litoralului românesc", cunoscută azi în toată lumea. Cînd s-a comunicat la Congresul de la Sofia că viitoarele C.E. vor fi organizate la Constanța, toate delegațiile și-au manifestat o deosebită bucurie. Desigur că în acel moment, mulți s-au gîndit că vor putea vizita frumusețile litoralului românesc și, eventual, dacă timpul va permite, să facă o... baie în mare. Sala sporturilor din Constanța oferă condiții bune. Am făcut însă o propunere, care sper să fie acceptată: încălzirea sportivilor și vestiarele să se facă tot în sală, în spatele unei draperii. În felul acesta, devine inutilă amenajarea unor corturi sau bараci în jurul sălii. Apreciez, de asemenea, faptul că distanța dintre hotelul Continental (unde vor fi cazați sportivii, oficialii și gazetarii) și Sala sporturilor este extrem de mică, ceea ce reprezintă un avantaj net. Și sala din carticerul Flămînda oferă condiții bune pentru antrenamentele dinaintea concursurilor.

— Ce amănunte legate de C.E. ne mai puteți furniza?

— La C.E. se vor folosi bare de concurs de fabricație sovietică. La apropiata ședință a Comitetului tehnic al F.E.H. (Roma, 20—21 noiembrie) vor fi desemnați arbitrii campionatelor, iar cu prilejul ședinței Biroului F.E.H. (Stockholm, 3—5 decembrie), secretarul general al F.R.H.C., Lazăr Baroga, va prezenta o informare privind stadiul de pregătire al C.E., și cu acest prilej se vor împărți delegaților și afișele C.E. În încheiere — a spus H. Atzrodt — **doresc succes tinerilor sportivi români care se pregătesc pentru C.E. Consider că ideea organizării campionatelor naționale ale României la Constanța (7—9 aprilie 1972) este foarte bună, deoarece ele vor fi, fără îndoială, o excelentă repetiție generală înaintea „europenelor".**

Ion OCHSENFELD

TELEX • TELEX

S-a încheiat turneul preolimpic de baschet, rezervat echipelor din sud-estul Asiei. Pentru turneul final de la München s-au calificat primele două echipe: Japonia și Filipine. În ultimul meci, echipa Japoniei a învins cu scorul de 74—68 echipa Coreei de sud, iar echipa Filipinelor a întrecut cu 77—75 echipa Tailandei. În clasamentul final, echipa Japoniei a totalizat 8 puncte (nu a pierdut nici un meci). Au urmat în clasament echipele Filipinelor, Coreei de sud etc.

■

Concursul internațional de gimnastică de la Bergen (Norvegia) a fost dominat de reprezentanții U.R.S.S. La individual compus masculin, pe primul loc s-a clasat Aleksandr Maleev cu **55,10 puncte**, urmat de norvegianul Aage Storhaug — 55 puncte. La feminin, victoria a revenit gimnastei sovietice Antonina Kosel cu 37,30 puncte, secundată de norvegiana Unni Holmen — cu același număr de puncte.

■

Selecționata de hochei pe gheață a orașului Haga și-a început turneul în Belgia, jucînd la Liège în compania formației locale „Cercle des Patineurs". Victoria a revenit cu scorul de 16—4 (7—0, 5—2, 4—2) sportivilor olandezi.

■

Concursul internațional de automobilism desfășurat pe circuitul de la Kyalami (în apropiere de Johannesburg) a fost cîștigat de echipajul Clay Reggazoni (Elveția) — Brian Redman (Anglia) pe o mașină „Ferrari". El au parcurs 335 de ture (1 455 km), cu o medie orară de 161,873 km. Pe locurile următoare s-au clasat Mario Andretti (S.U.A.) — Jackie Ickx (Belgia) pe „Ferrari", Howden Ganley (Noua Zeelandă) — Paddy Driver (Republica Sud-Africană) pe „Ford Capri" și Tony Adamowitz (Portugalia) — Mario Casoni (Italia) pe „Porsche-917".

■

Competiția internațională de ciclocros disputată la Gansingen (Elveția) s-a încheiat cu victoria campionului mondial Eric de Vlaeminck (Belgia), care a parcurs traseul în lungime de 24 km în 51:55. La 17 secunde de învingător au sosit elvețienii Albert Zweifel și Hermann Gretener. Ciclistul cehoslovac Jan Havelka s-a clasat pe locul 6 la 28 sec. de cîștigător.

■

La Budapesta s-au întîlnit într-un meci internațional amical de tenis, pe teren acoperit, selecționatele Ungariei și Austriei. Gazdele au obținut victoria cu scorul de 5—1. Singura victorie a oaspeților a fost realizată de Kary, învingător cu 6—3, 6—4 în fața lui Szoeke. În celelalte cinci partide au fost înregistrate următoarele rezultate tehnice: Barany — Pokorny 6—1, 6—3; Szoeke — Pokorny 7—5, 6—3; Barany — Kary 6—4, 6—2; Mahan, Taroczy — Pokorny, Hoskowetz 6—1, 7—5; Barany, Szoeke — Kary, Hoskowetz 6—3, 6—4.

■

După desfășurarea a trei runde, în meciul de șah dintre selecționatele U.R.S.S. și Iugoslaviei, care se dispută la Erevan, scorul este de 17½—6½ puncte (trei partide întrerupte) în favoarea jucătorilor sovietici. În turul III, Gipslis a cîștigat la Marovici, Korcinoj l-a învins pe Minici și Kuzmin pe Kurajita. Remiza a fost consemnată în partidele Stein — Ivkov și Matanovici — Baghirov. Singurul punct întreg al oaspeților a fost realizat pe Radulovici în partida cu Beliavski.

■

Gordana Jovanovici este noua campioană a Iugoslaviei la șah. După disputarea ultimei runde, ea a totalizat 13½ puncte, fiind urmată în clasament de Milunka Lazarevici cu 13 puncte, Sckolova și R. Jovanovici cu cîte 13½ puncte.

■

Cea de-a 12-a etapă a Turului ciclist al Mexicului, disputată pe un circuit în apropierea orașului Zitacuaro (1 451 m), a fost cîștigată de mexicanul Joaquin Martinez, cronometrat în 4 h 01:20. În clasamentul general individual conduce cubanezul Aldo Arencibia, urmat la 25 sec. de italianul Mario Corti și la 1 min. de belgianul Van Cauter.

Între 19 și 21 noiembrie va avea loc la Bratislava un turneu internațional studențesc de baschet (masculin și feminin). Competiția va reuni echipe universitare din Olanda, Ungaria, Cehoslovacia și **România**.

Tradiționalul concurs internațional de patinaj artistic de la Praga — „Patina de aur" — va avea loc în zilele de 13 și 14 noiembrie. La această competiție și-au confirmat participarea sportivi și sportive din Danemarca, Olanda, Italia, R.D. Germană, R.F. a Germaniei, **România**, U.R.S.S., Suedia și Elveția.

Între 14 și 15 noiembrie, la Minsk (U.R.S.S.) va avea loc turneul internațional de lupte libere, dotat cu trofeul „Cupa Medvedev". La această competiție internațională vor participa și trei luptători români: **Ion Dumitru** (cat. 82 kg), **Ion Marton** (cat. 90 kg) și **Ștefan Stingu** (cat. peste 100 kg).

TURNEE DE TENIS

În turneul de tenis de la Torquay (Anglia), contînd pentru „Cupa Dewar", Ion Țiriac s-a calificat pentru sferturile de finală, dispunînd de englezul Farrell cu 6—4, 6—3. Au mai obținut calificarea: Fillol, Seegers, Wooldridge, Matthews, Paish.

La Bologna, în cadrul turneului profesioniștilor, s-au mai înregistrat următoarele rezultate: El Shafei (Egipt) — Maud (R.S.A.) 6—3, 6—2; Franulovici (Iugoslavia) — Carmichael (Australia) 1—6, 7—5, 6—1; Ashe (S.U.A.) — Borowiak (S.U.A.) 7—5, 6—2; Laver (Australia) — Ruffels (Australia) 6—2, 6—3; Rosewall (Australia) — Panatta (Italia) 6—3, 6—3.

Bengtsson și Ciu Pao-cin victorioși la Paris

PARIS, 11 (Agerpres). — Au luat sfîrșit campionatele internaționale de tenis de masă ale Franței, de la Paris. În finala probei de simplu masculin, campionul lumii, suedezul Bengtsson, l-a învins cu 21—12, 21—14, 21—7 pe francezul Secretin. La feminin, a cîștigat: Ciu Pao-cin (R. P. Chineză), care a dispus cu 12—21, 21—19, 21—19, 14—21, 21—12 de coechipiera sa Cian Li.

sportul în lume

SCRISOARE DIN POLONIA

PREGĂTIRILE „OLIMPICILOR" POLONEZI PENTRU SAPPORO

Andrzej Bachleda unul din schiorii fruntași ai Poloniei

Pe măsură ce ritmul pregătirilor pentru Jocurile Olimpice de la Sapporo se accelerează, conducătorii sportului polonez confirmă ideea de a prezenta în Japonia o echipă nu prea numeroasă. S-a stabilit să primească dreptul de a se deplasa la Sapporo numai sportivii cu un înalt nivel de pregătire, cei care pot oferi garanția participării la lupta pentru locuri superioare în clasament. În însușirea unui asemenea punct de vedere, autoritățile sportive din Polonia au pus în balanță considerente sportive și financiare, întrucît costul ședерii unui participant la Jocurile Olimpice de iarnă este foarte ridicat. Care este stadiul pregătirilor prezumtivei noastre delegații olimpice?

O dată încheiată perioada pregătirilor intensive și a „repetițiilor" tehnice, sportivii își șlefuiesc în prezent tehnica, în condiții de concurs asemănătoare cu cele care vor fi la Sapporo. Principalul obiectiv al perioadei actuale este înlăturarea greșelilor relevate în cursul antrenamentelor sau al concursurilor de verificare.

Perioada pregătirilor intensive a fost în general, bine folosită. Testele fondistelor, ale participanților la probele de săniuțe și ale celor de la combinată au fost programate la timp, oferind antrenorilor posibilitatea unor ultime treceri în revistă. Au fost eliminate greșelile săritorilor de la trambulină, și doar perechea de patinatori artistici Osmanska — Brodecki a avut nesansă de a nu-și realiza, în ciuda străduințelor, programul stabilit. Restul concurenților au avut excelente condiții de antrenament și material ajutător, peliculele filmate constituind un util mijloc de analiză a greșelilor, comise nu numai de schiori, dar chiar și de cei de la săniuțe. S-a demonstrat, astfel, că metoda filmării cu trei camere, plasate pe trei platforme distincte, este extrem de utilă.

În curînd, reprezentanții tuturor disciplinelor de schi vor pleca în căutarea zăpezii. Fondiștii și fondistele se vor deplasa în Suedia, cei de la combinată și săritorii de la trambulină în Austria și Elveția, biatloniștii în Finlanda, schiorii alpini în Franța și Italia. Intensitatea startiurilor va crește pe măsura apropierii termenului Olimpiadei, iar creșterea va fi în asemenea fel gradată încît sportivii — fie că vor concura la Klingenthal, Castelrotto, Hammarstrand sau Villard des Lans, unde se vor desfășura campionatele europene de săniuțe — să se afle în maximum de formă după jumătatea lui ianuarie.

Lista reprezentanților polonezi pentru Jocurile de la Sapporo este ca și stabilită, modificările care mai pot interveni fiind nesemnificative, ele datorîndu-se ultimelor rezultate internaționale ale prezumtivilor candidați. Numele citorva „olimpici" pot fi însă date de pe acum ca sigure: Bachleda, Staszel, Daniel-Gasienica, Krzystofiak, Pawlusiak...

După toate probabilitățile, în Japonia vor fi trimiși 17 schiori (4 fondiști, o fondistă, 3 participanți la combinată, un coborîtor, 3 săritori și 5 biatloniști), 6 băieți și 3 fete pentru concursul de săniuțe, o pereche de patinatori artistici și echipa de hochei pe gheață.

Conducerea sportului polonez plănuiește ca delegația să ajungă la Sapporo cu 12 zile înainte de start, pentru a se acomoda — fără dificultăți — cu condițiile locale și a folosi din plin antrenamentele oficiale pe traseele olimpice.

JAN WOJDYGA
Przegląd Sportowy — Varșovia

CĂI NOI PENTRU C.I.O.

Președintele Republicii Finlanda, Urho Kekkonen, este binecunoscut ca un prieten al sportului. Și nu-i de mirare, fiindcă el însuși a fost un sportiv de frunte al generației sale. Este suficient să amintim titlul său de campion al Finlandei la săritura în înălțime și faptul că a fost un schior redutabil. Mai tîrziu, Urho Kekkonen a ocupat mulți ani funcția de președinte al Comitetului olimpic finlandez.

De curînd, cu ocazia inaugurării unei noi construcții a Universității Jyvaeskylae din Helsinki, președintele Finlandei s-a oprit, în alocuțiunea sa, asupra cîtorva probleme ale sportului olimpic și ale forului său conducător. Pe scurt, Urho Kekkonen consideră Comitetul Internațional Olimpic (C.I.O.) ca fiind „o instituție nedemocratică". Iată un pasaj din declarația sa: **„Cunoș numeroși membri ai acestei nobleți autorizate care este C.I.O. Sînt persoane indeobște respectabile. Dar, într-o societate democratică nu este de dorit să avem la putere oameni care nu dețin autoritatea lor de la cei pe care îi conduc".** Urho Kekkonen nu s-a mulțumit doar cu această constatare ci, în continuare, a declarat că, după părerea sa, **sarcinile care sînt monopolizate astăzi de C.I.O. ar trebui transferate la UNESCO, organism al Națiunilor Unite.**

Autoritatea celui care s-a oprit, de data aceasta, asupra componenței Comitetului Internațional Olimpic, organism ce manifestă în unele direcții un conservatorism în contradicție cu tendințele actuale ale mișcării sportive mondiale, va face, desigur, ca ideea unei democratizări a acestei importante instituții sportive de tradiție să cîștige tot mai mult teren. Și, fără îndoială, stîrnește interes și a doua propunere, care, în fond, nu are alt scop decît de a integra mișcarea internațională sportivă organizației în care sînt prezente acum aproape toate statele lumii.

Ceea ce, se pare, nu poate fi decît un cîștig pentru sportul olimpic, frămîntat, la ora aceasta, de destul de multe probleme, născute din tendințe greu de armonizat cu acele concepții care au stat la baza renașterii Olimpiadelor.

— gh. e —

„TROFEUL CARPAȚI"

(Urmare din pag. 1)

confortabil și realizează alte și alte faze îndelung aplaudate. Victoria le revine pe merit.

Au marcat: Gruia 6, Bota 2, Votnea 2, Guneș 1, Birtalan 4, Kicsid 3, Samungi 1 — pentru România, Müller 1, Brand 1, Schmidt 7, Feldhoff 2, Wehnert 3, Görtz 1 — pentru R.F. a Germaniei.

Au arbitrat O. Olson și G. Lundin (Suedia).

NORVEGIA — FRANȚA 24—11 (13—2). Vizibil marcați de efortul deosebit depus în ajun, în partida cu reprezentativa României, handbaliștii francezi au dat o palidă ripostă norvegienilor. Abia spre final ei au avut o puternică — dar tardivă — revenire. Antrenorul norvegienilor, **Rimesorde**, sesizînd că adversarul nu este capabil de o rezistență serioasă, a rulat întregul lot de care dispune. O impresie bună ne-a lăsat, îndeosebi, portarul **Bye**.

Au marcat: **I. Hansen 5, Reinertsen 3, Ankre 3, T. Hansen 5, Tyrdal 2, Hverven 1, Urdal 2, Cappelen 1, Wang 2** — pentru Norvegia, **Gallani 1, Lelarge 3, Taillefer 2, Nita 1, Chabaud 2** și **Petit 2** — pentru Franța.

Au arbitrat: **Vasile Sidea** și **C. Căpățînă** (România).

ROMANIA B — SPANIA 20—17 (12—10). Am asistat la o întîlnire echilibrată, dirz disputată. A fost o partidă care ne-a oferit surpriza de a vedea formația spaniolă evoluînd la nivelul maxim al posibilităților sale. Handbaliștii iberici s-au angajat din primul minut într-un joc uluitor de rapid care, spre regretul nostru, a surprins echipa secundă a României. Asa se explică faptul că oaspeții au condus cu 2—0 (min. 4) 3—1 (min. 5) și 4—2 (min. 10). Și chiar dacă, în continuare, jucătorii români au reușit să egaleze (5—5, min. 17), și, apoi, chiar să ia conducerea (7—5, min. 19), ei n-au scăpat de emoții pentru că au comis marea greșeală de a se angaja în acest joc rapid care, evident, nu le convenea. În aceste condiții, echipa B a României a ratat mai mult decît îi era permis, îngăduind spaniolilor să egaleze: 13—13 (min. 35) și 14—14 (min. 36). Abia din acest moment, printr-un joc calm, lucid și eficient reprezentativa secundă a țării noastre a reușit să se detașeze de adversar, să ia un avans hotărîtor (19—14, min. 53), să-și asigure victoria finală.

Au marcat: **Cîrlan 6, Hornea 3, Constantinescu 2, Licu 2, Moldovan 2, Coasă 1, Stockl 1, Goran 1, Anton 1, Popescu 1** — pentru România B, **Morales 4, De Andres 3, Taure 2, Labaca 2, Villamarin 2, Cuesta 3, Guerra 1** — pentru Spania.

Au arbitrat: **Hans Jacob Bertschinger** și **Kurt Gabriel** (Elveția).

IUGOSLAVIA — UNGARIA 24—15 (11—5). Hotărîtoare pentru desemnarea cîștigătoarei seriei B, întîlnirea dintre reprezentativele Iugoslaviei (locul III la ultimul campionat mondial) și Ungariei (locul VIII la C.M.) a suscitat un interes deosebit. Echipa Iugoslaviei a făcut o veritabilă demonstrație, aplaudată la scenă deschisă de entuziastul public gălățean. Incursiunile rapide, contraatacurile fulgerătoare, șuturile năpraznice, excelent plasate, combinațiile de mare subtilitate ale lui **Pokrajac** et comp. au dat jocului un farmec aparte, au dezvăluit publicului frumusețea de necontestat a acestui sport. Surprinși de jocul deosebit practicat în atac și în apărare de iugoslavi, handbaliștii maghiari nu au reușit pe parcursul celor 60 de minute ale întîlnirii să-și găsească cadența, să se ridice la nivelul valorosilor lor parteneri. Principalii realizatori ai echipei Ungariei — Varga și Marossi — au fost complet șterși în acest meci.

Au marcat: **Horvath 5, Lazarevici 2, Pribanici 3, Pokrajac 6, Miljac 1, Popovici 2, Lavrinici 5** — pentru Iugoslavia. **Kalo 1, Varga 3, Marossi 2, Vass 2, Simo 1, Harka 1, Stiller 5** — pentru Ungaria.

Au arbitrat: **Varac Pelenghian** și **Vladimir Cojocaru** (România).

REZULTATELE ZILEI A III-a

Norvegia — Franța 24—11 (13—2)
România B — Spania 20—17 (12—10)
Iugoslavia — Ungaria 24—15 (11—5)
România — R.F.G. 19—15 (14—8)

CLASAMENT

SERIA A

1. **România**	3	3	0	60—43	6
2. R.F.G.	3	2	0	1 56—47	4
3. Norvegia	3	1	0	2 51—45	2
4. Franța	3	0	0	3 40—72	0

SERIA B

1. **Iugoslavia**	3	3	0	0 74—46	6
2. Ungaria	3	2	0	1 61—56	4
3. România B	3	1	0	2 52—57	2
4 Spania	3	0	0	3 48—76	0

● Astăzi, echipele participante la cea de a XII-a ediție a „Trofeului Carpați" beneficiază de o zi de odihnă.

● Simbătă sînt programate următoarele partide:

Ora 15.30: **Norvegia — Spania**
Ora 16.45: **Franța — România B**
Ora 18.00: **R.F.G. — Iugoslavia**
Ora 19.15: **România — Ungaria**

CAMPIONII LA CĂLĂRIE

CLUJ 11 (prin telefon). — Aici, în aceste ultime zile, s-a desfășurat etapa finală a campionatului concursului complet de călărie.

Prima probă a întrecerilor — cea de dresaj categorie ușoară — a marcat, pe lîngă o surpriză plăcută: apariția lui **Ildiko Uifalvi** (ASA Cluj) cu Oglinda, prima romîncă înscrisă într-un concurs complet, și una neplăcută, legată de evoluția sub așteptări a proaspeților deținători ai „Cupei României"; componenții echipei Steaua. Nervozitatea și nesupunerea calului pe aproape întreg parcursul progresiei și lipsa imobilității în staționări, i-au adus favoritului probei — **Tudor Vasile** (Steaua) cu Brad — penalizări în serie, el nereușind să se claseze decît pe locul 6 (—55,34 pp). Cît îl privește pe celălalt protagonist, recentul campion balcanic Dumitru Loneanu (Steaua) cu Atlas, deși a primit note mari la galopul îngrămădit (așezat), el s-a dovedit deficitar la pasul și trapul îngrămădit, situîndu-se abia pe locul 3 în clasament (—46 pp), după Enache Boiangiu — C.C. București — cu Paltin (—41,67 pp) și Eugen Ionescu — Dinamo cu Valchir (—45,67 pp). Proba de fond, desfășurată pe dealul Soporului, pe o distanță de 18 300 m, a fost terminată doar de 5 călăreți, patru fiind eliminați. În clasamentul probei: 1. E. Ionescu cu Valchir (+ 69,6 p), 2. E. Boiangiu cu Paltin (+ 52 p), 3. E. Borza cu Nimb (+ 46 p).

Deși în ultima probă — cea de obstacole — **Eugen Ionescu** cu Valchir și **Enache Boiangiu** cu Paltin au avut cîte o doborîre, situația lor în clasament n-a fost periclitată datorită avansului consistent luat în primele două zile. **Clasament:** 1. **E. Ionescu** (Dinamo) cu Valchir, 2. E. Boiangiu (C. C. Buc.) cu Paltin, 3. E. Borza (A.S.A. Cluj) cu Nimb. **Echipe:** 1. **A.S.A. Cluj** (E. Borza cu Nimb, Ildiko Ujfalvi cu Oglinda, L. Kővendi cu Onix).

Nușa DEMIAN

ÎN CAMPIONATUL DE HOCHEI

(Urmare din pag. 1)

STEAUA — DINAMO 2—1 (1—0, 0—0, 1—1)

Steaua și Dinamo au făcut (și vor mai face, fără îndoială) meciuri mult mai bune și interesante decît acesta cu care au inaugurat „duelul lor lung" din stagiunea hocheistică 1971—1972. Ieri, în partida vedetă, s-a „cîat crispat, destul de confuz, cu multe pucuri aruncate la întîmplare.

În plus, ambele formații mi s-au părut obosite, vlăguite, ceea ce este inexplicabil, dacă ținem seama că ne aflăm abia la începutul de sezon. În aceste condiții, Steaua, cu un plus de organizare și de claritate în momentele decisive ale partidei, a cîștigat la limită, dar absolut meritat, cu scorul de 2—1.

Au marcat: **Ioniță** și **Ștefanov**, respectiv, V. Hutanu.

Au arbitrat: **Gh. Tasnadi** și **A. Balint**.

În clasament, după primul tur: Steaua 6 p, Dinamo 6 p, Agronomia 2 p, Avîntul 0 p.

MARGINALII LA MECIURILE DE MIERCURI

Meciurile de miercuri seara din preliminariile C.E. au clarificat poziția primelor clasate în grupele respective. În urma rezultatelor înregistrate, echipele **Ungariei** (grupa a II-a), **Angliei** (grupa a III-a) se pot considera calificate în sferturile de finală ale C.E., care urmează să se desfășoare anul viitor. Dacă există și posibilitatea (teoretică) ca aceste formații să piardă calificarea ea ține numai de domeniul „miracolului". Să vedem despre ce este vorba.

În grupa a II-a, după înfrîngerea Bulgariei, în cursa pentru primul loc au rămas echipele Ungariei și Franței. Selecționata maghiară (care și-a încheiat jocurile) poate pierde primul loc, numai în cazul cînd Franța învinge Bulgaria la Sofia cu o diferență de 5 goluri (!), egalînd la puncte și întrecînd la golaveraj pe actualul lider. Greu de presupus un asemenea epilog.

În grupa a III-a, Anglia mai are de jucat la Atena cu Grecia. Numai dacă vor fi învinși la 4 goluri diferență, insularii pot ceda primul loc (și calificarea, bineînțeles) formației Elveției.

În fine, și Belgia poate fi detronată — în grupa a V-a — de Portugalia, dacă aceasta va cîștiga întîlnirea pe care o susține la Lisabona la o diferență de 3 goluri. Ceea ce, desigur, nu va fi ușor în fața formației lui Van Himst.

Din aceste calcule și prezumții reiese clar faptul cît de valoros este adesea golaverajul.

ȘTIRI ● REZULTATE ● ȘTIRI

● La Bergamo, meciul amical dintre echipele de tineret (jucători sub 21 de ani) ale Italiei și Franței s-a încheiat cu victoria gazdelor cu scorul de 3—1 (1—1).

● În preliminariile olimpice la Gijon: **Spania—Polonia 0—2.**

● Kubala, selecționerul unic al echipei Spaniei, a declarat că 11-le spaniol va susține în cursul lunii viitoare trei întîlniri amicale: cu Ungaria la Madrid sau Barcelona, și în deplasare cu Italia și Grecia. Echipa Spaniei va participa anul viitor la marele turneu organizat de federația braziliană.

● Stanley Rous, președintele F.I.F.A. va fi prezent luni și marți la München cu ocazia unei reuniuni a comisiei de presă a acestui for. Cu acest prilej, Stanley Rous va discuta alte probleme cu organizatorii campionatului mondial din 1974 și va vizita unele baze sportive ale Olimpiadei.

● La Atena în meci amical, Olympiakos Pireu a dispus de F.C. Sevilla cu 3—1 (1—1).

FOTBAL meridiane

Corespondență specială pentru „SPORTUL"

„SPURS" — ECHIPA CARE A RELANSAT FOTBALUL ENGLEZ ÎN CUPELE EUROPENE

Hotspur (pinten fierbinte, iute...), nume de cavaler medieval, asociat aceluia al cartierului Tottenham din nordul Londrei, vechi centru muncitoresc, a fost sortit, se vede, să facă istorie în fotbalul englez, denumind unul din cele mai glorioase și populare cluburi ale capitalei și întregii insule. Fondat în 1882, Tottenham Hotspur — tribunele îi spun „Spurs" prescurtat — a devenit grupare profesionistă în 1895, dar s-a integrat primei ligi abia în 1908, deși cu șapte ani mai înainte își cîștigase notorietatea, cîștigînd Cupa Angliei.

Echipa reia șirul marilor succese abia după al doilea război mondial, cîștigînd, în 1951, campionatul, curînd după promovarea din a doua divizie. Exact zece ani mai tîrziu, Tottenham obține rara performanță de a face, în același sezon, „dubleul" campionat-cupă. Din nou deținătoare a trofeului în 1962, Spurs cîștigă, în anul următor, „Cupa cupelor", relansînd activitatea echipelor engleze în competițiile europene. În total, a deținut de patru ori Cupa Angliei (ultima oară în 1967), iar de alte patru ori a fost clasată a doua în prima ligă.

Succesele lui Tottenham Hotspur sînt legate de numele unor tehnicieni excepționali, cum este fostul manager **Arthur Rowe**, în anii '50, ca și acel actual, faimosul **Bill Nicholson**. Tradiția echipei este practicarea unui fotbal atractiv, orientat spre atac, dar și spre defensivă sănătoasă. Locul marilor vedete din deceniul trecut — cum a fost **Jimmy Greaves, Danny Blanchflower** sau **Dave McKay** este luat, în formația actuală, de o serie de jucători talentați, în special cei din atac.

Așa este **Martin Chivers**, nume la modă. El va conduce, probabil, atacul național englez în viitoarea ediție a campionatului mondial. Înalt, puternic, cu bună detentă, Chivers este cel mai percutant înaintaș din prima divizie. Foarte cunoscut este și **Martin Peters**, care a îmbrăcat, pînă acum, de 50 de ori tricoul reprezentativei și a făcut parte din 11-le lui Alf Ramsey care a cucerit Cupa Jules Rimet în 1966. Mijlocul terenului este sectorul de activitate al unui alt jucător celebru, scoțianul **Alan Gilzean** (de 22 de ori internațional). În apărare, sînt de notat portarul **Pat Jennings** (titular al reprezentativei Irlandei de Nord), stoperul galez **Mike England** și mijlocașul de margine **Alan Mullery**, ultimul și el om de bază al actualei naționale engleze.

MULLERY (Tottenham Hotspur)

După un început de sezon oarecum șovăitor, echipa lui Nicholson pare a se fi pus serios pe picioare. Ea ocupă, acum, locul 7 în clasamentul ligii, la 5 puncte de lider, Manchester United, care are, însă, și un joc mai mult. Desigur, Spurs ar fi mai bine plasată dacă ar fi cîștigat măcar unul din jocurile în deplasare. În schimb, acasă, pe terenul faimosului White Hart Lane (56 000 de locuri), este neînvinsă în cele opt meciuri susținute, în care a marcat 24 de goluri, primind doar 4. Bune sînt și evoluțiile sale în Cupa Ligii engleze, trofeu pe care-l deține din sezonul trecut.

Iată, foarte pe scurt, cîteva trăsături caracteristice ale echipei care va înfrunta — la 8 și 15 decembrie — formația Rapidului din București, în actuala ediție a Cupei U.E.F.A.

STAN LEVENSON
„Morning Star" - Londra

STENOGRAMĂ C.E.

FRANȚA — BULGARIA 2—1 (0—0). Nantes, 10 000 spectatori. Arbitru Taylor (Anglia). **Bulgaria:** Filipov — Zafirov, Penev, Velicikov, Jecev, B. Kolev, M. Vasilev, Bonev, Petkov (G. Vasilev — min. 85), Denev, Dermendjev. **Franța:** Carnus — Camerini, Djorkaef, Novi, Quite, Mezi, Blanchet, Michel, Revelli, (Floch), Lech, Loubet.

Prima repriză, joc foarte rapid cu multe faze palpitante la ambele porți. Se remarcă portarul francez și fundașii centrali bulgari Penev și Jecev. În min. 35, M. Vasilev este faultat în careu și arbitrul dictează 11 m, transformat de **Bonev**. În min. 64, după executarea unui corner, Filipov boxează balonul defectuos, acesta cade în fața lui **Lech**, care egalează. După acest gol, bulgarii preiau inițiativa, au mari ocazii de gol, dar Bonev, Dermendjev și Denev ratează. În min. 87, la un atac rapid al francezilor pe partea stîngă, Floch șutează în diagonală, Filipov respinge și mingea este reluată în plasa, din apropiere, de **Loubet**. Clasamentul grupei a II-a:

1. **Ungaria**	6	4	1	1 12—	5 9
2. **Franța**	5	3	1	1 9—	6 7
3. **Bulgaria**	5	2	1	2 8—	4 5
4. **Norvegia**	6	0	1	5 4—18	1

Ultimul meci: Bulgaria — Franța (11 decembrie, la Sofia).

ANGLIA — ELVEȚIA 1—1 (1—1). Londra, stadionul Wembley — 100 000 de spectatori. Arbitrul român C. Bărbulescu a condus corect formațiile: **Anglia:** Shilton — Maddeley, Cooper, Storey Lloyd, Moore, Summerbee, Ball, Hurst (Chivers), Lee, Hughes. **Elveția:** Prosperi — Ramseier, Stierli, Perroud, Chapuisat, Kuhn, Balmer, Odermat, Künzli, Blaettler, Jeandupeux. Au marcat: **Summerbee** (min. 8), respectiv **Odermatt** (min. 26).

Englezii, cu o formație mult întinerită, n-au putut învinge o echipă care a luptat cu multă ardoare. Gazdele au dominat mai mult dar elvețienii au ratat cîteva ocazii clare și ar fi putut obține chiar victoria. Clasamentul grupei a III-a:

1. **Anglia**	5	4	1	0 13—	3 9
2. **Elveția**	6	4	1	1 12—	5 9
3. **Grecia**	5	1	1	3—	6 3
4. **Malta**	6	0	1	5 2—16	1

Ultimul meci: Grecia — Anglia (1 decembrie, la Atena).

SCOȚIA — BELGIA 1—0 (1—0). Aberdeen, 35 000 de spectatori. A marcat: **O'Hara** (min. 8).

Jocul a fost la discreția gazdelor, care însă nu au putut să marcheze decît un gol. Clasamentul grupei a V-a:

1. **Belgia**	5	4	0	1 10—	2 8
2. **Portugalia**	5	3	0	2 9—	5 6
3. **Scoția**	6	3	0	3 4—	7 6
4. **Danemarca**	6	1	0	5 3—11	2

Ultimul meci: Portugalia — Belgia (21 noiembrie, la Lisabona).

● Întîlnirea de la Belfast, Irlanda de Nord — Spania, din grupa a IV-a, programată pentru miercuri 10 noiembrie, a fost amînată.

DIN BLOCNOTESUL CRONICARULUI

GALAȚI, 11 (prin telex, de la trimisul nostru).

În locul obișnuitului comentariu, ne-am propus să transcriem astăzi cîteva din însemnările aflate pe blocnotesul cronicarului prezent la toate cele 12 partide desfășurate în grupele preliminarii.

Majoritatea antrenorilor pornesc la luptă cu cel mai în formă dintre portari, cu titularul cum se spune, iar cînd acesta dă semne de oboseală sau se dovedește neinspirat în intervenții, se procedează la înlocuirea lui. Lucrul se petrece indiferent de minutul în care a ajuns partida. Am văzut de multe ori portari schimbați după 1—3 minute de joc sau cu puțin timp înainte de fluierul final.

Există însă și antrenori pentru care portarul reprezintă un membru activ al echipei doar 30 de minute. Sistemul acesta de a schimba automat la pauză portarul și de a nu interveni pe parcurs, chiar dacă el dă semne de slăbiciune, a apărut pentru prima oară la echipele din țările scandinave și s-a transmis apoi și la alte formații din Europa. Cel mai aprig susținător al lui pînă în prezent conducătorii tehnici ai echipei Franței: **B. Sellenet** și **Laplagne** îl schimbă în mod automat la pauză. Nu putem spune, deocamdată, care sistem este mai bun. Adepții celui scandinav își pledează cauza, susținînd că după 30 de minute, un portar — oricît de bun ar fi el — își pierde reflexele, nu mai are suplețea necesară intervențiilor prompte în situații dificile. Se poate să fie așa. Oricum, nu înțelegem de ce, de pildă, cînd în repriza secundă a meciului cu R. F. a Germaniei — Franța, B. Sellenet a primit un șut puternic în piept, fiind aproape... k.o., nu a fost schimbat. Să fie, oare, atît de necesar ca această regulă să fie respectată cu exagerată strictețe?

Nu ne îndoim că mulți dintre spectatori și telespectatori au remarcat că la partidele din cadrul actualei ediții a „Trofeului Carpați" ratarea aruncărilor de la 7 m a devenit un fapt obișnuit... Tehnicienii susțin că nu este vorba de carențe de preg

PROLETARI DIN TOATE ȚĂRILE, UNIȚI-VĂ!

Sportul

ZIAR AL CONSILIULUI NAȚIONAL PENTRU EDUCAȚIE FIZICĂ ȘI SPORT

ANUL XXVII — Nr. 6875 | 4 PAGINI 30 BANI | Sîmbătă 13 noiembrie 1971

ÎNFĂPTUIREA PROGRAMULUI DE EDUCAȚIE SOCIALISTĂ — ANGAJAMENTUL FERM AL ÎNTREGII NOASTRE MIȘCĂRI SPORTIVE!

SIMPOZION LA CLUJ:

EDUCAȚIA COMUNISTĂ ȘI SPORTUL DE PERFORMANȚĂ

Sprijinind complexul program de educație politico-ideologică a tineretului sportiv, alcătuit de către Consiliul județean Cluj pentru educație fizică și sport și cluburile din perimetrul județului, cabinetul metodico-științific de pe lîngă C.J.E.F.S. și-a înscris printre preocupările sale de seamă teme care să sprijine consistent efortul comun de îmbunătățire a activității politico-ideologice în care este angajat, acum, întregul nostru popor.

Prima concretizare a acestor preocupări: desfășurarea simpozionului **„Educația comunistă și sportul de performanță"**, prezidat de acad. profesor **Eugen PORA** și audiat de un mare număr de sportivi, antrenori și cadre didactice din învățămîntul mediu și universitar de specialitate.

Cele patru lucrări au fost susținute de către tovarășii **Leontin STOICA**, secretar al Comitetului municipal Cluj al P.C.R. **(„Educația fizică și sportul — parte integrantă a educației comuniste")**, conf. dr. **George TOMUȚĂ („Virtuțile educative ale sportului de performanță")**, conf. dr. **Andrei ROTH („Ținuta etică și patriotică a sportivului de performanță")**, conf. univ. **Ion MOINA**, maestru emerit al sportului **(„Implicațiile social-educative ale raportului dintre antrenor și antrenat în sportul de performanță")**, abordînd numeroasele raporturi existente între sport — această activitate care a căpătat astăzi dimensiuni majore — conștiința și comportamentul celor care-l practică.

SPECIALIST ȘI EDUCATOR — O DUBLĂ MENIRE A PROFESORULUI!

Alături de toți cetățenii patriei, am urmărit cu deosebită atenție lucrările istoricei Plenare a C.C. al P.C.R. din 3—5 noiembrie, care a elaborat documente politice de o excepțională importanță și ne-a înarmat cu un program concret de acțiune pentru dezvoltarea conștiinței socialiste a întregului nostru popor.

Ca fost sportiv de performanță, activînd acum în rîndurile cadrelor didactice, socotesc absolut necesar ca orice tînăr, indiferent de ramura lui de activitate, să-și apropie, pe lîngă o bună calificare profesională, și o conștiință înaintată, să trăiască și să muncească în chip comunist.

Noi, cadrele didactice și antrenorii, socotim drept o datorie de onoare să depunem toată străduința și capacitatea noastră pedagogică pentru educarea tînărului cetățean. De altfel, din expunerea tovarășului **NICOLAE CEAUȘESCU** reiese clar că **„fiecare educator, învățător și profesor din întregul sistem de învățămînt trebuie să fie atît un bun specialist în domeniul său, cît și un bun educator comunist"**.

În domeniul nostru de activitate, unde avem legătură permanentă cu tineretul, la catedră, în orele de curs, pe stadioane, în diverse activități obștești, nu vom uita nici un moment această dublă menire cu care am fost atestați.

Din păcate, pe terenurile de sport mai apar — e drept mai rar — manifestări străine moralei noastre. Consider că în afara sportivilor, care se fac vinovați, o mare parte de responsabilitate le revine antrenorilor și profesorilor, care au neglijat uneori problema educației tinerilor ce le-au fost încredințați de societate.

prof. ATTILA BORBELY
maestru al sportului la baschet, asistent la catedra de educație fizică și sport a I.M.F. Tg. Mureș

(Continuare în pag. a 2-a)

SPORTIVITATE ÎN TEREN, SPORTIVITATE ȘI ÎN TRIBUNE!

Într-un sezon fotbalistic atît de încărcat — cu meciuri de campionat și internaționale care au adesea o miză extrem de importantă — cum este cel pe care-l traversăm, condiția spectatorului capătă valențe deosebite. De reacțiile și comportamentul acestuia depinde, în bună măsură, desfășurarea într-o atmosferă de sportivitate a partidelor programate.

Iată de ce am socotit oportun să inițiem o anchetă publică asupra rolului și obligațiilor ce revin, mai ales în lumina cerințelor educative actuale, spectatorilor de fotbal, alegînd ca loc al investigației noastre *Uzina de pompe București*, colectiv de muncă unde pasiunea pentru jocul cu balonul rotund este larg răspîndită.

OBIECTIVITATEA — CALITATE PRINCIPALĂ A ADEVĂRATULUI SUPORTER

Ca un laitmotiv al discuțiilor purtate de noi aici a revenit cuvîntul **obiectivitate**. Și ni s-a părut firesc, nu numai pentru că această noțiune dă adevărata dimensiune a suporterului, a spectatorului unui act sportiv, ci și pentru faptul că obiectivitatea — rod al luciditații critice, al autoexigenței — este caracteristică unui mediu muncitoresc, unde creatorii de bunuri materiale pun la baza aprecierii **faptele**.

Iată de ce am și găsit exprimată această corelare între obiectivitate și fapte de către **Grigore Dumitru**, strungar, șef de brigadă: **„Nu cred că este un nonsens să cerem spectatorului obiectivitate, luciditate în fața actului sportiv, chiar dacă suporterul este, prin definiție, subiectiv. Preferința pentru o echipă el și-o poate manifesta din plin — bineînțeles civilizat — dar nu în pofida realității din teren. Deci, pornind de la ceea ce se întîmplă pe terenul de joc și în tribune — mă refer la fapte, la atitudinile ambelor echipe care favorizează spectacolul, lupta cinstită pentru victorie, sportivitatea — trebuie să apreciem, deopotrivă, jucătorii și spectatorii"**.

Președintele asociației sportive „Sirena", lăcătușul **Matei Alexandru**, membru în comitetul de direcție și în comitetul de partid al uzinei, este de părere că subiectivismul unor spectatori, care ajung uneori pînă la admonestarea violentă a „idolilor", devine primul adversar al jucătorilor: **„Și ce greu este să lupți împotriva propriului public! Este bine să vrei, ca suporter, victoria echipei favorite, dar înainte de toate trebuie să-i vezi potențialul real, să recunoști și meritele adversarului"**.

„SĂ PRIVIM ȘI-N JURUL NOSTRU, ÎN TRIBUNE"

„Orice echipă, orice jucător pot trece prin momente dificile în decursul unei partide, mai ales atunci cînd ea este încărcată cu supervoltajul unei mize mari. În asemenea momente, noi trebuie să dăm ajutor de pe banca spectatorului" — opinează **Matei Alexandru**.

Nicolae Crăciun, tehnician la proiectări, susținîndu-și tovarășul de muncă, este de părere că **„organizarea unor nuclee de susținători — „focare ale galeriei", le-aș spune — care să se exprime tumultuos, dar civilizat, ar evita „pauzele" tribunei în unele momente dificile pentru jucătorii favoriți"**. Matrițerul **Marcel Cosma**, de la sculărie, crede că această organizare trebuie să înceapă, de fapt, cu... autoorganizarea fiecărui spectator: **„Să privim și-n jurul nostru, în tribune, nu numai în teren! Numai astfel vom elimina invectivele, insultele pe care le manevrează unii precum țigările..."**.

Grigore Dumitru evocă, cu acest prilej, bunul obicei (abandonat, din păcate) al organizatorilor meciurilor internaționale de a distribui o bună cotă din bilete prin asociațiile sportive, așa cum ar fi trebuit să se procedeze și în cazul partidei România — Cehoslovacia: **„S-ar acorda astfel prioritate adevăraților susținători ai sportului, veniți chiar în grup, asupra celor**

Anchetă realizată de
Constantin FIRANESCU
și
Paul SLĂVESCU

(Continuare în pag. a 3-a)

MÎINE, MECIUL ROMÂNIA — CEHOSLOVACIA, DERBYUL GRUPEI I A CAMPIONATULUI EUROPEAN

Dorim și așteptăm cu toții, iubitori ai fotbalului, un succes al sportivilor noștri

Iată-ne ajunși în preziua uneia din cele mai așteptate — de către echipa României și de către partenera ei, reprezentativa Cehoslovaciei — partide ale anului.

Întrecută de către echipa noastră (cu 2—1) la ultimul campionat mondial, în grupa de la Guadalajara, reprezentativa Cehoslovaciei nu-și poate dori o altă revanșă decît eliminarea din campionatul european a învingătoarei sale. La rîndul său, echipa României, care a scăpat printre degete (în ultimele acțiuni ale jocului disputat în luna mai la Bratislava) „egalul" în meciul-tur cu Cehoslovacia, așteaptă de 6 luni ocazia de a-și răscumpăra slăbiciunea acelui minut 88, care i-a adus atîtea griji suplimentare.

Fără îndoială însă că, în afara unei lungi și sportive rivalități, partida de mîine este așteptată cu înfrigurare de cele două protagoniste datorită mai ales CARACTERULUI DE DECIZIE pe care este hărăzit să-l rostească penultimul meci al grupei I.

O victorie a oaspeților sau un meci egal ar avea ca efect direct calificarea lor în „sferturi", după cum un succes al echipei României ar desemna-o, în proporție de 90%, ca virtuală calificată, ultimul meci, cu Țara Galilor, avînd drept logică și mare favorită reprezentativa țării noastre.

Cu alte cuvinte, cu toții ne dăm seama — și jucătorii celor două echipe sînt primii care o știu și simt responsabilitatea pe umerii lor — că mîine se va juca LA CALIFICARE.

Din acest caracter decisiv al partidei va rezulta — fără îndoială — o mare tensiune, caracteristică unor asemenea meciuri-derby. Dorim și sperăm ca jucătorii noștri să aibă calmul necesar care-ți conferă întotdeauna un ascendent

Marius POPESCU

(Continuare în pag. a 3-a)

ECHIPELE FAȚĂ ÎN FAȚĂ

ROMÂNIA

Sătmăreanu — Lucescu — Răducanu — Lupescu — Dumitru (Anca) — Dembrovschi — Dinu — Radu Nunweiller — Deleanu — Iordănescu

Arbitri: MILIVOJE GUGULOVICI, ajutat la linie de **Iosif Stremecki** și **Marjan Raus** (toți din Iugoslavia)
Stadionul 23 August, de la ora 14.

CEHOSLOVACIA

Taborski — Hrdlicka — Hagara — J. Capkovic — Viktor — Stratil — Kuna — Hrivnak — B. Vesely (Nehoda) — Pollak — Dobias

Lotul fotbaliștilor cehoslovaci, la puține clipe de la sosire, în holul aeroportului internațional Otopeni.

Foto: Th. MACARSCHI

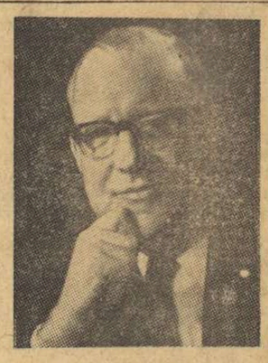

PREȘEDINTELE U.E.F.A. LA BUCUREȘTI

Aseară a sosit la București președintele Uniunii Europene de Fotbal Asociație, **d. Gustav Wiederkehr**, care va îndeplini și funcția de observator U.E.F.A. la meciul România—Cehoslovacia, din cadrul preliminariilor campionatului european.

La Aeroportul internațional București-Otopeni, președintele U.E.F.A. a fost întîmpinat de Mircea Angelescu, președintele F. R. Fotbal, Ion Balaș, vicepreședintele F.R.F., Gh. Popescu, vicepreședintele clubului Steaua, membru în comisia de competiții a U.E.F.A., ziariști.

Oaspetele ne-a făcut următoarea declarație: **„Am acceptat în mod excepțional această delegare, pentru a cunoaște România, o țară atît de interesantă, și a revedea vechi prieteni. Din punctul de vedere al fotbalului, U.E.F.A. întreține cele mai bune legături cu Federația dumneavoastră. Profit de acest prilej ca să salut, prin intermediul ziarului „Sportul", pe toți practicanții și iubitorii fotbalului din România"**.

Miine, la Brăila

UN AȘTEPTAT CIRCUIT DE VITEZĂ

● 4 ore de antrenamente și întreceri ● 40 de concurenți la start ● Cupele „Sportul" și alte numeroase premii vor răsplăti pe concurenți

40 de concurenți din București, Pitești, Cluj, Iași, Brașov, Galați și Brăila se vor aduna astă-seară la Brăila, pregătind așteptatul circuit de viteză care se va disputa mîine pe străzile din centrul orașului. Corespondentul nostru **N. Costin** ne-a transmis ieri că această competiție — inedită pentru brăileni — stîrnește în bătrînul port dunărean mult interes. Astfel se prevede o afluență deosebită de spectatori.

Filiala județeană A.C.R. a cunoscut în aceste zile o animație deosebită, secretarul ei, tov. Djelil punînd la punct ultimele amănunte privind securitatea traseului, asigurarea cazării și mesei concurenților etc... El a fost sprijinit de reprezentanții clubului „Progresul" și ai asociației „Unirea Tricolor" care vor oferi, alături de ziarul nostru, cupe,

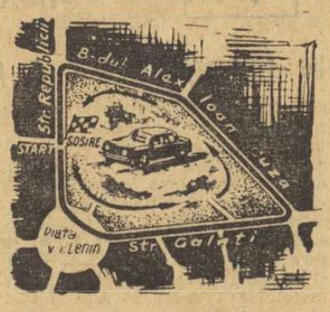

(Continuare în pag. a 3-a)

ECHIPA CEHOSLOVACIEI A SOSIT ASEARĂ ÎN CAPITALĂ

● Scurt dialog cu antrenorul Novak ● Un singur semn de întrebare în „11"-le oaspeților: B. Vesely sau Nehoda ● Linia mediană punctul forte al formației

Fotoreporterii și operatorii televiziunii care au dorit aseară să-i „prindă" pe fotbaliștii cehoslovaci coborînd pe scara avionului au ratat instantaneul... tradițional. Pentru simplul motiv că D.A.C.-ul companiei TAROM a aterizat pe pista aeroportului internațional Otopeni cu circa 20 de minute înainte de ora anunțată. I-am lăsat să se descurce cum pot, căutîndu-l printre cei 25 de membri ai delegației pe antrenorul Ladislav Novak, o mai veche cunoștință a noastră, care, amabil cu ziariștii cum îi stă în obicei, ne-a furnizat la început lotul celor 16 jucători. Iată-i: portari: **Viktor, Vencel**; fundași: **Dobias, Desiatnik, Hrivnak, Hagara, Taborski**; mijlocași: **Pollak, Hrdlicka, Kuna, Jokl**; înaintași: **B. Vesely, Stratil, Nehoda, Kapkovic, Kabat.**

Lipsea dintre cei anunțați inițial doar fundașul Zlocha, nerecuperat după accidentul suferit într-o partidă disputată în ultima etapă de campionat.

Luînd loc în autobuzul care transporta pe fotbaliștii cehoslovaci la hotelul „Ambasador", lîngă antrenorul Ladislav Novak, aproape de intrarea în București, prin dreptul aeroportului Băneasa, ne aflam și în posesia „11"-lui pentru mîine: **Viktor — Dobias, Hrivnak, Hagara, Taborski, Pollak, Kuna, Hrdlicka, B. Vesely (Nehoda), Stratil, Kapkovic.**

— Așadar, un singur semn de întrebare în formația pe care o veți alinia duminică...

— N-am avut prea multe probleme în timpul verificărilor. Cei mai mulți dintre titulari sînt în formă optimă, echipa s-a conturat destul de ușor.

— Rămîneți, după cum se vede, la clasicul 4—3—3...

— Doar pe hîrtie, pe teren veți vedea mult mai multe formule. Va depinde, firește, și de ceea ce ne va opune echipa română.

— Care este, după părerea dv., punctul forte al formației cehoslovace?

— Fără discuție, cei trei de la mijloc, Pollak, Kuna, Hrdlicka...

— Spuneți-mi, vă rog: aveți emoții înaintea acestei partide?

— Dacă aș spune nu, m-ați crede?

G. NICOLAESCU

VICTORIE DIFICILĂ ÎN PRIMA GALĂ DE BOX A SEZONULUI: ROMÂNIA — R.D. GERMANĂ 7—4

Aurel Mihai, Gabriel Pometcu și Paul Dobrescu învingători înainte de limită

Marii pasionați de box au regăsit aseară cu plăcere drumul spre sala Floreasca, creînd o nestăvilită afluență și o inimitabilă ambianță, tipică reuniunilor pugilistice. Cei peste 3 000 de spectatori au apreciat și eforturile organizatorilor de a spori atmosfera festivă prin semnalele de trompeți și mai ales prin emoționanta ceremonie în cadrul căreia Constantin Ciucă — părăsind ringul activ — a predat mănușile sale, pline de glorie sportivă, urmașului său în echipa națională.

Prima întîlnire din cadrul meciului internațional de box dintre reprezentativele României și R. D. Germane a adus în ring un **Aurel Mihai** extrem de hotărît, căruia i-au fost suficiente cîteva lovituri în serie la ficat pentru a-l scoate din luptă pe **Horst Weinhold** în mai puțin de trei minute.

Prea puțin rapid pentru o muscă, **Constantin Gruiescu** a contracarat cu greu boxul în linie, cu multe directe, al lui **Rainer Blum.** În finalul încîlcit al ultimei reprize, boxerul român a arătat mai multă dorință de luptă ofensivă, obținînd favorurile judecătorilor (cu 2—1).

Cu excelentele sale reflexe, **Vasile Ivan** și-a croit bine drum spre ținta oferită de **Ștefan Förster,** dar nu a putut evita puternicele lovituri ale acestuia. Cu toată seria inepuizabilă de directe de stînga aplicate de debutantul român, adversarul său a fost preferat (2—1).

După ce încă din primul minut l-a trimis la podea pe **Norbert Warnke** printr-un superb croșeu de stînga la cap, **Gabriel Pometcu** a căutat prea cu nerăbdare (și prea vizibil pentru adversar) a doua lovitură decisivă, care a venit abia în minutul doi al reprizei secunde, obținînd un k.o. pe care antrenorul Martin Neef și (inexplicabil) jude-

Victor BĂNCIULESCU

(Continuare în pag. a 4-a)

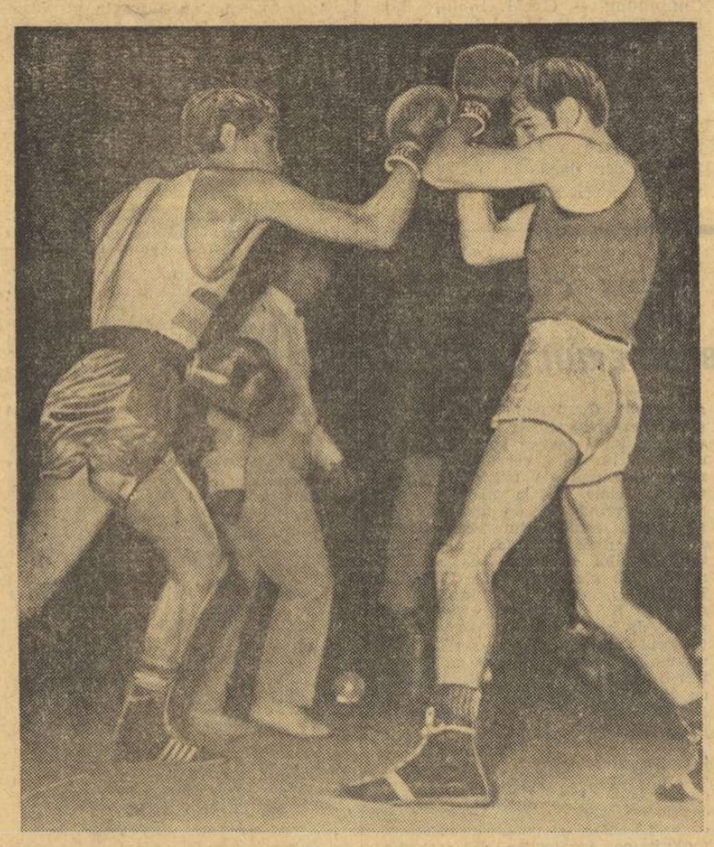

Constantin Gruiescu *(stînga) într-una din desele sale tentative de a străpunge garda lui* Rainer Blum.

Foto: D. AURED

REZULTATE TEHNICE

Mihai Aurel	b. ab. 1	Horst Weinhold	Victor Zilberman	p. p.	**Manfred Weidner**
Constantin Gruiescu	b. p.	Rainer Blum	Tudor Nicolae	p. p.	**Peter Tiepold**
Vasile Ivan	p. p.	**Ștefan Förster**	Alec Năstac	p. p.	**Hans-Joachim Brauske**
Gabriel Pometcu	b. ab. 2	Norbert Warnke	**Horst Stump**	b. p.	Ottomar Sachse
Antoniu Vasile	b. p.	Peter Fambach	**Ion Alexe**	b. p.	Dieter Limant
Paul Dobrescu	b. ab. 2	Olaf Roth			

„TROFEUL CARPAȚI" LA HANDBAL MASCULIN SE REIA ASTĂZI CU PARTIDE DE MARE ATRACȚIE

ROMÂNIA — UNGARIA ȘI R.F. a GERMANIEI — IUGOSLAVIA

Un prim-dar nu pe deplin edificator — semn bun...

GALAȚI, 12 (prin telex, de la trimisul nostru). — Acum lucrurile s-au clarificat (cel puțin în parte), la „Trofeul Carpați". Presupusa „opoziție" a formațiilor aflate pe planul secund al ierarhiei europene s-a materializat doar printr-o ambiție competițională de loc de bănuit într-o întrecere amicală, ceea ce a conferit unora dintre partidele consumate în faza preliminară a „Trofeului Carpați" momente de echilibru, scurte perioade de egalitate — în joc și pe tabela de marcaj — insuficiente, însă, pentru a furniza răsturnări de poziții. Din acest motiv, în etapa finală a competiției, care începe mîine (n.r. azi) în Sala Sporturilor din Galați, sînt prezente numai favoritele disputei și anume echipele reprezentative ale **României, Iugoslaviei, R.F. a Germaniei** și **Ungariei.** Deci, tot echipe deja calificate pentru turneul olimpic sau, cu alte cuvinte, formații care prezintă garanții de ordin tehnic și tactic, atuurile cele mai sigure, chiar și în condițiile în care handbalul capătă, pe zi ce trece, accente tot mai dure.

Să vedem ce ne-a relevat compe-

Comentarii de
Călin ANTONESCU

(Continuare în pag. a 3-a)

Încadrat de doi jucători vest-germani, Samungi *reușește, totuși, să tragă la poartă și să înscrie. Față din meciul România — R. F. a Germaniei*

Foto: Dragoș NEAGU

EDUCAȚIA FIZICĂ ȘI SPORTIVĂ — FACTOR ACTIV ÎN FĂURIREA SOCIETĂȚII SOCIALISTE MULTILATERAL DEZVOLTATE (II)

Înaltul umanism socialist, caracteristic politicii partidului nostru, secretarului său general, tovarășul NICOLAE CEAUȘESCU, se reflectă deplin în Programul dezbătut și adoptat în Plenara C.C. al P.C.R.

Tema care a constituit centrul dezbaterilor a fost OMUL, cetățeanul român în viziunea necesităților obiective ale construcției societății socialiste multilateral dezvoltate în patria noastră, personalitatea, trăsăturile sale morale, în viziune comunistă.

Modelul OMULUI societății noastre este COMUNISTUL, pe care tovarășul NICOLAE CEAUȘESCU îl definește astfel : **„A fi comunist presupune a fi un om cu multiple cunoștințe științifice și culturale, care se ocupă continuu de lărgirea orizontului său spiritual, de însușirea a tot ce este mai înaintat în epoca sa"**. În continuarea expunerii, aceste caracteristici sînt completate de secretarul general al partidului nostru, subliniindu-se cerința potrivit căreia comunistul **„trebuie să iubească munca"** și, totodată, **„trebuie să fie cinstit, curajos, demn, să lupte cu ardoare pentru adevăr, pentru dreptate și libertate"**.

Acestor superbe componente ale modelului de personalitate etică și spirituală a comunistului (realizabil prin aplicarea consecventă a măsurilor de îmbunătățire a activității ideologice, de ridicare a nivelului general al cunoașterii și de educare a maselor), în care fiecare cetățean își vede propria dezvoltare ascendentă, trebuie, desigur, să le corespundă și componenta fizică a acestei personalități.

Date fiind cerințele crescute față de modelul etic și spiritual al omului, socotim, în mod dialectic, că ele sporesc și în ceea ce privește componenta fizică a acestui chip, context în care obiectivele practicii curente a educației fizice (dezvoltarea armonioasă, obținerea unui nivel minimal al calităților și deprinderilor motrice de bază) trebuie îmbunătățite, pentru a fi pusă în concordanță deplină forma cu conținutul tipului uman superior, spre care se tinde. Acest model al componentei fizice a personalității trebuie să devină omul antrenat, SPORTIVUL, cu disponibilități de performanță constante, ca rezultat al procesului de antrenament sistematic. Realizarea și menținerea unui anumit grad de antrenament fizic pentru fiecare cetățean este posibilă și necesară atît în vederea creșterii randamentului în munca productivă, cît și pentru satisfacerea necesităților individuale pe planul culturii sportive.

Desigur că modelul fizic maximal — către care se năzuiește — este acela corespunzător sportivului de performanță ; spre randamentul fizic al acestuia trebuie să se tindă, dar numai în limita posibilităților proprii fiecărui cetățean, în raport de vîrstă și sex, de specificul activității productive și de alte condiții. Realizarea unui anumit grad constant de antrenament, a unei anumite disponibilități de performanță, trebuie să aibă ca elemente de referință atît posibilitățile sau capacitățile de dezvoltare a randamentului fizic propriu (comparația cu sine însuși = autodepășire) cît și media acestui randament, realizată pe plan național, în grupul social-productiv căruia îi aparține individul. Determinarea acestei medii, care reprezintă modelul minimal, se poate face relativ ușor prin testări accesibile, asemenea operații de investigare fiind în curs de efectuare de către unii specialiști ai Ministerului Învățămîntului și ai Centrului de cercetări științifice al C.N.E.F.S., pentru diferite categorii de școlari.

Realizarea, cu diferențierile arătate, a acestei constante disponibilități de performanță va fi cu atît mai ușoară cu cît se vor generaliza EDUCAȚIA FIZICA ȘI SPORTIVĂ PERMANENTĂ ȘI AUTOEDUCAȚIA FIZICĂ ȘI SPORTIVĂ.

Deasupra mediei modelului, la limitele superioare ale acestuia, se situează — așa cum arătam mai înainte — randamentul fizic și disponibilitățile de performanță ale sportivului de categorie superioară, ele constituind modelul maximal, în continuă dezvoltare. La limitele inferioare se situează cetățenii sănătoși dar care nu practică nici un sport și nici un fel de exerciții fizice, acei cărora le sînt caracteristice un randament motrice și disponibilități de performanță fizică foarte scăzute — cetățeni supuși deteriorărilor funcționale determinate de lipsa de antrenament fizic — care constituie ceea ce convențional s-ar putea numi un „antimodel".

Preocupările pentru realizarea unui model superior și a componentei fizice și motrice a personalității socialiste sînt condiționate și presupun necesitatea obiectivă de a se aplica, și înfăptui în primul rînd, măsurile și obiectivele prevăzute în Programul P.C.R., în indicațiile de înaltă principialitate politico-ideologică și de superioară clarviziune științifică ale tovarășului NICOLAE CEAUȘESCU.

Îmbunătățirile în sectorul activității de educație fizică și sport sînt o consecință și nu o cauză ; aceste îmbunătățiri trebuie să-și aprofundeze baza științifică a metodelor și mijloacelor de realizare. Fără a reflecta și valorifica, fără a se integra atît în teorie cît și în practică, acestui concept educațional al partidului nostru — concept științific, național, realist și prospectiv — aspectele de modernizare conceptuală și metodologică preconizate (educația sportivă, cultura sportivă, educația fizică și sportivă permanentă, autoeducația fizică și sportivă, precum și modelul componenței fizice și motrice a personalității) vor rămîne în stadiul declarativ, formal.

Societatea socialistă multilateral dezvoltată este o societate de performanță pe toate planurile existenței materiale și spirituale a omului. Pentru ea, pentru constructorii ei, distanța dintre azi și mîine este scurtă și va deveni și mai scurtă.

După cum a arătat tovarășul NICOLAE CEAUȘESCU, **„Activitatea ideologică-educativă, de dezvoltare a conștiinței socialiste, constituie o sarcină permanentă a întregului partid, cere o muncă stăruitoare, plină de răspundere și răbdare. Fără nici o exagerare, trebuie spus că însuși viitorul comunist al patriei noastre depinde de dezvoltarea cu succes a acestei munci"**.

Iată, așadar, strălucit sintetizat, obiectivul care ne stă în față pentru viitor.

prof. dr. LEON TEODORESCU
rectorul I.E.F.S.,
vicepreședinte al C.N.E.F.S.

SĂNĂTATEA TRUPULUI ȘI SĂNĂTATEA MINȚII

La cei 64 de ani ai mei s-ar putea spune că am toată viața în urmă. Și, totuși, voi mărturisi sincer că mă simt încă tînăr, neînchipuit de tînăr, privind realitățile clocotitoare din jurul meu, activitatea de mare efervescență materială și spirituală a poporului nostru, la care caut să-mi aduc o modestă contribuție.

S-ar putea, poate, pune întrebarea : ce are de spus un „bătrîn" în marea dezbatere publică desfășurată în țara noastră ? Voi răspunde că are totdeauna multe de spus. Mai ales cînd are în față un document cu o asemenea bogăție de idei, cu un mesaj atît de nobil, cum este strălucita expunere făcută de tovarășul NICOLAE CEAUȘESCU la recenta Plenară a C.C. al P.C.R.

O lungă experiență personală mă conduce la concluzia că ori de cîte ori vom vorbi despre educație, nu vom putea omite dintre pîrghiile ei de acțiune sportul. Anticii nu concepeau sănătatea minții fără sănătatea trupului, îngemănîndu-le într-un tot unitar și armonios. Sportul se identifică, așadar, cu principalul mijloc de menținere a sănătății trupești, însumînd, însă, totodată, și conceptul de sănătate morală. Ceea ce înseamnă a fi cinstit, cutezător, dinamic în înfăptuirea țelului propus, multilateral instruit, patriot.

Semnatarul acestor rînduri este un pasionat al rugbyului, sport supus disciplinei celei mai drastice. Prin natura sa, rugbyul este o școală a educației și o școală a caracterelor. Iar generațiile care au minuit cîndva, balonul oval, o dovedesc pe deplin. Rugbyul a dat un mare procent de oameni realizați integral pe plan profesional și cetățenesc. Poate n-ar fi lipsit de interes să amintim că această disciplină este, în unele țări, obligatorie pentru copiii de la 10 la 12 ani ! Pentru că rugbyul impune, de la început, simțul unei responsabilități proprii care, fixat la vîrsta copilăriei, rămîne ca un reflex pentru toată viața.

Față de ce mi-as îngădui să fac un apel pentru dezvoltarea și mai puternică a acestui sport, pentru necontenita lui înflorire, prin eforturile sporite ale federației și ale tuturor iubitorilor baionului oval. Este nevoie, cred eu, de o mai bună colaborare între toți factorii care răspund de destinele lui.

Acreditat cu reale valențe educative, rugbyul poate aduce în marea familie a sporturilor românești, o contribuție de preț la făurirea generațiilor sănătoase, de înaltă ținută etică și morală, așa cum cer Documentele de partid.

GRIGORE AMAN
pensionar economist, antrenor de rugby

SPECIALIST ȘI EDUCATOR — O DUBLĂ MENIRE A PROFESORULUI!

(Urmare din pag. 1)

Ne propunem ca în viitor problemele educative să stea pe primul plan în procesul de pregătire a studenților sportivi de la Institutul Medico-Farmaceutic. Noi, profesorii și antrenorii, ne vom strădui să găsim metode și soluții mai bune, mai convingătoare, mai eficiente, pentru a forma un tineret sănătos din toate punctele de vedere, care să privească educația fizică și sportul nu numai ca un mijloc de fortificare, de recreare, dar și ca o parte integrantă a educației și instrucțiunii.

Programul adoptat de recenta Plenară a C.C. al P.C.R. deschide largi perspective ca prin munca noastră de toate zilele să făurim un tineret cu trupuri viguroase și conștiințe neîntinate, din rîndul căruia să se recruteze sportivi demni să reprezinte cu cinste culorile țării în arena internațională.

JUBILEUL PIONIERILOR CLUJENI

Un mare festival artistic, susținut recent de către membrii Casei ponierilor din Cluj, a marcat împlinirea a 20 de ani de la înființarea acestei generoase gazde a talentelor ponierești în cele mai diverse ramuri ale tehnicii, artei și sportului. Manifestările cultural-artistice prilejuite de acest eveniment nu s-au rezumat doar la acest moment festiv și nu s-au încheiat o dată cu el. Ele au fost declanșate cu multe luni în urmă și vor continua pînă la sfîrșitul anului, incluzînd — pe lîngă expoziții de fotografii, microfestivaluri ale filmului pionieresc, spectacole ale cercurilor artistice și confruntări ale micilor specialiști în automatică, mecanică și electrotehnică — numeroase întîlniri sportive la care sînt angajați membrii celor 9 cercuri sportive ce funcționează în cadrul Casei pionierilor (tir cu arcul, baschet, cicloturism, gimnastică sportivă și artistică, înot, schi, tenis de cîmp, volei)

De altfel, acești ambițioși pionieri sportivi au și ținut să onoreze jubileul cu cîteva poziții fruntașe în ierarhiile pe țară (locul I la carturi, locul IV la micromodele, locul I și II — individual și IV — echipă, la schi) și pe județ (locul II la gimnastică), trofee și distincții care s-au adăugat celor peste 100 adăpostite de vitrina sportivă a Casei ponierilor.

Vitrina pe care o credem îmbogățită atunci cînd pionierii vor avea la dispoziție sala lor de sport a cărei construcție — după cum ne-a informat directoarea Casei pionierilor, tovarășa Lenuța Morar — va începe curînd : „Urmînd să fie ridicată integral prin muncă patriotică, viitoarea sală de sport ce va fi dăruită pionierilor va fi rezultanta unui efort comun al tuturor cadrelor care funcționează în cadrul Casei pionierilor, al celor 2 600 de pionieri, al părinților acestora, a numeroase întreprinderi care și-au oferit cu generozitate sprijinul, ca și al aportului dat de Consiliul popular municipal. Micropalatul sporturilor — *a precizat interlocutoarea noastră* — va întregi ideal Casa pionierilor din Cluj, lăcaș pus în slujba cultivării, stefuirii și educării talentelor din rîndul purtătorilor cravatelor roșii".

Alăturîndu-ne tuturor celor care i-au felicitat pe pionierii clujeni pentru jubileu și împlinirile lor de pînă acum, le urăm succes și pe mai departe.

Nușa DEMIAN

baschet

Două meciuri foarte atractive în divizia A

DINAMO — RAPID ȘI POLITEHNICA BUCUREȘTI — POLITEHNICA GALAȚI

Începe turul al doilea al diviziei B

Experimentații baschetbaliști de la Rapid întîlnesc astă-seară, în sala Giulești, pe campionii țării, jucătorii de la Dinamo. Cr. Popescu, Popovici, Tursugian, Predulea et comp., îi înfruntă pe Albu, Diaconescu, Novac, Dragomirescu și pe ceilalți reprezentanți ai clubului Dinamo. Rapid, echipă oricînd redutabilă, prin coeziunea aproape perfectă și prin valoarea deosebită a lui Cristian Popescu, va căuta să înfrîngă team-ul dinamovist călit de-a lungul anilor în partide dificile. Alexandru Fodor contra lui Dan Niculescu, Cristian Popescu contra lui Mihai Albu, Rapid contra formației Dinamo. O întrecere atractivă și cu însemnătate deosebită asupra poziției vizitoare în clasamentul diviziei masculine A, în care, actualmente, cele două echipe se află la egalitate de puncte (cîte 3) și sînt despărțite doar de coșaveraj, favorabil campionilor. Formații. **RAPID** : Cr. Popescu, Popovici, Stănescu, Tursugian, Predulea, Lucaci, Adronescu, Lungulescu, Petruc, Petreanu, Vintilă, Victor ; **DINAMO** : Albu, Diaconescu, Novac, Dragomirescu, Zisu, Cernea, Vizner, Chivulescu, Haneș, Săuca, Bradu, M. Dumitru. Arbitri : C. Negulescu și I. Petruțiu.

Mingea intră în posesia lui Tursugian, „stîlp" al apărării echipei Rapid. Îl vom revedea astă-seară, în disputa cu Dinamo
Foto : V. BAGEAC

Cel mai interesant meci al etapei a III-a se dispută, însă, mîine dimineață (la ora 9, nepotrivită, după părerea noastră, pentru o întrecere foarte atractivă pentru public), în sala Floreasca. Politehnica București, una dintre principalele candidate la titlul de campioană a țării, dar aflată acum pe ultimul loc în clasament cu două înfrîngeri din tot atîtea partide, joacă cu Politehnica Galați, teoretic echipă „de mijloc", dar în fapt actualmente ocupanta locului secund, neînvinsă ca și fruntașa clasamentului, Steaua. Este cert că elevii prof. Stela Rusu vor lupta din răsputeri pentru realizarea primei victorii, dar la fel de sigur este că prof. Petrică Vasiliu va ști să-i îndrumeze pe baschetbaliștii din Galați spre o evoluție bună și poate chiar spre victorie. Formații. **POLITEHNICA BUCUREȘTI:** Dudescu, Popa, Georgescu, Pîrșu, Rotaru, Rusu, Troacă, Anastasiu, Novacek, Tue, Cernat, Băceanu, Birtă ; **POLITEHNICA GALAȚI :** Samson, Moraru, Dorneanu, Nicolescu Milea, Tîrlă, Ganea, Răileanu, Martinescu, Anton, Tudose, Moraru, Breazu, Ciupe, Teleman. Arbitri : dr. Dan Chiriac și N. Iliescu.

Celelalte jocuri ale etapei a III-a: Voința București — Universitatea Timișoara, I.E.F.S. — Mureșul Tg. Mureș, Universitatea Cluj — I.C.H.F., Politehnica Cluj — Steaua.

★

La fete, se dispută etapa a IV-a, care cuprinde următoarele întîlniri, Politehnica București — Voința Brașov, Rapid — Constructorul București, A.S.A. Cluj — I.E.F.S. (cel mai important joc), Universitatea Iași — Universitatea Timișoara, Sănătatea Satu Mare — Crișul Oradea.

★

Azi și mîine se desfășoară și jocurile primei etape a celui de al doilea tur al diviziei B. Amintim că în fruntea clasamentelor seriilor se află Politehnica Brașov, Universitatea Craiova, Farul Constanța, Academia Militară la băieți ; Voința Tg. Mureș, Universitatea Craiova, Universitatea II Iași și Arhitectura București la fete.

RUGBY

GRIVIȚA ROȘIE SAU ȘTIINȚA PETROȘANI ?

Indiferent de rezultat, echipa bucureșteană este campioană a turului diviziei A

Duminică, ultima etapă a turului campionatului diviziei A de rugby. O etapă completă, interesantă, deși campioana de toamnă este cunoscută : Grivița Roșie. Indiferent de rezultatul meciului pe care îl vor obține în fața Științei Petroșani, grivițenii își vor păstra poziția de lideri. Oricum, meciul promite să ofere un bun spectacol datorită formei în care se află ambele echipe. În plus, pentru Grivița Roșie meciul înseamnă un util test în vederea apropiatului turneu ce îl va întreprinde în Franța, în timp ce Știința revine în Capitală cu dorința de a demonstra că suita de victorii obținute în ultimele etape, la Steaua (12—9), Dinamo (6—3) și „U" Timișoara (6—0), nu sînt de fel jocul întîmplării. Meciul se va juca în cuplaj pe terenul din „Parcul copilului" cu partida dintre Steaua și Sportul studențesc. Prilej de reabilitare pentru rugbyștii militari, care trec evident printr-o pasă neagră, dar și de ambiție pentru studenții bucureșteni, dispuși să dea totul pentru a realiza un rezultat cît mai strîns.

Nu mai puțin interesante se anunță și partidele programate în țară. Dintre acestea reține atenția, în primul rînd, cea de la Iași, unde Politehnica va primi replica lui Dinamo. Deși nu mai este angajată în luptă pentru titlu, **„Dinamo nu înțelege să trateze acest joc ca pe o simplă formalitate"** — așa a ținut să ne sublinieze antrenorul Fl. Gheondea. În același timp, echipa gazdă, care știe, în general, să joace acasă, mizează pe o victorie menită să-i amelioreze poziția în clasament.

Practic, același obiectiv îl urmăresc și celelalte formații gazde : „U" Timișoara, care va juca cu Rulmentul Bîrlad, Farul Constanța în partida cu Gloria și C.S.M. Sibiu în întîlnirea cu Agronomia Cluj.

VOLEI

DERBY-URILE DINAMO — MEDICINA (feminin)

ȘI I. E. F. S. — RAPID (masculin) SE DISPUTĂ AZI

Două sînt partidele care dețin „capul de afiș" al etapei : Dinamo-Medicina (feminin) și I.E.F.S. — Rapid (masculin). Ambele echipe feminine, aflate în partea superioară a clasamentului, fără nici o înfrîngere, dispun de reale posibilități de a oferi (ceea ce nu prea au făcut pînă acum) un spectacol voleibalistic de calitate. Meciul băieților l-am putea numi meciul ambiției, al dorinței continue de afirmare. Cele două team-uri se caracterizează prin tinerețea majorității jucătorilor care, în întrecerile precedente, au etalat valențe multiple. Sperăm că ele vor fi valorificate din plin în această confruntare. Partidele sînt programate astfel : Dinamo — Medicina (A, f), sala Dinamo, de la ora 17,00 ; I.E.F.S. — Rapid (A, m), sala Floreasca, de la ora 19,00.

În campionatul masculin, aflat la cea de-a VII-a etapă, pasionații voleiului au posibilitatea să asiste la o întîlnire atractivă : Progresul — Dinamo. Actualii lideri vor căuta să-și mențină imaculată rubrica „pasiv", în timp ce „bancarii" lui H. Nicolau (inepuizabili) vor căuta să înscrie un succes de prestigiu. În rest, se vor disputa partidele Viitorul Bacău — Politehnica Timișoara (gazdele avînd prima șansă), Universitatea Cluj — Tractorul Brașov (studenții vor încerca să valorifice avantajul terenului propriu) și Universitatea Craiova — Unirea Tricolor Brăila (derbyul codașelor). Partida Politehnica Galați — Steaua este amînată, gălățenii participînd la un turneu în Cehoslovacia.

Din jocurile celei de a V-a etape a campionatului feminin, se desprinde întîlnirea Farul — Rapid. Giulești encele, neînvinse, doresc neapărat victoria pentru a se menține în zona de frunte a clasamentului. Farul, deși nu mai are două voleibaliste valoroase, poate să dea o replică viguroasă. Oricum, va fi o partidă grea pentru ambele formații. În sala Constructorul, se înfruntă noile promovate Constructorul și Sănătatea Arad. Indiscutabil, privind prin prisma evoluțiilor anterioare, victoria nu poate scăpa bucureștencelor. Actuala lideră, Penicilina, joacă la P. Neamț cu Ceahlăul. Acestor partide li se mai adaugă jocul dintre C.S.M. Sibiu și C.P.B., ambele echipe aflate în partea inferioară a ierarhiei.

Vrem să credem că în noile întîlniri echipele ne vor da motive de satisfacție prin calitatea jocului prestat.

Em. F.

BOX

DOAR ȘASE MECIURI ÎN ETAPA A 3-a A CAMPIONATULUI PE ECHIPE

A treia și ultima etapă a returului campionatului divizionar de box pe echipe se va disputa la sfîrșitul acestei săptămîni. Este, din păcate, o etapă incompletă, din cauza unor absențe forțate și a altora nejustificate. În prima categorie intră formațiile Farul (în turneu peste hotare), A.S.A. Bacău și Răsăritul Cărnaci, în cealaltă Metalul MEVA Tr. Severin și Constructorul Hunedoara, recordmane în forfaituri.

Așadar, ultima etapă a campionatului programează următoarele partide : Constructorul Galați — Cimentul Medgidia + Portul Constanța (restanță), Dinamo Brașov — C.S.M. + Voința Cluj, Muscelul Cîmpulung — C.S.M. Sibiu, Metalul Bocșa — Metalul + Rapid București, Motorul Arad — A.S.A. Cluj, Voința Satu Mare — C.S.O. Echipele care țintesc primul loc în serile respective sînt curioase să afle mai devreme modalitatea de disputare a turneului final și, bineînțeles, dacă în acest ultim act al campionatului li se vor alătura reputatele formații Dinamo și Steaua. De la F. R. Box am primit știrea că o hotărîre în acest sens va fi luată marți.

POLICE

Au mai rămas trei echipe neînvinse în campionat

Înaintea etapei a VII-a în divizia A au mai rămas neînvinse 3 echipe din cele 40 care activează în competițiile : **Voința Tg. Mureș** (campioana țării) la bărbați, **Voința București** și **C.S.M. Reșița** la femei. Campioana echipelor feminine, **Voința Tg. Mureș**, a suferit prima ei înfrîngere săptămîna trecută, pe arena proprie, din partea echipei Voința Cluj.

Cele mai interesante jocuri ale etapei a VII-a sînt : **Gloria București — Voința București, Voința Ploiești — Laromet București, Hidromecanica Brașov — Voința Tg. Mureș — la femei : Rulmentul Brașov — Constructorul Galați, Flacăra Cîmpina — Gloria București și Rapid București — Voința București — la bărbați.**

★

În partidele restante s-au înregistrat următoarele rezultate : **FEMININ : Voința Constanța — Constructorul București 2263—2151 p.d., Laromet București — Rapid București 2376—2298 p.d. ; MASCULIN : Constructorul București — Flacăra Cîmpina 5584—5416 p.d.**

Clasamentele înaintea etapei a VII-a :

FEMININ — SERIA SUD

1.	Voința Buc.	6	6	0	0	5238	12
2.	Laromet Buc.	6	4	0	2	7206	8
3.	Cetatea Giurgiu	6	4	0	2	7157	8
4.	Metrom Brașov	6	3	0	3	9280	6
5.	Voința Constanța	6	3	0	3	4509	6
6.	Voința Ploiești	6	2	0	4	9527	4
7.	Gloria București	6	2	0	4	9231	4
8.	Rapid București	6	2	0	4	8855	4
9.	Petrolul Băicoi	6	2	0	4	6639	4
10.	Constr. Buc.	6	2	0	4	4299	4

SERIA NORD

1.	C.S.M. Reșița	6	6	0	0	6691	12
2.	Voința Tg. Mureș	6	5	0	1	7181	10
3.	Voința Cluj	6	3	0	3	9286	6
4.	Voința Timiș.	6	3	0	3	6509	6
5.	Voința Oradea	6	3	0	3	4420	6
6.	Voința Mediaș	6	2	0	4	8971	4
7.	Hidro. Brașov	6	2	0	4	8343	4
8.	Voința Craiova	6	2	0	4	6655	4
9	Dermagant Tg. M.	6	2	0	4	4276	4
10.	Voința Sibiu	6	2	0	4	4263	4

MASCULIN — SERIA SUD

1.	Constr. Galați	6	5	0	1	15278	10
2.	Flacăra Cîmpina	6	4	0	2	15213	8
3.	Constructorul Buc.	6	4	0	2	14717	8
4.	Gloria Buc.	6	4	0	2	1978	8
5.	Voința București	6	4	0	2	9935	8
6.	Rapid București	6	3	0	2	20303	6
7.	Petrolul Ploiești	6	3	0	3	20190	6
8.	Metalul Plopeni	6	1	0	5	19129	2
9.	Rulmentul Bv.	6	1	0	5	14572	2
10.	Rafinăria Teleajen	6	1	0	5	10313	2

SERIA NORD

1.	Voința Tg. Mureș	6	6	0	0	20545	12
2.	Voința Cluj	6	4	0	2	14067	8
3.	C.F.R. Tg Mureș	6	4	0	2	10000	8
4.	C.S.M. Reșița	6	4	0	2	9410	8
5.	Electrica Sibiu	6	3	0	3	14528	6
6.	Voința Lugoj	6	3	0	3	9664	6
7.	C.F.R. Timișoara	6	2	0	4	19575	4
8.	Gaz metan Mediaș	6	2	0	4	13910	4
9	Olimpia Reșița	6	1	0	5	14737	2
10.	I.C. Oradea	6	1	0	5	14523	2

haltere

CANDIDAȚII OLIMPICI SÎNT SCUTIȚI DE CONCURSUL DE VERIFICARE ?

● Campionatul de juniori pe echipe al municipiului București

La ora cînd apar aceste rînduri, echipa națională de haltere a României trebuia să fie prezentată la Atena, pentru a participa la Jocurile Balcanice. Cum însă organizatorii au anunțat în ultima clipă că, din motive tehnice, întrecerile nu vor avea loc, federația de specialitate din țara noastră a luat o inițiativă lăudabilă : organizarea unui concurs de verificare a lotului.

Reuniunea a avut loc la Ploiești și a oferit antrenorilor cîteva concluzii edificatoare.

La acest concurs de verificare au fost invitați în primul rînd membrii lotului olimpic. Spre regretul nostru însă, din cei 5 candidați olimpici, s-au prezentat la start doar trei, dintre care numai doi au încheiat concursul ! Din acest punct de vedere, **primul test nu și-a atins scopul. Zoro Fiat** a absentat datorită unei fracturi la mînă suferită zilele trecute ; **Ion Hortopan** a luat startul bolnav și a abandonat după stilul „împins" (95 kg) ; iar **Victor Rusu** a invocat scuza că... nu este pregătit pentru un concurs de verificare ! Considerăm că o asemenea atitudine sfidează încrederea ce s-a acordat unui sportiv selecționat în lotul olimpic. Ne întrebăm pe bună dreptate : V. Rusu nu se antrenează în cadrul clubului Steaua ? Mai mult, V. Rusu — nefiind anunțat de către antrenorul său de club, nici nu a făcut deplasarea la Ploiești. Sînt critici — credem justificate — asupra cărora trebuie să reflecteze cei vizați, pentru ca în viitor asemenea greșeli să nu se mai repete.

Ce au făcut ceilalți „olimpici" și membri ai lotului național ?

Comportarea „olimpicilor" nu a fost la înălțimea cifrelor planificate pentru această perioadă. **V. Bădescu** (cat. pană) a realizat doar 340 kg — față de 360 cît i se cerea ! **M. Grigoraș** (cat. cocoș) a totalizat 322,5 kg (325 kg în afară de concurs) cu 2,5 kg sub norma fixată. La cat. mijlocie, **Gh. Miinea** (cu 5 kg sub limitele categoriei) a obținut un rezultat promițător : 410 kg. Tînărul **V. Deac**, la „supergrea", se menține pe linia ascendentă din ultima vreme, realizînd de data aceasta 455 kg (152,5 — 135 — 167,5). Ne așteptam însă la mai mult din partea lui **S. Herghelegiu** la „grea" : 460 (155 — 135 — 170) — performanțe pe care le-a mai realizat și care se cer îmbunătățite. **(I. O.)**.

● În campionatul municipal de juniori pe echipe s-au înregistrat următoarele rezultate, în ordinea categoriilor : **A. Ploieșteanu (P)** 210 kg, **N. Ilie** (R) 267,5 kg, **D. Apostol** (D) 275 kg, **C. Ionescu** 312,5 kg, **S. Apostol** (R) 315 kg, **G. Stoicescu** 385 kg, **M. Farcaș** (R) 315 kg, **G Dumbravă** (P) 320 kg, **C. Mărgărită** 347,5 kg. Pe echipe : **I. Rapid** 24 p, 2. **Progresul** 31 p, 3. **Olimpia** 35 p.

GIMNASTICĂ

LA TIMIȘOARA A ÎNCEPUT ÎNTRECEREA JUNIORILOR

TIMIȘOARA, 12 (prin telefon, de la corespondentul nostru).

Azi a început în localitate, în sala Olimpia, campionatul republican de gimnastică pe echipe și individual rezervat juniorilor. La această ediție a competiției participă 278 de gimnaști din aproape toate județele țării.

Iată cîștigătorii din prima zi : FETE CATEGORIA a II-a — pe aparate — **sărituri :** Magda Berea (Șc. sp. Sibiu) 9,15 p ; **paralele :** Smaranda Marinescu (Selecționata București) 9,30 p ; **bîrnă :** Gabriela Korodi (Bihor) 9,20 p ; **sol :** Smaranda Marinescu 9,25 p ; **individual compus :** 1. Gabriela Korodi 36,20 p, 2. Smaranda Marinescu 35,55 p, 3. Ecaterina Szabo (Bihor) 35,50 p. **Pe echipe :** 1. **Sel. București** 175,05 p, 2. Bihor 175 p, 3. Constanța 166 p. BĂIEȚI CATEG. I — **sol :** C. Kovacs (Timiș) 9,20 p ; **cal :** V. Neagu (Steaua) 9 p ; **inele :** C. Kovacs 9,85 p ; **sărituri :** A. Stan (Șc. sp. Sibiu) 9,40 p ; **paralele :** P. Szabo (Șc. sp. Gheorghieni) 9,10 p ; **bară :** M. Bresteanu (Timiș) 9,20 p. **Individual compus :** 1. **P. Szabo** 52,50 p ; 2. St. Mierluscă (C.S.M.S. Iași) 52,05 p, 3. C. Kovacs 51,30 p.

Întrecerile continuă simbătă și duminică.

P. ARCAN

polo

DINAMO S-A IMPUS CLAR ÎN FAȚA ECHIPEI RAPID, AFLATĂ SUB IMPERIUL NERVILOR

Așadar, polo iștii de la Dinamo au cele mai mari șanse de a cuceri, pentru a 15-a oară consecutiv, titlul de campioni ai țării. Cîștigînd de o manieră indiscutabilă pasionantul derby cu Rapid — scorul de 7—4 nu reflectă, decît în parte, superioritatea lor netă din meciul de joi seara — ei s-au distanțat la patru puncte de echipa giulești eană, avantaj pe care, în mod normal, feroviarii nu-l mai pot recupera.

Cum s-a impus Dinamo în această partidă decisivă ? Spre deosebire de întîlnirile precedente cu redutabila lor adversară, de data aceasta, echipa din șoseaua Ștefan cel Mare a dorit să curme emoțiile suporterilor săi, îngrijorați de golavegrajul superior al Rapidului ce putea deveni hotărîtor în cazul unui succes feroviar. Întrecerea a fost abordată cu toată seriozitatea și capacitatea oferită de totul ei mult mai omogen. Kroner și coechipierii săi, spre deosebire de adversari, nu s-au aventurat în acțiuni riscante, care să lase fără o acoperire permanentă spațiul din fața propriei porți, calculînd cu mare precizie fiecare acțiune ofensivă. În același timp, ei au știut să profite cu exactitate de cîteva erori ale jucătorilor rapidiști (în prima repriză, de pildă, la scorul de 0—0 aceștia nu au sesizat manevra tactică a lui Zamfirescu, și nu au fost atenți la fluierul mesei oficiale, fapt care i-a costat un gol ca și gratuit). Chiar și în situațiile de superioritate numerică, dinamoviștii au acționat mai lucid, folosind o bună așezare în fața porții adversă și mijloace mai variate pentru a concretiza.

Șerban Huber, ca de obicei, a fost sobru și atent, salvîndu-și echipa în mai multe momente grele, dînd astfel un puternic suport moral coechipierilor săi. Alături de el, Kroner, Zamfirescu și Novac, cu experiența partidelor dificile și o minunată intuiție a acțiunilor ofensive cu caracter decisiv au fost oamenii de bază ai învingătorilor. O mențione deosebită pentru tînărul Dan Frincu, care confirmă frumoasele sale calități de realizator.

Rapid, mai puternică în acest sezon ca niciodată, nu a reușit marea surpriză, cedînd fără drept de apel în această întîlnire hotărîtoare. Jucătorii feroviari, descurajați după nereușita din primele minute (dacă Szabo nu mai pasa lui Miu, și ar fi tras direct din poziția favorabilă pe care și-o crease, în loc de 1—0 pentru Dinamo, scorul ar fi putut deveni 1—0 pentru Rapid), s-au lăsat pradă nervilor, pierzînd aproape complet clarviziunea cu care ne obișnuiseră în derby-urile precedente. Așa se explică faptul că în situații clare de „om în plus" ei au fatat copilărește, iar la cele două penalty-uri de care au beneficiat, Szabo și C. Rusu i-au prilejuit... noi ocazii de afirmare lui Huber. O mare vină în acest sens o poartă chiar antrenorul C. Vasiliu care, în loc să-și tempereze elevii și să le indice cea mai bună tactică pentru a depăși o echipă în mare vervă, a fost mai mult preocupat de prezența persoanelor oficiale de la masa secretariatului, vrînd, la un moment dat, să scoată echipa din teren (!). De altfel, în finalul partidei, el a asistat impasibil la atitudinile cu totul reprobabile ale jucătorilor Țăranu și Bartolomeu, care l-au insultat pe arbitrul N. Nicolaescu. Ne-a surprins, de asemenea, și faptul că antrenorul rapidist nu a sesizat, nici un moment, că P. Chețan nu se află într-o zi prea bună, neînlocuindu-l cu cel de-al doilea portar, P. Mureșan. Și, cum greșelile se plătesc aproape întotdeauna...

Oricum, însă, am asistat la o partidă de un bun nivel, care a justificat marele interes al spectatorilor ce au luat cu asalt tribunele (neîncăpătoare) ale piscinei Floreasca. Și ceea ce este și mai îmbucurător, majoritatea jucătorilor din selecționata țării au demonstrat, din nou, evidența lor creștere valorică din acest sezon, lucru subliniat de cei mai mulți dintre tehnicienii prezenți la derby.

A. VASILIU

SANCȚIUNI DICTATE DE BIROUL FEDERAL

Reunit în cursul dimineții de ieri, biroul F.R. Natație a luat o serie de măsuri pentru **sancționarea celor vinovați de actele nesportive petrecute în cadrul turneului final :**

Antrenorului C. Vasiliu (Rapid) i s-a ridicat dreptul de a mai conduce meciurile echipei sale pînă la sfîrșitul turneului, iar antrenorul C. Corcea (Dinamo) a primit un avertisment. Jucătorii Țăranu, Bartolomeu (Rapid), **Schilka** (I.E.F.S.) și **Zamfirescu** (Dinamo) **au fost suspendați pe cîte o etapă, sancțiune dictată și împotriva arbitrului N. Nicolaescu.**

Unde mergem

SÎMBĂTĂ

BASCHET: **Sala Giulești,** de la ora 17: Politehnica—Voința Brașov (f. A.), Rapid—Constructorul (f. A.), Rapid—Dinamo (m. A); **sala Constructorul,** de la ora 16: Universitatea—Voința București (f. B), Olimpia—Progresul București (f. B), Academia Militară—Progresul (m. B), Medicina—Arhitectura (f. B.).

FOTBAL: **Terenul Laromet,** ora 14,30: Laromet—Voința (divizia C); **stadionul Dinamo,** ora 14,45: Dinamo—F.C. Argeș (amical).

HANDBAL: **Sala Floreasca,** ora 18: meciul feminin România—Japonia.

PATINAJ ARTISTIC: **Patinoarul acoperit „23 August",** ora 19,30. Demonstrația clubului sportiv I.E.F.S.

POLO: **Bazinul Floreasca,** de la ora 18: Rapid—Voința și Dinamo—I.E.F.S., meciuri în turneul final: C.S. Școlar—Lokomotiv Sofia, joc internațional.

POPICE: **Arena de la clubul uzinelor Republica:** Gloria—Voința; **arena Giulești:** Rapid—Constructorul — meciuri în campionatul feminin (divizia A). Jocurile încep la ora 16.

SCRIMĂ: **Sala Floreasca II,** de la orele 8 și 17: finalele „Cupei României" (floretă fete și spadă).

VOLEI: **Sala Dinamo,** de la ora 17: Dinamo—Medicina (f. A); **sala Floreasca,** de la ora 19: I.E.F.S.—Rapid (m. A).

DUMINICĂ

ATLETISM: **Aleea Circuitului de Stat,** ora 10: „Cupa Gloria" la mars.

BASCHET: **Sala Floreasca,** de la ora 9: Politehnica—Politehnica Galați (m. A), Voința—Universitatea Timișoara (m. A), I.E.F.S.—Mureșul Tg. Mureș (m. A), P.T.T. — Comerțul Tîrgoviște (m. B).

BOX: **Sala Casei de cultură a sectorului IV** (str. Turturele) de la ora 10: meciuri în cadrul „Cupei Olimpia".

CICLOCROS: **Stadionul Olimpia** (Șos. Vitan), ora 10: „Cupa Olimpia"

FOTBAL: **Stadionul „23 August",** ora 14: România—R. S. Cehoslovacă (camp. european); **stadionul Metalul** ora 9,15: Metalul—Sportul studențesc (juniori); ora 11: Metalul—Ceahlăul P. Neamț (div. B); **terenul Ghencea,** ora 10: Steaua—Farul (amical); **terenul Flacăra roșie,** ora 10: Flacăra roșie—Tehnometal (divizia C); **Stadionul Dinamo,** ora 11: Dinamo Obor—Victoria Lehliu (divizia C); **terenul T.M.B.,** ora 10: T.M.B.—Unirea Tricolor (divizia C); **Terenul Voința,** ora 10: Sirena—Autobuzul (divizia C);

LUPTE: **Sala Giulești,** de la ora 10, reuniuni de greco-romane, divizia A, Rapid București—Dunărea Galați—Pescărușul Tulcea; **sala Viitorul:** Metalul București—C.F.R. Timișoara—C.S.M. Reșița.

POLO: **Bazinul Floreasca,** de la ora 9: C.S. Școlar—Lokomotiv Sofia, meci internațional, I.E.F.S.—Voința și Rapid—Dinamo, meciuri în turneul final.

POPICE: **Arena Giulești,** de la ora 8: partidă de divizia A (masculin) Rapid București—Voința București.

RUGBY: **Terenul Parcul Copilului,** ora 9: Steaua—Sportul Studențesc, ora 10,30: Grivița Roșie—Știința Petroșani.

SCRIMĂ: **Sala Floreasca II,** de la orele 8 și 17: finalele „Cupei României" (floretă băieți și sabie).

VOLEI: **Sala Progresul,** de la ora 9: Progresul—Dinamo (m. A); **sala Constructorul,** de la ora 9: Constructorul—Sănătatea Arad. (f. A).

MÎINE, MECIUL ROMÂNIA—CEHOSLOVACIA

fotbal

TRICOLORII ȘI-AU CONTINUAT PREGĂTIRILE ANIMAȚI DE DORINȚA UNEI BUNE COMPORTĂRI

● Ieri, ultimul antrenament dinaintea meciului ● Dumitru se simte mai bine ● R. Nunweiller restabilit

Doar azi nu-i duminică. O zi ne mai desparte de meciul cu Cehoslovacia. Gîndurile, pline de căldură, ale zecilor de mii de iubitori ai fotbalului din țara noastră se îndreaptă spre cei ce vor avea onoarea, dar și atît de greaua misiune, de a îmbrăca în această duminică de toamnă tricoul reprezentativei.

În acest timp, la baza sportivă de la Snagov, cartierul general al tricolorilor, pregătirile au continuat. Ca și în zilele precedente, o atmosferă sobră, de adîncă responsabilitate, de încredere în forțele proprii, a caracterizat activitatea lotului nostru. Toată lumea e conștientă de dificila misiune, toți jucătorii (cei valizi) sînt gata să se comporte la valoarea pe care le-o cunoaștem și să dea totul. Un singur exemplu este edificator în acest sens. Îl întrebam pe **Angelo Niculescu** dacă, în eventualitatea nefolosirii lui Dumitru, Anca a fost pregătit pentru a-l înlocui. **„E călit în meciul pe Wembley. N-am stat de vorbă cu el în mod special. Clujeanul cunoaște foarte bine lecția și știe ce are de făcut. E un jucător dirz și avem încredere în el".**

Dumitru și-a continuat cu rigurozitate programul stabilit de medicul lotului, ședințele cu raze diadinamice au început parcă să-și facă efectul. Rapidistul era bucuros că a început să urce și să coboare treptele vilei, fără să se mai sprijine și fără să mai simtă durerile pe care le avusese miercuri seara și joi dimineața. Răspunsul, însă, la întrebarea **„dacă va juca sau nu"** îl vom primi abia azi, cînd medicul și antrenorii îl vor trimite în teren pentru o ușoară încălzire și o mișcare necesară. Joi, la antrenamentul de după-amiază, lîngă Dumitru, acolo pe marginea dreptunghiului de gazon, l-am văzut și pe Radu Nunweiller. Dinamovistul acuza dureri în tendonul lui Achile de la piciorul drept, fapt pentru care antrenorii l-au scutit de efort, iar vineri dimineața l-au trimis, împreună cu Dumitru și Mocanu, la Centrul medical din Capitală pentru control și tratament.

Ieri dimineață, pe o vreme îmbietoare, tricolorii au luat parte la o nouă ședință de pregătire. A fost un antrenament mai ușor, cu o durată de 60 de minute, cu un conținut tehnico-tactic, în scopul de a menține nivelul pregătirii fizice, dobîndit pînă în momentul de față. În afară de cei trei jucători de care

LUCESCU

am amintit, selecționabilii se simt bine. După baia, masajul și sauna de joi seara, ușoara febră acuzată de Dobrin (datorată, spunea el, efectuării testului Astrand) sau Lupescu (care se plîngea că terenul de la „23 August" a fost, miercuri, prea tare) a dispărut. După masa de prînz, lotul s-a odihnit, iar după-amiază a poposit la București pentru a vizita Muzeul de Istorie a Partidului Comunist, a Mișcării Revoluționare și Democratice din România.

★

Aseară la reîntîlnirea cu lotul am aflat lucruri îmbucurătoare. Dumitru se simte mai bine și sînt șanse să joace, iar folosirea lui Nunweiller VI e o certitudine.

Constantin ALEXE

SPORTIVITATE — ÎN TEREN, SPORTIVITATE ȘI ÎN TRIBUNE!

(Urmare din pag. 1)

dispuși să incite din tribune, ca și asupra speculanților din afara stadionului".

Despre mijloacele folosite de suporteri în timpul partidelor s-a discutat, de fapt, la unison. Concluzia, exprimată de strungarul Ion Bădae, șef de brigadă: **„incurajare fără pauză — dacă jucătorul n-are voie să obosească 90 de minute, de ce ar avea voie galeria? — oralitate (scandări, cîntece) care să înlocuiască talăngile, clopotele, sirenele, ce creează o atmosferă insuportabilă".**

O MAI STRÎNSĂ LEGĂTURĂ ÎNTRE SUPORTERI ȘI JUCĂTORI

Pornind de la faptul că masa spectatorilor este, indeobște, foarte eterogenă, fiind formată din individualități adesea total diferite ca nivel de cunoștințe, temperament și mod de manifestare, interlocutorii noștri au apreciat utilitatea unei mai intense munci educative în rîndurile acestora. În acest sens, obligații destul de mari revin deținătorilor de baze sportive și organizatorilor de meciuri, care trebuie să folosească pe scară mai largă mijloacele specifice, auditive și vizuale, aflate la îndemîna lor: stațiile de amplificare de la stadioane, panourile și afișele cu spicuiri din regulamentul de joc sau texte cu conținut educativ, programele tipărite etc.

Pentru a deveni cu adevărat eficientă, activitatea cu scop educativ nu trebuie, însă, limitată doar la ceea ce se poate face pe stadioane. Este necesar ca ea să se desfășoare în principal la locurile de muncă ale celor ce merg la fotbal, precum și în cluburi și asociații. **„Credem că organizațiile de tineret și cele sindicale** — spuneau tovarășii **Constantin Buchman,** controlor C.T.C., și **Dumitru Grigoré** — **care au atribuții directe în domeniul sportiv, ar putea să dea atenția cuvenită, în cadrul preocupărilor pentru ridicarea la un înalt nivel de exigență a comportamentului general al membrilor lor, și felului în care aceștia se manifestă ca spectatori la competițiile de pe stadioane". „Am văzut și auzit multe lucruri interesante despre modul în care sînt organizați suporterii cluburilor din alte țări** — afirma **Aurel Matei. Oare cluburile și asociațiile de la noi nu pot depăși stadiul de inerție în care continuă să se complacă? Ce anume le împiedică să atragă mai mulți suporteri și simpatizanți, să întreprindă acțiuni educative cu aceștia? De ce ignoră ele posibilitatea realizării, pe această cale, a unei mai strînse legături între suporteri și jucători, care ar duce, implicit, la îmbunătățirea climatului de pe stadioane? Era, la un moment dat, în actualitate și clubul suporterilor echipei naționale. Ce motive au determinat renunțarea la această frumoasă inițiativă?".**

Sînt, desigur, întrebări la care conducătorii de cluburi și asociații, organele sportive în general, ar fi cazul să mediteze mai serios și să ia măsurile ce se impun.

„UN SINGUR CRITERIU: ÎNCURAJAREA PURTĂTORILOR TRICOURILOR NAȚIONALE"

Aflîndu-ne înaintea unui meci internațional atît de important cum este cel de duminică, România — Cehoslovacia, era firesc să abordăm în discuția noastră și acest subiect, de foarte mare interes pentru toți iubitorii fotbalului. În acest sens, interlocutorii noștri s-au referit la necesitatea menținerii unei atmosfere de deplină sportivitate, atît pe teren, cît și în tribune. Mareiul **Constantin Aldea** insista asupra faptului ca publicul să nu devină agitat, ci să-și păstreze calmul deplin, pe care să-l transmită și echipei. **„Deși n-am uitat episoadele nesportive ale meciului de la Trnava, la care au luat parte și citiva dintre echipierii naționalei cehoslovace** — sublinia, la rîndul său, lăcătușul montor **Ion Dumitrescu, trebuie să fim duminică aceiași ca întotdeauna: un public lucid și entuziast, ospitalier. Să domine în rîndurile spectatorilor încrederea în capacitatea, în victoria băieților noștri".**

Ion Niță, șef de brigadă, aducînd în discuție susținerea entuziastă, cu dăruire, timp de 90 de minute a echipei naționale în meciul cu Cehoslovacia, a subliniat necesitatea coeziunii spectatorilor, indiferent de preferința pentru un club sau altul, pentru un jucător sau altul: **„Să avem duminică un singur criteriu: încurajarea purtătorilor tricourilor naționale!".**

La această opinie, care îndeamnă la o strîngere a rîndurilor în jurul echipei naționale, s-au asociat, evident, și ceilalți colegi de muncă. Printre ei și montorul **Gh. Iordan,** care a ținut să adauge că publicul va trebui să ajute prin încurajări echipa, mai ales în momentele sale grele, ceea ce va contribui enorm la succesul final.

ÎNCURAJĂRI PENTRU ECHIPA NAȚIONALĂ

Scrisorile sosite pe adresa redacției noastre au fost, în această săptămînă într-un număr neobișnuit de mare. Această emulație este legată — mai este, oare, nevoie s-o spunem? — de un eveniment sportiv așteptat cu mare interes: meciul cu echipa națională a Cehoslovaciei, din campionatul european.

Prin cuvinte pornite din inimă, în care se reflectă, în același timp am zice, și neliniștea prilejuită de un meci foarte greu al tricolorilor noștri, dar și încrederea în puterea lor de luptă și de concentrare în momentele cele mai dificile, semnatarii acestor rînduri caută să-i încurajeze pe toți componenții reprezentativei noastre, să-i asigure că vor fi, pe toată durata meciului, alături de ei.

Iată cîteva spicuiri din scrisorile și telegramele sosite, în cursul zilei de ieri, la redacție:

● *„Vă rugăm din inimă, dragi sportivi, să nu uitați nici o clipă că în această întrecere sportivă internațională aveți de apărat prestigiul sportului din țara noastră, al tricolorului românesc și pentru aceasta înalta datorie de a lupta cu nemărginit devotament și patriotism. Sîntem încrezători că — așa cum ați dovedit-o întotdeauna în întîlnirile decisive — și de această dată veți lupta, pînă la ultima picătură de energie, pentru succesul vostru, al nostru, al tuturor".*

FOTBAL CLUB ARGEȘ — Pitești

● *„Duminică, tricolorii se vor găsi din nou în fața unui sever examen. Voi fi prezent, ca întotdeauna, în ovalul cu zeci de mii de inimi care vor bate mai puternic ca de obicei.*

Noi, cei din tribune, trebuie să fim timp de 90 de minute un „tot", care să-i poarte pe cei 11 flăcăi din teren, cu tricolorul drag pe piept, spre victoria pe care o dorim atît de mult cu toții. Prezența în tribune trebuie să ne-o onorăm la cel mai înalt grad de ținută civică, disciplină și atașament față de echipa națională. Vrem ca victoria pe care o vor obține tricolorii noștri să fie recunoscută în mod sportiv și de adversarii noștri".

Ilie BLEOTU — turnător
Uzina de Aluminiu SLATINA

● *„Sîntem încrezători în echipa noastră națională și în revenirea lui Dobrin printre tricolori. Dorim băieților noștri mult succes în meciul cu puternica formație a Cehoslovaciei și-i încredințăm, încă o dată, că sîntem alături de ei în dificila confruntare".*

Un grup de iubitori ai fotbalului de la Direcția de industrie locală din **BAIA MARE**

● *„Prin intermediul ziarului „Sportul", vrem să transmitem jucătorilor echipei naționale mult succes în meciul pe care îl au de susținut cu echipa Cehoslovaciei. Totodată, transmitem și antrenorilor Angelo Niculescu și Titus Ozon felicitările noastre pentru felul cum au pregătit echipa reprezentativă pînă în prezent și cum sperăm că o vor face și de acum înainte. Hai băieții!"*

Un grup de suporteri din orașul **CAVNIC** (județul Maramureș)

DORIM ȘI AȘTEPTĂM CU TOȚII UN SUCCES AL SPORTIVILOR NOȘTRI

(Urmare din pag. 1)

în situații care te solicită intens emoțional, ascendentul lucidității, care va juca cu siguranță și mîine un rol major în înclinarea victoriei.

IORDĂNESCU

Legată de desfășurarea partidei, care poate avea și momente dificile pentru noi, ni se pare demnă de consemnat observația antrenorului **Angelo Niculescu,** care are darul să prevină o posibilă ipostază de joc. Mulți sînt cei care se tem de eventualitatea (evident nedorită) deschiderii scorului de către oaspeți. Un asemenea gol — se zice — ar avea importante efecte psihologice asupra jucătorilor noștri. Discutînd cu antrenorul echipei naționale și această așazisă „teză de public", Angelo Niculescu ne-a răspuns următoarele: **„Nu putem hotărî, dinainte, desfășurarea punct cu punct a jocului. Deși nu ne-ar face nici o plăcere, este posibil ca oaspeții să deschidă ei scorul. În fotbal, asemenea perspective nu se ocolesc cînd se pregătește un meci. Nici noi nu le ocolim și pot să vă spun că jucătorii noștri vor intra hotărîți să marcheze nu un gol, ci mai multe. În orice caz, mai multe decît fotbaliștii cehoslovaci".**

Apreciind judiciozitatea acestui raționament, care nu se vrea o simplă „mutare psihologică", vom ajunge, în sfîrșit, la o estimare care nu poate fi eludată înaintea oricărei întreceri.

Estimarea șanselor celor două echipe.

Plecînd de la „precedentul Guadalajara", cînd, pe teren neutru, echipa României s-a dovedit mai puternică decît adversara sa de mîine, și ajungînd la ora... stadionului „23 August" (14 noiembrie — ora 14), susținem că în raportul de forțe n-au intervenit în ultimul an deosebiri calitative pregnante. Este adevărat că în ultima partidă (de la Bratislava) victoria a revenit, la limită, echipei Cehoslovaciei, dar nu poate fi uitat faptul că acel meci a fost la un pas de a se termina la egalitate, ambele formații prezentînd un potențial de joc asemănător, la treapta mediocrității.

Ar mai fi, poate, de adăugat, la tabloul echilibrului de ansamblu care domină ultimele întîlniri România—Cehoslovacia, că echipa țării noastre se prezintă mîine cu două incontestabile atuuri morale.

Primul atu se numește Trnava.

La Trnava, o parte din titularii echipei noastre reprezentative au reușit să obțină o incontestabilă victorie psihologică asupra unora din selecționații de azi ai antrenorului Novak.

Al doilea atu, care poate și el juca un rol important în stabilirea rezultatului, se numește **teren propriu, public cald, forța de mobilizare** pe care mii de suflete pot s-o transmită echipei favorite.

Dar, poate, mai presus de toate, trebuie contat pe ambiția jucătorilor noștri care, după ce au forțat ușa calificării în turneul final al unui campionat mondial, știu că au mîine — din nou — prilejul să confirme în fața Europei ascensiunea valorică din ultimii ani a echipei României.

Dorim fotbaliștilor noștri, deplin succes!

DOBRIN
Văzuți de: Al. CLENCIU

Partida România — Cehoslovacia, din campionatul european de fotbal, ce va avea loc mîine, pe stadionul 23 August din Capitală, va fi transmisă, în direct, la posturile de radio și televiziune. Transmisiile vor începe la ora 14.

„TROFEUL CARPAȚI" la handbal masculin

(Urmare din pag. 1)

ția care de cîteva zile polarizează interesul nu numai al iubitorilor sportului din Galați, ci din întreaga țară. Faptul deosebit al ultimei zile competiționale l-a constituit revirimentul, neașteptatul reviriment al echipei noastre reprezentative care, în întîlnirea cu selecționata R.F. a Germaniei, s-a depășit pe sine și a ridicat spectatorii în picioare. Afirmația noastră poate surprinde numai pe telespectatori, deoarece ei au avut marea neșansă să urmărească, pe micile ecrane, doar repriza secundă a acestei partide. Altfel, dacă ar fi văzut, de pildă, primele 20 de minute ale jocului, considerațiile noastre le-ar fi părut absolut normale. Echipa română a realizat, în această perioadă, faze cu o excelentă substanță tactică și cu un grad de tehnicitate de-a dreptul entuziasmant. Efectiv, experimentații handbaliști vest-germani nu știau, la un moment dat, unde este mingea... Din păcate, însă, această încîntătoare evoluție nu a avut continuitate, astfel că, pe parcursul jocului, reprezentanții României au mai și cedat pasul. Iată cauzele pentru care avem, încă, rezerve, în ceea ce privește rezultatul final, cu atît mai mult, cu cît în fața selecționatei române stau două partide dificile: **cele cu Ungaria și Iugoslavia.** Ambele echipe sînt cu efectivele complete și au — nimeni nu se îndoiește — suficiente resurse pentru a se impune. În special formația iugoslavă, dintotdeauna un adversar incomod pentru echipa noastră care a jucat joi după-amiază excelent, punîndu-și — pentru prima oară în această competiție — în valoare excelenta sa organizare defensivă, ceea ce a paralizat, pur și simplu, redutabila selecționată maghiară. Vrem să spunem, așadar, că promițătoarea comportare și meritoriul rezultat din meciul cu echipa R.F. a Germaniei nu pot fi considerate drept niște baremuri gata îndeplinite. Nici vorbă. Greul abia începe și nu se va termina nici măcar o dată cu ultimul meci din cadrul „Trofeului Carpați". Satisfacția oferită de handbaliștii români o considerăm numai că o **probă** a posibilităților lor și așteptăm — firesc — ca ea să fie confirmată îndeosebi prin evoluția generală.

PROGRAMUL ZILEI

Ora 15.30: Norvegia — Spania; ora 16.45: Franța — România B; ora 18.00: R.F. a Germaniei — Iugoslavia; ora 19.15: România A — Ungaria.

JIRI VICHA, LA GALAȚI!

Prezență absolut inedită în Sala Sporturilor din Galați, antrenorul reprezentativei Cehoslovaciei, **Jiri Vicha,** fostul mare portar, este o veche cunoștință a noastră. Întîlnindu-l am aflat, realmente, o plăcută surpriză, dar și o mare satisfacție profesională, deoarece selecționata Cehoslovaciei va fi cel mai puternic adversar al echipei noastre în seria preliminară a **„Cupei Mondiale"** (25—28 noiembrie în Suedia), după care handbaliștii români vor susține două jocuri amicale în această țară, la 10 și 12 decembrie.

— Care este stadiul de pregătire a selecționatei cehoslovace?

— Nu prea avansat. Urmărind jocurile din cadrul „Trofeului Carpați" pot spune chiar că sîntem puțin rămași în urmă. La noi campionatul abia s-a terminat și de săptămîna viitoare vom începe și noi antrenamentele în mod mai serios.

— Ați format lotul?

— Da, mai de mult. Dintre jucătorii mai cunoscuți, adică dintre cei mai vechi, doar Havlik, Bruna, Konecny și Skarvan au mai rămas în echipă. În rest am făcut apel la handbaliști tineri, bine dotați fizic, cu remarcabile calități tehnice, care chiar dacă în primele partide internaționale nu vor da o deplină satisfacție, sînt totuși convins că pînă la Jocurile Olimpice se vor încadra bine în stilul de joc al reprezentativei noastre.

— Unde va juca selecționata României cele două partide din decembrie cu reprezentativa dv.?

— Primul meci, cel din 10 decembrie, va avea loc la **Cinec,** o mică localitate din apropiere de Ostrava, unde cu acest prilej se va inaugura o frumoasă și modernă sală de sport. Cel de al doilea, în ziua de 12 decembrie, se va disputa la **Bratislava.**

DINCOLO DE SEMICERC...

● *Ecoul internațional pe care-l are „Trofeul Carpați", datorită relorit și tradiției lui, este probat și de prezența la Galați a unor personalități din lumea handbalului european. De pildă,* chiar de la primele jocuri a fost prezent în tribuna Sălii sporturilor dl. Otto Seberg, președintele federației de handbal din R.F. a Germaniei. Miercuri după amiază a sosit în localitate dl. Nestor Pailliol, președintele federației de handbal din Franța, iar în cursul zilei de ieri a venit și dl. Alberto de Sanroman, președintele federației de handbal a Spaniei și vicepreședinte al Federației Internaționale de Handbal.

● *Înaintea partidei pe care prima noastră reprezentativă a susținut-o în compania Franței a avut loc o festivitate semnificativă.* Tinărul jucător Liviu Bota a primit insigna de argint a federației noastre pentru disputarea celui de al 25-lea joc în reprezentativa țării. *Spuneam că festivitatea a avut o semnificație aparte, deoarece Liviu Bota, component al echipei Dinamo București, are doar 22 de ani! Ne gîndim că alți mari jucători români, unii de două ori campioni ai lumii, cum sînt Ivănescu, Hnat, Redl sau Covaci, și-au încheiat activitatea, avînd o medie de 70 de selecționări. Și iată după 13—15 ani de prezență în lotul național, Bota, numai după doi ani de la prima selecționare, a ajuns la cifra de 25!...*

Meciuri amicale ale divizionarelor A

În cadrul pregătirilor ce le efectuează în vederea etapei de miercuri a campionatului diviziei A, mai multe echipe vor susține astăzi jocuri de verificare.

● La ORADEA, pe stadionul Crișul, de la ora 15, formația locală **Crișul** va întîlni pe **„U" Cluj.**

● La BUCUREȘTI, pe stadionul Dinamo, de la ora 14.45, **Dinamo** va juca în compania formației **F. C. Argeș.** În deschidere, de la ora 13, va avea loc o partidă între echipele de tinere-rezerve ale celor două cluburi.

● La PLOIEȘTI, de la ora 15, are loc meciul **Petrolul — Steagul roșu.**

● La CRAIOVA, **Universitatea** va juca cu echipa sa de tineret-rezerve.

● Mîine, de la ora 10, pe stadionul Ghencea, **Steaua** întîlnește pe **Farul.**

ARBITRII MECIURILOR ETAPEI A XIII-a A DIVIZIEI B

SERIA I

Chimia Rm. Vîlcea — Politehnica Galați: N. GHEORGHE, ajutat de I. Dumitrescu și A. Chiriță (toți din București);

Poiana Cîmpina — Dunărea Giurgiu: C. BUBURUZ, ajutat de D. Antohi și I. Dimitrievici (toți din Bacău);

C.F.R. Pașcani — Sportul studențesc: M. MORARU, ajutat de C. Săndulescu și E. Bening (toți din Ploiești);

Metalul București — Ceahlăul P. Neamț: T. PODARU, ajutat de C. Apostolescu și P. Căprilă (toți din Brăila);

Metalul Plopeni — Știința Bacău: I. HRISTEA (Alexandria), ajutat de P. Popescu și A.Popescu (ambii din Roșiori de Vede);

Metalul Tîrgoviște — Progresul Brăila: I. RĂILEANU (Pitești), ajutat de Em. Sterescu (Curtea de Argeș) și I. Constantin (Pitești);

F.C. Galați — Progresul București: M. ROTARU, ajutat de T. Oniga și P. Mărășescu (toți din Iași);

S.N. Oltenița — Portul Constanța: M. HAIMOVICI, ajutat de I. Petculescu și V. Teciu (toți din București).

SERIA A II-A

Vulturii Textila Lugoj — Metalurgistul Cugir: V. BUCULESCU, ajutat de F. Cenea și E. Uzun (toți din Caracal);

Corvinul Hunedoara — Politehnica Timișoara: I. CIUCA, ajutat de G. Dumitrescu și D. Cătălinoiu (toți din Rm. Vîlcea);

Chimia Făgăraș — Olimpia Satu Mare: I. HRISAFI, ajutat de D. Jiga și M. Tudor (toți din București);

C.F.R. Timișoara — Minerul Baia Mare: V. CATANA (Carei), ajutat de S. Pătkoș și I. Knoch (ambii din Oradea);

C.F.R. Arad — C.S.M. Reșița: I. RUS (Tg. Mureș), ajutat de I. Barna (Timișoreni) și I. Soos (Tg. Mureș);

Electroputere Craiova — Minerul Anina: V. MURGĂȘAN, ajutat de C. Jonită I și V. Navroschi (toți din București);

Gloria Bistrița — Olimpia Oradea: T. MOARCAȘ (Brașov), ajutat de I. Călărașu (Aiud) și C. Cîmpeanu (Alba Iulia);

Gaz metan Mediaș — C.S.M. Sibiu: M. MARINCIU, ajutat de V. Gligorescu și N. Morolanu (toți din Ploiești).

DUMITRACHE, OPERAT DE APENDICITĂ

După cum sîntem informați de conducerea clubului Dinamo București, în cursul zilei de joi, internaționalul dinamovist Florea Dumitrache a fost operat de apendicită.

În divizia C

VICTORIA CĂLAN — VITROMETAN MEDIAȘ 6-0 (4-0)

Partida Victoria Călan — Vitrometan Mediaș, din etapa a XII-a a campionatului diviziei C — seria a IX-a, disputată joi, s-a încheiat cu rezultatul de 6—0 (4—0) în favoarea echipei Victoria.

PANDURII Tg. JIU — UNIVERSITATEA CRAIOVA 0-4 (0-2)

În urma unui joc frumos, divizionara A — Universitatea Craiova — a dispus net de formația Pandurii Tg. Jiu, cu scorul de 4—0. Golurile au fost marcate de Oblemenco 2, Țară Lungă și Neagu.

S. BĂLOI, coresp.

AUTOMOBILISM

UN AȘTEPTAT CIRCUIT DE VITEZĂ

(Urmare din pag. 1)

plachete și numeroase premii. Alte întreprinderi locale vor contribui și ele la răsplata concurenților, oferind diverse premii.

Programul întrecerii va începe mîine la ora 9 și va dura pînă la ora 13. În aceste 4 ore, după o recunoaștere a traseului lung de cca 3 km, și care, așa cum puteți vedea în schița alăturată, are aproximativ forma unui triunghi, se vor desfășura antrenamentele oficiale și concursul propriu-zis. Antrenamentul merită și el să fie urmărit, deoarece **una din cele trei ture obligatorii va fi cronometrată, timpurile realizate de concurenți determinînd ordinea pe „grila de start" a cursei.** Mai menționăm, din regulamentul întrecerii că piloții, purtînd obligatoriu cască și avînd centurile de siguranță prinse, vor lua **startul de pe loc cu motorul în mers. Spațiul de frînare dinaintea virajelor va fi semnalat prin fanioane de culoare galbenă, așezate la distanțele de 150, 100 și 50 m,** care vor servi drept repere concurenților. Dat fiind faptul că acest circuit este prima întrecere adevărată de viteză, organizată în ultimii ani, **regulamentul tehnic va fi discutat în amănunt cu participanții în ședința tehnică de astă-seară.**

În încheiere, nu ne rămîne decît să urăm succes tinerilor noștri automobiliști care, prin întrecerea de mîine, pășesc într-o nouă etapă de dezvoltare a acestui sport și totodată organizatorilor bucureșteni și brăileni care le-au înlesnit aspirațiile.

LOTO-PRONOSPORT

ROMÂNIA (A) — CEHOSLOVACIA (A) ÎN PROGRAMUL CONCURSULUI PRONOSPORT DE DUMINICĂ 14 NOIEMBRIE 1971!

Programul concursului Pronosport nr. 46 de mîine cuprinde 13 întîlniri atractive și interesante, în frunte cu meciurile internaționale România A — Cehoslovacia A și Cehoslovacia tineret — România tineret.

Dar iată cum arată programul complet al acestui concurs: I: România (A) — Cehoslovacia (A); II: Cehoslovacia (tineret) — România (tineret); III: Atalanta — Lanerossi; IV: Bologna—Juventus; V: Mantova—Catanzaro; VI: Milan—Cagliari; VII: Napoli—Internazionale; VIII: Torino—Sampdoria; IX: Varese—Roma; X: Verona—Fiorentina; XI: Metalul Tîrgoviște—Progresul Brăila; XII: Corvinul Hunedoara—Politehnica Timișoara; XIII: Gaz metan—C.S.M. Sibiu.

Vă recomandăm ca înainte de a vă completa buletinele să consultați „Programul Loto—Pronosport" de marți 9 noiembrie a.c. care cuprinde amănunte asupra meciurilor incluse în programul de concurs.

NUMERELE EXTRASE LA TRAGEREA LOTO DIN 12 NOIEMBRIE 1971

FOND GENERAL DE CÎȘTIGURI: 1.125.148 lei.

EXTRAGEREA I: 33, 46, 36, 44, 80, 41, 38, 40, 32. Fond de cîștiguri: 541.625 lei.

EXTRAGEREA a II: 20, 55, 8, 13, 36, 9, 39. Fond de cîștiguri: 593.523 lei.

Plata cîștigurilor pentru această tragere se va face astfel: în Capitală începînd de simbătă 20 noiembrie pînă la 27 decembrie 1971 inclusiv; în țară începînd de aproximativ marți 23 noiembrie pînă la 27 decembrie 1971 inclusiv.

Rubrică redactată de LOTO—PRONOSPORT

Trimisul nostru special la Praga, Modesto FERRARINI, transmite:

FOARTE INTERESATE DE MECIUL DE LA BUCUREŞTI, GAZDELE VOR PRIMUL LOC ÎN GRUPĂ ŞI LA TINERET

PRAGA, 12 (prin telefon). Cu o întîrziere de 40 de minute — cauzată de ceața groasă — un avion al companiei TAROM a decolat vineri dimineață de pe aeroportul Otopeni cu destinația Praga. La bord, printre alții, membrii echipei de fotbal tineret ce va întîlni duminică formația similară a Cehoslovaciei, într-un meci contînd pentru campionatul european. Încă de la început, o surpriză de bun augur, cum au apreciat-o fotbaliștii. Oficiul de gazdă îl făcea ca stewardesă soția fotbalistului Kraus, de la Sportul studențesc. Avionul a decolat lin, a zburat la fel — dovadă că Niculescu a dormit tot drumul — și a aterizat după o oră și 40 de minute de zbor. Plecasem din București sperînd că vom găsi la Praga o vreme frumoasă. Dar n-a fost așa. Aici am găsit aceeași ceață deasă, vreme închisă și un frig care te face să gîndești cu respect la pardesiu și pălărie. Întîmpinat de către membri ai Federației cehoslovace de fotbal, lotul (alcătuit din **Ștefan, Ariciu, Niculescu, Smarandache, Olteanu, Sătmăreanu II, Popovici, Hajnal, Simionaș, Bölöni, Uifălcanu, Kun, Broșovschi, Marcu, Sandu Gabriel**) a plecat cu autobuzul la hotelul Vitkov, unde va fi cazat pe toată durata ședерii la Praga. La o distanță de numai 20 de minute de mers pe jos pînă la stadionul unde se va disputa meciul, „Viktoria Zizkov", cu o capacitate de 8 000 de locuri. De altfel, și alegerea acestui stadion explică într-o mare măsură interesul de care se bucură aici... meciul primelor echipe, de la București. Toate gîndurile aprinse sînt îndreptate spre capitala țării noastre, unde vor evolua — zic praghezii — „cei datori să-și ia revanșa pentru Mexic". Totuși, abundă întrebări care vădesc cît de „calme" sînt spiritele. Reținem cîteva, venite din partea unor colegi de breaslă: **„Joacă Dumitrache ?", „Dobrin e mai bun decît el ?", „Răducanu nu e în formă ?".**

Dar să revenim la formația pe care o vom întîlni aici. Ea se află de luni cantonată la circa 40 km de oraș, la Vonoklasi — cartier general al fotbaliștilor de la Dukla. Aici, sub conducerea antrenorilor Fabera (de la Kladno, din divizia secundă) și Venglos (de la V. S. S. Kosice) ea s-a pregătit cu seriozitate... tot pentru cîștigarea locului I în grupa preliminară. Joi, a jucat un meci de verificare cu echipa Lysa, pe care a învins-o cu 7—0. Scorul nu trebuie însă să impresioneze, întrucît partenera este de categoria a IV-a. Socot interesante cîteva amănunte privind formația gazdă. În cadrul ei întîlnim, ca și la noi de altfel, numai jucători ai echipelor din divizia A. Dintre cei mai buni reținem pe portarul **Cervenan** (de la Tatran Presov), apreciat ca un mare talent, singurul demn urmaș al lui Viktor și Vencel. Apoi, patru jucători care au făcut parte din prima echipă a țării: **Danko** (V. S. S. Kosice), lăsat în ultimul moment de formația ce pleca la București; **Albrecht** (Trencin) de 5 ori în națională și „component al lotului din Mexic"; **Gajdusek** și **Bikovsky**, ambii de la Dukla.

O ultimă veste: va arbitra o brigadă poloneză, avîndu-l la centru pe **I. Kouston**.

Este ora 15 (ora 16, ora Bucureștiului) și vremea bună începe să surîdă. Norii se îndură și lasă să treacă primele raze de soare. Avem șanse, poate, să vedem însorită Praga de aur. Simbătă dimineață este programat un antrenament, pe stadionul Viktoria Zizkov, iar duminică dimineață, la ora 10 (ora locală) va începe meciul, care, așa după cum se poate aprecia, nu va fi de loc ușor.

Astă seară în sala Floreasca

ROMÂNIA — JAPONIA LA HANDBAL FEMININ

După primul joc susținut în compania Universității București, reprezentativa feminină de handbal a Japoniei va întîlni în sala Floreasca, astă-seară cu începere de la ora 18, reprezentativa țării noastre, aflată în pregătire pentru participarea la turneul final al C.M. Din rîndul selecționatei noastre nu vor lipsi valoroasele jucătoare **Rozalia Şoş, Nadire Ibadula** și **Doina Băicoianu**, în vreme ce în echipa oaspete va figura excelenta **Watanabe**.

ŢIRIAC ÎNVINS ÎN „CUPA DEWAR"

LONDRA 12 (Agerpres). — Turneul internațional de tenis de la Torquai (al patrulea concurs pentru „Cupa Dewar",) a continuat cu desfășurarea partidelor din cadrul sferturilor de finală ale probelor de simplu.

Jucătorul român Ion Țiriac l-a întîlnit pe englezul John Paish, în fața căruia a pierdut în trei seturi cu 6—3, 2—6, 0—6. În celelalte trei partide s-au înregistrat următoarele rezultate: Battrick (Anglia) — Wooldridge (Anglia) 6—4, 6—4; Hewitt (Republica Sud-Africană) — Matthews (Anglia) 6—2, 6—2; Fillol (Chile) — Seegers (Republica Sud-Africană) 6—4, 3—6, 6—3.

În proba feminină, favoritele au obținut victorii scontate: Goolagong (Australia) — Fayter (Anglia) 6—0, 6—3; Wade (Anglia) — Stove (Olanda) 6—4, 6—0; Durr (Franța) — Moor (Anglia) 6—1, 6—0; Heldman (S.U.A.) — Shaw (Anglia) 6—3, 6—1.

sportul în lume

Scrisoare din Argentina

SE PROFILEAZĂ O NOUĂ FORŢĂ ÎN RUGBYUL MONDIAL

Am avut prilejul să asist la cea de a 6-a ediție a Campionatului sud-american de rugby, organizat în capitala Uruguayului, între 7 și 19 octombrie, cu participarea următoarelor echipe: Argentina, Brazilia, Chile, Paraguay și Uruguay. De fapt, cu acest prilej, am descoperit rugbyul sud-american cu totul necunoscut Europei, deși unele echipe ale vechiului continent (selecționata Franței, Oxford-Cambridge etc.), au făcut vizite sporadice dincolo de Ocean. Dar, de atunci și pînă la acest campionat, rugbyul a progresat mult în această parte a lumii.

Campionatul, organizat perfect de către Uniunea uruguayană de rugby, pe stadionul clubului Carrasco Polo, a fost urmărit de o numeroasă asistență. E suficient să notez că în ziua meciului Argentina — Uruguay, la aceleași ore avea loc meciul de fotbal Penarol — Nacional și, totuși, la rugby tribunele erau tot atît de populate ca pe faimosul Stadion Centenario.

Turneul a fost cîștigat, pentru a șasea oară, de echipa Argentinei, care a învins, succesiv, Chile (cu 20—3), Uruguay (cu 55—6), Brazilia (cu 50—6) și Paraguay (cu 61—0). Scorurile spun suficient. Între Argentina și celelalte participante este o categorică diferență de valoare.

Pentru lămurirea cititorului vom nota că în Argentina există aproximativ 20 000 de jucători de rugby. Forța acestui sport se împarte între Buenos Aires, Mendoza și Rosario. Cluburile importante se numesc: Belgrano, Puyrredon, C.U.B.A., San Isidro, Banco Nacional, Alumni 8, San Fernando, Los Matreros, Curuypati, Atletico Rosario și Los Tillos.

Selecționata țării poartă numele de **„Los Pumas"**, așa cum „Springboks" este sinonim cu Africa de Sud și „Cangurus" cu Australia. Jocul selecționatei argentiniene se caracterizează printr-o largă circulație a balonului. Încă n-am văzut o formație cu o mișcare mai mare în teren. Grămada e formată din jucători masivi și rapizi, cu o perfectă organizare. În momentele fixe, ei asigură bine balonul, execută grămezi cu rapiditate și omogenitate, deschizînd în fazele favorabile. La margine au joc variat, în funcție de poziția aruncării, alternînd tușa lungă cu cea medie. Cu mai mulți prinzători, toți înalți, posesia balonului este garantată. Grămada pe sistemul sud-african, cu o formație 3—4—1, are un profil perfect, așezare joasă, talonind pe două culoare, după împrejurări. Deschiderea e rapidă, în mișcare. Caracteristice sînt loviturile cu mingea așezată: se lovește balonul cu partea interioară, chiar de la distanță mare, ceea ce mi s-a părut destul de cu-

În toate meciurile, datorită bunilor săi prinzători, echipa Argentinei și-a asigurat baloanele la margine

rios, dar am recunoscut eficacitatea. Loviturile în margine se dau cu balonul așezat în lung, balonul avînd zbor de torpilă și ieșind afară prin efectul dat loviturii.

„Los Pumas" s-au făcut celebri în Africa de Sud unde au învins selecționata de tineret, viitorii „Springboks". În 1972, argentinienii vor vizita Țara Galilor și Scoția. După părerea conducătorilor argentinieni, echipa lor este clasată, pe plan mondial, în urma Franței. Ei nu cunosc rugbyul românesc și au rămas surprinși cînd au citit Anuarul Federației Române, unde se arată în palmaresul jocului Franța — România, trei victorii românești. În orice caz, Argentina pare un adversar redutabil pentru selecționata României.

Cei mai buni jucători sînt Silva (căpitanul echipei), Nicola, Foster, Martinez, Juez și Porta. Dintre ceilalți participanți la campionatul sud-american, Chile a progresat simțitor. Are un joc viguros, rezultatul unei bune pregătiri fizice. Poate din punct de vedere defensiv nu reprezintă idealul, dar ca joc ofensiv, place foarte mult. Chile a învins Uruguay cu 11—6, Brazilia cu 45—3 și Paraguay cu 40—0.

Echipa Uruguayului, cu două victorii, a ocupat locul trei (37—11 cu Brazilia și 56—3 cu Paraguay). O echipă care abia acum cîștigă maturitate. Brazilia, a patra clasată, a cîștigat numai la Paraguay cu 12—6. Dar echipa nici nu e braziliană, căci e formată din englezi. Între acești britanici o figură faimoasă — Bryan Keen, din selecționata Angliei, înaintaș care a jucat și contra Franței. Paraguay, cu o echipă de tineret, nu avea nici o pretenție. A făcut act de prezență și a luptat, dar fără tehnică și tactică.

Ceea ce a impresionat, au fost jocurile de deschidere între mai multe echipe de juniori din Buenos Aires (care se află la 3 ore de mașină de Montevideo sau 40 de minute de zbor). Aceste partide au arătat că ambele țări au elemente extraordinare. Am văzut jocuri de reală spectaculozitate, cu șarje emoționante pe trei-sferturi, cu echipe bine organizate, practicînd un rugby într-adevăr frumos. Viitorul este deci asigurat.

PEDRO VILLA

Montevideo, noiembrie

ROMÂNIA — R.D. GERMANĂ 7—4

(Urmare din pag. 1)

cătorii l-au transformat în abandon.

Stăpînind lupta cu evidentă superioritate și demoralizîndu-și adversarul cu forța extraordinară a loviturilor sale, **Antoniu Vasile**, lucid, răbdător și înțelept, l-a măcinat sistematic pe **Peter Fambach**, care a rămas în picioare doar datorită unei neobișnuite rezistențe și vălului protector pe care i l-a creat arbitrul din ring.

Fără a străluci, **Paul Dobrescu** l-a zdruncinat pe înlocuitorul lui Beyer, tînărul **Olaf Roth**, aducîndu-l curînd (în primul minut al reprizei secunde) în situația de a nu mai putea suporta duritatea loviturilor, ceea ce a obligat pe arbitrul din ring să-l trimită la colț.

Cu un adversar de asemenea tînăr (care a luat locul lui Wolke, prea greu la cîntar pentru categoria semimijlocie), **Victor Zilberman** s-a chinuit îngrozitor, nu a știut să evite neregularitățile lui **Manfred Weidner**, a luptat parcă fără vlagă și a pierdut net (0—3).

Cu toată strădania depusă de cel de al doilea debutant în echipa română, **Tudor Nicolae**, luciditatea tactică și arsenalul tehnic oricum superior al lui **Peter Tiepold** i-au asigurat acestuia victoria.

Alec Năstac și **Hans-Joachim Brauske** sînt doi boxeri excelenți, a căror prudență, din respect reciproc, a fost aproape justificată cea mai mare parte a timpului. Din păcate Năstac nu și-a ieșit din rezervă și lipsit de obișnuitul și vigurosul său spirit ofensiv a pierdut la puncte (1—2).

Într-un meci fără lovituri prea clare, **Horst Stump** și-a dat toată silința și a reușit să-și tempereze adversarul, puternicul **Ottomar Sanchse**, față de care a avut avantajul unei frecvențe mai mari în acțiunile de atac, ceea ce probabil a și convins majoritatea judecătorilor (2—1).

Mult mai mobil decît **Dieter Limant**, mai clar în acțiuni și în predilecție ofensivă, **Ion Alexe** și-a depășit mult mai greul adversar cu armele lui sigure, chiar dacă nu entuziasmante (2—1).

În final, echipa României înregistrează o victorie pe care am prevăzut-o nu tocmai ușoară.

Publicul nu a fost deplin satisfăcut de echipa română — chiar slăbită de cîteva improvizații — prezentată în ring de antrenorii Ion Popa, Constantin Nour (revenit printre tehnicienii lotului) și Ion Kiriac. Meciul revanșă de duminică de la Brăila, în care va evolua formația secundă a țării, va sugera poate cîteva soluții pentru viitor. Dacă nu cumva acestea vor fi recomandate chiar de lotul de tineret...

Victor BANCIULESCU

HOTĂRÎRILE COMISIEI DE DISCIPLINĂ U.E.F.A.

ZÜRICH 12 (Agerpres). — Comisia de organizare a „Cupei U.E.F.A." la fotbal, întrunită la Berna, a respins memoriul înaintat de clubul Dynamo Zagreb referitor la meciul susținut la Viena cu formația locală Rapid și încheiat la egalitate 1—0—0. După cum se știe, clubul iugoslav solicita rejucarea meciului retur, deoarece partida de la Viena a fost condusă la centru de un arbitru cehoslovac, iar la tușe de doi arbitri austrieci. Federația cehoslovacă de fotbal nu a trimis la acest joc arbitri de tușe, încălcînd astfel prevederile regulamentare ale competiției.

În urma acestei decizii a forului european, **formația Rapid Viena s-a calificat pentru optimile de finală**, fază în care va juca cu învingătoarea întîlnirii dintre echipele Aberdeen—Juventus Torino, care-și vor disputa jocul retur la 17 noiembrie la Aberdeen (în tur 2—0, pentru Juventus).

În ceea ce privește rejucarea partidei din „Cupa campionilor europeni" dintre **Borussia Mönchengladbach și Internazionale Milano, s-a stabilit ca meciul să se dispute la 1 decembrie pe stadionul olimpic din Berlinul Occidental**, și nu la Berna, cum se fixase anterior.

CLAY SE TEME DE CROŞEUL LUI MATHIS

HOUSTON, (Agerpres). — Fostul campion mondial de box la categoria grea, Cassius Clay, se află, de cîteva zile, la Houston, unde își continuă antrenamentele în vederea meciului pe care-l va susține, la 17 noiembrie, pe ringul astrodomului din localitate, în compania uriașului Buster Mathis (120 kg). În legătură cu acest meci, Cassius Clay a spus: „Mathis are o singură șansă: să mă prindă cu teribilul său croșeu de stînga. Dacă voi evita „arma" sa, atunci voi cîștiga confortabil".

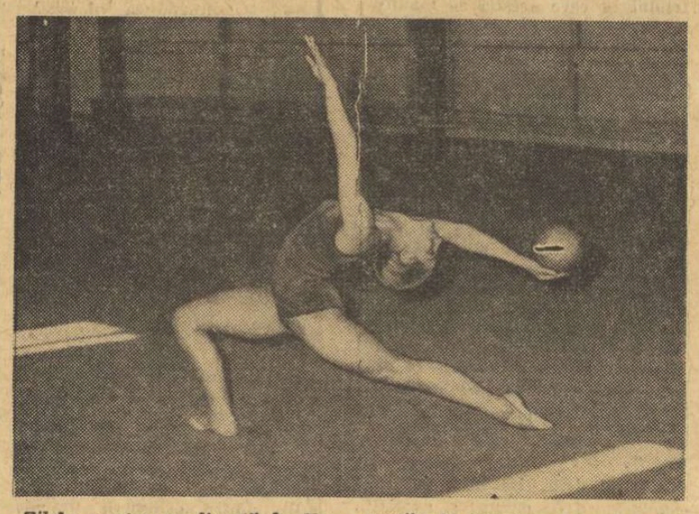

Zilele acestea se dispută la Havana (Cuba) campionatul mondial de gimnastică artistică. Printre concurente figurează și sportiva bulgară Maria Guigova, *pe care o prezentăm în imaginea de mai sus. Ea își va apăra cu această ocazie titlul de campioană a lumii cîștigat în 1969.*

„ECHIPA DE HOCHEI PE GHEAȚĂ A ROMÂNIEI AR PUTEA PROMOVA ÎN GRUPA PRIMELOR 6 FORMAȚII EUROPENE"

Interviul lui Boris Maiorov acordat ziarului „Trud"

MOSCOVA 12 (Agerpres). — „Printr-o muncă asiduă și minuțioasă echipa de hochei pe gheață a României ar putea promova în grupa primelor șase formații europene", a declarat cunoscutul antrenor sovietic, în trecut membru al selecționatei U.R.S.S. de hochei, **BORIS MAIOROV**, care, la invitația Federației române de hochei, a lucrat o lună la București cu selecționata țării. Interviul dat de el este publicat în ziarul „Trud" din Moscova. La întrebarea ce calități îi lipsesc selecționatei române pentru a se putea ridica la nivelul exigențelor mondiale, Boris Maiorov a răspuns: **„O mai bună pregătire fizică și perfecționarea tacticii de joc".**

„României — consideră B. Maiorov, îi lipsesc un număr corespunzător de patinoare. Cu toate acestea situația se îmbunătățește simțitor și se prevede ca în 1975 în România să existe aproximtaiv 20 de patinoare artificiale. Deocamdată, campionatele României au loc neritmic. Se dispută meciuri de campionat la intervale foarte scurte, iar apoi o lună jumătatedouă se face pauză pînă la tururile următoare. Un jucător de club susține în medie pe sezon 21—25 de meciuri, ceea ce este foarte puțin.

În prezent — arată Boris Maiorov — antrenamentele sînt mai intensive. Eu acum am lucrat cu hocheiștii pe gheață de 5—6 ori pe săptămînă, am predat cursuri de teorie și practică a hocheiului, de tactică a jocului individual".

În încheierea interviului acordat ziarului „Trud" B. Maiorov presupune că nu-i departe ziua în care hocheiștii români vor atinge faima voleibaliștilor, handbaliștilor și fotbaliștilor.

PATRU TURNEE PREOLIMPICE DE HANDBAL

MÜNCHEN 12 (Agerpres). — Jocurile Olimpice de vară de la München cuprind, după cum se știe în programul lor și un turneu masculin de handbal, la care sînt calificate direct (pe baza clasamentului stabilit la ultimul campionat mondial din anul 1970) opt echipe și anume: **România**, deținătoarea titlului mondial, **R.D. Germană, Iugoslavia, Danemarca, R.F. a Germaniei, Suedia, Cehoslovacia și Ungaria.**

La turneul final al J.O. vor lua parte 16 echipe, astfel că pentru celelalte 8 locuri vacante se vor disputa patru turnee preolimpice pe continente. În Europa, care va da cinci echipe calificate, turneul preolimpic se va desfășura în opt orașe din Spania și va reuni 16 formații. Turneul țărilor asiatice va avea loc în Japonia cu participarea a trei țări. În America, el va fi găzduit de S.U.A. și va reuni patru echipe, iar în Africa șase selecționate își vor disputa calificarea în Tunisia. Turneele din Asia, America și Africa vor da fiecare cîte o echipă calificată pentru turneul final olimpic de la München.

STATU QUO ÎN TURNEUL FINAL DE POLO

Apele s-au limpezit în turneul final ce urmează să desemneze noua campioană a țării la polo, clasamentul celor patru formații nemaiputînd fi modificat în urma meciurilor programate în retur.

Scăpate de emoții, echipele au fost preocupate aseară mai mult de latura spectaculară a jocului, reușind în mare măsură să trezească interesul spectatorilor prezenți în tribunele de la Floreasca.

Dinamo a apărut în meciul cu Voința fără Zamfirescu, suspendat pe o etapă pentru atitudine irevorențioasă față de arbitrul A. Kiss și cu portarul de rezervă, Frățilă, fapt care nu a împiedicat-o să obțină un succes clar, la fel de net ca în meciul anterior cu echipa clujeană: 9—4 (2—1, 4—2, 1—1, 2—0). Campionii au înotat mult, mizînd pe contraatac, armă pe care o stăpînesc destul de bine. În replică, jucătorii Voinței au acționat cu mult curaj, mai ales în prima parte a meciului. Apoi, ei au fost însă clar depășiți de o echipă mai matură și cu o pregătrie superioară. Au marcat: *Kroner* 3, *Popa* 2, *V. Rus, Lazăr, Novac* și *D. Popescu* de la învingători, respectiv, *Cl. Rusu* 2, *E. Szilagy* 2 de la învinși. A condus corect *G. Mărculescu*.

În cel de al doilea meci, care a opus formațiile Rapid și I.E.F.S., nu a lipsit mult să asistăm la o mare surpriză. Studenții au jucat cu mare ambiție, ținînd în șah redutabilă echipă giuleșteană. Poloiștii de la I.E.F.S. au condus cu 3—1 și apoi au fost egalați (3—3). În continuare, feroviarii s-au aflat în avantaj cu 4—3 și 6—4, dar în ultima repriză I.E.F.S.-ul a restabilit egalitatea (6—6). În final la situația de 7—6 pentru Rapid, studenții s-au aflat în superioritate numerică, dar n-au mai reușit să marcheze, astfel că Rapid, care a jucat mult mai slab în comparație cu partidele precedente, a fost nevoită să se mulțumească cu o victorie la limită: 7—6 (2—3, 2—0, 2—2, 1—1).

Astăzi la ora 18, sînt programate meciurile Rapid—Voința și Dinamo —I.E.F.S.

A. V.

A ÎNCEPUT SEZONUL ATLETIC ÎN AUSTRALIA

MELBOURNE 12 (Agerpres). — Sezonul atletic de vară în Australia a fost deschis cu un important concurs desfășurat la Melbourne. Sprinterul Peter Norman a cîștigat proba de 100 m în 10,2 și pe cea de 200 m în 20,5. Un rezultat excelent a obținut și Pamella Kilborne, cronometrată în 13,2 în proba de 100 m garduri.

Tot la Melbourne, campionul olimpic în proba de 800 m plat, australianul Ralph Doubell, și-a făcut reintrarea, după o lungă absență. El a cîștigat proba sa preferată cu timpul de 1:47,8. Cu acest rezultat, Doubell a îndeplinit norma fixată de federația australiană pentru participarea la Jocurile Olimpice de la München.

din presa străină

SPORTIVII R. P. CHINEZE ÎN ARENA INTERNAŢIONALĂ

les sports

Bruxelles

Ziarul belgian „LES SPORTS" din Bruxelles a publicat, recent, un amplu articol consacrat reintrării sportivilor din R. P. Chineză în arena internațională, articol care capătă un interes sporit în actuala conjunctură a restabilirii drepturilor legitime ale acestei țări la O.N.U. Redăm, mai jos, cîteva pasaje din acest articol:

„Dorința sinceră și interesul manifestat de sportivii chinezi pentru marile competiții internaționale s-a vădit în participarea acestora la campionatele mondiale de tenis de masă ca și în înscrierea unei reprezentative la viitoarele C.M. de hochei. Intenția oficialităților din R. P. Chineză de a reveni în marea familie a sportului internațional este evidentă și ne mai desparte puțină vreme pînă cînd sportivii din uriașa țară vor lua startul în marile confruntări sportive din lumea întreagă.

Eventuala participare a sportivilor chinezi la Olimpiada de la München apare, la ora actuală, ca foarte posibilă. La sesiunea C.I.O., ținută la Luxemburg, s-au făcut sondaje și s-au primit răspunsuri încurajatoare cu privire la revenirea Chinei populare în acest comitet. De altfel, R. P. Chineză a mai făcut parte din C.I.O., dar a fost nevoită să se retragă în urma injustelor măsuri luate de acest for care a persistat să-i accepte pe sportivii taiwanezi sub o titulatură eronată și tendențioasă. Iată de ce, R. P. Chineză și-a anunțat, în august 1958, demisia din C.I.O. și din aproape toate federațiile sportive internaționale.

Actualmente, sportivii din R. P. Chineză sînt afiliați la federațiile internaționale de tenis de masă, volei, tir cu arcul și la Liga internațională de hochei pe gheață. Absența Chinei populare din forul suprem al atletismului a făcut ca admirabilul record la înălțime (2,29 m) realizat de Ni-Chih-chin să lipsească din tabelul marilor performanțe mondiale.

Acest început fericit de colaborare va fi urmat de reînscrierea sportivilor chinezi și la alte federații internaționale, ceea ce va duce la normalizarea prezenței lor la startul marilor întreceri. Pentru a redeveni membru al C.I.O., este necesar să se constituie în R. P. Chineză un nou comitet olimpic, format din cel puțin cinci federații naționale (art. 24 din statutul și regulamentul olimpic). Precum se vede, ne aflăm în ajunul realizării condițiilor menite a readuce țara cu cea mai numeroasă populație de pe glob pe locul ce i se cuvine de drept în marea familie a sportului universal".

FĂRĂ CONTROL ANTIDOPING

KURIER

Wien

Luînd în discuție o gravă problemă a boxului profesionist, ziarul vienez „KURIER" scrie:

„Membrii Uniunii europene a boxului s-au întîlnit de curînd la Bruxelles spre a se ajunge la interesante concluzii cu privire la partea organizatorică a viitoarelor reuniuni profesioniste și la nici un fel de rezultate privind partea etică.

Au fost învăluite într-o misterioasă tăcere discuțiile cu privire la controlul antidoping. Acest fapt surprinde, cu atît mai mult cu cît din cauza dopajului s-au înregistrat cazuri mortale în ring. La 12 iunie 1968, într-o sală de sport din Köln și-a găsit moartea boxerul Jupp Elze, care, împotriva posibilităților sale și a sfaturilor primite, atacă titlul european la categoria mijlocie, înfruntînd pe Carlos Duran, deținătorul centurii. Fiind dopat, a încasat mai mult decît putea suporta, pentru ca apoi să-și dea obștescul sfîrșit.

Comisia sanitară a federației italiene de box a interzis cu desăvîrșire dopingul, dar la ședințele U.E.B., lucrurile au rămas învăluite în ceață, astfel încît în viitor nu se poate vorbi de un real control antidoping. Va exista deci posibilitatea ca la un eventual meci de campionat organizat în Italia să se efectueze un sever control asupra protagoniștilor, în timp ce forul european nu pretinde acest lucru. Sau, mai precis, problema controlului antidoping este lăsată la latitudinea arbitrului din ring sau a medicului. Se pare că la baza acestor măsuri modeste stau rațiuni financiare, dar — după expresia d-lui Susanek, delegatul Austriei la reuniunea de la Bruxelles — „trebuie să facem totul ca boxul să devină din nou interesant, acțiune ce nu se poate realiza numai cu bani. Multe perspective se deschid, dar ele trebuie privite și prin prisma eticii".

TREI SCHIORI VEST-GERMANI SUSPENDAŢI DE LA... ANTRENAMENTE

Agențiile de presă au transmis zilele acestea că trei componenți ai lotului vest-german de schi alpin și anume: **Max Rieger, Hans Joerg Schlager** și **Rosi Mittermaier** au fost suspendați de la antrenamente pînă la începerea oficială a sezonului 1971—1972. Ei sînt învinuiți de a fi încălcat regulamentele Federației internaționale de schi, împrumutîndu-și numele, în scopuri publicitare, unor firme care produc echipament sportiv de iarnă. Directorul tehnic al federației vest-germane de specialitate a precizat că Rieger, Schlager și Mittermaier vor fi excluși de la cele trei etape de pregătire pentru Jocurile Olimpice de la Sapporo. În cercurile sportive se consideră că această sancțiune, care are valoarea unui avertisment, se înscrie pe linia hotărîrii Comitetului internațional olimpic de a combate tendințele de abatere de la principiile amatorismului olimpic, manifestate în ultima vreme în rîndurile schiorilor alpini din Franța, Italia, Austria, R.F. a Germaniei.

Desigur federația vest-germană nu se gîndește să renunțe la cei mai buni schiori ai săi pentru Sapporo. Rămîne însă de văzut dacă C.I.O. se va declara mulțumit cu acest „avertisment", sau va adăuga numele celor trei pe lista pregătită pentru excluderea schiorilor vinovați de acte de profesionalism de la J. O.

SCHIMBARE DE LIDER ÎN TURUL MEXICULUI

CIUDAD DE MEXICO 12 (Agerpres). — Turul ciclist al Mexicului a continuat cu desfășurarea etapei a 13-a (Zitacuaro-Toluca), în care victoria a revenit la sprint rutierului brazilian Jose Edudave cronometrat pe distanța de 95 km cu timpul de 2h 49:19. Pe locurile următoare s-au clasat olandezii Fedor den Hertog și Piet van Katwijk. Clasat pe locul patru în etapă, italianul Mario Corti a trecut pe primul loc în clasamentul general individual, fiind urmat la 2:31 de fostul lider al cursei, cubanezul Aldo Arencibia. În clasamentul pe echipe conduce Cuba — urmată de Italia — la 7:18.

TELEX • TELEX

Split s-a disputat returul meciului dintre echipa locală Iugoplastica și formația Gezireh (Republica Arabă Egipt), contînd pentru primul tur al „Cupei campionilor europeni" la baschet masculin. Baschetbaliștii iugoslavi au obținut victoria cu scorul de 112—70 (50—40) și s-au calificat pentru turul următor al competiției. În primul joc, la Cairo, echipa iugoslavă a învins cu 84—66.

■

În cadrul „Cupei cupelor" la baschet s-au disputat două partide. Echipa franceză Denain a învins pe teren propriu, cu scorul de 91—76 (43—34) formația Haifa și s-a calificat pentru turul II. Echipa cehoslovacă Spartak Brno a obținut, de asemenea, calificarea, întrecînd în deplasare cu 113—85 (55—43) pe La Rochette (Luxemburg).

■

În turneul internațional „open" de tenis de la Bologna, Marty Riessen l-a învins în trei seturi: 6—3, 6—7, 6—4 pe Roger Taylor, Tom Okker a dispus cu 7—5, 7—5 de Owen Davidson, Charles Pasarell l-a întrecut cu 6—4, 6—3 pe Ismail el Shafei, iar americanul Bob Lutz a cîștigat cu 7—5, 7—5 în fața australianului John Alexander.

Au început și întrecerile probei de dublu bărbați, Laver, Drysdale — Stone, Crealy 6—3, 6—2; Pilici, Pasarell — Bowrey, Davidson, 6—3, 6—7, 6—1; Ruffels, Carmichael — T. Ulrich, Barth 7—5, 7—6.

■

Echipa sovietică de handbal masculin Burevestnik Tbilisi, aflată în turneu în Iugoslavia, a jucat la Pancevo cu formația locală Dinamo. Handbaliștii iugoslavi au obținut victoria cu scorul de 28—22 (13—13). Cel mai bun jucător de pe teren a fost iugoslavul Krstici, care a înscris 8 goluri. Din echipa oaspeților s-a remarcat Beriașvili (5 goluri).

■

Marele maestru internațional Robert Fischer (S.U.A.), va evolua la Rio de Janeiro într-un simultan la 20 de mese.

La Budapesta s-au întîlnit în meci retur pentru primul tur al „Cupei campionilor europeni" la baschet feminin, echipa locală Egyetertes și formația turcă Juskellis Ankara. Gazdele au obținut victoria cu scorul de 95—66 (50—27). Învingătoare și în primul joc (scor: 79—51), baschetbalistele maghiare s-au calificat pentru turul II al competiției.

■

După cum s-a mai anunțat, la 1 decembrie va începe la Leningrad un mare turneu internațional de box. La această competiție, Franța va fi reprezentată de 4 pugiliști: Khaloufi (muscă), Cosentino (cocoș), Trioulaire (pană) și Petit (semiușoară).

■

Campionul mondial de box la cat. ușoară (versiunea W.B.A.), argentinianul Nicolino Loche, își va face reintrarea la 13 noiembrie. El îl va întîlni la Buenos Aires pe spaniolul Antonio Ortiz. Apoi, Loche își va pune titlul în joc la 4 decembrie în fața columbianului Antonio Cervantes. Meciul va avea loc la Buenos Aires.

■

Boxerul japonez Kuniaki Shibata și-a păstrat titlul mondial la categoria pană (versiunea W.B.C.). În meciul disputat la Matsuyama, campionul mondial a terminat la egalitate cu șalangerul său Ernesto Marcel (Panama).

■

În cadrul unui concurs atletic desfășurat la Tokio, cu participarea unor sportivi din U.R.S.S. și Japonia, proba de 10 000 m a fost cîștigată de japonezul Toshio Miasita, cronometrat cu timpul de 29:48,4, urmat de Nikolai Sviridov — 29:50,8. La săritura în înălțime Hideiko Tomizawa și Iuri Tarmak au trecut ștacheta ridicată la 2,05 m.

■

La Brisbane, selecționatele de fotbal ale Australiei și Israelului au terminat la egalitate: 2—2 (1—1).

Redacția și administrația: București, str. Vasile Conta nr. 16; telefoane: centrală 11.10.05, secția corespondenți 11.51.09, interurban 72 și 286; telex: sportrom buc. 180, Tiparul „I. P. Informația", București 40368

PROLETARI DIN TOATE ȚĂRILE, UNIȚI-VĂ!

Sportul

ZIAR AL CONSILIULUI NAȚIONAL PENTRU EDUCAȚIE FIZICĂ ȘI SPORT

ANUL XXVII — Nr. 6876 | 4 PAGINI 30 BANI | Duminică 14 noiembrie 1971

Azi, pe stadionul „23 August" (ora 14), echipele ROMÂNIEI şi CEHOSLOVACIEI se întîlnesc intr-un meci de mare atracţie

PROGRAMUL ELABORAT DE PARTID — PROGRAMUL INTREGULUI POPOR!

PREOCUPĂRI SPORITE PENTRU MUNCA EDUCATIVĂ ÎNTR-O MARE CITADELĂ INDUSTRIALĂ A ȚĂRII

UZINELE „23 AUGUST"...

- Impresionante pagini de istorie, de o mare forță mobilizatoare
- Ridicarea conștiinței socialiste, factor hotăritor pentru prosperitatea continuă a patriei
- „Nu ești niciodată prea tînăr sau prea bătrîn pentru a participa la lupta partidului nostru!"

Poarta a rămas mult în urmă. De cîteva minute bune, străbatem aleea parcă fără de sfîrșit a acestei citadele industriale, fără a ajunge încă la clădirea laboratorului, pe care o căutam anume. De o parte și de alta a drumului ne întîmpină zeci de hale-gigant, în care se făuresc, prin efortul eroic al muncitorilor de-aici, locomotive, motoare de tot felul, agregate puternice, capabile să dea viață altor puncte industriale, altor forțe de producție. Nu venim prima oară prin aceste locuri. Dar dimensiunile uzinei ne apar și mai mari, obișnuința cu ele neestompindu-le cîtuși de puțin. De fapt, aici este un proces de creștere continuă, de construire a unor noi hale, de asigurare a unor capacități de producție din ce în ce mai mari. La sfîrșitul Cincinalului, Uzinele „23 August" vor avea 15.000 de salariați. În 1980, vor munci aici 18 000 de oameni!

Citirea în colectiv a ziarelor și studierea problemelor ridicate de recenta Plenară a Comitetului Central al P.C.R. constituie pentru activiștii clubului Metalul un sprijin prețios în muncă, o călăuză în strădaniile lor de creștere a unor sportivi cu o înaltă conștiință socialistă.
Foto: VASILE BAGEAC

Ne aflăm, deci, într-o întreprindere de proporțiile unui orășel și iată-ne, în sfîrșit, la locul pe care îl căutam, la clădirea laboratorului. Este ora 16. În sala amenajată pentru ședințe, consfătuiri și conferințe, nu mai e loc să arunci un ac. Peste 500 de sportivi ai clubului Metalul, purtătorul culorilor acestei uzine pe terenurile de sport, au venit să asculte conferința prof. **Tudor Vasile**, președintele Consiliului municipal București pentru educație fizică și sport, care avea să evoce unele momente mai importante din lupta Partidului Comunist Român pentru făurirea unei mișcări sportive democratice.

Vechi membru de partid, din ilegalitate, Tudor Vasile povestește celor prezenți cum a decurs bătălia partidului nostru pentru atragerea tinerilor muncitori la acțiunile cultural-sportive, pentru constituirea primelor organizații sportive în care tineretul muncitor să poată căpăta o educație de clasă. Și a fost nespus de grea această bătălie, în condițiile cîrmuirii burgheze, cu organizațiile ei sportive care propăvăduiau apolitismul în sport, deci pierderea de către clasa muncitoare a unui sprijin pe unul din fronturile luptei de clasă. Trecînd la epoca de după 23 August 1944, vorbitorul a dat asistenței prilejul să retrăiască o serie de momente luminoase ale sportului românesc, în ultimul pătrar de veac, marcate de succesele sportivilor noștri în marile competiții internaționale, de dezvoltarea mișcării de educație fizică și sport, de transformarea sportului într-un factor ajutător, deosebit de prețios, al educației comuniste a tineretului.

Sportivii au urmărit cu un interes deosebit această evocare, avînd încă o dată prilejul să aprecieze drumul care a fost parcurs, în sport ca și în celelalte domenii de activitate, victoriile repurtate pe drumul socialismului.

Conferința a luat sfîrșit, dar mulți dintre cei prezenți simt nevoia să mai rămînă, să discute pe marginea celor ascultate, să facă referiri la locurile de muncă, în societate. Ia-

Jack BERARIU
Radu TIMOFTE

(Continuare în pag. a 3-a)

CAMPIONUL — UN MODEL!

În expunerea tovarășului **NICOLAE CEAUȘESCU** la recenta plenară din 3—5 noiembrie se spune, la un moment dat:

„Relevînd profunzimea și însemnătatea istorică a operei de transformare socialistă a omului, Lenin sublinia că partidul comunist trebuie să lupte pentru a face să prindă rădăcini, în conștiința maselor, în deprinderea lor, în traiul lor de zi cu zi, regula: toți pentru unul și unul pentru toți, pentru a introduce treptat, dar ferm, disciplina comunistă și munca comunistă".

Iată o învățătură de mare noblețe, care își capătă expresie vie în viața cotidiană a fiecărui practicant al sportului, dar nu numai pe stadion sau pe terenul de competiție, ci și în trăirea lui zilnică, în efortul său civic.

Ea înseamnă, deopotrivă, expresia demnității unui sportiv comunist, a tinereții sale, ardente, a spiritului său de echitate, care știe să ofere oricînd un exemplu, un model, colegilor de generație și numeroșilor admiratori care își fac un ideal din a-l urma. În acest context, performerul se integrează în marele detașament al educatorilor!

Față de anvergura actuală pe

NICOLAE TĂUTU

(Continuare în pag. a 3-a)

TRICOLORI! SÎNTEM ALĂTURI DE VOI ÎN LUPTA SPORTIVĂ PENTRU VICTORIE

ULTIMELE VEȘTI DIN AMBELE TABERE

Tricolorii află din ziare ultimele veşti despre adversarii lor. Imagine surprinsă ieri în tabăra de la Snagov
Foto: THEO MACARSCHI

Ieri, am fost din nou la Snagov. Ne-a mînat dorința de a afla ultimele amănunte legate de pregătirea meciului cu fotbaliștii cehoslovaci, curiozitatea de a cunoaște posibilitățile de utilizare a lui **Dumitru**. Atmosfera întîlnită în mijlocul fotbaliștilor români — trebuie s-o spunem încă o dată — ne-a făcut plăcere. Multă voioșie, o foame de lup (cînd am ajuns noi la Snagov, tricolorii erau tocmai la masă), glume, rîsete, pe scurt, o atmosferă decontractată. Ne-a întristat, însă, vestea că, așa după cum spunea antrenorul Angelo Niculescu, **„folosirea lui Dumitru este mai mult decît incertă, fiind aproape sigur că meciul îl vom începe cu Anca".**

Supus unor teste, ieri dimineață, rapidistul, în pofida eforturilor depuse, a manifestat o greutate vizibilă în lovirea mingii cu piciorul stîng, o stare de teamă, poate, într-un fel, explicabilă. Astfel prezentîndu-se lucrurile, dr. Dumitru Tomescu, medicul lotului, n-a putut da un aviz favorabil.

Am discutat, apoi, cu clujeanul **Anca**, căruia îi va fi încredințat, după toate probabilitățile, tricoul cu numărul 5.

„Dacă mi se va încredința postul de mijlocaș dreapta, fiți siguri că voi face tot ce-mi va sta în putință ca lipsa lui Dumitru să fie cît mai puțin simțită. Am mai jucat de 4 ori în echipa națională, sper să mă înțeleg bine cu coechipierii mei. Trebuie...".

Ce a cuprins programul de ieri al tricolorilor?

Dimineața, la ora 10,30, lotul a efectuat exerciții de gimnastică, ușoare alergări, mișcări relaxatoare. Au urmat dușul, masajul, masa de prînz și odihna obligatorie.

După-amiază, întregul lot a făcut deplasarea la Buftea, unde, într-unul din studiouri, a vizionat un film cu o temă distractivă.

Iar astăzi?

Astăzi va fi meciul cel mult așteptat!

D. GRAUR

CLASAMENTUL GRUPEI I ÎNAINTEA MECIULUI DE AZI

1. Cehoslovacia	5	4	1	0	10—2	9
2. România	4	2	1	1	7—1	5
3. Țara Galilor	5	2	1	2	5—4	5
4. Finlanda	6	0	1	5	1—16	1

ECHIPELE FAȚĂ ÎN FAȚĂ

ROMÂNIA

Sătmăreanu — Lucescu — Răducanu — Lupescu — Anca (Dumitru) — Dembrovschi — Dinu — Radu Nunweiller — Deleanu — Dobrin — Iordănescu

Arbitri: MILIVOJE GUGULOVICI, ajutat la linie de **Iosif Stremecki** și **Marjan Raus** (toți din Iugoslavia)
Stadionul 23 August, de la ora 14,

CEHOSLOVACIA

Taborski — Hagara — Hrdlicka — Jarkovic — Hrivnak — Viktor — Stratil — Kuna — Pollak — B. Vesely — Dobias

URMĂRIND ANTRENAMENTUL DE IERI AL FOTBALIȘTILOR CEHOSLOVACI

Ieri dimineață, la „23 August", la ora 10 punct, precum fixase de cu seară, antrenorul Novak, cei 16

G. NICOLAESCU

(Continuare în pag. a 3-a)

Instantaneu de la antrenamentul de ieri al fotbaliștilor cehoslovaci: mijlocașul Pollak conduce balonul, trecînd de adversarul său Jokl.
Foto: M. FELIX

HAI ROMÂNIA!

În aceste zile, și astăzi cu precădere, iubitorii sportului — și cine nu iubește în prezent sportul, și mai ales fotbalul, de cînd cele aproape un milion și jumătate de televizoare au mutat stadioanele în case? — trăiesc aceleași emoții, poate chiar mai puternice, decît acum doi ani, în preajma întîlnirii cu Grecia, pentru calificare în campionatul mondial de fotbal din Mexic.

Atunci, tot la București, echipa României avea, pe lîngă avantajul jocului pe teren propriu, și șansa rezultatului de egalitate. Și ca a contat pînă la urmă: 1—1 și calificarea. Acum, fotbaliștii noștri au din nou avantajul terenului, în schimb, pentru calificare, le este absolut necesară victoria. Iată elementul cel mai obsedant care generează apăsare, fiindcă toată lumea știe că avantajul terenului propriu este în scădere, că adversarii au devenit de temut în orice împrejurare.

Ceea ce îndreptățește azi reprezentativa noastră de fotbal să ajungă la victorie este, în primul rînd, rutina internațională a jucătorilor, fără precedent pînă acum în fotbalul românesc. Maturitatea majorității jucătorilor noștri poate anihila dificultățile de alcătuire și de joc ale echipei reprezentative, iar ambiția și dăruirea lor pot face ca „11"-le românesc de astăzi să acționeze la nivelul celor mai bune jocuri internaționale. Titularii echipei României au acel potențial necesar traducerii în fapt a unei aspirații generale. Și noi și ei dorim cu toții un succes care să lărgească la maximum șansele de calificare în campionatul european.

Nu este pentru prima dată cînd, în preajma unui mare eveniment fotbalistic, federația și antrenorii echipei noastre reprezentative se văd lipsiți de posibilitatea de a trimite în fața adversarilor cea mai bună formație.

Este însă pentru prima oară cînd nu se mai face concesie vedetismului, indisciplinei de dragul unui eventual aport în echipa na-

Aurel C. NEAGU

(Continuare în pag. a 3-a)

CONFERINȚĂ DE PRESĂ CU PREȘEDINTELE U.E.F.A.

Ieri a avut loc, la sediul CNEFS, o conferință de presă cu dl. **Gustav Wiederkehr, președintele Uniunii Europene de Fotbal Asociație.** Oaspetelui i-au fost adresate întrebări privind: viitorul organismului U.E.F.A. în raport cu evoluția fotbalului mondial; perspectivele cupelor europene față de unele incidente petrecute în ultima vreme (cazul Borussia Mönchengladbach — Internazionale); structura preconizată pentru ediția următoare a campionatului mondial și alte probleme de interes general.

Interlocutorul a răspuns cu amabilitate, afirmînd, printre altele, că federațiile naționale de fotbal din America de Sud, America Centrală, Africa, Asia etc. exercită presiuni asupra F.I.F.A., revendicînd să aibă mai mulți reprezentanți în forurile oficiale ale fotbalului internațional. Dar, după opinia președintelui U.E.F.A., asemenea solicitări sînt, deocamdată, insuficient întemeiate, deoarece Europa continuă să fie zona în care fotbalul cunoaște cea mai mare răspîndire și resurse pentru dezvoltare (75% din jucătorii legitimați în întreaga lume, din cluburile afiliate, din mijloacele financiare investite în această ramură sportivă). De aceea, spunea dl. **G. Wiederkehr**, federațiile de fotbal din țările europene trebuie să găsească mijloace și metode pentru a juca, și în viitor, rolul pe care îl merită, proporțional cu eforturile întreprinse pentru stimularea activității fotbalistice.

Incidentele survenite în unele partide din cadrul cupelor europene nu au un rol determinant asupra acestor competiții — a declarat președintele U.E.F.A. Cazurile care apar sînt și vor fi sancționate cu obiectivitate. Decizia de rejucare, în cazul meciului Borussia — Inter, s-a referit nu la rezultatul final (de 7—1), ci la rănirea lui Boninsegna, la slăbirea capacității echipei italiene, cînd scorul era de 2—1.

Aici, la București, în cadrul acestei conferințe de presă președintele U.E.F.A. a făcut prima declarație publică referitoare la poziția pe care d-sa o are față de formula campionatului mondial de fotbal. **Chestiunea este și va rămîne controversată, a fost de părere președintele U.E.F.A., pînă cînd nu se va recurge la o soluție radicală, soluție propusă pentru viitor, dar inaplicabilă deocamdată, pînă cînd mijloacele de transport la distanță nu vor permite deplasarea rapidă și convenabilă a tuturor echipelor pe orice traseu. Deocamdată, pentru ediția din 1974, s-a adoptat o soluție de compromis (o echipă din Europa va da baraj cu alta din America de Sud), deoarece cele două continente revendicaseră 10 locuri, respectiv 4, în turneul final, și nimeni nu voia să renunțe la un loc.**

Referitor la situația fotbalului românesc în concernul european, președintele U.E.F.A. a spus: **„Fotbalul românesc a făcut progrese uimitoare în ultimii ani. Calificarea la C.M. din Mexic a echipei naționale și situația ei de favorită în grupa I de calificare în campionatul european, precum și realizările din acest an ale echipelor de club în competițiile oficiale, sînt succese concludente. Este limpede că fotbalul românesc s-a impus în ansamblul fotbalului din Europa".**

„TROFEUL CARPAȚI" la handbal masculin

ROMÂNIA A TERMINAT LA EGALITATE CU UNGARIA

- Astăzi, în ultima zi a competiției, meci decisiv pentru primul loc: România — Iugoslavia

GALAȚI, 13 (prin telefon). **Din nou tribuna Sălii sporturilor a fost arhiplină, din nou entuziastul public gălățean a avut ocazia să asiste la meciuri deosebit de disputate, la suspens-uri. Formația Iugoslaviei s-a impus cu dificultate în fața selecționatei R.F. a Germaniei, în timp ce reprezentativele României și Ungariei au terminat la egalitate.**

Duminică, la Galați, sînt programate ultimele meciuri ale celei de a XII-a ediții a „Trofeului Carpați". Partida vedetă este cea dintre echipele Iugoslaviei și României. Pentru a cuceri primul loc în această prestigioasă competiție, echipa țării noastre are neapărat nevoie de o victo-

ROMÂNIA A — UNGARIA 19—19 (9—8). Handbaliștii români au început bine meciul, dar în fața apărării avansate, bine organizate, a formației maghiare, apărare care n-a lăsat culoare de șut, ei și-au pierdut busola, n-au mai reușit să finalizeze atacurile. În general, evoluția reprezentanților noștri a fost sub așteptări.

România conducea în min. 14 cu 5—2. În minutele care au urmat, jocul s-a echilibrat și handbaliștii maghiari au reușit să egaleze în min. 26: 7—7. Din acest moment și pînă în final, cele două echipe s-au angajat într-o cursă lungă și grea — au mers „piept la piept", avînd alternativ conducerea la un gol. Rezultatul final este conform cu aspectul general al jocului. Echipa Ungariei ne-a confirmat valoarea dovedită în acest sezon, ne-a demonstrat că este avansată în ceea ce privește pregătirea.

Au înscris: **Gruia 3, Cosma 3, Kicsid 3, Voinea 2, Guneș 1, Birtalan 4, Bota 1, Samungi 2** — pentru România, **Kalo 1, Varga 2, Marossi 4, Vass 5, Simo 3, Adorjan 3, Harka 1** — pentru Ungaria.

Au arbitrat: H. J. Bertschinger și K. Gabriel (Elveția).

Cronici și comentarii
C. ANTONESCU
și **T. SIRIOPOL**

(Continuare în pag. a 4-a)

Înălțindu-se deasupra tuturor jucătorilor, Guneș trage puternic la poartă. Față din meciul România — R.F.a Germaniei. Foto: DRAGOȘ NEAGU

REZULTATELE MECIURILOR DE SÎMBĂTĂ

Norvegia — Spania 17—14 (10—9)
România B — Franța 16—15 (10—8)
Iugoslavia — R.F. a Germaniei 18—16 (11—9)
România A — Ungaria 19—19 (9—8)

CLASAMENTE

GRUPA I — LOCURILE 1—4

1. Iugoslavia	2	2	0	0	42—31 4
2. România A	2	1	1	0	38—34 3
3. Ungaria	2	0	1	1	34—43 1
4. R.F. a Germaniei	2	0	0	2	31—37 0

GRUPA A II-A — LOCURILE 5—8

5. Norvegia	2	2	0	0	24—11 4
6. România B	2	2	0	0	36—32 4
7. Spania	2	0	0	2	31—37 0
8. Franța	2	0	0	2	26—40 0

In divizia de baschet

DINAMO — RAPID 75—63

Disputat aseară în sala Giulești, în cadrul etapei a III-a a campionatului diviziei A la baschet masculin, meciul Dinamo—Rapid a oferit un spectacol plăcut, o întrecere dîrză. Victoria a revenit dinamoviștilor care au condus din primul și pînă în ultimul minut, uneori la diferențe apreciabile (min. 25: 47—31). Rapidiștii nu s-au descurajat însă și au revenit de fiecare dată, ajungînd în cîteva rînduri să reducă din handicap pînă la 3 puncte. Eliminarea lui Predulea — cel mai bun jucător de pe teren (min 35) — a slăbit însă forța ofensivă a gruparii giuleștenilor, facilitînd victoria echipei Dinamo cu scorul de 75—63 (39—27). Au marcat: Cernea — 23, Haneș — 4, Chivulescu — 10, Albu — 6, Diaconescu — 9, Novac — 12, Dragomirescu — 11 pentru Dinamo, respectiv Vintilă — 9, Stănescu — 15, Popovici — 5, Tursugian — 10, Popescu — 8, Predulea — 16. Au arbitrat bine C. Negulescu și I. Petruțiu.

La fete, Politehnica Buc. — Voința Brașov 70—49 (34—32); Rapid — Constructorul Buc. 60—32 (25—16). **(D. ST.)**

SĂPTĂMÎNA SPORTIVĂ INTERNĂ

Lucrările plenarei C.C. al P.C.R. care a adoptat Programul de dezvoltare a conștiinței, de educare socialistă a maselor, s-au încheiat de mai bine de o săptămînă. Ecoul stîrnit, însă, de conținutul ideilor, al concluziilor cu care expunerea secretarului general al partidului, tovarășul NICOLAE CEAUȘESCU, a fertilizat acțiunile și gîndirea noastră, este departe de a-și pierde intensitatea. Este și firesc, întrucît acest cod al educației partinice, al modului de a trăi și de a munci în chip comunist, propus partidului și întregului popor român, își dezvăluie, în exprimarea unanimei adeziuni a maselor, fațete multiple, semnificații profunde, angajamente sincere, răspunderi concrete, asumate cu conștiința deplinei participări la construirea societății socialiste multilateral dezvoltate.

Încredințînd tiparului, zi de zi, acest univers de rațiuni și sentimente extras din lumea sportului — componentă dinamică, organic integrată realității sociale și politice din România socialistă — ziarul nostru își face o îndatorire de onoare ca purtător al opiniei publice. Relația muncă-sport și învățătură-sport, determinantă în perfecționarea profesională, în încadrarea tînărului sportiv la locul potrivit în societatea noastră, pe temeiul aportului său la efortul colectiv, trebuie să-și găsească o largă aplicabilitate în perimetrul sportului. Fiecare unitate sportivă — indiferent dacă slujește performanța sau sportul de masă — este chemată să devină un puternic nucleu de educație socialistă. Să-

Paul SLAVESCU

(Continuare în pag. a 3-a)

Sport Magazin

ÎNTÎLNIRE CU ȘTEFAN COVACI, LA ROTTERDAM

Ștefan Covaci, într-o discuție amicală cu Elek Schwartz, antrenorul echipei Sparta Rotterdam

Foto : A.N.P.

În aceeași seară în care Dinamo București se străduia, pe stadionul din Rotterdam, să dea o replică onorabilă puternicei sale adversare, Feijenoord, la Amsterdam, formația locală Ajax, antrenată de românul Ștefan Covaci, întrecea la scor pe Olympique Marseille, eliminînd-o din „Cupa campionilor europeni".

A doua zi dimineața, conform unei promisiuni pe care o făcuse prin telefon, Covaci se afla în mijlocul dinamoviștilor, la motelul Skyway.

După succesul echipei sale, din seara precedentă, compatriotul nostru avea toate motivele să fie radios, în vervă. Un prilej foarte bun, deci, de a-l aborda pentru un scurt interviu.

— Ai avut emoții aseară ? — l-am întrebat.

— Sincer să fiu, destul de puține. În orice caz, nici pe departe atîtea cîte o să am duminică, la derbyul din campionat, cu Feijenoord.

— Ziarele și oamenii de pe aici vorbesc frumos despre dumneata. Înseamnă că te-ai integrat destul de bine în noua situație...

— Am reușit, într-adevăr, să mă adaptez repede noii mele situații, deși la început nu mi-a fost de loc ușor. Echipa mi-era puțin cunoscută, îmi lipseau o serie întreagă de detalii despre ea, despre sistemul ei de joc și de antrenament, pe care nimeni nu m-a ajutat să le descopăr. Conducerea clubului m-a prezentat, doar, jucătorilor și m-a lăsat să mă descurc singur, fără să-mi dea nici o altă lămurire, fără să-mi spună ce consideră că a fost bun sau rău pînă atunci. Am pornit, totuși, cu încredere la lucru și, din mers, m-am edificat asupra părților bune și celor mai puțin bune ale echipei, îndreptîndu-mi atenția spre acestea din urmă, pentru remedierea lor.

— Care sînt raporturile cu conducerea clubului ?

— Foarte bune. Mi s-a acordat, de la început, deplină încredere, libertate de mișcare și, pe parcurs, nimeni nu s-a amestecat, în nici un fel, în treburile antrenorului. Conducătorii clubului află formația pe care o aliniez la un meci sau altul, de-abia cînd aceasta intră pe teren, deci, o dată cu spectatorii.

— Dar cu jucătorii ?

— În primele zile, m-au privit cu oarecare neîncredere, fiindcă eram pentru ei un necunoscut. Cu timpul, apreciind modul în care lucrez și în care mă port cu ei, au trecut peste rezervele avute față de mine. Trebuie, în același timp, să recunosc că nu întîmpin nici o dificultate sau rezistență din partea lor în privința pregătirii și a modului de viață. La antrenamente, care sînt cam două pe zi și au o intensitate foarte mare, toți jucătorii lucrează cu o deosebită conștiinciozitate. Cantonamentele nu se fac decît în preajma meciurilor internaționale oficiale, dar ele nici nu sînt necesare, deoarece toți jucătorii, fără excepție, duc un regim de viață corespunzător cerințelor fotbalului de performanță.

— Cum apreciați rezultatele echipei și șansele ei în campionat și în „Cupa campionilor europeni" ?

— Toată lumea de aici e mulțumită fiindcă echipa este neînvinsă în campionat, obținînd mai multe puncte decît anul trecut în aceeași perioadă. Dacă vom reuși să trecem și de Feijenoord, principala adversară, atunci șansele noastre în campionat vor crește foarte mult, deoarece echipa din Rotterdam (favorizată prin programul alcătuit) **a avut, pînă acum, meciuri mai ușoare, urmînd să joace, de-aici încolo, cu adversari mai puternici, de care noi am scăpat.**

Cît privește „Cupa campionilor europeni", de o singură echipă mi-ar fi teamă să cădem cu ea în „sferturi" ; Borussia Mönchengladbach (bineînțeles, dacă se va califica în disputa sa cu Internazionale Milano). **Am văzut-o recent jucînd și mi-a făcut o impresie excelentă.**

★

La trei zile după acest interviu, duminica trecută Ajax a învins pe Feijenoord cu 2—1. M-am bucurat pentru Covaci, antrenorul care, prin activitatea sa fructuoasă în fruntea unei echipe de talie europeană, contribuie, implicit, la ridicarea prestigiului tehnicienilor noștri de fotbal.

Constantin FIRANESCU

O FINALĂ CA-N BASME!

Duminica trecută, spectatorii veniți pe stadionul Dinamo să asiste la meciul de rugby **Dinamo — Grivița Roșie** au avut o surpriză deosebit de plăcută : în deschidere au văzut unul dintre cele mai frumoase meciuri de fotbal disputat vreodată pe acest stadion. Un meci cu multe goluri (10!) cu faze palpitante (cinci goluri ricoșate din bare !), o partidă electrizantă de la prima pînă la ultima secundă de joc, un veritabil spectacol în care a dominat... fair-playul. Cu un cuvînt : un meci ideal, cum numai în basme ai putea întîlni.

Protagoniști ? Două echipe de pionieri. Din cele peste 150 de echipe de băieți și... fete care au păsit în faza pe țară în „Cupa Cutezătorii pentru pionierii de la sate" (felicitări revistei **„Cutezătorii"** pentru frumoasa inițiativă !), în finala competiției au ajuns **„Speranța"** din Valea Dragului-Ilfov și **„Pandurii"** din Călina-Vîlcea. Au învins cei din Valea Dragului (în treacăt spus, pionierii de aici sînt mîndri că celebrul Voinescu este din comuna lor) primind astfel cupa și trofeul **„Globul de aur"**.

Finala a fost, în fapt, un triumf al ideii că și la sate se poate face sport de calitate, inițiativa revistei pionierilor avînd darul, prin efervescența produsă, să descopere veritabile talente, viitori Lucescu, Dembrovschi sau Dobrin, la vîrsta cînd performanța sportivă poartă amprenta gingășiei primilor ani de viață. **(S. Nor.)**

Dîrza întrecere fotbalistică a luat sfîrșit, cu învingători și... învinși. Cu toții s-au întîlnit, însă, surizători, în fața obiectivului fotografic, care le va oferi o amintire de la frumoasa întrecere ai cărei eroi au fost, ei și alți copii îndrăgostiți de fotbal.

Foto : DRAGOȘ NEAGU

LA NOVI SAD, ÎNTRE UN SET ȘI ALTUL

Foto : BORA VOJNOVIC - Novi Sad

● După ce la începutul lunii februarie cu ocazia campionatelor internaționale ale Cehoslovaciei de la Ostrava, suedeza **Brigitte Radberg** (în foto) **a fost aleasă miss a competiției, la Novi Sad a intrunit din nou sufragiile ziariștilor pentru premiul de frumusețe.** Originară din Orebro și în vîrstă de 22 de ani, Radberg este titulară a selecționatei țării sale. Dacă la Ostrava ea constituia doar o apariție extrem de plăcută, între timp, Brigitte a învățat să și joace mai bine. Dovada a făcut-o la Novi Sad. Punctul de onoare al echipei suedeze în întîlnirea cu formația U.R.S.S. învingînd-o pe redutabila sportivă sovietică Svetlana Grinberg.

● Căpitanul echipei Suediei care a concurat la „internaționalele" de tenis de masă ale Iugoslaviei a fost **Christer Johansson, fratele** cu doi ani mai mare al fostului campion continental **Kjell Johansson.** Dar, la Novi Sad a mai fost prezent și cunoscutul antrenor scandinav, **Lolo Hammerlund,** fost ani de-a rîndul conducătorul tehnic al națională suedeze. El sosise special ca să-l anunțe pe campionul lumii **Stellan Bengtsson** că acesta **fusese ales cel mai bun sportiv al anului din țara sa.** Și apropo de Bengtsson, știați că, în urmă cu patru ani a suferit o fractură la brațul stîng — cel cu care joacă ? El a suportat atunci patru intervenții chirurgicale, iar astăzi poartă încă o agrafă de metal la cot.

● **Antrenorii iugoslavi se bucură de multă căutare peste hotare. Astfel, în timpul competiției, reprezentativele din patru țări au beneficiat de asistența tehnică a specialiștilor iugoslavi : Austria** (Vecko), **Grecia** (Markovic II), **Olanda** (Tigerman), **Franța** (Terecik).

● **Mulți dintre ziariștii prezenți la „internaționalele" Iugoslaviei s-au aflat la un moment dat în dilemă. Pe listele de înscrieri primite în lotul sovietic figura și o jucătoare necunoscută : Fedorova. Lucrurile s-au lămurit însă repede, o dată cu prima evoluție a Fedorovei. Nu era alta decît învinsa Mariei Alexandru din finala campionatelor europene din 1966, Svetlana Grinberg, acum căsătorită cu un antrenor de tenis de masă, Fedorov.**

● **Într-una din pauzele întrecerilor a avut loc o conferință de presă programată de organizatorii viitoarei ediții a campionatelor mondiale din 1973 de la Sarajevo.** Cu acest prilej au fost comunicate cîteva date aproximative privind C.M. din 1973. Se așteaptă înscrierea unui număr de 750 de jucătoare și jucători din 60 de țări, iar întrecerile să fie urmărite de **500** de ziariști din care 120 de reporteri radio și televiziune. Organizarea campionatelor va fi asigurată de 600 de arbitri, tehnicieni și funcționari. Concurenților le vor fi rezervate 1000 de camere construite în noile complexe studențești din Sarajevo. De asemenea, organizatorii sînt pregătiți să primească mai din vreme, pentru aclimatizare, sportivii țărilor asiatice. Totodată, se vor întreprinde cele necesare pentru ca, pe timpul campionatelor, orașul Sarajevo să poată găzdui pînă la 3 000 de turiști.

● **Cu ocazia festivității de închidere a competiției de la Novi Sad a avut loc și o sărbătorire prilejuită de retragerea din activitatea sportivă a** Radmilei Stojsici, **de 10 ori campioană de tenis de masă a țării sale și de 50 de ori titulară în echipa reprezentativă.**

C. COMARNISCHI

JOCURILE OLIMPICE DE IARNĂ

ST. MORITZ 1928

SPORTIVII ROMÂNI PENTRU PRIMA OARĂ LA OLIMPIADA ALBĂ

Locul : St. Moritz (Elveția), altitudine 1856 m.
Data : 11—19 februarie 1928.
Participanți : 494 concurenți (dintre care 27 femei) din 25 de țări.
Sporturi în program : schi (18 km, 50 km, sărituri, combinata nordică), patinaj viteză (500 m, 1500 m, 5000 m), patinaj artistic (femei, bărbați, perechi), skeleton, bob (4—5 persoane), hochei pe gheață ; probă demonstrativă : patrula militară.
Sportivii români au participat (pentru prima oară) la probele de bob și patrula militară. Rezultate : la **bob** — locul 7 (echipajul România II format din : Grigore Socolescu, Iulian Gavăt, Toma Petre Ghițulescu, Traian Nițescu și Mircea Socolescu) și locul 19 (echipajul România I, format din : Tita Rădulescu, Roman, Petrovici, Ștefănescu și Alexandru Berlescu) ; la **patrula militară** — locul 8 (echipa formată din lt. Zăgănescu, plut. Rucăreanu, ostașii Constantin Pascu și Zoer).

Delegația României defilînd cu prilejul festivității de deschidere la St. Moritz

EDIȚIA A DOUA

SONJA HENIE (*născută la 8 aprilie 1912), patinatoare norvegiană de renume mondial, de trei ori campioană olimpică (1928, 1932 și 1936), de zece ori campioană a lumii, stea a gheții și ecranului. Decedată în 1969.*

O ediție pe care vremea era s-o compromită, dar pe care au salvat-o cîteva nume, celebre ulterior în istoria sporturilor de iarnă.

În vestita stațiune din Engadinul elvețian, norvegienii au dominat din nou probele de schi-fond, cu excepția maratonului zăpezii (50 km) în care vecinii lor, suedezii, au ocupat primele trei locuri. Cel mai impresionant schior al ediției a fost norvegianul Johan Gröttumsbraaten, un demn urmaș al lui Haug ; după ce l-a secondat pe acesta la Chamonix (o medalie de argint și două de bronz), iată-l acum cîștigător a două probe (18 km și combinata nordică).

La 35 de ani, finlandezul Clas Thunberg adaugă celor trei medalii de aur de la ediția precedentă încă două, dovedindu-se un patinator de mare clasă. Noua vedetă este însă norvegianul Ivar Ballangrud, cîștigătorul probei de 5 000 m, care va progresa, peste 8 ani, pînă la trei victorii olimpice.

Ediția rămîne memorabilă prin prima victorie, dintr-un lung șir, a norvegienei de nici 16 ani Sonja Henie (fiică a unui fost campion mondial de ciclism de prin 1894), care conferă patinajului artistic feminin un caracter atletic inedit prin numeroasele sărituri și prin viteza de execuție. Impresia este valabilă și pentru cuplul francez Andrée Joly și Pierre Brunet.

Americanii s-au distins în probele de bob și skeleton, care au fost surprinzător de populate (numeroase echipe din 14 țări). Canadienii s-au impus din nou la hochei, jucînd de astă dată direct în finală și obținînd iarăși un scor fulminant : 38—0 în trei meciuri !

Congresul, ținut aici, al Federației internaționale de schi a devenit istoric, întrucît s-a votat introducerea în programul olimpic a probelor alpine (coborîre și slalom). **(vib)**

Amintiri de neuitat...

Deși au trecut peste patru decenii de la întrecerile olimpice de la St. Moritz, amintirea evenimentelor îmi este încă vie în memorie. Am făcut atunci parte din reprezentativa de bob a țării. Iată, ține bine minte, la St. Moritz ne-am prezentat într-un mod cu totul original : **fără boburi !** Boburile noastre de lemn nu puteau face față pe pîrtia olimpică de gheață. Așa că am fost nevoiți să închiriem boburi la fața locului, cu banii noștri. De altfel, cheltuielile întregii deplasări le-au suportat sportivii din propriile economii. Și trebuie să recunosc că nu ne-a fost de loc ușor. Doar entuziasmul și fericirea de a concura alături de cei mai buni sportivi ai lumii ne-au făcut să suportăm acestea sacrificii pecuniare. Toate acestea sînt însă amănunte pe care le-am amintit din simplul considerent că ele ar putea constitui un îmbold în plus pentru actualii noștri reprezentanți la Jocurile Olimpice de iarnă, care vor pleca la Sapporo cu singura preocupare de a se prezenta în întreceri cît mai onorabil posibil. Alte timpuri, alte condiții și pentru aceste condiții îmi fericesc „nepoții", dar totodată le și pretind mai mult. Este o cinste și o fericire să reprezinți țara ta într-o competiție. Să-ți faci datoria cu prisosință pe terenul de sport — este o obligație patriotică.

Ing. GRIGORE SOCOLESCU

ZI MARE PENTRU MEȘTERII VINĂTOAREI

Mîine începe sezonul de vînătoare la fazani. Ziua aceasta, de „deschidere la fazani", îmi amintește, an de an, începuturile mele vînătorești, cînd badea Nistor îmi arunca de după o tufă (pe care eu n-aveam voie s-o știu !) o cutie de conserve (goală) și eu trebuia s-o „împușc". Din cinci încercări, în trei, împuscam cutia. Dar, de obicei, el n-avea decît două cutii de conserve, așa că, antrenamentul nostru se consuma repede. Acestea se petreceau acum vreo douăzeci de ani, cînd leciile lui badea Nistor erau destinate vînătorii la rațe și giște sălbatice, la porumbei sălbatici, la prepelițe.

La badea Nistor **m-am gîndit alaltăieri,** cînd am aflat că începe sezonul de vînătoare la fazani.

Astăzi, badea Nistor, dascălul meu într-ale vînătorii, nu mai este. Dar n-am uitat cei puțin două sfaturi ale lui ! **(„Să nu împuști niciodată — îmi spunea el — pasărea decît atunci cînd zboară și să nu împuști niciodată o sălbăticiune atunci cînd bea apă, sau cînd se hrănește...").** Se referea, desigur, la cerbi, la ciute, la căprioare, ori alte sălbăticiuni. Sînt sigur că badea Nistor nici măcar n-auzise de ceea ce se cheamă, azi, „etică". Dar o profesa !...

★

Cei aproximativ **50 000** de vînători din țara noastră au voie să împuște în acest sezon cei puțin tot pe atîția fazani, dar numai cocoși ! Vînătorul, care, în fracțiunea de secundă care-i stă la dispoziție, nu poate deosebi cocoșul de găină și împușcă o găină, plătește o amendă !

Orice vînător știe că fazanul înseamnă culoare, zgomot și viteză. Zboară, lansat, cu cca. 65 km/oră. Culoarea o vedeți după ce l-ați împușcat ; de auzit îl auziți cînd a bătut cu zgomot de explozie aerul cu aripile, v-a tresărit inima și ați aruncat patul puștii în umăr ; în ceea ce privește viteza, o „corecție" cît mai mare, cînd trageți. În ultima vreme, au fost văzuți cam mulți fazani fără coadă, din cauză că unii vînători trag cam tîrziu și le retează fazanilor doar coada ! De aceea, uneori, cocoșii par găini ! Cîteva recomandări : alice de 3 mm, corecție cca. 3 m (cînd zboară din stînga sau din dreapta), sau îl „acoperiți" cu țevile și apoi trageți, cînd vă vine din față... Și încă ceva : trageți, la fazan, în secunda în care se ridică deasupra pădurii (cînd „bubuie" el aerul cu aripile), sau după ce s-a lansat în zbor...

Dar, dacă nu ați participat la măcar două sau trei ședințe de tir în poligonul de talere, nu vă sfătuim să mergeți la o vînătoare de fazani... E păcat și de cartușe și de fazanii întîmplător răniți. Este și aceasta o problemă de etică !

ILIE CÂRCIU

Trei fazani doboriți cu doar trei focuri constituie o performanță !

ROMÂNIA — CEHOSLOVACIA

(avancronica optimistă)

Optimiștii cred într-o victorie netă a reprezentativei noastre.

Pesimiștii cred tot într-o victorie, dar numai cu 1—0.

★

Oaspeții au în palmares două titluri de vicecampioni mondiali.

Cu alte cuvinte, sînt obișnuiți cu locul DOI.

★

Jucătorii cehoslovaci speră în „egalitate". De acord ! Ei au cîștigat la Bratislava ; noi la București.

EUGEN POPIȚĂ

Rugby în viziune naivă

Pasiunea pentru sport a copiilor se manifestă sub diverse forme și nu în ultimul rînd în crochiurile lor grafice. La ultima expoziție de opere plastice ale școlarilor, de pildă, a fost remarcată schița elevului Mihai Stela, *din clasa a VIII-a a liceului din Bolintinul din Vale. Opera, executată în tempera, reprezintă o scenă de rugby, în viziune inocentă naivă. Prezența masei de spectatori pe marginea terenului ar putea sugera preferința cetățenilor din județul Ilfov pentru un sport pe care-l văd destul de rar.*

RĂSPUNDE Don Poștaș

C. N., TIMIȘOARA. Ne trimiteți un catren adresat cralnicului sportiv N. Soare, rugîndu-ne ca **„în funcție de vreme — aici la Timișoara, în momentul în care vă scriu, este o vreme clinească — să schimbăm puțin catrenul".** Ne-a fost imposibil. V-aș recomanda să trimiteți în viitor catrene care să reziste pe orice vreme !

CONSTANTIN GHINESCU, BUCUREȘTI. Culorile clubului F.C. Argeș ? Știu și eu ? Culorile „oficiale" sînt alb-violet, dar și piteștenii, ca și alte echipe, joacă de multe ori și în echipament de altă culoare. De aceea, nu m-a surprins întrebarea dv., ca și aceea pe care, eventual, ne-ar putea-o pune, pe aceeași temă, alți cititori, referindu-se la Steaua, Dinamo, Rapid etc. Dar, aceste aspecte justifică o discuție mai amplă care, evident, depășește profilul și spațiul acestei rubrici. O promitem.

UN GRUP DE ELEVI DE LA LICEUL „GHEORGHE LAZĂR", BUCUREȘTI. 1) Jucătorul de fotbal A se accidentează și în locul lui este introdus jucătorul B. După cîtva timp, se accidentează și jucătorul B. Poate fi înlocuit și el cu alt jucător ?" Desigur. Cu condiția, însă, ca această schimbare să fie a doua (și deci ultima) efectuată de echipa respectivă, în acel meci. 2) **„Jucătorul C este înlocuit de antrenorul său, cu jucătorul D. Puțin mai tîrziu, dîndu-și seama că D este și mai slab decît C, îl poate înlocui pe D, trimițîndu-l din nou în teren pe C ?"** Acest lucru nu este îngăduit. De altfel, este greu de închipuit că un antrenor și-ar da singur un vot de blam, care ar putea duce la o înlocuire în plus : a antrenorului !

GABRIEL EPURE, CRAIOVA. 1) Nu există nici o legătură de rudenie între Ilie Năstase (tenis) și Viorel Năstase (fotbal). 2) Care este adresa exactă a echipei de fotbal Celtic Glasgow ? Celtic Glasgow ! Credeți că postașii seotieni nu sînt pasionați ai fotbalului ?

M. NICOARA, CLUJ. „De cînd oscilează între A și B, A.S. Armata Tîrgu Mureș a mai fost în situația de a nu primi gol acasă, după 9 etape ?" Cred că nu ! Dar nici în situația de a fi înscris numai patru goluri în opt etape (cîte o... jumătate de gol de meci !), cum se afla înaintea acelui 3—0 cu Petrolul ! Dacă sînteți de acord și cu acest al doilea semn de exclamație, nu putem decît să vă felicităm. Înseamnă că sînteți un suporter obiectiv, și nu dintre aceia care văd numai ce le convine.

REDACȚIA ZIARULUI SPORTUL BUCUREȘTI

197 DUDESTI NOI 5 47 10 1230 ✦ data ora m

SUBSEMNATII DRAGOS IOAN SI TODE GHEORGHE IN VIRSTA DE 45 SI 38 ANI VEN IN LA MECIUL DE FOTBAL ROMANIA CEHOSLOVACIA STOP IN CAZ DE INFRINGERE NE INTOARCEM PE JOS DELA BUCUREST! STADION LA DUDESTII NOI TIMISOARA ✦

Poșta ne-a adus în aceste zile, zeci de mesaje din partea iubitorilor fotbalului, adresate echipei noastre naționale, care joacă astăzi cu Cehoslovacia. În bogata și variata corespondență am întîlnit și telegrama de față, venită de pe meleagurile timișorene.

Citind-o, credem că fotbaliștii noștri vor face totul pentru a nu pune oamenii pe drumuri !

PROGRAMUL ELABORAT DE PARTID — PROGRAMUL ÎNTREGULUI POPOR!

PREOCUPĂRI SPORITE PENTRU MUNCA EDUCATIVĂ

(Urmare din pag. 1)

tă-i, în apropierea mesei prezidiului, pe boxerul **Petre Cîmpeanu**, muncitor la secția Energetic-șef, pe atletul **Vasile Farcaș**, lăcătuș destoinic, pe motociclistul **Petre Paxino**, de la secția Export și mulți reprezentanți ai sportului de performanță.

Vechi muncitor în uzine, membru de partid din 1960, **Petre Cîmpeanu** îl bate pe umăr pe tînărul **Gheorghe Ghipu:**

— Nu ești niciodată prea tînăr și niciodată prea bătrîn pentru a participa la lupta partidului nostru, pusă în slujba făuririi unei vieți cît mai frumoase pentru fiecare dintre noi.

Privirile luminoase ale lui **Ghipu** îi răspund cu o sinceră aprobare.

— De aceea, continuă **P. Cîmpeanu, așa cum ne-a arătat recenta Plenară a Comitetului Central al partidului nostru, consacrată problemelor de educație, de ridicare a conștiinței socialiste, nu este suficient să ne interesezc numai ceea ce se întîmplă la locurile noastre de muncă, nu e suficient ca singur să-ți îndeplinești bine sarcinile. Trebuie să facem din fiecare dintre noi, membru sau nemembru de partid, un purtător al ideilor comuniste, un element activ în opera de desăvîrșire a construcției socialiste.**

Evident, discuțiile au îmbrățișat, paralel, activitatea sportivă, cum s-ar spune, producția clubului Metalul, sub multiplele ei aspecte. Este rîndul antrenorilor, al activiștilor clubului să-și spună cuvîntul:

— În secția de box — spune antrenorul **Stoian Iordan — în aceste zile am discutat mereu pe marginea problemelor etice ridicate la recenta Plenară a Comitetului Central al partidului. Tinerii de care răspund s-au declarat gata să urmeze drumul trasat de partid, drumul onoarei, al creșterii conștiinței, al dorinței de a munci și de a trăi în chip comunist.**

Antrenorul de motociclism **Paul Enescu,** sub conducerea căruia sportivii clubului au cucerit multe titluri naționale, intervine în discuție:

— Cele discutate la Plenara C.C. al P.C.R. privesc toate domeniile de activitate. Ele se referă atît la producția de bunuri materiale, cît și la bunurile spirituale. În sfera sportului, am înțeles, printre altele, că totul începe de la disciplină, de la exigența de fiecare zi față de munca noastră. Și, sub acest aspect, nu se poate spune că, uneori, de dragul performanței, al satisfacțiilor de moment, n-am făcut concesii Dar acum știm mai bine ca oricînd care este rolul nostru, al educatorilor.

Între timp, de grupul antrenorilor s-a apropiat și președintele clubului Metalul, **Savu Spătaru.** Și, ca o continuare a celor pe care le auzise, adaugă:

— Cei care nu înțeleg să meargă în același pas cu toți ceilalți, se exclud singuri din rîndurile noastre. Sau îi excludem noi. Din cauza indisciplinei, fotbalistul Dumitru Cojocaru a fost suspendat de club pînă la sfîrșitul campionatului. Și aveam mare nevoie de el. Dar, în primul rînd, avem nevoie de disciplină, de seriozitate.

Președintele clubului Metalul știe, însă, că aceste cazuri sînt puține la număr. El se va referi apoi la marele număr de sportivi fruntași care activează sub culorile Metalului, oameni legați de producție, de succesele ei, exemple de comportament social și tovărășesc: luptătorul **Marin Ion,** lăcătuș, fotbalistul **Ion Iancu,** de asemenea lăcătuș destoinic, care se mîndrește și cu titlul de student în anul III la secția serală a Academiei de Studii Economice, motociclistul **Ion Ioniță,** șofer pe automacara, și mulți alții.

★

...500 de sportivi s-au reîntors în atelierele în care lucrează, în sălile de cursuri ale școlilor profesionale sau pe terenurile de sport, ferm deciși să răspundă la chemarea partidului, de a-și îmbunătăți necontenit calificarea profesională, de a urca noi trepte pe drumul măiestriei sportive, de a aduce o contribuție și mai puternică la prosperitatea patriei socialiste.

CAMPIONUL — UN MODEL!

(Urmare din pag. 1)

care a luat-o sportul, un campion desăvîrșit devine, în același timp, și un artist. Ar fi foarte greu (dacă nu chiar riscant) a trage o graniță de delimitare între artă și sport, între sport și artă. Este indiscutabil că Iolanda **Balaș** sau Elena **Leușteanu,** de pildă, au fost nu numai strălucite campioane, ci și artiste desăvîrșite. Plecînd de la acest punct de vedere, atît sportul cît și arta implică o înaltă și intransigentă responsabilitate etică, politică și socială față de tine însuți.

Tovarășul **NICOLAE CEAUȘESCU** exprimă un mare adevăr în mesajul său adresat oamenilor de artă, mesaj pe care sportivii și-l pot însuși în totalitate: **„Faceți din arta voastră un instrument de perfecționare continuă a societății, a omului, de afirmare a dreptății și echității sociale, a modului de muncă și viață socialistă și comunistă!"**

În spiritul acestei teze va trebui să pregătim și să creștem noi generații de tineri, pe campionii de mîine. Este obligația noastră de onoare, a celor care gravitățm în jurul stadionului, să nu ne cruțăm nici un efort în realizarea acestui scop.

Avem privilegiul de a face parte dintr-un popor talentat și inteligent. Aceste atribute, care nu au fost determinate aprioric, trebuie cultivate intensiv pentru că, la această oră cel puțin, realizările se află sub nivelul posibilităților noastre reale.

Amplul program educațional preconizat de partid reprezintă un corectiv salutar în cadrul unei opere de o grandioasă măreție.

Săptămîna sportivă internă

(Urmare din pag. 1)

nătatea morală și fizică a maselor, și în special, a tinerelor generații — iată sarcina de ieri, de azi și de mîine a tuturor celor chemați să dea viață politicii partidului în acest important domeniu formativ, care este educația fizică și sportul.

DERBY-URI PESTE TOT...

La rugby și hochei, la polo și baschet (scuze, dacă am omis ceva !), săptămîna la care ne referim a oferit amatorului de sport întîlniri de tradiție, cu miză, cu repercusiuni, majore asupra clasamentelor divizionare, în lupta pentru titluri naționale sau promovare. Multe, mai multe derby-uri decît în ultima perioadă. Nu toate, însă, au acoperit această noțiune în timpul regulamentar de joc. La rugby, de pildă, meciul Dinamo — Grivița Roșie, sau la hochei Steaua — Dinamo — ambele, partide intrate în istoria fiecărei ediții a primelor divizii, și, adeseori, avînd rolul să desemneze pe viitoarea campioană a țării — au fost departe, pe plan spectacular și tactic, de cerințele unor asemenea întîlniri. Miza, se pare, a întunecat, ca de atîtea alte ori, orizontul combatanților și premisele derby-ului au rămas, undeva la cabine. Iar la polo, consumîndu-se partida Dinamo—Rapid, campionatul practic s-a încheiat, victoria primei echipe asigurîndu-i și titlul republican. Un singur derby, și gata lupta pentru primul loc! Situația nu e singulară, însă, polo-ul pe apă neepuizînd lista disciplinelor în care doar două-trei echipe contează, an de an, în disputa pentru titlu. Ceea ce, evident, este de natură să afecteze întrecerile nu numai pe plan spectacular, ci și pe cel al perspectivei calitative, al răspîndirii și punctelor de sprijin ale ramurii de sport respective.

A ÎNCEPUT HOCHEIUL — VINE IARNA!

Și chiar dacă nu ești dispus să accepți această aserțiune, privind la toamna aurie care încă ne răsfață (pentru a uita de gripă...), amintindu-ți că grupa A a campionatului republican de hochei numără nu mai puțin de cinci tururi, începi să te gîndești că nu peste multă vreme, fotbalul nu va mai fi „pîinea cea de toate zilele". Ceea ce, indubitabil, este semnul iernii!

Deci, la București — jocurile primei grupe, la Galați — cele ale „secunzilor" și campionatul de hochei e la ordinea zilei.

Schiul, deocamdată, se află la capitolul inventarului precompetițional și al antrenamentelor pe uscat (baza materială precede calendarul), iar bobul — cu gîndul la Sapporo — nutrește planuri mari, printre care și o pîrtie ultramodernă în vechiul leagăn al bobului românesc, Sinaia.

Sporturile de iarnă au ieșit la lumina zilei...

FOTBALIȘTII NOȘTRI SUSȚIN AZI CEA MAI DIFICILĂ PARTIDĂ A ANULUI

Două cronici imaginare, pentru un gol în plus sau în minus

ROMÂNIA — CEHOSLOVACIA 1—0!

Iată victoria mult dorită! 1—0, adică atît cît trebuia băieților noștri pentru a întîmpina pe galezi cu fruntea sus, păstrînd șanse mari de calificare.

Cită dăruire de sine, cită revărsare de energie, cită maturitate în jocul echipei noastre naționale, care dovedește că în împrejurările cele mai grele știe să se regăsească! Ce mare lecție a oferit Angelo Niculescu denigratorilor lui care, satisfăcuți de introducerea lui Dobrin, briliantul echipei noastre în jocul de ieri, îl găseau vinovat pe antrenorul care a dat strălucire fotbalului nostru pentru că s-a dovedit în nou rigid, mecanic, și nu a vrut să introducă în echipă pe cei suspendați, Tătaru și Dumitrache, ...așteptînd ca acesta din urmă să facă apendicită! Bine a procedat Angelo, strașnică lecție moralizatoare pentru mărimile fotbalului nostru care vor mai comite acte de indisciplină!

Dar, să nu omitem componentele jocului, stăpînirea deplină a lecțiilor tactice, jocul atît de bine orientat, „cu busolă", cum just se exprima Angelo Niculescu înaintea meciului. Și vigoarea fizică? Mereu primii la minge. Oboseală? Care oboseală? Băieții au zburdat, chiar dacă n-a jucat Năstase. Să mai crească, să se mai rodeze. Fiecare la rîndul lui. Era o plăcere să vezi cum Dembrovschi trece ca vîntul de Hrdlicka, cum Radu Nunweiller se joacă cu Kuna, iar micul nostru Iordănescu face ce vrea cu Dobias.

A fost un meci în care superioritatea echipei noastre nu poate fi contestată, acest 1—0 fiind o palidă cifră pe lîngă marea satisfacție oferită generos de internaționalii noștri.

Comportarea aproape fără repros, golul inteligent înscris de Lucescu, driblingurile, schimbările de ritm, calmul și luciditatea, iată atribute care confirmă buna reputație a fotbalului nostru peste hotare. Un certificat excelent pentru federația noastră, care a acordat încredere lui Angelo Niculescu și echipei naționale, în pofida unor denigrări apărute în presă care, din fericire, nu au afectat moralul de fier al antrenorului și al selecționabililor români.

Fotbalul nostru este pe drumul cel bun. Wembley n-a fost o întîmplare, iar faima cîștigată la Guadalajara, chiar dacă atunci echipa nu s-a calificat, continuă să crească.

ROMÂNIA — CEHOSLOVACIA 0—1!

Rușinos eșec! Amară înfrîngere pe teren propriu. Decepție generală. Adio calificare în campionatul european. Pe loc repaus. Nu mai avem de ce juca cu galezii!

Cum a fost posibil ca jucătorii noștri să joace fără pic de ambiție, sleiți de puteri, ca niște copii, fără să reușească cît de cît să justifice încrederea arătată de sute și sute de mii de iubitori ai fotbalului? Obrazul echipei naționale plătește tribut încăpățînării lui Angelo Niculescu care, nefolosindu-l timp îndelungat pe Dobrin în lotul reprezentativ, l-a izolat, astfel că reputatul nostru jucător a fost ieri un anonim, chiar dacă i-au reușit cîteva fente. Dar antrenorul echipei naționale, de care sîntem convinși că vom scăpa acum definitiv, a rămas în continuare surd la voci și propuneri raționale, care i-au cerut ca suspendările din campionat să nu fie operante în echipa națională, fiindcă nicăieri nu scrie asta.

Echipa noastră a jucat din nou haotic, a fost debusolată, fără nici un orizont tactic, o pradă ușoară pentru adversari, care ar fi putut să mărească scorul. Jocul ofensiv promis de Angelo Niculescu a fost un veritabil bluff, praf în ochii acelora care îl mai puteau crede că „va juca ofensiv, dar cu busolă!" Care busolă? Nu ne-a fost dat de mult să vedem atîta închistare și neputință într-un joc internațional. Cum a fost, oare, posibil ca atît de talentatul Năstase să nu fie titularizat, măcar pentru cele trei goluri înscrise barcelonezilor? În schimb, ne-a fost dat să vedem cum Hrdlicka îl ridiculizează pe Dembrovschi, cum Radu Nunweiller este o biată umbră pe lîngă Kuna și cum Dobias îl tratează pe Iordănescu ca pe un copil de grădiniță.

Pasele fără adresă, sau obsesiv laterale, jocul lent și șablonard, ușor de intuit de către adversari, șuturi slabe, la întîmplare, iată aceleași mari defecte ale fotbaliștilor noștri, ascunse pînă acum într-o perdea de fum.

Un certificat de incapacitate pentru Federația română de fotbal, fără personalitate, care a mizat orbește pe gafele lui Angelo Niculescu, deși semnalele de alarmă au fost date la timp.

Wembley, Guadalajara, povești pentru copii. Fotbalul nostru continuă să fie grav bolnav!

Pentru conformitate:
(ss) INDESCIFRABIL

HAI ROMÂNIA!

(Urmare din pag. 1)

țională. Iată o atitudine care onorează federația și fotbalul nostru, o garanție că acest sport, pentru care mai de mult s-au călcat principii sănătoase și s-au clătinat caractere puternice, va avea de aici înainte un drum sigur, curățat de obstacolele care l-au prejudiciat intens.

Iată un puternic motiv pentru ca toți cei ce iubesc cu adevărat fotbalul și vor fi prezenți astăzi pe stadionul „23 August" să susțină cu frenezie echipa națională, s-o încurajeze, fiindcă ea are nevoie de atașamentul zecilor de mii de spectatori. Este arhicunoscut faptul că sprijinul tribunelor poate căpăta o mare valoare, mai ales atunci cînd o echipă sportivă are perioade de declin ale jocului, în timpul așa numitelor „căderi" de pe parcursul unei întîlniri, generate fie de slăbiciuni proprii, fie de replica adversarilor care, vrem, nu vrem, au și ei potențialul lor de luptă, speranțele lor, iar în ultimă instanță țintesc spre un rezultat favorabil.

Deci, din primul minut de joc, suportul spectatorilor poate deveni un atu de mare preț pentru fotbaliștii noștri, un element indispensabil pentru amplificarea însușirilor și caracteristicilor lor actuale, poate mai puțin strălucite ca în cele cîteva meciuri de mare prestigiu din trecutul apropiat.

Așteptăm o susținere înflăcărată și sportivă în același timp, cu respectarea formației adverse, susținere care să declanșeze în inimile băieților noștri un inepuizabil torent de energie.

Sîntem convinși că publicul românesc știe, prin atitudinea sa pasionată, dar controlată, că poate contribui efectiv la obținerea unui succes deplin, unanim apreciat în țară și peste hotare, nu numai pentru rezultat, dar și pentru realizarea unei atmosfere de fair-play.

În această toamnă, cînd pe multe stadioane europene s-au petrecut scene și acte incompatibile cu etica sportului, acte care au obligat Uniunea Europeană de Fotbal Asociație să ia măsuri fără precedent, va fi pentru fotbalul nostru o mare cinste să arate în multe țări europene, prin intermediul televiziunii, spiritul de sportivitate, sănătatea morală a mișcării noastre sportive, realizată prin contribuția fiecărui iubitor al fotbalului.

Cu această convingere, cu credința că jucătorii noștri vor face tot ceea ce le stă în putință pentru a înregistra un nou succes internațional și un mare pas către etapa finală a celei mai importante competiții după campionatul mondial, așteptăm cu nerăbdare clipa de începere a meciului România-Cehoslovacia, clipă urmată de un ceas și jumătate de luptă, dominată de refrenul care ne este atît de drag: *HAI ROMÂNIA!*

ULTIMELE VEȘTI

(Urmare din pag. 1)

componenți ai lotului cehoslovac pășeau pe gazonul stadionului pentru un antrenament, nu numai de... acomodare (a durat 45 de minute).

Sub directa conducere a secundului Kaciani, „lecția" a început cu o alergare ușoară, combinată cu exerciții de gimnastică, rămînîndu-i lui Novak să-i „încălzească" pe goalkeeperii Viktor și Vencel, supuși, rînd pe rînd, tirului declanșat de fostul fundaș de renume al fotbalului cehoslovac.

Anoi, timp de o jumătate de oră, șapte perechi (Nehoda - Hrdlicka, Stratil - Kuna, Dobias - Bohumil Vesely, Polak - Desiatnik, Jokl - Taborsky, Kabat - Hagara, Hrivnak - Capkovic) au schimbat pase, scurte și lungi, respectînd cu strictețe cuvîntul de ordine: **„nici o pasă mai înaltă de firul ierbii".** A urmat mult așteptata „miuță". S-a jucat pe lățimea terenului, la două porțile, de o parte evoluînd Dobias, Hrivnak, Hagara, Taborsky, Kuna, Nehoda, Jokl, iar de cealaltă, Polak, Hrdlicka, Desiatnik, Veseli, Stratil, Capkovic, Kabat.

A fost un „meci" strîns, la capătul celor 15 minute, echipa lui Kuna obținînd victoria cu scorul de 4—3. Marcatori: Nehoda, Taborski, Vesely și Hagara, respectiv Stratil (2) și Polak. L-am întrebat, la sfîrșit, pe antrenorul Novak dacă, după antrenament, postul de aripă dreaptă mai prezintă pentru el un semn de întrebare.

„Prea mare e miza acestei partide ca să-mi permit să fac experiențe. Așa încît, vom începe cu Bohumil Vesely, urmînd să văd ce-mi va spune și desfășurarea jocului."

Și, în timp ce-mi notam pe carnet „11"-le lui Novak, confratele Josef Ksinan, de la „Smena Bratislava", îmi furniza, contra... schimb, unele amănunte din tabăra oaspeților. Așa am aflat că fundașul central al lui Spartak Trnava, Hagara, este mult mai în formă, în momentul de față, decît recent accidentatul Ludovit Zlocha (fratele lui Ian Zlocha, cel care jucase în Mexic) și că astfel stînd lucrurile, ceea ce unii au considerat o pierdere este, de fapt, un cîștig".

CĂRȚILE DE VIZITĂ ALE JUCĂTORILOR ROMÂNI

Necula RĂDUCANU (Rapid București), 25 ani, a jucat de 16 ori în echipa națională A;
Aristide GHIȚĂ (Sport Club Bacău), 31 ani, 2 A;
Ludovic SĂTMĂREANU (Steaua), 27 ani, 29 A;
Nicolae LUPESCU (Rapid), 30 ani, 11 A;
Cornel DINU (Dinamo), 23 ani, 25 A;
Augustin DELEANU (Dinamo), 27 ani, 9 A;
Mihai MOCANU (Petrolul), 29 ani, 33 A;
Remus VLAD (F.C. Argeș) 25 ani, debutant;
Ion DUMITRU (Rapid), 21 ani, 12 A;
Radu NUNWEILLER (Dinamo), 27 ani, 24 A;
Dan ANCA („U" Cluj), 24 ani, 5 A;
Iosif VIGU (Steaua), 25 ani, 1 A;
Mircea LUCESCU (Dinamo), 26 ani, 31 A;
Emerie DEMBROVSCHI (Sport Club Bacău), 27 ani, 18 A;
Nicolae DOBRIN (F.C. Argeș), 21 ani, 18 A;
Anghel IORDĂNESCU (Steaua), 21 ani, 1 A;
Viorel NĂSTASE (Steaua), 18 ani, debutant;
Flavius DOMIDE (U.T.A.), 25 ani, 3 A;
Alexandru NEAGU (Rapid), 23 ani, 12 A.

PALMARESUL ÎNTÎLNIRILOR ROMÂNIA—CEHOSLOVACIA

1 iulie 1923, CLUJ: ROMÂNIA — CEHOSLOVACIA 0—6 (0—2).
Au marcat: **Vicek** (min. 16, 29, 50 și 81), **Stalp** (min. 60), **Capek** (min. 69).
ROMÂNIA: Stroescu — Bartha, dr. Hirsch — Fuhrman, Koenigsberg, Iacobi — Strock II, Guga, Wetzer I, Ronnay, Drescher.
CEHOSLOVACIA: Kaliba — Hoyer II, Hoyer I — Seifert, Paulin, Cerveny — Kuzel, Stalp, Capek, Vicek, Cizar.

31 august 1924, PRAGA: CEHOSLOVACIA — ROMÂNIA 4—1 (2—0).
Au marcat: **Kada** (min. 20) **Kolemati** (min. 33), **Zdarsky** (min. 58), **Rysary** (min. 81), respectiv **Semmler** (min. 65).
CEHOSLOVACIA: Staplik — Perner, Steiner — Kolematy, Kada, Klipcera — Mraz, Rysavy, Zdarsky, Dvoracek, Cizar.
ROMÂNIA: Ritter — Bartha, Krishoffer — Weichert, Vogl, Rossler — Taenzer, Strock II, Schiller, Semmler, Kilianoviei.

27 mai 1934, TRIEST: CEHOSLOVACIA — ROMÂNIA 2—1 (0—1).
Au marcat: **Puc** (min. 50), **Nejedly** (min. 67) respectiv **Dobay** (min. 10).
CEHOSLOVACIA: Planicka — Zenisek, Ctirocky — Kostalek, Ceambal, Kresil — Silny, Svoboda, Nejedly, Kopecky, Puc.
ROMÂNIA: Zomberi — Vogl, Albu — Moravetz, Cotormani, Dehelеanu — Bindea, Covaci, Sepi II, Bodola, Dobay.

13 aprilie 1937, BUCUREȘTI: ROMÂNIA — CEHOSLOVACIA 1—1 (0—0).
Au marcat: **Bodola** (min. 63), respectiv **Nejedly** (min. 81).
ROMÂNIA: David — Bürger, Albu — Vintilă, Iuhasz, Rafinschi — Beke, Covaci, Ciolac, Bodola, Dobay.
CEHOSLOVACIA: Planicka — Bruger, Ctirocky — Kostalek, Proucha, Ludl — Fascinek, Kloz, Nejedly, Kopecky, Puc.

4 decembrie 1938, PRAGA: CEHOSLOVACIA — ROMÂNIA 6—2 (2—2).
Au marcat: **Bican** (min. 28, 49, 61 și 81), **Ludl** (min. 38) și **Kopecky** (min. 76), respectiv **Baratki** (min. 25), **Bodola** (min. 26).
CEHOSLOVACIA: Burkert — Kostalek, Dancik — Proucha, Boucek, Kopecky — Riha, Senecky, Bican, Ludl, Nejedly.
ROMÂNIA: David — Burger, Albu — Vintilă, Fieraru, Szanislo — Bindea, Ploeșteanu, Bodola, Baratki, Orza.

21 septembrie 1947, BUCUREȘTI: ROMÂNIA — CEHOSLOVACIA 2—6 (1—3).
Au marcat: **Spielman** (min. 45), **Dumitrescu III** (min. 58), respectiv **Kubala** (min. 8 și 73), **Cejp** (min. 17 și 25), **Simanski** (min. 70 și 79).
ROMÂNIA: V. Stănescu — Ritter, Farmati — Băcuț, Marl, Mihăilescu — A. Covaci, Reuter, Spielman, Petschovschi, Filotte (Dumitrescu III).
CEHOSLOVACIA: Kopecky — Senecky, Vedral — Balaszi, Vican, Karel — Kochstein, Kubala, Cejp, Riha, Simanski.

4 iulie 1948, BUCUREȘTI: ROMÂNIA — CEHOSLOVACIA 2—1 (1—0).
Au marcat: **Iordache** (min. 22), **Bartha** (min. 90), respectiv **Sersen** (min. 77).
ROMÂNIA: Traian Ionescu — C. Marinescu, Farmati — Ritter, G. Petrescu, Mihăilescu — Farkas, Mercea (Flamaropol), Bartha, Iordache, Dumitrescu III.
CEHOSLOVACIA: Havlicek — Kokourek, Senecky — Koubek, Trnka, Vik — Hlavacek, Reisel, Malatinski (Menclick), Sersen, Dubovski.

22 mai 1949, PRAGA: CEHOSLOVACIA — ROMÂNIA 3—2 (2—2).
Au marcat: **Pazicky** (min. 22), **Simanski** (min. 32 și 46), respectiv **Vaczi** (min. 16), **Lungu** (min. 25).
CEHOSLOVACIA: Moravek — Kokourek, Ruhas — Trnka, Marko, Pokorny — Hlavacek, Pazicky, Bican, Preiss, Simansky.
ROMÂNIA: Traian Ionescu — Mihăilescu, Farmati — Bodo, Ritter (C. Marinescu), Băcuț I — Lungu, Spielman, Vaczi, Petschovschi, Filotte.

21 mai 1950, BUCUREȘTI: ROMÂNIA — CEHOSLOVACIA 1—1 (0—0).
Au marcat: **Bodo** (min. 66), respectiv **Zdarski** (min. 88).
ROMÂNIA: Marki — Mihăilescu, Farmati — Zilahi, Apolzan, Băcuț — Lungu, Bodo, Vaczi, Serfőző, Iordache.
CEHOSLOVACIA: Havlicek — Menclick, Krasnohorski — Malatinski, Vican, Vik — Kvapil, Bouzek, Kerek, Zdarski, Preiss.

20 mai 1951, PRAGA: CEHOSLOVACIA — ROMÂNIA 2—2 (1—1).
Au marcat: **Cejp** (min. 16), **Vik** (min. 61), respectiv **Vaczi** (min. 40 și 73).
CEHOSLOVACIA: Moravek — Venglar, Trnka — Krasnohorski, Malatinski, Ipser — Hlavacek, Hemele, Cejp, Zdarski, Vik.
ROMÂNIA: Voinescu — Zavoda II, Farmati — Flamaropol, Apolzan, Bone — P. Moldoveanu, Zavoda I, Vaczi, Petschovschi, Filotte. Au mai jucat Băcuț I și Serfőző.

11 mai, 1952, BUCUREȘTI: ROMÂNIA — CEHOSLOVACIA 3—1 (1—0).
Au marcat: **Paraschiva** (min. 9), **Serfőző** (min. 80), **Ozon** (min. 90), respectiv **Pluskal** (min. 84).
ROMÂNIA: Voinescu — Zavoda II, Farmati (Fodor) — Băcuț I, I. Covaci, Serfőző — Paraschiva, Bodo (Ozon), Vaczi, Petschovschi, P. Moldoveanu.
CEHOSLOVACIA: Jonak — Markusek, Koubek — Krasnohorski, Recek, Fecko — Pazdera, Moravcik, Stadler (Pluskal), Iakubcik, Dobay.

11 iunie 1953, PRAGA: CEHOSLOVACIA — ROMÂNIA 2—0 (0—0).
Au marcat: **Pazicky** (min. 54), **Vik** (min. 69).
CEHOSLOVACIA: Stacho — Safranek, Karel, Novak — Trnka, Ipser — Laskov, Pazicky, Prada, Borowicka (Crha), Vik.
ROMÂNIA: Voinescu — Băcuț I, Apolzan, Farmati — Călinoiu, Serfőző — Paraschiva, Nicușor, Vaczi, Petschovschi, Filotte (Iordache).

25 octombrie 1953, BUCUREȘTI: ROMÂNIA — CEHOSLOVACIA 0—1 (0—1).
A marcat **Safranek** (min. 29).
ROMÂNIA: Birtașu — Androvici, Apolzan, Szőke — Onisie, Băcuț I — Petschovschi, Călinoiu, Ene I, Serfőző, Suru.
CEHOSLOVACIA: Doleisi — Safranek, Hledik, Novak — Trnka, Kraus, Herti, Hemele, Kadiany, Crha, Vik.

22 mai 1960, BUCUREȘTI: ROMÂNIA — CEHOSLOVACIA 0—2 (0—2).
Au marcat: **Masopust** (min. 8) și **Bubnik** (min. 45).
ROMÂNIA: Mîndru — Popa, Apolzan, Soare — Jenei, Nunweiller III — Hașoti, Raksi, Matejanu, Efimie, Tătaru.
CEHOSLOVACIA: Stacho — Bomba, Popluhar, Novak — Bubernik, Masopust — Pavlovici, Vojta, Kvasnak, Bubnik, Dolinsky.

29 mai 1960, BRATISLAVA: CEHOSLOVACIA — ROMÂNIA 3—0 (3—0).
Au marcat: **Bubernik** (min. 1 și 15) și **Bubnik** (min. 17).
CEHOSLOVACIA: Schroiff — Bomba, Popluhar, Novak — Bubernik, Masopust — Pavlovici, Vojta, Kvasnak, Bubnik, Dolinsky.
ROMÂNIA: Mîndru — Popa, Fronea, Soare — V. Alexandru, Nunweiller III — Cacoveanu, Constantin, Dinulescu, Matejanu, Tătaru.

30 mai 1965, BUCUREȘTI: ROMÂNIA — CEHOSLOVACIA 1—0 (1—0).
A marcat: **Matejanu** (min. 24).
ROMÂNIA: Haidu — Popa, Hălmăgeanu, C. Dan, Greavu — Gherghell, Georgescu — Plăcălab, Matejanu, Sasu, Sorin Avram.
CEHOSLOVACIA: Schroiff — Lala, Horvath, Popluhar, Bomba — Masopust, Geleta — Pospichal, Strausz, Masek, Valosek.

19 septembrie 1965, PRAGA: CEHOSLOVACIA — ROMÂNIA 3—1 (1—1).
Au marcat: **Hălmăgeanu** (min. 3 — autogol), **Knebort** (min. 66), **Jokl** (min. 89), respectiv **C. Dan** (min. 23).
CEHOSLOVACIA: Vencel — Lala, Popluhar, Weiss, Bomba — Hrdlicka, Jokl — Vesely, Knebort, Kvasnak, Masny.
ROMÂNIA: M. Ionescu — Popa, Hălmăgeanu, C. Dan, Greavu — Gherghell, Lerciter — Pîrcălab, Sasu, I. Ionescu, S. Avram.

6 iunie 1970, GUADALAJARA: ROMÂNIA — CEHOSLOVACIA 1—1 (0—1).
Au marcat: **Neagu** (min. 50), **Dumitrache** (min. 78 — din 11 m), respectiv **Petras** (min. 3).
ROMÂNIA: Adamache — Sătmăreanu, Lupescu, Dinu, Mocanu — Dumitru, (min. 81 Gherghell), Nunweiller VI — Dembrovschi, Neagu, Dumitrache, Lucescu (min. 68 Tătaru).
CEHOSLOVACIA: Vencel — Dobias, Migas, Horvath, Ziocha — Kvasniak, Jurkanin (min. 46 Adamec) — B. Vesely, Petras, Kuna, Jokl (min. 65 F. Vesely).

16 mai 1971, BRATISLAVA: CEHOSLOVACIA — ROMÂNIA 1—0 (0—0).
A marcat: Fr. Vesely (min. 88).
CEHOSLOVACIA: Viktor — Dobias, Hrivnak, Desiatnik, Taborski — Pollak, Adamec — Fr. Vesely, Stratil (min. 72 Jokl), Kuna, Capkovic (min. 76 Kabat).
ROMÂNIA: Răducanu — Sătmăreanu, Dinu, Dan, Mocanu — Anca, Dumitru — Neagu (min. 61 Nunweiller VI), Dembrovschi, Dumitrache, Lucescu.

14 noiembrie 1971, BUCUREȘTI: ROMÂNIA — CEHOSLOVACIA ?

Deci, pînă în prezent echipele României și Cehoslovaciei s-au întîlnit de 19 ori (nu au intrat în calcul meciurile dintre echipele olimpice și echipele de amatori disputate înainte de 23 August 1944). Iată clasamentul acestor întîlniri:

ROMÂNIA — CEHOSLOVACIA

Acasă	9	3	2	4	10	—19
Deplasare	8	0	1	7	8	—24
Teren neutru	2	1	0	1	3	— 3
Total	19	4	3	12	21	—46

Unde mergem

ATLETISM: **Arena Circului de Stat,** ora 10: „Cupa Gloria" la marș.

BASCHET: **Sala Floreasca,** de la ora 9: Politehnica—Politehnica Galați (m. A), Voința—Universitatea Timișoara (m. A), I.E.F.S.—Mureșul Tg. Mureș (m. A), P.T.T. — Comerțul Tîrgoviște (m. B).

BOX: **Sala Casei de cultură a sectorului IV** (str. Turturele) de la ora 10: meciuri în cadrul „Cupei Olimpia".

CICLOCROS: **Stadionul Olimpia** (Șos. Vitan), ora 10: „Cupa Olimpia"

FOTBAL: **Stadionul „23 August",** ora 14: România—R. S. Cehoslovacă (camp. european); **stadionul Metalul** ora 9,15: Metalul—Sportul studențesc (juniori); ora 11: Metalul—Ceahlăul P. Neamț (div. B); **terenul Ghencea,** ora 10: Steaua—Farul (amical); **terenul Flacăra roșie,** ora 10: Flacăra roșie—Tehnometal (divizia C); **Stadionul Dinamo,** ora 11: Dinamo Obor—Victoria Lehliu (divizia C); **terenul T.M.B.,** ora 10: T.M.B.—Unirea Tricolor (divizia C); **Terenul Voința,** ora 10: Sirena—Autobuzul (divizia C);

LUPTE: **Sala Giulești,** de la ora 10, reuniuni de greco-romane, divizia A, Rapid București—Dunărea Galați—Pescărușul Tulcea; **sala Viitorul:** Metalul București—C.F.R. Timișoara—C.S.M. Reșița.

POLO: **Bazinul Floreasca,** de la ora 9: C.S. Școlar—Lokomotiv Sofia, meci internațional, I.E.F.S.—Voința și Rapid—Dinamo, meciuri în turneul final.

POPICE: **Arena Giulești,** de la ora 8; partidă de divizia A (masculin) Rapid București—Voința București.

RUGBY: **Terenul Parcul Copilului,** ora 9: Steaua—Sportul Studențesc, ora 10,30: Grivița Roșie—Știința Petroșani.

SCRIMĂ: **Sala Floreasca II,** de la orele 8 și 17: finalele „Cupei României" (floretă băieți și sabie).

VOLEI: **Sala Progresul,** de la ora 9: Progresul—Dinamo (m. A); **sala Constructorul,** de la ora 9: Constructorul—Sănătatea Arad, (f. A).

SCRIMĂ

În finalele „Cupei României"

PRIMII CÎȘTIGĂTORI: FLORETISTA ANA PASCU (Steaua) ȘI SPADASINUL ANTON PONGRAȚ (Medicina Tg. Mureș)

Actuala ediție a finalelor „Cupei României" la scrimă a debutat cu probele de floretă femei și spadă, programate în fieful mușchetarilor noștri de la sala Floreasca II. Multe asalturi de kinogramă, risipă de energie și de... nervi și, bineînțeles, unele surprize. Așa cum stă bine oricărei întreceri sportive.

Proba feminină de floretă a fost dominată de **Ana Pascu,** într-o vervă care o anunță printre protagonistele apropiatelor întreceri ale Balcaniadei. Reprezentanta clubului Steaua a evoluat lucid și sigur, reușind la un moment dat să obțină 9 victorii! 4—1 la Briscan, Ostafi și N. Halchin, 4—2 la Stahl și S. Orban și 4—3 la Ardeleanu, Fenyes, A. Halchin și A. Crișu. Înaintea tururilor de după-amiază, Ana Pascu n-a avut decît o urmăritoare, pe **Ecaterina Stahl,** cu 8 victorii (4—0 la Drâmbă și S. Orban, 4—1 la Ardeleanu, Fenyes și Crișu și 4—2 la Briscan, Ostafi și A. Halchin). **Ileana Drâmbă** și **Suzana Ardeleanu,** situate printre favorite, au avut, în rundele de dimineață, cîte 7 victorii. Ele au pierdut, într-un fel, prilejul de a rămîne în prim planul întrecerii, fiecare înregistrînd cîte trei înfrîngeri: Drâmbă la Stahl (0—4), A. Halchin (2—4) și Ardeleanu (2—4), Ardeleanu la Pascu (3—4), Stahl (1—4) și N. Halchin (3—4) care le-au scos din cursă.

De notat că din competiție lipsesc două dintre trăgătoarele de frunte ale probei, Olga Szabo, bolnavă, și Maria Vicol, care — din motive fortuite — n-a putut lua parte la preliminariile „Cupei României".

ANA PASCU

ANTON PONGRAȚ

În finala spadasinilor conduceau — după asalturile din cursul dimineții — trei trăgători: **Duțu** și **Isăilă** de la Electroputere Craiova și **Pongrat** de la Medicina Tg. Mureș, toți cu cîte 8 victorii. Situația cea mai avantajoasă pare să o aibă Duțu, care a obținut cîștig de cauză la Ciocodeică (5—1), Ștefănescu, Podeanu și Sepessi (5—3), Orban, Pongrat

Azi, la Praga

ECHIPA DE TINERET A ROMÂNIEI SPERĂ SĂ OBȚINĂ PUNCTUL NECESAR CALIFICĂRII ÎN „SFERTURI"

PRAGA, 13 (prin telefon, de la trimisul nostru special).

Azi (n. r. ieri), în ultima zi dinaintea confruntării cu selecționata de tineret a Cehoslovaciei, fotbaliștii români s-au sculat la ora 7. Această deșteptare destul de matinală, ca de altfel și restul programului (masă, înviorare, antrenament), a fost aranjată de antrenorii Ola și Constantin, cît și de medicul lotului, Ilea, în așa fel încît ea să fie la fel cu cea a zilei de duminică, cînd meciul începe la ora 10. Așa că și antrenamentul a început tot la 10. Băieții, de la care așteptăm o bună comportare, se simt bine, privesc jocul cu seriozitate.

Citeva vorbe despre teren. Este asemănător cu cel al echipei Progresul, numai că are o tribună metalică acoperită. Gazonul... ceva mai bun decît cel de la Alexandria. Sînt porțiuni unde iarba lipsește total. De fapt, nu-mi dau seama de ce a fost ales acest stadion de numai 8 000 de locuri. Vremea este rece, umedă, cu ceață deasă.

Ce fac adversarii noștri ? Ei au rămas tot timpul în cantonamentul de la Vonoklasi, de unde vor veni duminică pe stadionul din Praga cu puțin înainte de momentul cînd vor începe încălzirea. Am reușit să ajung la „laboratorul" situat la 40 km de oraș, unde se pregătește lotul cehoslovac. De la antrenorul Fabera am aflat amănunte suplimentare. De pildă că s-a insistat pe omogenizare, întrucît membrii lotului, 16 la număr, provin de la nu mai puțin de 10 echipe. Cei mai mulți sînt de la Dukla (3) și V.S.S. Kosice (2). După ce l-am asigurat — mai precis, l-am liniștit — că Năstase nu a venit, ne-a spus cîte ceva despre jucătorii săi, amănunte interesante și pentru tabăra noastră. Bicovski este mijlocaș, dar îl găsești mereu pe tot terenul. Deși mic de statură, este foarte „tare". Pentru a-l prezenta pe Danko — tot mijlocaș — este interesant să arătăm că echipa sa, V.S.S. Kosice, a fost timp de 12 etape în fruntea clasamentului (acum e pe locul 2) și că el a fost socotit, în această perioadă, cel mai bun jucător al formației ; Gajdusek, care a jucat și în echipa națională, deși nu e stîngaci, este o bună extremă stîngă.

Revenind la formația noastră, sperăm ca elevii lui Ola și Constantin să facă un joc bun, la capătul căruia să obțină cel puțin punctul necesar clasării pe primul loc în grupa I, preliminară, a campionatului european, rezervat echipelor de tineret.

CEHOSLOVACIA : **Cervenan — Varadin, Samek, Luza, Koubek, Bicovschi, Stafura, Danko, Gajdusek, Bubenko, Albrecht.**

ROMÂNIA : **Ștefan — Niculescu, Smarandache, Olteanu, Popovici, Sătmăreanu II, Simionaș, Uifălcanu, Kun, Broșovschi, Marcu**

Va arbitra o brigadă poloneză, avîndu-l la centru pe I. Kouston.

Modesto FERRARINI

F.C. GALAȚI—PROGRESUL BUCUREȘTI 2-1 (0-1)

GALAȚI, 13 (prin telefon, de la trimisul nostru). Păcat de Progresul, această echipă cu certe calități dar fragilă ca o trestie, capabilă să se frîngă la prima izbitură. Aici, la Galați, ea și-a dominat cu autoritate adversarul în prima repriză, cînd a și reușit să marcheze în min. 14 : Raksi recuperînd o minge pierdută de Juncan, a centrat-o admirabil și **Dudu Georgescu** a expediat-o fără drept de apel în plasa porții lui Hagioglu. Cu un joc ordonat, plin de fantezie, bucureștenii și-au pus apoi adversarii în vădită dificultate, determinîndu-i să recurgă la duritățI. În min. 23, Iancu are o altercație cu Grama, portarul Manta intervine și el și e sancționat cu avertisment. Savancea recurge și el la duritățI nepermise în duelurile cu Dudu Georgescu fiind și el avertizat mai tîrziu. După două ocazii ratate de Beldeanu (șut excepțional de la 40 m) și Ionică, repriza se încheie în nota de dominare a oaspeților.

La pauză, antrenorul gălățean Valeriu Neagu are o idee fericită : începe repriza secundă cu Enache și acesta va schimba cursul jocului. F.C. Galați atacă acum mult mai energic și Manta are mult de lucru. În min. 62, bucureștenii se prăbușesc în mod neașteptat, primind două goluri. Enache reușește un admirabil „un-doi" cu **Adam**, care pătrunde printre apărătorii centrali ai Progresului și egalează imparabil. Abia repusă la centru, mingea ajunge iar în careul bucureștenilor. Crăciunescu e depășit de Chihaia, care centrează, apărătorii au un moment de ulueală și **Iancu** profită, reluînd cu capul în plasă.

Arbitrul Mircea Rotaru (Iași) a condus bine.

George MIHALACHE

Poiana Cimpina—Dunărea Giurgiu 0-0

Meciul Poiana Cîmpina — Dunărea Giurgiu, din campionatul de fotbal al diviziei B — seria I, s-a terminat cu un rezultat de egalitate : 0—0. **(E. STROE,** corespondent).

KAIRAT ALMA ATA—RAPID 1—0 (1—0)

Vineri s-a disputat la Alma Ata partida dintre echipa locală, *Kairat*, și *Rapid București*. Meciul retur al finalei campionatului european feroviar de fotbal, s-a încheiat cu victoria gazdelor, la scorul de 1—0. Unicul gol al întîlnirii a fost marcat în prima repriză de *Roșkov*. Trofeul pus în joc a revenit formației sovietice, care terminase la egalitate (1—1) meciul de la București.

NICOLAE OPRESCU (Dinamo) CAMPION ABSOLUT LA GIMNASTICĂ (juniori)

TIMIȘOARA, 13 (prin telefon). — Foarte disputată a fost întrecerea la categoria maeștri și candidați de maeștri, din cadrul naționalelor de gimnastică pentru juniori. De subliniat performanța dinamovistului **Nicolae Oprescu** care, pe lîngă cucerirea titlului de campion absolut, la vîrsta de 17 ani, și-a îndeplinit și norma de maestru al sportului. Pe locurile următoare, la individual compus s-au clasat : **Radu Branea** (C.S.M. Cluj) 54,70, **Liviu Morariu** (Timiș.) 53,25, **Andrei Iszlai** (I.E.F.S. Buc.) 52,20. Iată cîștigătorii pe aparate : **sol** — R. Branea 9,25, **cal** — N. Oprescu 9,20 ; **inele** — N. Oprescu, 9,45 ; **sărituri** — N. Oprescu 9,25 ; **paralele** — R. Branea 9,25 ; **bară** — R. Branea 9,30.

Clasament **pe echipe** : 1. Selecționata Timiș, 265,20, 2. Sel. București 254,10, 3. Caraș Severin 259,65.

Petre ARCAN — coresp.

Azi la Brăila

ROMÂNIA B—R.D. GERMANĂ, O ATRACTIVĂ PARTIDĂ DE BOX

Brăilenii vor avea, în această seară, ocazia de a viziona o palpitantă dispută pugilistică între echipa secundă a României și prima reprezentativă a R.D. Germane. Sîntem convinși că Sala Sporturilor din frumosul port dunărean va fi arhiplină la ora 18, mai ales după remarcabila evoluție a sportivilor din R.D.G. în fața selecționatei A a țării noastre.

La Brăila antrenorii Ion Stoianovici, Șerbu Neacșu și Mihai Cerchez vor arunca în focul întrecerii o formație redutabilă, în care elanul tineresc al unor boxeri este bine completat de rutina unor sportivi cu state mai vechi între corzile ringului.

Astfel, pe lîngă mai tinerii **Ștefan Boboc** (semimuscă), **Ionel Ciocoi** (cocoș), **Gheorghe Ciochină** (semiușoară), **Ion Mocanu** (mijlocie mică) și **Ilie Dascălu** (grea), vor îmbrăca tricoul național mai experimentații **Ion Nicolau** (muscă), **Pavel Nedelcea** (pană), **Gheorghe Pușcaș** (ușoară), **Ion Hodoșan** (semimijlocie), **Ion Petrea** (mijlocie) și **Marin Constantinescu** (semigrea) care, cu siguranță, vor face tot ceea ce le va sta în puteri pentru a reprezenta cît mai bine boxul românesc.

De partea cealaltă, antrenorii R. D. Germane, mulțumiți de comportarea elevilor lor în prima parte, speră să înregistreze o victorie. Ei au declarat, în acest sens, că în linii mari vor menține formația de la București, dar că este posibilă folosirea și a altor sportivi la unele categorii de greutate. Se preconizează introducerea în formație a lui **Peter Spilski** (cat. ușoară) în locul lui Olaf Roth și a campionului olimpic **Manfred Wolke** la categoria semimijlocie sau mijlocie mică. Dar iată formația oaspeților : **Horst Weinhold** (semimuscă), **Rainer Blum** (muscă), **Ștefan Förster** (cocoș), **Norbert Warnke** (pană), **Peter Fambach** (semiușoară), **Peter Spilski** (ușoară), **Manfred Wolke** (semimijlocie) **Peter Tiepold** (mijlocie mică), **Hans-Joachim Brauske** (mijlocie), **Ottomar Sachse** (semigrea) și **Dieter Limant** (grea).

Deci, în orice alcătuire, echipa R.D. Germane va fi redutabilă, dar avem încredere într-o comportare cît mai bună a boxerilor noștri din eșalonul secund, astfel ca la sfîrșitul celor 11 partide să putem consemna o nouă victorie a echipei României.

Paul IOVAN

DINAMO PENTRU A 15-a OARĂ CAMPIOANĂ A ȚĂRII LA POLO

Ceea ce era de prevăzut încă de joi seara a fost consemnat oficial ieri, la piscina Floreasca, după meciurile penultimei etape a turneului final. Dinamo București (antrenor Carol Corcec), învingînd pe I.E.F.S. cu 7—5 (2—2, 2—1, 2—1, 1—1) este campioană a țării la polo, indiferent de rezultatele din ultima zi.

Contrar așteptărilor — suporterii echipei din Ștefan cel Mare așteptau o victorie la scor — campionii au fost nevoiți să se întrebuințeze serios pentru a se impune în fața studenților. Aceștia au condus cu 1—0, 2—1 și 3—2, dar de fiecare dată au comis greșeli grave în apărare, permițînd mult mai experimentaților jucători dinamoviști să echilibreze situația de fiecare dată cu ușurință. De la scorul de 3—3, Dinamo a forțat nota, reușind să se desprindă la 6—3 și meciul a fost jucat. Cu toate eforturile lui Blajec și ale coechipierilor săi, campionii au controlat pînă la sfîrșit operațiunile din bazin, repurtînd o victorie meritată. Au înscris : M. Popescu 3, Frincu 2, Novac și D. Popescu de la învingători, respectiv, Ionescu, Păun, Bancu, Schilka și Olan de la învinși. A condus corect dr. I. Drăgan.

A doua partidă din program, Rapid—Voința, a fost echilibrată timp de două reprize. În continuare însă, clujenii dorind să realizeze o surpriză s-au aventurat deseori în atac, lăsînd practic descoperită poarta lui Hilf. În plus, ei s-au precipitat mereu în finalizarea acțiunilor, fapt care a dat posibilitatea feroviarilor să contraatace cu multă vigoare și să obțină în cele din urmă o victorie la scor : 10—4, (2—2, 2—0, 3—1, 3—1). Au marcat : Medianu 4, Miu 3, C. Rusu 2, Băjenaru pentru Rapid și Fülop 2, Cl. Rusu, St. Szilagy pentru Voința. La sfîrșitul întîlnirii, portarul rapidist Chețan a avut o ieșire nesportivă față de antrenorul echipei I.E.F.S., iar juriul concursului, întrunit la finele reuniunii, l-a sancționat cu un avertisment public.

Astăzi, de la ora 10, sînt programate la bazinul Floreasca ultimele meciuri, I.E.F.S. — Voința și Rapid — Dinamo, după care va avea loc festivitatea de decernare a cupei și medaliilor echipei campioane.

A. VASILIU

„TROFEUL CARPAȚI" la handbal masculin

(Urmare din pag. 1)

IUGOSLAVIA — R.F. A GERMANIEI 18—16 (11—9). Partida a suscitat un interes deosebit. La ora începerii, în Sala sporturilor se aflau peste 2 500 de spectatori. Deși nu a avut un nivel tehnic care să satisfacă exigențele specialiștilor, întîlnirea a fost interesantă prin evoluția scorului, prin echilibrul ei. Am asistat la o adevărată cursă de urmărire în care, liderul — selecționata iugoslaviei — a fost îndeaproape talonat de echipa vest-germană. Spre finalul meciului, reprezentativa R.F.G. a fost la un pas de a egala medaliata cu bronz a ultimei ediții a C.M., dar iugoslavii au știut să acționeze tactic astfel încît să-și păstreze avansul minim pe care-l dețineau încă de la începerea primei reprize.

Au marcat : **Lavrinici 7, Karalici 2, Miskovici 1, Popovici 1, Milkovici 4, Lazarevici 1, Pribanici 2** — pentru Iugoslavia, **Schmidt 9, Wehnert 3, Spengler 1, Lange 2, Bucher 1** — pentru R.F. a Germaniei.

Au arbitrat : Pandele Cîrligeanu și Vasile Sidea (România).

NORVEGIA — SPANIA 17—14 (10—9). Aplicînd în apărare un marcaj strict și efectuînd, în atac, combinații în viteză, derutante, spaniolii au reușit să se mențină 55 de minute în aproprierea valorosilor lor adversari (min. 55 : 14—13). Lipsiți însă de rezistența necesară, ei au fost nevoiți pînă la urmă să încline steagul, pierzînd onorabil. Norvegienii, surprinși de riposta partenerilor, nu au reușit să se detașeze, s-au văzut obligați să se angajeze în joc impus de iberici Pînă la urmă, valoarea și-a spus cuvîntul și aceștia au cîștigat pe merit, însă greu, un meci frumos, dinamic.

Au marcat : **I. Hansen 2, Reinertsen 4, Ankre 1, T. Hansen 2, Tyrdal 7, Oster 1** — pentru Norvegia. **Cuesta 1, Menendez 1, Altisen 2, Asensi 2, Asin 4, Morales 2, Marti 1, Balenciaga 1** — pentru Spania.

Au arbitrat : Varac Pelenghian și Constantin Căpățînă (România).

ROMÂNIA B — FRANȚA 16—15 (10—8). O partidă extrem de disputată. Paradoxal, deși francezii au înscris primii, cei care au dominat la început au fost handbaliștii din selecționata secundă a țării noastre. Ei au reușit să se impună și în minutul 9 scorul le era favorabil : 4—1. În continuare, după o scurtă perioadă de echilibru, selecționata franceză preia inițiativa, se apropie treptat și — grație unei suite de 4 goluri — egalează (min. 29) : 8—8. Finalul reprizei aparține însă românilor. Partea a doua a întîlnirii dă loc la o confruntare îndîrjită. Francezii se apără avansat și reușesc să anihileze majoritatea acțiunilor ofensive ale echipei române. Aceasta și pentru faptul că formația noastră este lipsită de un atacant viguros de la distanță și nu folosește suficient de bine pivoții. Scorul este egal în min. 38 (10—10), ca și în minutele 41 (11—11) și 45 (12—12). Urmează o perioadă de joc în care selecționata română înscrie două goluri (min. 49 : 14—12), suficiente pentru ca să obțină, în extremis, o victorie nu prea convingătoare.

Au marcat : **Stocki 4, Moldoveanu 3, Cîrlan 3, Tudosie 3, Licu 1 Chircu 1, Constantinescu 1** — pentru România B, **Taillefer 5, Perronet 3, A. Silenet 2, Legrande 2, Lelarge 1, Buchlet 1, Thierry 1** — pentru Franța.

Au arbitrat : O. Olson și G. Lundin (Suedia).

PROGRAMUL JOCURILOR DE ASTĂZI

Ultimele jocuri ale celei de a XII-a ediții a „Trofeului Carpați" se dispută astăzi la Galați după următorul program : ora 15,00 : **Franța — Spania** ; ora 16,15 : **Norvegia — România B** ; ora 17,30 : **R. F. a Germaniei — Ungaria** ; ora 18,45 : **România — Iugoslavia.**

DINCOLO DE SEMICERC

● Unul dintre cei mai buni apărători din echipa Franței este **Chabaud.** Nu prea înalt, cu un piept bombat, bine fixat pe picioare și extrem de viguros, acest **Chabaud** este foarte greu de depășit. În plus, manifestă o siguranță în intervenții și un simț al anticipației ieșite din comun. Mărturiseam aceste impresii colegului **Guy Gaubert,** trimisul special al ziarului „l' Equipe" la Galați care, auzind, a zîmbit și mi-a răspuns : **„Este și normal. Chabaud este de profesie... polițist ! Cum să-l scape vreun atacant ?..."**

● Un gest care onorează. La un atac al echipei norvegiene (din partida Franța — Norvegia) jucătorul **Harald Tyrdal** a șutat spre poartă și, fără intenție, l-a lovit cu cotul în cap pe handbalistul francez **Nita.** Echipa Franței a declanșat, apoi, un contraatac, pe care l-a ratat, în timp ce **Nita** primea îngrijirile medicului pe marginea terenului. În faza următoare, cînd norvegienii porniseră din nou spre poarta francezilor, **Tyrdal** a părăsit terenul (fără să fie înlocuit !) și a venit la banca de schimb a formației franceze pentru a se interesa de Nita și pentru a-și cere scuze.

● Această a XII-a ediție a „Trofeului Carpați" poate purta numele de : **„ediția sărbătorilor".** Într-adevăr, nu este zi să nu asistăm la o mică festivitate, care cinstește fie un mare număr de goluri, fie atingerea unei anumite performanțe în cifra selecționarilor. Pe toate le-am semnalat cititorilor noștri. Ultima dintre ele a fost consemnată joi după-amiază, cînd conducerea delegației iugoslave a oferit, înaintea meciului cu reprezentativa Ungariei, o frumoasă cupă lui **Pribanici,** pentru cea de a 75-a prezență a sa într-un meci internațional. Și **Pribanici** și-a onorat sărbătorirea, înscriind primele două goluri ale echipei sale, la capătul a două contraatacuri de toată frumusețea.

● Printre jucătorii participanți la această mare competiție internațională se află oameni din cele mai diferite profesii. Unul dintre ei, însă, îndeplinește o funcție ieșită din comun sau, în orice caz, puțin obișnuită printre sportivi. Este vorba de **Bernard Sellenet,** unul din portarii selecționatei franceze, care lucrează ca tehnician atomist la un centru de cercetări nucleare !

GRUIA—la meciul 100!

Astăzi, în Sala sporturilor din Galați, maestrul emerit al sportului GHEORGHE GRUIA va primi acea frumoasă copie a „Coloanei infinitului", premiu ce se acordă handbaliștilor care au jucat de 100 de ori în reprezentativa României.

Gh. Gruia este astăzi una dintre personalitățile proeminente ale handbalului mondial. Jubileul — marcînd apogeul unei prodigioase cariere sportive — înseamnă două medalii de aur și una de bronz la campionatele lumii, o victorie — în cadrul echipei clubului său, Steaua — în „Cupa campionilor europeni", 6 titluri de campion al României și recordul absolut — nu numai la noi, ci și în lume — al golurilor marcate pentru reprezentativa țării : 500 ! Gh. Gruia a debutat în handbal în decembrie 1961 (la echipa Steaua) și în echipa națională în noiembrie 1963. Profesor de educație fizică, tatăl unei fetițe, Gruia nu este numai un mare sportiv, ci și un om minunat.

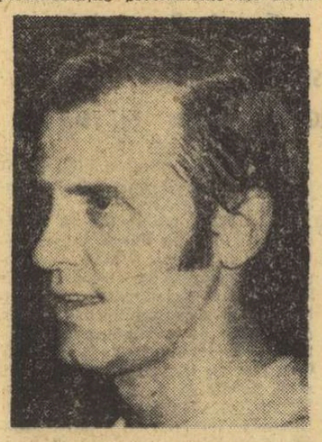

Cu prilejul jubileului său, îi felicităm și-i dorim din inimă noi succese, o contribuție pe măsura posibilităților sale la obținerea unui mare rezultat la Jocurile Olimpice de la München.

DERBYURILE VOLEIBALISTICE AU CORESPUNS

Ieri după-amiază au fost programate în sala Dinamo și respectiv Floreasca derbyurile etapei a V-a la feminin și a VII-a la masculin ale campionatelor de volei. În sala din șos. Ștefan cel Mare s-au întrecut voleibalistele de la Dinamo și Medicina. Setul I a revenit dinamovistelor (la 10), dar studentele încep foarte bine setul al doilea, conducînd permanent și cîștigînd la 9. Următoarele două seturi (cîștigate de Dinamo la 11) au avut o desfășurare aproape identică. De fiecare dată dinamovistele au luat avans substanțial, permițînd apoi adversarelor să recupereze, dar din nou în finaluri ele se impun categoric. Așadar, scor 3—1 (10, —9, 11, 11) pentru Dinamo. S-au remarcat : Mariana Popescu, Șerban și Constantinescu de la Dinamo, respectiv Eva Klein și Venera Lăzărescu.

Partida masculină dintre Rapid și I.E.F.S. s-a încheiat la oră tîrzie. Consemnăm doar scorul : Rapid — I.E.F.S. 3—0 (15—7, 15—6, 15—12). **(Em. F.)**

CAMPIONATUL FEMININ DE ȘAH

BRAȘOV, 13 (prin telefon, de la corespondentul nostru). În cursul dimineții de vineri, s-au disputat partidele întrerupte încheiate cu următoarele rezultate : Fărcaș — Polihroniade 0—1, Gheorghe — Simu ½—½. După amiază, au avut loc întrecerile rundei a V-a, în care au fost consemnate rezultatele : Simu — Makai 0—1, Teodorescu — Bogdan 1—0, Juncu — Gheorghe 1—0, Polihroniade — Chiș 1—0, Rădăcină — Gogâlea 1—0, Gesticone — Pogorevici ½—½, Baumstark — Fărcaș 1—0. S-a întrerupt partida Miroslava — Zsigmond.

În runda a 6-a s-au înregistrat rezultatele : Gogâlea — Gesticone 1—0, Chiș — Rădăcină 1—0, Bogdan — Juncu 0—1, Zsigmond — Teodorescu 0—1, Makai — Fărcaș și Pogorevici — Baumstarck remiză. Întreruptă din runda a 4-a, Fărcaș — Gesticone, s-a terminat remiză.

ÎN CLASAMENT : Makai 5, Juncu 4½ (1), Polihroniade 4 (1), Baumstarck 4 etc.

Carol GRUIA

CONCURSUL DE CĂLĂRIE DE LA BRUXELLES

BRUXELLES, 13 (Agerpres). — Concursul internațional de călărie de la Bruxelles s-a încheiat cu desfășurarea probei pe echipe, în care victoria a revenit vest-germanilor Alwin Schockemoehle (pe calul „The Robber") și Hans Günther Winkler (pe „All Trophy") cu 153,1 și 48 puncte penalizare. Pe locul secund s-au clasat belgianul Jean Dammam („Vasco da Gama") și brazilianul Nelson Pessoa („Nagir") — 155,9 și 48 p.p. Perechea engleză David Broome („Winnie Willwell") și Allison Dawes („The Maverick") a ocupat locul trei cu 158,3 și 47 p.p.

Torquay: **ION ȚIRIAC ÎN FINALA DE DUBLU**

LONDRA, 13 (Agerpres). — Jucînd alături de chilianul Jaime Fillol, tenismanul român Ion Țiriac s-a calificat în finala probei de dublu bărbați din cadrul turneului internațional de la Torquay. În semifinale, cuplul Ion Țiriac — Jaime Fillol a dispus cu 6—4, 6—2 de perechea engleză J. Mendoza — J. Feaver. Ei vor întîlni în finală perechea sud-africană R. Hewitt — R. Seegers învingătoare cu 7—5, 6—3 asupra lui G. Battrick (Anglia) și R. Howe (Australia).

Rezultate înregistrate în celelalte semifinale disputate : simplu femei : Evonne Goolagong (Australia) — Julie Heldman (S.U.A.) 6—4, 6—4 ; Françoise Durr (Franța) — Virginia Wade (Anglia) 1—6, 6—4, 6—3 ; dublu femei : Durr, Wade — Truman, Molesworth (Anglia) 6—4, 6—2.

Două victorii ale voleibaliștilor gălățeni

PRAGA 13 (Agerpres). — În cadrul turneului internațional masculin de volei (rezervat echipelor studențești), care se desfășoară în orașul cehoslovac Nitra și este dotat cu „Cupa 17 Noiembrie", echipa Politehnica Galați a obținut două victorii. Voleibaliștii români au învins cu 3—0 (15—8, 15—10, 15—5) selecționata studențească a orașului Budapesta și cu 3—1 (15—9, 15—5, 14—16, 17—15) formația Slavia Bratislava.

Într-o altă partidă, Petrohema Dubova a dispus cu 3—0 (15—13, 15—5, 15—11) de selecționata studențească a orașului Budapesta.

Argument cotidian

Citim, într-un număr trecut al săptămînalului francez „l'Express" următoarele :

„O mamă de familie, d-na D. B., a devenit, oricît de curios ar părea, o microbistă a hocheiului pe gheață. Fiul ei, în vîrstă de 13 ani, obținea note bune la școală de cînd practica acest sport. Tatăl, fiind obligat să plece din Charenton (n. n. unde există un patinoar acoperit, cu activitate susținută) pentru rațiuni de ordin profesional, familia s-a instalat la Orly. Notele școlarului s-au resimțit imediat. Mama și-a făcut socotelile : ea este decisă să ia drumul zilnic spre Charenton, pierzînd cîte două ore, pentru ca fiul ei să-și poată regăsi crosa și patinele, prietenii, bucuria lunecării pe gheață. Și, bineînțeles, notele bune în catalog...".

Poate nici n-ar trebui să acordăm spațiu unui astfel de citat. Asemenea fapte, rupte din viață, se repetă cu miile. Mama tînărului școlar din Charenton a făcut cunoștință cu un adevăr pe care noi îl știm de mult ; sportul este un excelent mijloc de educație și merge mînă în mînă cu pregătirea școlară.

Dar, acolo, în Franța, întîmplarea ia proporții de fapt senzațional și nici nu-i de mirare. Într-o țară în care sportul amator figurează pe planul doi, iar avanscena este ocupată de aparițiile șocante ale vedetelor profesioniste, a vorbi despre binefacerile activității sportive pare desuet și chiar rizibil. În regim capitalist, sportul este în primul rînd o afacere, un „show", capabil să capteze mase de spectatori și să producă venituri imense patronilor.

Desigur, în țările occidentale, a pune crosa în mîna unui tînăr este departe de a fi sinonim cu a-i da un stimul pentru mai bune rezultate la învățătură. De hocheiști este nevoie pentru durele meciuri profesioniste, adevărate „corride" pe gheață, care degenerează adesea într-un spectacol degradant.

Toate acestea probabil că le cunoaște și acea doamnă D. B. care vrea să-și vadă băiatul mai multe ore pe patinoar. Dar ea descoperă — se pare — și acele trăsături veritabile ale sportului, ca instrument de educație și călire a sănătății. Acesta este faptul deosebit, care a impresionat și pe gazetarul francez, în căutare de subiect.

Ar fi, totodată, încă un argument prețios în favoarea reconsiderării noțiunii de sport în țările Occidentului, unde — așa cum am mai avut prilejul să scriem — stadionul este foarte adesea confundat cu un cîmp de bătălie, sau în cel mai bun caz cu o arenă pentru spectacole senzaționale.

Radu VOIA

sportul în lume

VEȘTI DIN ȚĂRILE SOCIALISTE

Voleiul cubanez va fi bine reprezentat la viitoarea ediție a Jocurilor Olimpice de vară. Echipele Cubei, atît cea masculină cît și cea feminină, au obținut calificarea pentru turneul olimpic, după succese remarcabile în competițiile preliminare. Fetele au terminat victorioase în întrecerea din cadrul Jocurilor Panamericane de la Cali (Columbia), în timp ce teamul masculin a învins cu 3—1 reprezentativa S.U.A în meciul decisiv pentru calificare, desfășurat la Havana. În cursul acestei veri, iată (în fotografie) echipierele Cubei, într-un reușit blocaj la fileu, în timpul unei partide desfășurate la Cali.

O CANDIDATĂ CU LAURI SPORTIVI

Azi, 14 noiembrie, au loc alegerile de deputați în Camera populară a Republicii Democrate Germane. Pe listele de candidați figurează și numele cîtorva sportivi fruntași, nume cunoscute și dincolo de hotarele țării.

Cel mai cunoscut este probabil acela al renumitei atlete *Gunhilde Hoffmeister*, de profesie învățătoare, în vîrstă de 27 de ani. Excelenta alergătoare se bucură de o mare popularitate în R.D. Germană, nu numai prin performanțele sale deosebite, ci și datorită muncii sale profesionale, în educarea tinerelor generații. Gunhilde Hoffmeister a cîștigat de 7 ori titlul de campioană a R.D. Germane în probele de 800 m și 1 500 m. Pe 800 m, Hoffmeister este recordmana țării cu un rezultat deosebit de valoros — 2:00,8. A cîștigat primul loc pe această distanță la Universiada de la Roma, iar pe 1 500 m, la C.E. de la Helsinki, a ocupat locul al doilea.

„Sînt mîndră de rezultatele obținute — declara recent Gunhilde Hoffmeister — *dar fără condițiile optime de pregătire ce-mi sînt asigurate în patria noastră socialistă nu aș fi realizat aceste succese. Faptul că am devenit candidată în alegerile de deputați ai Camerei Populare a R.D. Germane constituie desigur o recunoaștere a activității mele profesionale și sportive. Voi fi întotdeauna recunoscătoare încrederii ce mi s-a acordat".*

SE ÎNTREC RUGBYȘTII SOVIETICI

Campionatul unional de rugby, ediția 1971, a luat sfîrșit cu victoria echipei Academiei de aviație militară „Iuri Gagarin" din Moscova. Învingătorii au totalizat 11 puncte, fiind urmați în clasament de MAI Moscova — 9 puncte, Burevestnik Leningrad — 8 puncte, „Fili" Moscova — 7 puncte, Lokomotiv Tbilisi — 7 puncte etc.

Unul din cei mai buni jucători ai echipei campioane este fundașul Grigorian, care a excelat în acest sezon realizînd pentru clubul său 37 de puncte din loviturile libere. S-au evidențiat, de asemenea, jucătorii liniei de trei sferturi — Vinogradov, Hodiașcev și Cevicelov.

GORNIK ZABRZE A ÎMPLINIT UN SFERT DE VEAC

Gornik Zabrze, unul din cele mai populare cluburi sportive din Polonia, a împlinit zilele acestea 25 de ani de existență. Numele Gornik ne evocă în primul rînd formația de fotbal, care deține un rol de frunte în campionatul țării și care posedă un bogat palmares : 9 titluri de campioană a țării, de 5 ori cîștigătoare a Cupei Poloniei, de 8 ori participantă în competițiile continentale, cea mai bună comportare fiind înregistrată în Cupa Cupelor (ediția 1969—1970) cînd *Gornik* a ajuns pînă în finala întrecerii.

Dar clubul din Zabrze cuprinde în total 12 secții în care activează o serie de figuri proeminente ale sportului polonez, ca de exemplu dublul campion olimpic la triplu salt *Jozef Schmidt* și campionul european din 1958 în proba de 3000 m obstacole *Jerzy Chromik*.

La handbal feminin

ROMÂNIA — JAPONIA 18-12 [9-7]

Aseară s-a disputat în sala Floreasca întîlnirea internațională amicală de handbal feminin dintre reprezentativele României și Japoniei. Jocul a început în nota de dominare a echipei noastre, care a condus cu 2—0 și 4—1. Handbalistele nipone reduc însă din handicap și se apropie la 4—5 (min. 16), pentru ca pînă la încheierea primei reprize ele să taloneze îndeaproape echipa română.

La reluare, fetele noastre încep „să lege" mai atent jocul, înscriind punct după punct și distanțîndu-se de adversarele lor. Team-ul japonez, în frunte cu **Watanabe** și **Makino,** reușește, totuși, să echilibreze meciul datorită ritmului extrem de rapid în care evoluează și a unor goluri de mare spectaculozitate. Finalul partidei găsește echipa noastră, însă, în mare avantaj și tabela de marcaj va indica o confortabilă victorie : 18—12.

Au înscris : **Arghir** (8), **Popa** (3), **Oancea** (3), **Mikloș** (2), **Furcoi** și **Munteanu** pentru România, respectiv **Watanabe** (5), **Tarumizu** (3), **Myake, Edao, Schimada** și **Makyno.** Au arbitrat **G. Fülop** și **L. Kestthely** (Ungaria).

Al. HORIA

TELEX

Cu prilejul unui concurs de haltere organizat de clubul Lokomotiv din orașul Erevan, cunoscutul campion sovietic Adam Gnatov a stabilit un nou record mondial la categoria muscă (stilul „împins"), cu performanța de 116,500 kg. Vechiul record era de 116 kg și aparținea aceluiași sportiv.

■

Numeroși spectatori au urmărit la Helsinki întîlnirea internațională amicală de hochei pe gheață dintre selecționatele Finlandei și Suediei. La capătul unui joc echilibrat, scorul a fost egal : 3—3 (2—0, 1—3, 0—0).

■

Turneul de tenis de la Bologna a continuat cu sferturile de finală simplu bărbați. Performerul zilei a fost Charles Pasarell (Porto Rico), care l-a eliminat în două seturi cu 6—3, 6—3 pe cunoscutul profesionist sud-african Cliff Drysdale. Australianul Rod Laver l-a învins cu 7—6, 6—4 pe americanul Bob Lutz, iar Arthur Ashe l-a întrecut cu 7—6, 6—3 pe Tom Okker. În ultima partidă, australianul Ken Rosewall a cîștigat cu 6—0, 3—6, 7—6 în fața lui Marty Riessen (S.U.A.). Cea mai disputată partidă din „sferturile" de dublu a opus perechile Rosewall — Stolle (Australia) și Pietrangeli — Panatta (Italia), victoria revenind primilor jucători cu 7—6, 7—6.

■

În primul tur al turneului internațional de tenis de la Johannesburg, jucătorul danez Jan Leschly a obținut o surprinzătoare victorie cu 6—2, 6—1 în fața cunoscutului tenisman profesionist francez Pierre Barthes. Alte rezultate : Gonzalez (S.U.A.) — Hoad (Australia) 6—7, 6—2, 6—4 ; Richey (S.U.A.) — Moore (R.S.A.) 4—6, 6—4, 6—2.

■

Numeroși spectatori au urmărit la Forlì meciul internațional de box dintre echipele de tineret ale Franței și Italiei. Tinerii pugiliști italieni au obținut victoria cu scorul de 8—2.

■

Selecționata de judo a Franței, care se află în turneu în Japonia, a evoluat la Osaka în compania unei reprezentative locale. Oaspeții au obținut victoria cu scorul de 4—2.

■

La Gijon (Spania), în cadrul preliminariilor olimpice la fotbal, s-au întîlnit echipele Spaniei și Poloniei. Oaspeții au obținut victoria cu scorul de 2—0 (0—0). Cele două puncte au fost realizate de Szoltsink și Lubanski.

■

Echipa de fotbal Zenit Leningrad și-a început turneul în Franța, jucînd la Saint Ouen cu echipa Red Star. Fotbaliștii sovietici au obținut victoria cu scorul de 2—1 (1—1) prin punctele marcate de Șaridin și Gonciarov. Pentru gazde a înscris Ferreira.

■

Prima probă specială din cadrul turului automobilistic al Belgiei s-a desfășurat la Fraiponț — Banneux și a fost cîștigată de echipajul italian Munari — Manucci pe o mașină „Abarth". Ei au parcurs 4 km în 2:11,1, fiind urmați de Haxhe — Delferrier (Belgia) pe „Daf-555" — 2:12,3 și Fiorentino — Berdezi (Franța) pe „Simca" — 2:13,2.

■

Penultima etapă a Turului ciclist al Mexicului, desfășurată pe distanța Toluca — Cuernavaca, a fost cîștigată la sprint de rutierul italian Mario Corti (140 km în 3h 29:24). Pe locurile următoare s-au clasat olandezii Fedor den Hartog, Win Kelleners și mexicanul S. Cervantes. În clasamentul general individual continuă să conducă Mario Corti, urmat de den Hartog — la 2:47, Arencibia (Cuba) — la 4:12, Van Cauter (Belgia) la 7:47 și Martinez (Cuba) — la 7:53. În clasamentul general pe echipe conduce Cuba — 136 h 35:22.

Redacția și administrația : București, str. Vasile Conta nr. 16 ; telefoane : centrală 11.10.05, secția corespondenți 11.51.09, interurban 72 și 286 ; telex : sportrom bue. 180, Tiparul „I. P. Informația". București 40368

BRAVO DRAGI FOTBALIȘTI! AȚI ȘTIUT SĂ NE RĂSPLĂTIȚI ÎNCREDEREA!

PROLETARI DIN TOATE ȚĂRILE, UNIȚI-VĂ!

Sportul

ZIAR AL CONSILIULUI NAȚIONAL PENTRU EDUCAȚIE FIZICĂ ȘI SPORT

ANUL XXVII — Nr. 6877 | 4 PAGINI 30 BANI | Luni 15 noiembrie 1971

ROMÂNIA – CEHOSLOVACIA 2-1 (1-0) ÎN CAMPIONATUL EUROPEAN

VICTORIE SPLENDIDĂ, DUPĂ UN MECI DRAMATIC, VALOROS, SPECTACULOS!

ADMIRABIL!

Într-adevăr, admirabil a fost totul ieri după-amiază pe stadionul „23 August"! O zi neobișnuită la propriu, dar însoțită, la figurat, de un joc de fotbal în care învingătorii și învinșii ne-au încălzit în acest mijloc de noiembrie și ne-au făcut să palpităm pînă la fluierul final, așteptat cu sufletul la gură.

Admirabilă este o victorie obținută în fața unor adversari valoroși, așa cum s-au dovedit ieri jucătorii cehoslovaci, la cota cea mai bună a reputației lor! Ei au jucat cu efectivul complet și mai bine decît la Bratislava, în timp ce reprezentativa noastră a avut multe defecțiuni, una chiar de ultimă oră, indisponibilitatea lui Dumitru.

Și cît de gustat este un succes în care vezi că sportivii cărora li s-a acordat încrederea justifică pe deplin mandatul lor și dau culorilor țării tot ceea ce au mai bun în ființa lor! Să constați că toți sînt ca unul, că toți sînt în stare să învingă obstacole puse în cale de adversari și chiar de propriile lor slăbiciuni. **Dăruirea echipei naționale pentru prestigiul sportiv al țării merită nota 10 peste tot,** și dacă de către comentatorii noștri s-au făcut unele departajări, acestea se datoresc datelor seci de joc, înscrise în statistici. Echipa de fotbal a României, lotul reprezentativ în întregime, antrenorii și conducerea federației noastre merită un sincer BRAVO, pe care sîntem siguri că ieri, la ora 16, l-au rostit sute și sute de mii de glasuri de pe întreg cuprinsul țării, de pe stadion, de la televizoare, din fața aparatelor de radio.

Dar publicul nostru, care s-a întrecut pe el însuși într-o permanentă susținere a echipei naționale, chiar atunci cînd două greșeli, mari cît pietrele de moară (ratarea penaltyului și golul primit), ar fi putut să scufunde întregul stadion în oceanul deznădejdii? Internaționalii noștri au beneficiat de un sprijin așa cum și l-au dorit întotdeauna. Au avut un îndemn continuu la victorie, peste așteptări de eficace. Prietenii la nevoie se cunosc și echipa României a avut ieri prieteni în toată suflarea românească.

Organizarea meciului, fără precedent pînă în prezent, ca minuțiozitate și ordine, la care lucrătorii și conducerea I.E.A.B.S. (organism administrativ al C.N.E.F.S.), cît și organele de stat, au avut o contribuție fără repros, s-a dovedit de asemenea admirabilă.

Această zi de 14 noiembrie 1971 am dori să fie repetată cît mai des posibil, pentru ca acest cuvînt ADMIRABIL să-l rostim la adresa fotbaliștilor și sportivilor noștri cît mai des cu putință.

Aurel NEAGU

ECHIPA ROMÂNIEI, DEȘI HANDICAPATĂ DE RATAREA UNUI PENALTY ȘI DE PRIMIREA UNUI GOL COPILĂRESC, A REUȘIT SĂ ÎNVINGĂ O ECHIPĂ A CEHOSLOVACIEI COMBATIVĂ, PUTERNICĂ, DORNICĂ SĂ SE CALIFICE

Amintirea acestui meci ne va urmări multă vreme. A fost o încleștare homerică între două echipe aflate în zi excelentă. A fost o ciocnire între două forțe mari, între două ambiții paroxistice, între mulți fotbaliști, autori de realizări excepționale. Să spunem mai întîi că jucătorii români au învins o echipă de fier. O echipă căreia nimic din ce înseamnă fotbal de clasă nu-i este străin. Personalități proeminente, tactică de ansamblu foarte lustruită, putere de luptă crîncenă, voință împinsă pînă la disperare. Dar, națională României a biruit un adversar care merită o asemenea descriere, fiindu-i superioară, din orice incidență am face confruntarea. Pentru toate punctele forte ale cehoslovacilor, tricolorii au avut aproape mereu ceva care le anula, le contracara sau le depășea pe acestea. Au avut oaspeții o dispunere inteligentă în teren, au avansat și s-au repliat aproape de fiecare dată după consemnul fazelor, au atacat și s-au apărat cu tot potențialul, dar băieții noștri au făcut și ei toate aceste lucruri, iar pe deasupra încă ceva în plus. Au avut ei, de pildă, o extremă ca Vesely, periculoasă, derutantă și tenace. Deleanu a știut s-o paralizeze treptat prin imensa lui forță de joc. L-au avut ei pe Dobias, un fundaș care se simțea la început imun la greșeli. Iordănescu l-a făcut să pară la un moment dat un muritor de rînd. Celebra lor linie mediană: Hrdlicka, Kuna, Pollak, prezumtiva stăpînă a terenului dacă ar fi reușit să joace după inima ei, a dispărut multă vreme, datorită avariilor pe care i le-a provocat Anca, Radu Nunweiller, Dembrovschi, sau Lucescu. Tot arsenalul echipei oaspe a fost în mare parte dezamorsat. Fotbaliștii cehoslovaci nu ne-au depășit nici prin capacitate tehnică, nici prin putere de luptă, prin nimic. S-au exprimat ca o mare echipă, dar s-au exprimat mai puțin bine decît ai noștri. În plus, ei n-au avut un Dobrin. Nici Kuna și Pollak la un loc n-au realizat pentru echipa lor cît Dobrin pentru a noastră. Probabil că dintre toți fotbaliștii care au evoluat ieri, 14 noiembrie, în întreaga lume, piteșteanul a fost unul dintre cei mai buni, dacă nu cel mai bun. Dobrin are zile cînd poate fi cel mai bun din lume. Deosebirea dintre el și orice vedetă de talie mondială este doar că asemenea zile sînt mult mai rare la ei, decît la alții. Dacă ar vrea, Dobrin ar putea fi mereu unul din cei mai buni jucători din cîți există. Talentul său uriaș, ajutat acum de o stare de fervoare, ne-a dat uneori impresia că cei ce i se împotriveau în fața porții lui Viktor erau niște oameni înfundați în pămînt pînă la gleznă.

Situația în clasament a celor două echipe le-a determinat deopotrivă să atace și să se apere, să aspire spre un joc total. Astfel s-a ajuns la acea atitudine reciproc deschisă, la o circulație de balon și de jucători extrem de rapidă, la asediul alternativ al celor două porți, la faze în care subtilitatea se împletea cu vehemența și cu dăruirea integrală.

În primul sfert de ceas, fotbaliștii

Romulus BALABAN

(Continuare în pag. a 3-a)

Stadion „23 August"; timp înnorat, rece; **teren** alunecos; **spectatori** — aproximativ 70 000. **Au marcat: DEMBROVSCHI** (min. 26) și **DOBRIN** (min. 52), respectiv **CAPKOVIC** (min. 51). **Raportul șuturilor la poartă:** 12—11 (pe spațiul porții: 4—3). **Raportul cornerelor:** 4—2.

ROMÂNIA: Răducanu 6 — Sătmăreanu 8, Lupescu 9+, Dinu 9, Deleanu 10, Anca 9, Nunweiller VI 9+, Lucescu 8, Dembrovschi 8 (min. 72 Domide), Dobrin 10, Iordănescu 9.

CEHOSLOVACIA: Viktor — Dobias, Hrivnak, Hagara, Taborski, Polak, Kuna, Hrdlicka, B. Vesely (min. 71 Nehoda), Stratil, Capkovic.

A arbitrat bine MILIVOJE GUGULOVIC, ajutat la linie de **Josef Stremecki** și **Marjan Raus** (toți din Iugoslavia).

Un antrenor fericit, Angelo Niculescu, și autorul golului victoriei de ieri, Dobrin, primesc felicitările președintelui federației, Mircea Angelescu

ISTORICUL UNEI PARTIDE DE NEUITAT

Acest meci de un extraordinar dramatism, pe care nu-l vom putea uita — pentru că nu se poate uita ce-am trăit fiecare din noi în cele 90 de minute! — a început așa cum nu doream. Fotbaliștii cehoslovaci — care au abordat meciul la un scor de calificare pentru ei — debutează mai decontractați decît jucătorii noștri și își creează în minutul 5 o mare ocazie de gol: Stratil ajunge în careu, este pe punctul de a șuta dintr-o situație foarte favorabilă, dar Deleanu... răsare „în coasta" atacantului advers și-i scoate mingea din picior cu prețul unui impecabil spagat! Nici jucătorii și nici tribunele nu apucaseră să se încălzească și primejdia ne trecuse ca gîlonțul pe la ureche...

Minutele se scurg și ascendentul oaspeților — mai metodici, mai calmi — nu poate fi zdruncinat. Kuna primește avertisment în minutul 13. Dobrin izbutește în același minut prima „răsucire" a adversarilor săi direcți, îl deschide subtil pe aripă pe Iordănescu, dar acesta din urmă este tot atît de surprins ca și apărătorii cehoslovaci de manevra lui Dobrin și reacționează tardiv. „Controlul" jocului de către oaspeți se încheie în minutul 18, cînd, dintr-o fază bine lucrată pe partea lui Sătmăreanu, mingea ajunge la Vesely, dar loviturea de cap a acestuia ocolește poarta. Urmează două minute — 19 și 20 — în care Lucescu și Dobrin (de două ori) amenință poarta lui Viktor.

Abia în aceste momente ofensiva fotbaliștilor români reușește să se închege. În minutul 22 al jocului asistăm la PRIMUL MOMENT PSIHOLOGIC AL PARTIDEI: **Iordănescu driblează succesiv trei adversari și este trîntit în careu în clipa șutului. Penalty. Execută Lucescu și Viktor apără!!!**

Va însemna, oare, ratarea căpitanului tricolorilor ratarea calificării? Indoiala plutește ca o pasăre neagră peste întreg stadionul, se cuibărește în inimile spectatorilor, dar este respinsă — bărbătește — de fotbaliștii noștri care reiau totul de la capăt.

Și golul refuzat de soartă, cade 4 minute mai tîrziu, CREAREA lui fiind opera acestui **ucenic** — iertați

Marius POPESCU

(Continuare în pag. a 3-a)

Golul care a hotărît succesul

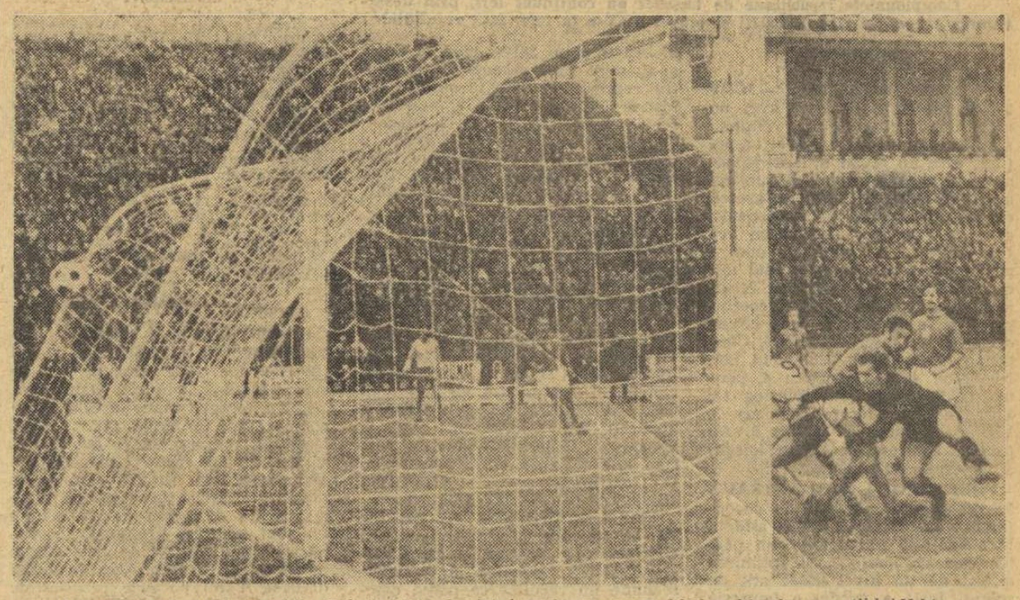

Lucescu a centrat impecabil, Dobrin (9) a plonjat și a reluat cu capul balonul în plasa porții lui Viktor.

Taborski este la pămînt, consternat, Viktor pare că încă nu și-a dat seama ce s-a întîmplat, iar Dobrin, scăpat din îmbrățișările colegilor săi Dinu, Dembrovschi și Deleanu, se ține cu mîna de cap..

Fotografii de Dragoș NEAGU și Vasile BAGEAC

ECHIPA IUGOSLAVIEI — ÎNVINGĂTOARE ÎN CEA DE A XII-a EDIȚIE A „TROFEULUI CARPAȚI" LA HANDBAL MASCULIN

- **Ultimele două partide, două „remize": România — Iugoslavia 17—17, Ungaria — R. F. a Germaniei 19—19!**
- **G. Kicsid — declarat cel mai bun jucător al turneului**

GALAȚI, 14 (prin telefon). Aseară a luat sfîrșit în eleganta Sală a sporturilor din Galați cea de a XII-a ediție a prestigioasei competiții internaționale de handbal masculin — „TROFEUL CARPAȚI". Și de această dată, entuziaștii spectatori gălățeni au avut ocazia să asiste la meciuri aprige, la partide interesante care, uneori, au scos în evidență frumusețea de necontestat a handbalului. Locul I în această întrecere a revenit selecționatei Iugoslaviei (medalie de bronz la C.M.) care, pe parcursul celor 5 partide, s-a dovedit mai constantă, mai bine pregătită atît pentru o ofensivă susținută, cît și pentru un atac hotărît. Echipa României, aflată la începutul pregătirilor sale pentru Jocurile Olimpice, remaniată în bună parte (din această cauză lipsită de omogenitate), a ocupat locul II fără a cunoaște înfrîngerea. În ultimele două meciuri, ca a „remizat" cu puternicele formații ale Ungariei și Iugoslaviei.

Iată acum un scurt film al partidelor din ultima zi:

ROMÂNIA A — IUGOSLAVIA 17—17 (10—9). Înaintea începerii partidei, maestrului emerit al sportului Gheorghe Gruia i-a fost oferită o miniatură a coloanei brîncușiene cu ocazia celui de al 100-lea meci jucat în reprezentativa României. Întîlnirea a debutat sub semnul dominării manifestate de formația noastră. Handbaliștii români joacă atent în apărare, reușind să anihileze majoritatea atacurilor iugoslavilor. Mai slab se dovedește însă atacul din cauza precarei conlucrări dintre jucătorii de pe linia de 9 m și cei de pe semicerc.

Echipa Romaniei conduce cu 2—0, 4—2, 6—3 și 7—4. Lucrurile par să decurgă bine. Este însă numai o aparență, deoarece spre finalul reprizei oaspeții forțează. Prin cunoscutele atacuri lungi, dar purtate în viteză, ei macină forța echipei noastre și obligă pe jucătorii români să facă îndelungi eforturi în apărare. Momentul șutului la poartă este minuțios pregătit și golurile încep să cadă unul după altul. La sfîrșitul primei reprize, un singur gol mai are avans echipa noastră în disputa cu redutabila formație a Iugoslaviei (10—9).

Partea a doua a meciului începe cu un gol marcat spectaculos de Gruia (care urcă scorul la 11—9), dar continuă cu un „festival Horvath". Handbalistul iugoslav marchează, între minutele 33 și 36, trei goluri pentru echipa sa, aducîndu-i, pe rînd, egalarea și conducerea. Este momentul în care aspectul meciului se schimbă. Cei care au inițiativa sînt jucătorii iugoslavi, iar handbaliștii români trec în postura de urmăritori. Poate că și aruncarea de la 7 m ratată de Birtalan (un minut mai tîrziu pune plumb în picioarele băieților noștri. Cert este că „plavii" își măresc avansul prin Pokrajac (13—11) și vor continua să conducă cu două goluri avans (14—12, 16—14) pînă în min. 53. Din acest moment, handbaliștii români înregistrează un reviriment pasă la... adversar, contraatac iugoslav. Penalty apărat, însă Samungi faultează și arbitrii acordă 7 m! Oare vom pierde meciul pe care speram să-l cîștigăm? Nu! Penalty apărat. De cîteva minute se joacă „om la om" pe tot terenul și este un veritabil infern. Nu se mai poate face însă nimic nici de o parte nici de cealaltă pentru că nervii tuturor sînt încordați la maximum, pentru că secundele se scurg implacabil... Fluierul final vine ca o descătușare. Iugoslavii au cîștigat — datorită acestui egal — competiția și, lucizi fiind, trebuie să recunoaștem că au meritat-o. Ei au avut la dispoziție mai mulți oameni

Gh. Gruia — și în această competiție principalul realizator al echipei României (în care a jucat de 100 de ori) — șutînd și marcînd în meciul cu Ungaria

Bota și Gruia înscriu și scorul este 16—16. În min. 56 emoțiile sporesc (împreună cu speranțele) în tribune: Birtalan înscrie aducînd — după 20 de minute — din nou conducerea pentru echipa României: 17—16. Scurtă durată are însă această speranță, pentru că în min. 57 Lavrinici egalează situația: 17—17. Ultimele trei minute ale partidei sînt dramatice. Popovici îl faultează (foarte dur) pe Gruia și este eliminat pentru două minute. Sîntem în superioritate numerică, dar vai!, nu reușim decît o

REZULTATELE ULTIMEI ZILE

Spania — Franța 23—17 (11—9)
Norvegia — România B 20—12 (12—3)
R.F. a Germaniei — Ungaria 19—19 (10—12)
România A — Iugoslavia 17—17 (10—9)

CLASAMENTE FINALE

GRUPA I — LOCURILE 1—4						
1. IUGOSLAVIA	3	2	1	0	59-48	5
2. România A	3	1	2	0	55-51	4
3. Ungaria	3	0	2	1	53-62	2
4. R.F. a Germaniei	3	0	1	2	50-36	1
GRUPA A II-A — LOCURILE 5—8						
5. Norvegia	3	2	0	1	48-52	4
6. România B	3	2	0	1	—52	4
7. Spania	3	1	0	2	54-54	2
8. Franța	3	0	0	3	43-63	0

POLOIȘTII DINAMOVIȘTI AU CÎȘTIGAT AL 15-lea TITLU DE CAMPIONI

Poloiștii de la Dinamo au terminat neînvinși și în această ediție a campionatului național, care le aduce cel de al 15-lea titlu consecutiv. Iată-i prinși în imagine de fotoreporterul nostru Dragoș Neagu pe învingători, împreună cu antrenorul lor Carol Corcec, cu cîteva clipe înaintea festivității de premiere. Citiți amănunte la rubrică în pag. a II-a.

CIRCUITUL AUTOMOBILISTIC DE VITEZĂ DE LA BRĂILA — O MARE REUȘITĂ

H. GRAEF — D. NOVAC — E. IONESCU CRISTEA — N. VIOREL, CÎȘTIGĂTORII „CUPEI SPORTUL"

BRAILA, 14 (prin telefon, de la trimisul nostru).

Brăila, oraș cu vechi tradiții sportive, a făcut cunoștință cu automobilismul printr-un circuit de viteză care poate fi calificat ca o deplină reușită. Un traseu foarte bine ales, organizarea care pînă la cele mai mici detalii s-a dovedit excelentă, o întrecere animată între 30 de automobiliști veniți din cinci orașe (București, Brașov, Iași, Galați și Brăila) a făcut ca această competiție de viteză să se bucure de condiții optime de desfășurare. Vremea a fost — într-un fel — de partea organizatorilor și automobiliștilor, traseul udat de o ploaie rece de toamnă în cursul nopții uscîndu-se în timpul recunoașterii și al antrenamentelor. Doar cei 10 000 de spectatori care

Gheorghe EPURAN

(Continuare în pag. a 2-a)

CLASAMENTUL CURSEI

1.	Graef	Brașov	1 h 30 min 10 sec
2.	Novac	București	1 h 30 min 15 sec
3.	Ionescu Cristea	Brașov	1 h 30 min 20 sec
4.	Viorel	Brașov	1 h 30 min 25 sec
5.	Ionescu	Brașov	1 h 30 min 30 sec
6.	Ionescu	Brașov	1 h 30 min 35 sec
7.	Ionescu	Brașov	1 h 30 min 40 sec
8.	Ionescu	Brașov	1 h 30 min 45 sec
9.	Ionescu	Brașov	1 h 30 min 50 sec
10.	Ionescu	Brașov	1 h 30 min 55 sec

Deleanu îl consolează pe nefericitul Răducanu după gafa din minutul 51, în urma căreia adversarii au egalat

„ECHIPA ROMÂNIEI A MERITAT SĂ CÎȘTIGE"

ne-a declarat dl. G. WIEDERKEHR, președintele U.E.F.A.

După cum se știe, **dl. Gustav Wiederkehr,** președintele Uniunii Europene de Fotbal Asociație, s-a aflat ieri în tribunele stadionului „23 August", unde a asistat la meciul România — Cehoslovacia în calitate de observator al forului european de fotbal. Cu această ocazie, l-am rugat pe distinsul nostru oaspete să ne acorde un scurt interviu pe marginea jocului respectiv.

— Ce impresie v-a lăsat meciul pe care l-ați urmărit?

— Datorită mizei importante pe care a avut-o, prima parte a întîlnirii s-a caracterizat mai mult prin luptă. După pauză, din punct de vedere tehnic și spectacular, jocul merită apreciat ca foarte bun. În ciuda importanței sale, a fost un joc curat și nu am de reproșat nimic nici gazdelor și nici oaspeților.

— Ce părere aveți despre echipa României?

— Reprezentativa României a meritat să cîștige și din acest punct de vedere nu există nici un dubiu. Dacă se va pregăti și se va strădui să presteze pe mai departe un fotbal ca cel de după pauză, echipa dv. va fi, într-adevăr, redutabilă în competițiile internaționale.

— Cum apreciați arbitrajul?

— Arbitrul meciului, iugoslavul GUGULOVIC, e un om foarte competent, care-și creează o personalitate în teren. El a ales un drum propriu în rezolvarea problemelor ivite. În general, arbitrajul de la acest meci îl apreciez ca bun.

Al. C.

REZULTATELE ȘI CLASAMENTELE ÎNTRECERILOR DE LA CRAIOVA

CRAIOVA, 14 (prin telefon, de la trimisul nostru). Cu prilejul unor întîlniri internaționale de box, care au avut loc la Craiova, sportivii noștri au repurtat victorii în fața pugiliștilor din Bulgaria, Ungaria și Iugoslavia.

Iată rezultatele înregistrate:

Bulgaria — România 8—8. Cocoș: Ivanov — Ion Cosma 3—2; Muște: Ivanov — Ion Ciobanu 3—2; Semimijlocie: Ivanov — Ion Ciobanu 3—2; Semimijlocie: Ivanov — Ion Ciobanu 3—2; Semimijlocie

baschet

UNIVERSITATEA CLUJ ÎNVINSĂ ACASĂ DE I. C. H. F. I

Scor egal, dar neregulamentar, în meciul feminin Universitatea Iași — Universitatea Timișoara

Campionatele republicane de baschet au continuat ieri, prin desfășurarea etapei a III-a la băieți și etapei a IV-a la fete. Iată rezultatele:

MASCULIN

UNIVERSITATEA CLUJ — ICHF 50—52 (31—28). Partida a avut un nivel tehnic foarte scăzut. Clujenii s-au angajat în jocul lent al oaspeților, care au reușit să le deregleze sistemul preconizat inițial. Publicul a asistat la sumedenie de greșeli de tehnică comise de componenții ambelor formații. Menționăm că Universitatea a condus din min. 4 până în min. 39, dar în ultimul minut maestrul sportului Emil Niculescu și-a condus excelent coechipierii și a marcat și două coșuri decisive. Au înscris Dikay 16, Cîmpeanu 12, Chiciu 6, Tüdössy 10, Em. Niculescu 4, Fl. Niculescu 4, pentru I.C.H.F., respectiv Rühring 18, Zdrenghea 9, Moraru 7, Ronay 3, Vizi 4, Stăvariu 1, Demian 8. Au arbitrat excelent M. Aldea (Ploiești) și V. Cadar (Tg. Mureș). **(C. VIȘAN).**

I.E.F.S. — MUREȘUL TG. MUREȘ 76—74 (46—38). Puțin a lipsit ca mureșenii să producă o mare surpriză și să răstoarne în ultimele secunde un rezultat ce părea categoric favorabil echipei studențești. Aceasta a condus permanent, chiar și la 12 puncte (60—48 în min. 28), dar spre sfîrșitul întrecerii a comis multe greșeli de tehnică și a ratat la fel de mult, permițînd oaspeților să recupereze, deși apărarea acestora a fost destul de pasivă. Mureșul a folosit „zona" și doar în ultimele două minute a utilizat sistemul om la om. Cît privește presingul, foarte indicat în situația din final a mureșenilor, l-am văzut doar.. 20 de secunde, insuficient pentru a se mai putea face ceva. În cursul meciului, am admirat din nou acuratețea acțiunilor elevilor prof. Constantin Dinescu, dar am înregistrat și prea dese ratări care i-au împiedicat să realizeze un succes mai categoric. Au înscris Roman 17, L. Molnar 4, Szep 3, Ioneci 12, A. Molnar 20, Nagy 8, Barbu 12 pentru I.E.F.S., respectiv Bencze 4, Matic 8, Bidiga 8, Magoș 6, Nagy 17, Czedula 31. Au arbitrat bine M. Rizea și P. Marin (ambii din București).

POLITEHNICA BUCUREȘTI — POLITEHNICA GALAȚI 100—74 (55—39). Gălățenii au dezamăgit profund, prezentîndu-se supărător de modest pentru poziția lor de fruntași, neînvinși, ai clasamentului, pe care o dețineau pînă la această întîlnire. Bucureștenii, în schimb, foarte ambițioși, s-au apărat cu multă agresivitate și, ca atare, au interceptat deseori mingile adversarilor și apoi au sprintat spre coș, înscriind cu siguranță. Elevii prof. Stela Rusu au dominat net, au condus de cîteva ori cu un avans de 31 de puncte (85—54 în min. 32, 93—62 în min. 36, 97—66 în min. 38) și pînă la urmă și-au atins ținta propusă la începutul reprizei secunde: „suta". Au înscris Popa 26, Pîrșu 22, Georgescu 16, Cernat 20, Rotaru 2, Rusu 4, Troacă 2, Anastasiu 6, Băceanu 2 pentru învingători, respectiv Dorneanu 3, Samson 12, Tîrlă 2, Răileanu 28, Martinescu 2, Anton 2, Tudose 4, Moraru 21.

VOINȚA BUCUREȘTI — UNIVERSITATEA TIMIȘOARA 59—81 (30—42). Gazdele au început bine prima repriză, dar în continuare oaspeții au izbutit să imprime partidei ritmul convenabil și să se impună prin plusul de tehnică și vigurozitate. Au înscris Viciu 28, Ionescu 16, Czmor 13, Mănăilă 10, Cîmpeanu 6, Minius 4, Caloș 4 pentru Universitatea, respectiv Kiss 14, Teodoru 11, Giurgiu 8, Duță 6, Huzum 5, Bodircă 5, Capsali 4, Sterian 3, Gonda 3. Au arbitrat bine D. Ganea (București) și G. Berekmeri (Tg. Mureș). **(C. VIȘAN).**

I.E.F.S. — MUREȘUL TG. MUREȘ 76—74 (46—38). Puțin a lipsit ca mureșenii să producă o mare surpriză și să răstoarne în ultimele secunde un rezultat ce părea categoric favorabil echipei studențești. Aceasta a condus permanent, chiar și la 12 puncte (60—48 în min. 28), dar spre sfîrșitul întrecerii a comis multe greșeli de tehnică și a ratat la fel de mult, permițînd oaspeților să recupereze, deși apărarea acestora a fost destul de pasivă. Mureșul a folosit „zona" și doar în ultimele două minute a utilizat sistemul om la om. Cît privește presingul, foarte indicat în situația din final a mureșenilor, l-am văzut doar.. 20 de secunde, insuficient pentru a se mai putea face ceva. În cursul meciului, am admirat din nou acuratețea acțiunilor elevilor prof. Constantin Dinescu, dar am înregistrat și prea dese ratări care i-au împiedicat să realizeze un succes mai categoric. Au înscris Roman 17, L. Molnar 4, Szep 3, Ioneci 12, A. Molnar 20, Nagy 8, Barbu 12 pentru I.E.F.S., respectiv Bencze 4, Matic 8, Bidiga 8, Magoș 6, Nagy 17, Czedula 31. Au arbitrat bine M. Rizea și P. Marin (ambii din București).

CLASAMENT

1. Steaua	3	3	0	198—180	6
2. Univ. Tms.	3	2	1	243—211	5
3. Dinamo	3	2	1	235—207	5
4. I.C.H.F.	3	2	1	184—175	5
5. Polit. Gal.	3	2	1	253—259	5
6. I.E.F.S.	3	2	1	215—222	5
7. Polit. Buc.	3	1	2	241—234	4
8. Mureșul	3	1	2	230—233	4
9. „U" Cluj	3	1	2	197—205	4
10. Rapid	3	1	2	200—210	4
11. Polit. Cluj	3	1	2	170—194	4
12. Voința Buc.	3	0	3	179—211	3

ETAPA A IV-A (21 noiembrie): Steaua — Voința, Dinamo — Politehnica Cluj, I.C.H.F. — Politehnica București, I.E.F.S. — Universitatea Cluj, Mureșul — Universitatea Timișoara, Politehnica Galați — Rapid.

FEMININ

UNIVERSITATEA IAȘI — UNIVERSITATEA TIMIȘOARA 44—44 (19—18). Joc aprig disputat, dar de slabă factură tehnică. Timișorencele au început bine partida și au condus pînă în min. 16. Apoi, ieșencele au revenit și au izbutit să egaleze. La sfîrșitul meciului au fost constatate greșeli comise de oficialul C. Burdujan (Iași) la întocmirea foii de arbitraj. Arbitrii nu au mai acordat prelungiri și urmează ca federația de specialitate să decidă, deoarece regulamentul diviziei A nu prevede rezultat de egalitate. **(V. DIACONESCU** — coresp.).

A. S. A. CLUJ — I.E.F.S. 46—66 (25—27). Întrecerea a prilejuit o dispută interesantă și echilibrată în cea mai mare parte a timpului. A fost suficient, însă, ca gazdele să nu înscrie nici un punct între minutele 20 și 24, 27 și 29 pentru ca oaspetele să se detașeze categoric. Studentele au dominat jocul prin superioritatea de talie și a calităților fizice. Au înscris Tita 25, Szabados 12, Iftimie 8, Deak 8, Popov 6, Salcu 4, Petric 3 pentru I.E.F.S., respectiv Trandafir 15, Neța 12, El. Pajtek 7, Bugar 5, Sipoș 4, Ec. Pajtek 3. Au arbitrat bine I. Krasznai (Oradea) și D. Crăciun (Brașov). **(M. RADU** — coresp.).

SĂNĂTATEA SATU MARE — CRIȘUL ORADEA 59—47 (34—26). Tinerele eleve ale prof. Gabriela Both au obținut primul lor succes în această ediție a campionatului republican, după un meci viu disputat. Ele au fost mai sprintene în realizarea contraatacurilor și au avut un procentaj superior în precizia aruncărilor la coș. **(V. GODJA** — coresp.).

CLASAMENT

1. Politehnica	4	4	0	315—188	8
2. I.E.F.S.	4	4	0	278—186	8
3. Rapid	4	4	0	269—187	8
4. Univ. Iași	3	3	0	134—134	6
5. A.S.A.	4	2	2	236—244	6
6. Sănătatea	4	1	3	219—235	5
7. Voința Brașov	4	1	3	200—253	5
8. Crișul	4	0	4	183—248	4
9. Constructorul	4	0	4	168—267	4
10. Univ. Iași	3	0	3	155—233	3

ETAPA A V-A (17 noiembrie): I.E.F.S. — Politehnica, Crișul — A.S.A., Universitatea Timișoara — Sănătatea, Voința — Rapid, Constructorul — Universitatea Iași.

BOX

ULTIMA ETAPĂ A CAMPIONATULUI REPUBLICAN PE ECHIPE

Campionatul republican pe echipe și-a consumat ultima etapă a returului, rămînînd de disputat însă cîteva restanțe.

DINAMO BRAȘOV — C.S.M. + VOINȚA CLUJ 12—10. O reuniune extrem de disputată, cîștigată pe merit de brașoveni, care și-au consolidat astfel primul loc în seria a 3-a. Rezultate: R. Cosma (B) b. p. I. Turei; C. Stănescu (B) cîștigă fără adversar; F. Molnar (B) b. p. I. Boancă; N. Toma (B) b. p. G. Berki; C. Dumitrescu (B) b. p. V. Fancsaly; A. Guțu (B) b. ab. 2 G. Roșca; Șt. Marton (C) b. ab. 1 I. Popescu; I. Farcaș (C) b. ab. 2 D. Staicu; I. Moldovan (C) cîștigă fără adversar; Fr. Șaigo (C) b. ab. 2 I. Chifu; I. Ruicu (B) b. ab. 2 T. Burada.

G. ROMAN — coresp.

CONSTRUCTORUL GALAȚI — CIMENTUL MEDGIDIA + PORTUL CONSTANȚA 18—4. Întîlnire de factură modestă, desfășurată sîmbătă seara la concurența cu „Trofeul Carpați" la handbal. Au asistat doar 500 de spectatori. Iată rezultatele tehnice: R. Ibrahim (Comb.) cîștigă fără adversar; A. Cojan (G) b. p. I. Bănică; M. Lazăr (Comb.) b. p. P. Iuga; O. Amăzăroaie (G) b. ab. 1 C. Tîrgheș; N. Deicu (G) b. p. N. Moșescu; C. Gutui (G) b. p. N. Matei; M. Săvescu (G) b. p. N. Zaharia; V. Bute (G) b. p. N. Kerim; C. Cojocaru (G) b. k.o. 1 Gh. Brumă; M. Florea (G) b. ab. 1 V. Peteanu; I. Sănătescu (G) cîștigă fără adversar.

GH. ARSENIE — coresp.

MUSCELUL CÎMPULUNG — C.S.M. SIBIU 17—1. Întîlnirea a avut loc în noua sală a clubului sindicatului U.M.M. Cu acest prilej, boxerului Aurel Simion i s-a decernat titlul de maestru al sportului. Totodată, și-a luat rămas bun de la activitatea competițională Gheorghe Manea, unul dintre cei mai vechi pugiliști ai secției. La categoriile semimuscă și semigrea, atît gazdele, cît și oaspeții nu au prezentat concurenți. Rezultate tehnice: M. Toma (M) b. p. I. Cherecheția; N. Manea (M) b. ab. 1 I. Mitruț; I. Mareș (M) b. p. I. Țintișan; C. Tia (M) b. ab. 1 R. Petre; A. Simion (M) b. ab. 1 C. Petre; Gh. Vlad (M) b. desc. 2 T. Marin; A. Pițigoi (M) b. desc. 3 V. Roșca; Gh. Manea (M) egal cu C. Ilie; A. Iancu (M) b. ab. 2 Al. Prohor.

D. RĂDULESCU — coresp.

METALUL + RAPID — METALUL BOCȘA 12—10. Combinata bucureșteană a cîștigat la limită, avînd în I. Mageri și N. Constantin cei mai buni oameni. Rezultate tehnice: A. Ursulescu (B) b. desc. Gh. Cristea; I. Gavriliță (B) b. p. C. Lucian; R. Ivanciu (Comb.) b. p. P. Pîrvu; I. Streche (B) cîștigă fără adversar; I. Mageri (Comb.) b. p. I. Slobotniciuc; N. Paraschiv (Comb.) b. ab. Gh. Hogea; V. Prodan (Comb.) b. p. V. Percea; S. Stoica (B) b. p. N. Nicolae; N. Constantin (Comb.) b. p. L. Popovici; C. Stăilică (B) b. p. P. Cîmpeanu (!); P. Cojocaru (Comb.) cîștigă fără adversar.

C. BRÎNDZA — coresp.

VOINȚA SATU MARE — C.S.O. BAIA MARE 11—11. Cîteva rezultate: Șt. Crișan (S. M.) b. p. Chiș; L. Gheța (S. M.) b. p. Toth; Al. Matyuc (B. M.) b. ab. Borchescu; I. Silițe (S. M.) b. ab. 1 Cara.

ȘT. VIDA — coresp.

● Întîlnirea dintre **Răsăritul Caracal** și **U. M. Timișoara** se va disputa la 27 noiembrie.

POLO

PUNCT FINAL ÎN CAMPIONAT

DINAMO — RAPID 7-6

Dinamo București a demonstrat cu prisosință, ieri dimineața în ultima sa partidă cu Rapid, că merită în mod indiscutabil titlul de campioană. Echipa din Ștefan cel Mare a controlat autoritar întrecerea în marea majoritate a timpului, impunîndu-se mult mai net decît o lasă să se întrevadă scorul final de 7—6 (2—0, 3—1, 2—3, 0—2).

Campionii, cu un atac în vervă și o defensivă mai bine organizată și-au impus punctul de vedere chiar din primele reprize (4—0 și 5—1), permițîndu-și apoi să joace mai relaxat. Rapidiștii, depășiți clar în prima parte a întîlnirii s-au concentrat mai mult în final, reușind să reducă din handicap, apropiindu-se pînă la un gol. În ultimele secunde, ei s-au aflat chiar în atac, avînd, o ocazie bună de a egala, dar șutul lui Szabo a nimerit bara. Bun arbitrajul lui A. Kiss (Tg. Mureș). Au marcat: **V. Rus 2, Popa 2, Zamfirescu, D. Popescu și Kroner** pentru învingători, respectiv, **Băjenaru 3, Medianu 2, Țăranu** de la învinși.

În deschidere, **Voința Cluj** a obținut din nou victoria în disputa sa cu „7"-le **I.E.F.S.**, de aceastădată însă mult mai categoric: **7—1 (3—0, 2—0, 1—1, 1—0).** Golgeterul campionatului și una din marile revelații ale acestei ediții, **Claudiu Rusu**, a fost într-o excelentă dispoziție de joc, înscriind 4 goluri, celelalte fiind opera lui **E. Szilagy 2** și **I. Pop.** Studenții au făcut un joc mai slab decît cele prestate în serile precedente, golul, lor de onoare fiind realizat de **A. Ionescu.** Datorită însă avantajului acumulat în cele două tururi ale competiției, formația I.E.F.S.-ului a rămas pe locul III, primind pentru prima oară medaliile de bronz.

A. VASILIU

Echipa de juniori a Clubului sportiv școlar din Capitală a susținut două meciuri amicale cu formația Lokomotiv Sofia. Mult superioară din punct de vedere tehnic și tactic, formația bucureșteană a cîștigat prima întîlnire cu 5—1 și pe cea de a doua cu 5—2.

VOLEI

REZULTATE NORMALE ÎN CAMPIONATELE PRIMEI DIVIZII

Partidele din cadrul etapelor a VII-a, la masculin, și a V-a, la feminin (desfășurate sîmbătă și duminică) ale campionatelor diviziei A la volei nu au adus nimic nou. Nu s-a înregistrat nici o surpriză, iar calitatea jocurilor s-au menținut (cu mici excepții) la nivelul etapelor precedente. Dinamo, la băieți și Penicilina, la fete se mențin în fruntea clasamentelor, ambele formații obținînd victoria în trei seturi.

MASCULIN

PROGRESUL — DINAMO (0—3). Întîlnirea a scos în evidență valoarea echipei Dinamo, care a obținut victoria în mai puțin de o oră. Superiori în toate compartimentele, dinamoviștii, mai combinativi în atac, au avut și un blocaj eficace. A arbitrat competent cuplul **D. Rădulescu—I. Covaci. (N.M.)**

„U" CLUJ — TRACTORUL (3—0). Luptă strînsă, într-o partidă de nivel modest. Singurele elemente deosebite au fost doar numeroasele răsturnări de scor, care au menținut interesul publicului. S-au remarcat **Ghic** și **Binda** de la gazde. Au condus cu scăpări **F. Ciulea** din Tg. Mureș și **V. Moraru** din Cluj. **(M. I. POCOL — coresp.).**

VIITORUL — POLITEHNICA TIMIȘOARA (3—0). Meciul s-a disputat, datorită sancționării clubului gazdă, fără prezența spectatorilor. A fost o dispută dîrză, dar în detrimentul spectacolului voleibalistic. Localnicii au obținut o victorie meritată. Cuplul bucureștean **Pătru Zoe — Dumitru Vasile** a condus foarte bine. **(I. IANCU — coresp.).**

UNIVERSITATEA CRAIOVA — UNIREA TRICOLOR (3—2). Studenții au cîștigat greu, după 130 de minute. Jocul, pe care și-a pus amprenta nervozitatea excesivă a jucătorilor de la ambele echipe, nu a satisfăcut. Au arbitrat bine **Gh. Ionescu** și **Gh. Nedelcu** din București. **(Șt. GURGUI — coresp.)**

I.E.F.S. — RAPID (0—3). Încheiat sîmbătă la o oră tîrzie, „capul de afiș" al etapei masculine nu a corespus decît în parte, datorită evidentei diferențe de valoare dintre cele două echipe.

Cei mai buni au fost **Ion Cristian, Marian Viorel, Victor Călălin** și **S. Penciulescu** de la Rapid. Corect și autoritar arbitrajul cuplului **N. Ionescu — A. Dinicu. (Iulian COSTINIU).**

FEMININ

FARUL — RAPID (2—3). Foarte bună evoluția celor două formații. Constăncencele nu au putut face față unei formații ambițioase, rutinate și omogene. Farul a mizat pe spontaneitatea voleibalistelor **Emilia Cernega, Doina Biji** și **Liliana Pașca,** în timp ce Rapid a avut cele mai bune jucătoare în **Marta Szekely, Constanța Bălășoiu** și **Eugenia Rebac.** Excelent arbitrajul lui **V. Stoian** din Brașov. **(L. BRUKNER — coresp.).**

C.S.M. SIBIU — C.F.B. (3—0). Sibiencele au cucerit prima victorie în actualul campionat, datorită unui foarte bun joc în atac și la blocaj. A condus excelent **O. Drăgan** și **V. Borghida** din Timișoara. **(I. IONESCU — coresp.).**

CEAHLĂUL — PENICILINA (0—3). Campioanele au obținut o victorie comodă, în fața unei echipe care nu le-a pus nici un fel de probleme. Foarte bun arbitrajul cuplului **N. Gălețanu — Em. Costoiu** din București. **(C. NEMȚEANU — coresp.).**

CONSTRUCTORUL — SĂNĂTATEA (3—0). Meci la discreția echipei bucureștene, care a cîștigat în 55 de minute.

S-au remarcat **Victoria Caranda, Carmen Puiu, Doina Stoian** și **Paula Cazangiu** de la învingătoare, respectiv **Elisabeta Golopie** și, parțial, **Ana Iambric.** Au arbitrat I. **Armeanu** și **M. Oancea. (D.N.)**

REZULTATE TEHNICE

MASCULIN: I.E.F.S. — Rapid 0—3 (—7, —6, —12), Progresul — Dinamo 0—3 (—8, —5, —10), Viitorul Bacău — Politehnica Timișoara 3—0 (11, 10, 13), „U" Cluj — Tractorul Brașov 3—0 (13, 14, 13), Universitatea Craiova — Unirea Tricolor Brăila 3—2 (14, —14, 6, —13, 6). Jocul **Politehnica Galați — Steaua** a fost amînat și reprogramat pe data de 26 noiembrie.

FEMININ: Dinamo — Medicina 3—1 (10, —9, 11, 11), Constructorul București — Sănătatea Arad 3—0 (6, 12, 7), C.S.M. Sibiu — C.P. București 3—0 (4, 2, 9), Farul Constanța — Rapid 2—3 (—8, 7, 11, —12, —3), Ceahlăul P. Neamț — Penicilina Iași 0—3 (—2, —7, —10). Jocul **Universitatea Timișoara — I.E.F.S.** a fost amînat și reprogramat pe data de 30 noiembrie.

CLASAMENT

1. Dinamo	8	8	0	24: 1	16
2. Rapid	7	6	1	18: 6	13
3. Steaua	6	6	0	18: 1	12
4. I.E.F.S.	7	5	2	16:10	12
5. Progresul	7	3	4	11:15	10
6. Tractorul	7	3	4	9:14	10
7. Politehnica Gl.	7	2	5	11:16	9
8. Viitorul	7	2	5	11:17	9
9. „U" Cluj	7	2	5	9:17	9
10. „U" Craiova	7	2	5	8:17	9
11. Politehnica Tim.	7	2	5	7:16	9
12. Unirea Tricolor	7	1	6	8:20	8

CLASAMENT

1. Penicilina	5	5	0	15: 1	10
2. Dinamo	5	5	0	15: 2	10
3. Rapid	5	5	0	13: 3	10
4. Medicina	5	4	1	13: 9	9
5. I.E.F.S.	4	3	1	11: 7	7
6. Constructorul	5	2	3	9:10	7
7. Farul	5	2	4	8:14	6
8. C.S.M.	5	1	4	6:12	6
9. Ceahlăul	5	1	4	5:14	6
10. C.P.B.	5	1	4	4:13	6
11. Universitatea	4	1	3	7: 9	5
12. Sănătatea	5	0	5	1:15	5

ETAPA VIITOARE:

MASCULIN (17 noiembrie): Steaua — I.E.F.S., Unirea Tricolor — Rapid, Tractorul — Progresul, Politehnica Timișoara — „U" Cluj, Univ. Craiova — Viitorul. **FEMININ (21 noiembrie):** I.E.F.S. — Dinamo, Rapid — Universitatea, C.P.B. — Ceahlăul, Constructorul — C.S.M., Sănătatea — Medicina, Penicilina — Farul.

LUPTE

În divizia A, la greco-romane

CODAȘELE (PESCĂRUȘUL TULCEA ȘI STEAGUL ROȘU BRAȘOV) AU CÎȘTIGAT PUNCTE PREȚIOASE

Ieri, o dată cu disputarea ultimei etape din serii, s-au încheiat întrecerile și în divizia A la lupte greco-romane. Partidele au fost, în general, de un slab nivel tehnic, peste tot s-au dat multe decizii de descalificare. Cele șase formații care își vor disputa titlul de campioană a țării vor fi cunoscute după consumarea ultimelor restanțe (individual, sîmbătă și duminică la Galați). Dar sigur se vor număra printre finaliste echipele bucureștene Steaua, Dinamo, Metalul și Progresul. A retrogradat C.S.M. Reșița din seria Vest, iar în grupa Est situația rămîne incertă pînă la desfășurarea restanțelor. Pe ultimul loc se află, deocamdată, Mureșul Tg. Mureș.

PERFORMERA REUNIUNII DE LA GIULEȘTI: PESCĂRUȘUL TULCEA

Sala Giulești din Capitală a găzduit una dintre cele mai importante reuniuni ale etapei, în care se întreceau Pescărușul Tulcea, candidată la retrogradare, Dunărea Galați și Rapid București. Cele trei partide au fost destul de modeste, puține meciuri corespunzînd din punct de vedere tehnic.

Formația rapidistă, handicapată din start (greul Gh. Dolipschi a fost bolnav și locul lui n-a fost ocupat de către un alt concurent), a cîștigat doar la Dunărea, pierzînd la Pescărușul, întîlnire în care a avut încă o absență (I. Gheorghe — categ. 62 kg, accidentat în confruntarea cu Dunărea). Antrenorul bucureștenilor, M. Belușica, a aliniat o echipă cu patru juniori. Dintre ei, au dat satisfacție V. Bosînceanu și N. Gingă. Primul, la numai 16 ani, a reușit două victorii prin tuș în fața unor adversari experimentați cum sînt I. Pricop (Pescărușul) și I. Bulgaru (Dunărea).

Echipa Pescărușul s-a întrecut pe sine în această întîlnire. Aproape toți luptătorii tulceni s-au mobilizat la maximum, dînd tot ceea ce puteau. În confruntarea cu gălățenii, ei au cîștigat patru meciuri, iar cu bucureștenii două, plus tot atîtea prin neprezentare. Ei au avut în Xenofonte (cat. 52 kg), D. Popa (62 kg) și P. Zaharov (90 kg) cei mai în formă concurenți. Ne-a decepționat, în schimb, D. Manea (cat. 100 kg), campion balcanic și component al lotului de tineret, care atît în meciul cu rapidistul Moisin, cît și în cel cu gălățeanul Savlovschi a fost descalificat (împreună cu cei doi adversari ai săi) pentru luptă pasivă.

Luptătorii de la Dunărea s-au comportat mai bine în prima întîlnire, cu Pescărușul, cînd au obținut cîștig de cauză la trei categorii. În cea de a doua, cu Rapidul, au avut o evoluție șteasră, pierzînd la scor.

Arbitrajele (șef de saltea V. Perju — București) au fost competente.

Rezultate tehnice: **Rapid cu Dunărea Galați 18—6, cu Pescărușul Tulcea 14—18; Pescărușul cu Dunărea 16,5—13,5.**

T. RĂBȘAN

LA SATU MARE, NICI O VICTORIE LA PUNCTE

Triunghiularul sătmărean a avut un aspect mai puțin obișnuit: nici un meci nu s-a încheiat cu victoria la puncte, ci cu decizii de tuș, de descalificări sau neprezentări (motivate). Steaua, după cum era de așteptat, a cîștigat punctele puse în joc: 20—12 cu Olimpia Satu Mare și 28—12 cu Vulturii textila Lugoj. Olimpia a terminat la egalitate, 12—12, cu Vulturii. S-au evidențiat: Stoiciu, Stelian și Neguț de la Steaua, Olah și Ardelean de la gazde, Mihai de la lugojeni, toți avînd cîte două meciuri cîștigate.

Șt. VIDA — coresp.

METALUL BUCUREȘTI A CÎȘTIGAT LA SCOR

Echipa antrenată de Gh. Ilie a avut o sarcină relativ ușoară, la București. Alcătuită din elemente tinere, Metalul a cîștigat la scor: 25—7 cu C.S.M. Reșița și 34—6 cu C.F.R. Timișoara. Timișorenii au dispus de reșițeni cu 12,5—11,5. S-au remarcat, în mod deosebit, bucureștenii Marinescu (cat. 48 kg) și Fărcău (100 kg), timișoreanul Bordeianu (+100 kg) și reșițeanul Leuștean (52 kg).

D. DIACONESCU — coresp.

LA BRAȘOV VICTORIILE AU REVENIT STEAGULUI ROȘU

Formația locală, amenințată cu retrogradarea, a repurtat două victorii clare: 25—17 cu Iprofil Rădăuți și 21,5—16,5 cu Progresul București. Confruntarea dintre cele două echipe oaspete a revenit, la scor, Progresului, care a depășit pe Iprofil cu 13—7. Arbitrii au fost deosebit de severi, dictînd multe decizii de descalificări duble.

I. STANCA — coresp.

DINAMOVIȘTII BUCUREȘTENI, NET SUPERIORI LA BACĂU

Reuniunea de la Casa de cultură „V. Alecsandri" din Bacău a fost urmărită de peste 500 de spectatori și a fost dominată net de către luptătorii de la Dinamo București, învingători în ambele partide: 27—9 cu A.S.A. Bacău și 32—0 (!) cu Mureșul Tg. Mureș. Băcăuanii i-au învins și ei pe mureșeni la mare diferență: 31—9.

Ilie IANCU și Sile NENIȚĂ — corespondenți

CRAIOVENII AU PIERDUT FARA DREPT DE APEL

În sala Armata din Oradea, formația locală, Crișul, a cucerit două victorii prețioase în fața divizionarelor Electroputere Craiova (31—7) și C.S. Pitești (15—13). Tot la scor (25—7) au pierdut craiovenii și la piteșteni. Cele mai frumoase meciuri le-au susținut Gyongyosi și Kiss de la Crișul, respectiv Bucov de la C.S. Pitești.

I. GHIȘA — coresp. județean

SCRIMA

MIHAI ȚIU (floretă) ȘI OCTAVIAN VINTILĂ (sabie) CEILALȚI DOI CÎȘTIGĂTORI AI „CUPEI ROMÂNIEI"

La „Floreasca II", sabrerii și floretiștii au continuat duminică întrecerile finale ale „Cupei României". Ca și în ziua precedentă, am fost martorii unor asalturi de mare spectacol (proba de sabie se pretează în mod deosebit la aceasta) și implicit de finețe și fantezie, cu aportul floretiștilor.

Asalturile din cursul dimineții au relevat forma excelentă a sabrerului *Octavian Vintilă*, de la clubul Steaua. În 11 asalturi susținute, el și-a apropiat tot atîtea victorii: 5—1 cu Alexe, Ioachim, Z. Rohoni și Varga, 5—2 cu Culcea, C. Nicolae, Bădescu, Spînu și I. Pop, 5—3 cu Nilcă și 5—4 cu Busch. Vintilă a făcut dovada unei foarte bune pregătiri, care îl anunță printre favoriții probei.

Principalul său rival, Dan Irimiciuc (Politehnica Iași), ar fi întrunit același număr de victorii dacă n-ar fi capotat, la limită (4—5), în fața incomodului Bădescu: 5—0 cu Busch, 5—1 cu Ioachim, Spînu și Varga, 5—2 cu Popescu și Z. Rohoni, 5—3 cu Alexe, Marin și C. Nicolae și 5—4 cu I. Pop. Hariton Bădescu colecționase, de asemenea, 10 victorii.

În urmărirea celor trei protagoniști ai probei se află Nilcă și C. Nicolae, ambii cu cîte 7 victorii.

Și la floretă bărbați, un trăgător neînvins după primele două tururi. Este vorba de *Mihai Țiu* (Steaua): 7 victorii. El l-a întrecut pe Henter cu 5—1, a dispus de Falb, Dinu și Neagu cu 5—2, și a cîștigat la limită (5—4) în fața lui Ardeleanu, Hetz și Vlad.

Bine s-au comportat în asalturile de dimineață *Cristian Costescu* și *Habala* („U" București), ambii cu cîte 6 victorii. Costescu: 5—1 cu Kuki, Moise și Szentkiralv, 5—2 cu Buricea, 5—3 cu Cristof și, o adevărată surpriză, 5—4 cu Mureșanu, cel mai experimentat trăgător al probei. Habala: 5—0 cu Moise 5—1 cu Buricea și Costescu, 5—2 cu Szentkiraly, 5—3 cu Cristof și 5—4 cu Kuki.

Unul dintre favoriții probei, *Tănase Mureșan*, a evoluat inegal în asalturile din primele două „runde", pierzînd nu numai la colegul său de club (Costescu), ci — aproape de necrezut — și la foarte tînărul floretist Kuki, cu 5—3.

★

Floretiștii au fost ceva mai grăbiți și și-au desemnat pînă la urmă cîștigătorul în persoana lui Țiu. El avea să înregistreze, totuși, două înfrîngeri, la Costescu, cu 5—1 și la Szentkiraly, cu 5—4. El va trece însă de cel mai dificil dintre adversarii săi — este vorba de Mureșan — într-un mod categoric: 5—1 **Clasament: 1. Țiu (Steaua) 13 v., 2. Mureșan („U" Buc.) 12 v., 3. Ardeleanu (Steaua) 11 v. (43:66), 4. Costescu („U" Buc.) 11 v. (41:67), 5. Falb (Steaua) 11 v. (44:68), 6. Habala („U" Buc.) 10 v.**

Proba de sabie a necesitat un asalt de baraj în trei trăgători: **Vintilă, Irimiciuc** și **Bădescu,** toți cu cîte 13 victorii. În primul asalt Vintilă a dispus de Bădescu cu 5—3. Apoi, Irimiciuc l-a întrecut pe Bădescu cu 5—1. Într-un ultim asalt, de mare intensitate, Vintilă a cîștigat cu 5—4 și cu aceasta și turneul de baraj. **Clasament: 1. Vintilă (Steaua) 13 v. d. b., 2. Irimiciuc (Poli. Iași) 13 v. d. b., 3. Bădescu (Steaua) 13 v. d. b., 4. Pop (C.S.M. Cluj) 10 v., 5. Nilcă (Steaua) 9 v. (51:65), 6. C. Nicolae (Steaua) 9 v. (55:61).** De notat că Vintilă cucerește pentru a 5-a oară consecutiv „Cupa României".

Ziarul Sportul a oferit cîte o cupă floretistului Mihai Țiu pentru locul I la capitolul eficacitate și ținută sportivă și floretistei Aurora Crișu (Șc. sp. Viitorul, elevă în clasa a X-a a Școlii generale nr. 76, antrenor, prof. **Lucian Glișcă**) **pentru cea mai bine clasată dintre scrimerii tineri, pînă în 16 ani, calificați în finală.**

T. BRADEȚEANU

HIPISM

GÎND ȘI-A ÎNCHEIAT CARIERA CU SUCCES

Timp noros, pistă moale, performanțe cu coeficient de o secundă. Cu atari atribute reuniunea de ieri a avut, totuși, un farmec neașteptat, deoarece toate cursele — cu excepția ultimeia — au generat sosiri de o mare spectaculozitate. Desigur, ceea ce s-a impus pe plan tehnic a fost victoria lui Gînd, elevul lui Mihăilescu, fără să epateze cu performanța înscrisă — 1:26,2 — și fără șansă teoretică, a obținut una din rarele sale victorii cu care, de altfel, a făcut k.o. pariul austriac ridicat la peste 60 000 lei. Trebuie să menționăm însă că, dintre adversari, numai Renta a încercat să schimbe rezultatul final... Din punct de vedere spectacular, însă, revelația zilei a fost aprantiul Nicolae I. Gheorghe, care a efectuat cu Sadea o alergare de o finețe tactică excepțională, pe care nu totdeauna o poate realiza chiar antrenorul său, campionul Ștefănescu! Să sperăm că acest succes îi va fi de bun augur.

Din rest, menționăm că Traian Dinu — încercînd să evadeze din fundul clasamentului — a fost dezlănțuit ca energie, cîștigînd cu Sanda dar pierzînd cu Hibrid. Exemplul lui a fost urmat, cam cu același succes, de Nicolae Simion, cu Somnoroasa, Heroina și Renta. Cota zilei la pariul simplu a fost realizat de Traian Marcu cu Hanon: 43 pentru un leu! Și totuși, calul avea una din primele șanse ale cursei. Însă capriciile jocului mutual sînt întotdeauna imprevizibile...

Rezultate tehnice: 1. Mojica (Gh. Tănase) 34,4, Somnoroasa, Odiseu; 2. Hanon (Tr. Marcu) 38,2, Rusălcuța, Orizont; 3. Sanda (Tr. Dinu) 34,6, Huluba, Huma; 4. Topaz (S. Onache) 34,7, Venera, Rapsod; 5. Sadea (G. I. Nicolae) 33,9, Hibrid, Cuc; 6. Heroina (N. Simion) 33,7, Torino, Raliu; 7. Gînd (S. Mihăilescu) 26,2, Renta, Valența; 8. Damsator (V. Gheorghe) 41,4, Zefirel, Honda.

Niddy DUMITRESCU

AUTOMOBILISM

CIRCUITUL DE VITEZĂ DE LA BRĂILA

(Urmare din pag. 1)

au urmărit disputa pot fi nemulțum

ROMÂNIA - CEHOSLOVACIA 2-1 [1-0] ÎN CAMPIONATUL EUROPEAN

MINUTUL 91 DESTĂINUIRI ÎN INTIMITATEA CABINELOR

Reportajul acesta, de la... cabine, l-am început, de fapt, de acolo, de pe banca rezervelor, unde se aflau antrenorii, medicul și ceilalți tricolori. În acel moment, cînd arbitrul a fluierat sfîrșitul partidei, ca niște resorturi scăpate dintr-o îndelungă strînsoare, cu toții au sărit și s-au îmbrățișat. **Dembrovschi,** autorul primului gol, își aruncă pătura în care este înfofolit, învinge oboseala ce-l cuprinsese și sare în sus de bucurie. Pînă la cabine îmi povestește momentul primului gol: **„Am urmărit acțiunea lui Dobrin și am crezut că va fi gol din primul șut. Dar a apărut Viktor ca din pămînt și a respins. N-am mai stat pe gînduri, am șutat puternic, în unghiul mic și am înscris".**

În holul de la etajul pavilionului sportiv e mare animație. Dinspre vestiarul tricolorilor se aud strigăte de „ura" și „bravo băieți". Fotbaliștii noștri se îmbrățișează, se felicită reciproc, își adresează unul altuia cuvinte de **laudă. Deodată,** se aude vocea lui **Cornel Dinu,** care nu-l uită pe dr. **Tomescu,** medicul lotului: **„Bravo nea Mitică".** E un fel de mulțumire exprimată în numele tricolorilor, de care medicul a avut atîta grijă.

Antrenorul Novak răspunde cu amabilitate întrebărilor puse de ziariști la sfîrșitul meciului

Într-un colț, stă retras **Dobrin.** Vin și-l sărută Deleanu, Dembrovschi și alți băieți. Dobrin a **făcut o mare partidă,** și totuși nu scoate un cuvînt. Mă vede, mă salută și fără să-l întreb îmi spune: **„Sînt fericit. Sînt fericit că am cîștigat și că am putut contribui la această victorie. Mulțumesc celor ce au avut încredere în mine".** Sub părul ud, căzut pe frunte, observ o pată de sînge. Ce s-a întîmplat, și cînd, Dobrine? **„La golul doi. Am lovit balonul mai repede decît Viktor și intervenția acestuia s-a soldat doar cu un pumn în fruntea mea, de mi-a zdrelit pielea. Mingea era în plasă, însă, de mult. Îmi pare rău că n-am mai înscris și atunci, cu șpițul. Poarta era goală, dar m-am întins prea mult și am trimis balonul pe lîngă bară".**

Pe un scaun, sorbind mai puțin din cupa victoriei, căpitanul echipei, **Mircea Lucescu.** E abătut și îl înțelegem. Se gîndește la lovitura de la 11 m, la acel greu moment. Îl rugăm să ne explice: **„Am tras tare și plasat, acolo, în dreapta, unde am executat atîtea penaltyuri în campionat. Viktor se plasase puțin în stînga și eram sigur că voi înscrie. Am impresia că portarul cehoslovac a sesizat unde voi executa. Cînd am ratat, mi s-a oprit respirația. Mulțumesc publicului, care are un mare merit în ridicarea moralului nostru de a fi putut trece peste momentele grele".**

Cînd **Răducanu** a intrat în vestiar, Dinu i-a sărit în brațe, spunîndu-i: **„Nu-i nimic, Rică, ai scos alte mingi grele".** Ce-a vrut să facă Răducanu cu acea minge pe care nu o vom uita ușor? **„Am vrut s-o trimit lui Sătmăreanu,** ne spune el. **Am lovit balonul greșit și uite ce a ieșit. Noroc că m-au salvat băieții".**

Printre tricolori se plimbă, de la unul la altul, marele absent al meciului, **Dumitru.** E bucuros de succesul colegilor și îmi mărturisește: **„Ce meci a fost! Regret că nu m-am aflat în teren".** Și cu o loialitate de adevărat sportiv, el remarcă: **„Anca a jucat excelent".** Iar noi spunem: „Bravo Dumitru!"

I-am lăsat pe băieți să se bucure mai departe de victorie și l-am rugat pe antrenorul **Angelo Niculescu** să ne spună primele sale impresii. Pe hol, în mijlocul gazetarilor, cu calmul său recunoscut, antrenorul mărturisește: **„Da, totul s-a terminat cu bine. Am avut foarte multe greutăți cu formarea echipei — accidente, gripă. Cu ajutorul colectivului tehnic și al medicului, multe s-au rezolvat. Am știut că va fi un meci foarte greu și de aceea am regretat lipsa lui Dumitru, situație ce crease în echipă și un pic de teamă. Dar „soluția Anca" s-a dovedit foarte bună, așa cum nefondată s-a dovedit și neîncrederea unora în Nunweiller VI. Mi-a plăcut echipa cehoslovacă, bine pregătită, de mare valoare. Acum mai avem un hop, întîlnirea cu Țara Galilor. Cred că locul I nu ne mai poate scăpa, dar trebuie să jucăm și în ziua de 24 noiembrie la fel ca astăzi. Presa și publicul ne-au fost de un real folos. Spectatorii pot fi considerați ca al 12-lea jucător".**

La cîțiva pași de noi, **antrenorul Novak** ține o scurtă conferință de presă cu colegii cehoslovaci. El declară: **„A fost un meci dramatic pînă în ultimul minut. Sînt mulțumit de jocul echipei mele. Am pierdut pentru că apărarea nu s-a concentrat suficient în momentele psihologice. Arbitrul a acordat cu ușurință penaltyul și ne-a refuzat nouă unul, la hențul lui Lucescu".**

Ce spune **Dobias?**

„N-am intenționat să-l faultez pe adversarul meu direct. L-am atins, însă, din alergare și Iordănescu a căzut". **Viktor,** acest mare portar, explică reușita sa de la lovitura de la 11 m: **„Am riscat plonjînd în dreapta, dar bine am făcut. La golul lui Dobrin, l-am văzut pe acesta păzit de Hrivnak și am crezut că n-o să am necazuri. Dar românul a plonjat excepțional".**

Într-o singură încăpere nu este nici veselie, nici amărăciune. E vestiarul părții neutre, al arbitrilor. **Milovoe Gugulovici** ne cere cîteva momente de răgaz și apoi își spune părerea: **„Partidă foarte grea, de luptă mare, între două echipe de forțe egale. Cu cîteva excepții, românii au avut un plus de tehnică, dar n-au reușit să înscrie și goluri. S-ar fi putut ca ei să piardă calificarea datorită ratării penaltyului și greșelii lui Răducanu. În 21 de ani de arbitraj, n-am văzut o greșeală mai copilărească. La hențul lui Lucescu, făcut în afara careului, n-am văzut intenție și am lăsat și avantaj jucătorului cehoslovac care s-a aflat în poziție de gol. Publicul, foarte bun, a contribuit la victorie".**

Aici am încheiat reportajul nostru de la cabine, de unde se puteau scrie încă multe alte lucruri.

Constantin ALEXE

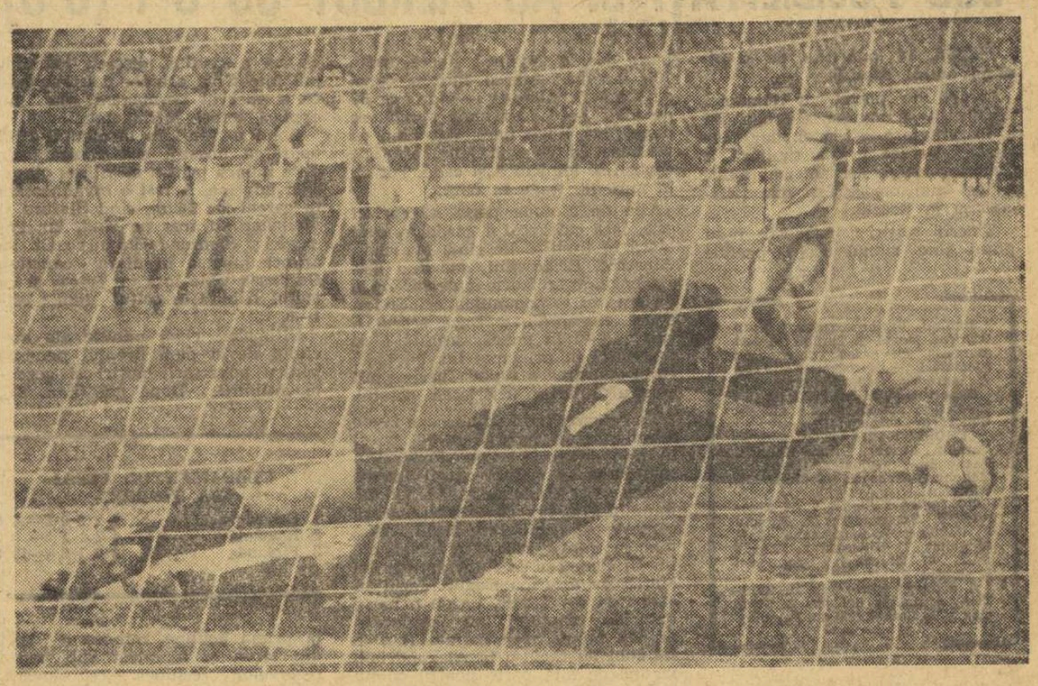

Primul moment psihologic al partidei. Minutul 22. Penalty. Execută Lucescu și Viktor apără!!!

PRIVIND PARTIDA DIN SPATELE PORȚII LUI VIKTOR

Am să mă felicit multă vreme de aci înainte pentru acea clipă de inspirație în care am ales, drept loc de vizionare a partidei, spatele porții cehoslovace.

Fericită opțiune, pot spune cu mîna pe inimă, acum, la sfîrșitul celor 90 de minute dramatice.

Într-adevăr, de acolo, din locul obișnuit, de la tribună, vedeam mai comod o partidă, în schimb, de aici, de la numai un metru distanță de... Viktor, o trăiam mai intens. Auzeam respirația din ce în ce mai precipitată a apărătorilor cehoslovaci, vedeam bine firul de iarbă strivit sub crampoanele jucătorilor.

Și-apoi, din tribună, ești mai puțin receptiv la detaliu, nu poți sesiza cum de zece ori pe minut portarul lui Novak își trage, nervos, elasticul de la chiloți, precum obișnuia Voinescu al nostru, cu ceva ani în urmă...

De fapt, se înțelege, mă așezasem aici cu gîndul ascuns de a vedea golul de aproape. Golul atît de dorit de întreaga suflare fotbalistică de la noi, golul care să ne apropie la un scurt pas de calificare, înaintea partidei cu Țara Galilor. Îl așteptam noi, îl cereau cu insistență 70 000 de suporteri înflăcărați, cîți încăpuseră astăzi pe „23 August", îl doreau cu aprindere milioanele de telespectatori.

Și golul plutea amenințător spre poarta lui Viktor, așediată din startul partidei de tricolorii care, prin combinații rapide, derutante, puneau din ce în ce mai grele probleme fundașilor cehoslovaci.

Privită din față, așa cum stăteam, cursa-slalom a lui Iordănescu ni s-a părut de domeniul senzaționalului. El a trecut, rînd pe rînd, în viteză, de Dobias și de Hrivnak și, cînd se pregătea să șuteze din interiorul careului, a fost „agățat" de renumitul Dobias — să ne amintim — cel mai bun fundaș dreapta al „Mundialului mexican". Eram și mai aproape de gol, la penalty, neîndrăznind nici o clipă să ne gîndim că Mircea Lucescu nu va reuși să-l înșele pe Viktor, care, iată, a reușit să respingă de lîngă bară.

Scena, privită de aproape, era proprie... fotbalului: căpitanul națională noastre își acoperise fața cu palmele, în timp ce Viktor se bucura... prematur: doar trei minute se vor mai scurge pe ceasornicul din spatele porții lui Viktor cînd întregul... stadion erupe: Dembrovschi introdusese în plasă balonul, respins de portar la un șut expediat de Dobrin.

Imediat după gol, cineva, lîngă mine, mi-arăta o imensă eșarfă spre care privea aproape întreaga peluză. Scria, sus, pe eșarfă: FOCȘANI; iar jos, cu litere și mai mari: DOBRIN—OZON EGAL VICTORIE!

Șugubeți, inspirați, acești moldoveni. Ca întotdeauna...

...Inspirat și subsemnatul, c-am trecut după pauză la peluza cealaltă. N-am văzut, decît de la mare distanță, gafa lui Răducanu. Viktor al meu își lăsase... elasticul și își freca palmele a... calificare. Din nou se bucura... prematur, întrucît în următorul minut imensul stadion „exploda" pentru a doua oară: Mircea Lucescu centrase undeva spre colțul stîng al careului mic, de unde Dobrin, cu Hrivnak în spate, reluase cu capul, direct la „păianjen".

N-am să uit multă vreme „secvența" ce-a urmat golului. Mai mulți tricolori, mai mulți fotoreporteri, au dat frîu liber entuziasmului, copleșindu-l cu sărutări pe jucătorul căzut dincolo de linia de var a terenului... Dobrin realizase golul victorios și tabela de marcaj a arătat, pînă la sfîrșit, 2—1 pentru ROMÂNIA, exact ca anul trecut pe „El Stadio Jalisco de Guadalajara"...

Cine spunea că în fotbal istoria nu se repetă?

G. NICOLAESCU

FIȘA TEHNICĂ A JOCULUI

Urmărind cu atenție circuitul balonului în partida România — Cehoslovacia, am putut observa următoarele:

— echipa României a construit **155 acțiuni de atac:** 83 în prima repriză (31 între minutele 1—15; 25 între minutele 16—30 și 27 între minutele 31—45) și 72 în repriza secundă (24 între minutele 46—60; 31 între minutele 61—75 și 17 între minutele 76—90).

— **cele 155 de acțiuni au fost construite astfel:** 45 (20 în prima repriză și 25 în cea secundă) au **fost construite** dintr-o singură pasă; 46 (23+23) din două pase; 22 (16+6) din trei pase; 22 (12+10) din patru pase; 9 (6+3) din cinci pase; 4 (2+2) din șase pase; 4 (3+1) din șapte pase și 3 (1+2) din 8 pase. Deci, 123 de acțiuni au fost construite simplu, din 1—2—3 pase.

— iată cum s-au terminat cele 155 acțiuni de atac: **cele 83 din prima repriză s-au încheiat astfel:** 24 prin pase greșite, 23 prin deposedări, 11 prin aut, 11 prin fault, 6 au fost șuturi la poartă, 3 au fost centrări nefinalizate, 2 s-au terminat prin corner, iar 3 s-au încheiat prin poziția de ofsaid a atacanților noștri; **iar cele 72 de acțiuni ale reprizei secunde s-au terminat astfel:** 18 prin pase greșite, 21 prin deposedări, 6 prin aut, 6 prin fault, 6 au fost șuturi la poartă, 5 au fost centrări nefinalizate, 2 s-au terminat prin corner, iar 6 s-au încheiat prin poziția de ofsaid a atacanților noștri.

VICTORIE SPLENDIDĂ

(Urmare din pag. 1)

cehoslovaci au avut colți. Poate tendința lor puternică ofensivă la început venea din calcul. Ei au sperat astfel să marcheze repede vreun gol sau, oricum, să ne impresioneze. A fost singura perioadă mai modestă din jocul echipei române, perioadă cînd ea a fost cam strînsă la mijlocul terenului, cam lipsită de vîrfuri de atac și cu linia de fundași uneori descoperită, datorită poziției nepermis de avansate a mijlocașilor. Dar aceasta a fost și perioada de reglaj interior, fiindcă românii s-au dezlănțuit apoi, atacînd în continuare variat, cu fantezie și continuu, astfel încît pe adversari i-am mai văzut în careul nostru abia în ultimele minute dinaintea pauzei. Cîte incursiuni pe centru și mai ales pe laturile terenului, cîte pătrunderi n-au realizat tricolorii în acest răstimp, zdruncinînd dispozitivul defensiv din față, obținînd și ratînd o lovitură de la 11 m, și înscriind un gol, după ce Hagara și Hrivnak fuseseră îngenunchiați prin mișcări care țin mai mult de artă.

Conduși, la reluare cehoslovacii s-au organizat și au manevrat și mai intens pentru atac, pentru egalare. Pînă și Dobias a îndrăznit, în sfîrșit, să vină de vreo două ori mai în față. Ai noștri n-au cedat din pretențiile lor ofensive, dar au fost obligați să neutralizeze încercările unei echipe pe care n-o mai interesa altceva decît restabilirea echilibrului de scor. Acum, Anca avea să fie principalul distrugător al jocului echipei cehoslovace, iar Sătmăreanu flancul pe unde Capkovic, Hrdlika și alții au reușit uneori să se infiltreze. Pînă la urmă, dispozitivul nostru de apărare a suportat cu brio tot ceea ce declanșase disperarea într-un rival cu mare potențial. A rezistat și n-ar fi fost niciodată străpuns, fără fapta lui Răducanu, care nu ține de imperiul normalului.

Naționala României a avut pentru meciul cu echipa Cehoslovaciei un moral de stîncă. A suportat șocul accidentării lui Dumitru, a suportat șocul ratării loviturii de la 11 m și depresiunea inerentă pentru oricine, consecutivă greșelii lui Răducanu. Aceeași forță morală l-a ridicat pe Radu Nunweiller la altitudinea unei bune comportări. Și tot ea a făcut din Dobrin eminența meciului, și din toată echipa o forță colectivă în stare să depășească limitele ei anterioare. Fotbaliștii români nu s-au clătinat niciodată. O dovedește faptul că jocul lor a rămas la fel de substanțial după fiecare cumpănă, dar, mai ales, și apoi (min. 51) la AL 3-lea MOMENT PSIHOLOGIC AL JOCULUI. **Răducanu trimite neatent balonul spre Sătmăreanu, interceptează Capkovic, un „șut-clopot", peste portarul nostru înmărmurit, și... 1—1.** Răducanu, stupefiat cade în genunchi, publicul, stupefiat și el, nu-și crede ochilor. Jucătorii cehoslovaci se îmbrățișează, spectatorii au rămas fără grai, echipa noastră reia jocul de la centru și.. urmează al 4-LEA MOMENT PSIHOLOGIC AL MECIULUI. În plină euforie a oaspeților. **Lucescu demarează pe extremă și centrează splendid, la înfilnirea cu mingea plonjează fantastic Dobrin care trimite mingea cu capul în plasa porții lui Viktor, martor uluit al unei faze (și al unui gol) de zile mari. Min. 52: 2—1.**

60 de secunde... 1—1 apoi 2—1.. drumul de la disperare la extaz!

Echipa cehoslovacă reacționează puternic, împinge jocul în jumătatea noastră de teren, domină 10—15 minute. Fotbaliștii noștri rezistă, apoi ies din chinga jocului adversarilor și preiau din nou conducerea ostilităților.

Evoluînd tot meciul sub imperiul devizei **„totul** (adică victorie) **sau nimic",** fotbaliștii români fac o mare risipă de energie, joacă cu o inimă mare, se dăruiesc total fiecărei faze Nehoda îi ia locul lui Vesely, Domide lui Dembrovschi. După ce Capkovic nu dă emoții în min. 75, cursa sa fiind încheiată cu o centrare la Kuna, care trimite din 6 m balonul cu capul peste poartă, finalul meciului ne rezervă (încă) două spectaculoase „momente Dobrin". În minutele 86 și 89 prima personalitate a jocului driblează tot ce are în față dar șutează pe lîngă poartă.

Partida se încheie. Răducanu (avea toate motivele...) și Dinu se îndreaptă spre Dobrin și-l îmbrățișează. Fotbaliștii celor două echipe își schimbă — gest sportiv, tradițional — tricourile. Echipele părăsesc terenul în vreme ce spectatorii — situație rar văzută — rămîn copleșiți de emoțiile prin care trecuseră pe locurile lor.

Ce e drept, a fost foarte greu și pentru ei.

Dar a fost frumos.

ISTORICUL UNEI PARTIDE DE NEUITAT

(Urmare din pag. 1)

eroarea — acestui **maestru vrăjitor al mingii** care se cheamă Dobrin ESTE AL DOILEA MOMENT PSIHOLOGIC AL MECIULUI. **Pătrunde perpendicular spre poarta lui Viktor. Dobrin elimină 2—3 adversari — vrea să șuteze — îi apare în față Hagara, îi fentează și pe acesta și-l depășește, șutează, Viktor are un reflex senzațional, respinge balonul, care ajunge la Dembrovschi și șutul băcăuanului nu iartă: 1—0.**

Acest gol ne repune tuturor inima la loc și publicul are o lungă perioadă de liniște și de satisfacții, jocul fiind dominat cu autoritate de fotbaliștii noștri pînă spre sfîrșitul reprizei. Iordănescu (min. 29) are ocazia să majoreze scorul (situație creată de Lucescu), Dobrin face cîteva dantelării care-i reușesc indiferent de numărul adversarilor direcți (2—3—4), Radu Nunweiller și Iordănescu țes o suită spectaculoasă de „1-2"-uri, care se încheie prin angajarea lui Iordănescu în zona liberă (Dobias fusese pierdut pe drum), dar centrarea lui nu poate fi fructificată, Dobrin fiind surprins în ofsaid.

Peste nota ridicată a meciului ies totuși în relief 3—4 jucători a căror activitate stîrnește admirația: **Dobrin, Deleanu** — căruia îi reușește tot ce întreprinde, **Radu Nunweiller, Pollak** (literalmente pe tot terenul) și **Stratil,** teribil de percutant.

Spre sfîrșitul reprizei echipa noastră are cîteva clipe de neatenție, de insuficientă concentrare. O expresie a acestei stări este și reacția lui Lucescu din min. 42, cînd sare cu mîinile — la limita careului mare — la o minge care-l depășise, arbitrul, aproape de fază, nu dictează penalty (deși se putea acorda), lasă „mingea să curgă" la Capkovic, în poziție avantajoasă, urmează o centrare spre Stratil care trimite balonul cu capul peste poartă.

Pe un fond de liniște periculoasă — pentru că este doar aparentă, pentru că în spatele ei clocotește energia și dorința de răsturnare a situației a echipei cehoslovace — asistăm la un avertisment primit de Dinu (min. 48) și apoi (min. 51) la AL 3-lea MOMENT PSIHOLOGIC AL JOCULUI. **Răducanu trimite neatent balonul spre Sătmăreanu, interceptează Capkovic, un „șut-clopot", peste portarul nostru înmărmurit, și... 1—1.** Răducanu, stupefiat cade în genunchi, publicul, stupefiat și el, nu-și crede ochilor. Jucătorii cehoslovaci se îmbrățișează, spectatorii au rămas fără grai, echipa noastră reia jocul de la centru și.. urmează al 4-LEA MOMENT PSIHOLOGIC AL MECIULUI. În plină euforie a oaspeților. **Lucescu demarează pe extremă și centrează splendid, la înfilnirea cu mingea plonjează fantastic Dobrin care trimite mingea cu capul în plasa porții lui Viktor, martor uluit al unei faze (și al unui gol) de zile mari. Min. 52: 2—1.**

60 de secunde... 1—1 apoi 2—1.. drumul de la disperare la extaz!

Echipa cehoslovacă reacționează puternic, împinge jocul în jumătatea noastră de teren, domină 10—15 minute. Fotbaliștii noștri rezistă, apoi ies din chinga jocului adversarilor și preiau din nou conducerea ostilităților.

Evoluînd tot meciul sub imperiul devizei **„totul** (adică victorie) **sau nimic",** fotbaliștii români fac o mare risipă de energie, joacă cu o inimă mare, se dăruiesc total fiecărei faze Nehoda îi ia locul lui Vesely, Domide lui Dembrovschi. După ce Capkovic nu dă emoții în min. 75, cursa sa fiind încheiată cu o centrare la Kuna, care trimite din 6 m balonul cu capul peste poartă, finalul meciului ne rezervă (încă) două spectaculoase „momente Dobrin". În minutele 86 și 89 prima personalitate a jocului driblează tot ce are în față dar șutează pe lîngă poartă.

Partida se încheie. Răducanu (avea toate motivele...) și Dinu se îndreaptă spre Dobrin și-l îmbrățișează. Fotbaliștii celor două echipe își schimbă — gest sportiv, tradițional — tricourile. Echipele părăsesc terenul în vreme ce spectatorii — situație rar văzută — rămîn copleșiți de emoțiile prin care trecuseră pe locurile lor.

Ce e drept, a fost foarte greu și pentru ei.

Dar a fost frumos.

PARTIDELE GRUPEI I

Finlanda — Țara Galilor 0—1
Cehoslovacia — Finlanda 1—1
România — Finlanda 3—0
Țara Galilor — **România** 0—0
Cehoslovacia — **România** 1—0
Finlanda — Cehoslovacia 0—4
Țara Galilor — Cehoslovacia 1—3
Finlanda — **România** 0—4
Țara Galilor — Finlanda 3—0
Cehoslovacia — Țara Galilor 1—0
România — Cehoslovacia 2—1

CLASAMENT

1. Cehoslovacia	6	4	1	1	11- 4	9
2. România	5	3	1	1	9- 2	7
3. Țara Galilor	5	2	1	2	5- 4	5
4. Finlanda	6	0	1	5	1-16	1

ULTIMUL MECI (București, 24 noiembrie): ROMÂNIA — ȚARA GALILOR

o dovedeso cele două goluri pe care le-au înscris la scurt interval după acele momente care fac acum victoria parcă și mai strălucitoare. Tricolorii au învins clar, cu mijloace de fotbal autentic, după ce, din punct de vedere psihologic, partida a evoluat mereu în defavoarea lor. Faptele sînt fapte și ele probează că echipa română a fost ieri robustă, stăpînă pe ea, pe semnificația partidei și în ultima instanță stăpînă pe un adversar de mare clasă internațională.

Nu ne amintim să mai fi recepționat cu atîta acuitate dramatismul vreunui alt meci de fotbal. Pentru zilele de încordare dinainte și pentru acest ceas și jumătate de eroism sportiv, aplaudăm chipurile arse de oboseală ale băieților, precum și pe cei bătuți de furtuni de emoții, învestiți cu responsabilitatea pregătirii lor.

Duel Radu Nunweiller — Vesely, cîștigat de jucătorul român

MECIURI AMICALE

STEAUA — FARUL 1—1 (1—0)

● TĂNASE ȘI AELENEI AU FOST ELIMINAȚI DE PE TEREN PENTRU LOVIRE RECIPROCĂ

Echipa bucureșteană a avut mai mult timp inițiativa în meciul amical disputat ieri dimineață pe terenul Ghencea, din Capitală, dar apărarea oaspeților s-a organizat bine și doar o singură dată a cedat, în min. 44, cînd Ion Constantin a găsit un culoar liber și a înscris.

După pauză, acțiunile de contraatac ale Farului se întețesc și în min. 66 Ologu egalează. În min. 75, arbitrul A. Munich, care a condus bine această partidă, a eliminat de pe teren pe Tănase și pe Aelenei pentru faulturi reciproce!

Florin SANDU

DINAMO — F. C. ARGEȘ 5—1 (1—0)

Simbătă, pe stadionul Dinamo, echipa gazdă a întîlnit într-un meci amical formația piteșteană F. C. Argeș. La capătul unei partide care, pe alocuri, ne-a oferit faze de un bun nivel tehnic, victoria a revenit dinamoviștilor cu categoricul scor de 5—1. Golurile au fost înscrise de Petre Victor (min. 29), Fl. Dumitrescu (min. 47), Sălceanu (min. 55 și 86), Doru Popescu (min. 75) și, respectiv, Radu (min. 79).

N. DUMITRU

CRIȘUL — „U" CLUJ 2—1 (1—1)

Jocul a fost frumos. Studenții au dominat în prima repriză, cînd au reușit, de altfel, să deschidă scorul prin Munteanu (min. 15). Gazdele au avut inițiativa în repriza secundă. Golurile orădenilor au fost înscrise de Moț (min. 35) și Moldovan (min. 58 — din 11 m).

Ilie GHIȘA—coresp.

PETROLUL — STEAGUL ROȘU 1—1 (0—0)

Meciul s-a disputat simbătă după-amiază la Ploiești. Au marcat Györfy (min. 63) — pentru brașoveni și Harapu (min. 90) — pentru ploieșteni.

V. ALBU—coresp.

CAMPIONATUL MUNICIPIULUI BUCUREȘTI LA FOTBAL FEMININ

Ieri, în etapa XII-a a campionatului feminin de fotbal, s-a înregistrat o mare surpriză: echipa Carmen a fost învinsă pe teren propriu cu scorul de 3—1 de către Unirea Tricolor! În celelalte meciuri: Venus—Băneasa 8—0, Doina—Minerva 0—0, Traviata—Dacia 1—1, Rapid — Voința 11—0. Partidele Juventus — Tinerețea și Speranța — Miorița au fost amînate.

APRECIERI ASUPRA COMPORTĂRII JUCĂTORILOR

RĂDUCANU: Am fi zis despre el că a apărat în general bine, deși a degajat deseori greșit, fie cu mîna, fie cu piciorul. Dar gafa aceea, datorită căreia sute de mii de inimi au sărit de la locul lor, a scăzut mult nivelul aprecierilor la adresa portarului nostru.

SĂTMĂREANU: Bine în prima repriză, serviciu precis; plasament deseori greșit după pauză și plecări în atac inoportune; excelent în jocul de cap.

LUPESCU: Om de mare siguranță în circumstanțele cele mai severe. Mereu la locul potrivit, splendid în intercepții.

DINU: A păzit ca un cerber o zonă foarte importantă, a spart numeroase valuri ale atacului advers.

DELEANU: Magistral, a realizat poate cel mai bun meci din cariera lui, desființînd o extremă înzestrată cu de toate și clarificînd situații extrem de periculoase pentru noi.

ANCA: Prezent în toate punctele cheie de la mijlocul terenului, a interceptat și respins numeroase manevre și acțiuni adverse; travaliu enorm de mare utilitate.

NUNWEILLER VI: S-a impus, alături de Dobrin, drept conducător de joc; a realizat o bună legătură în momentele de trecere din apărare în atac, mai puțin în fazele de repliere. Lucid și foarte precis în execuții.

LUCESCU: Tactic a manevrat bine, dar a fost lipsit de o parte din puterea sa percutantă.

DEMBROVSCHI: Util echipei în toate circumstanțele, pînă cînd oboseala a început să-i micșoreze raza de acțiune.

DOBRIN: Strălucitor; fentele lui au avut parcă și un efect demoralizant, iar pasele lui au fost remarcabile, aproape de fiecare dată, printr-o mare valoare strategică; extrem de personal, dar cu toate acestea subordonat echipei; a muncit enorm față de stereotipul său, dar atît cît trebuie; în final, dacă ar fi pasat în două situații excelente, scorul ar fi putut fi mai net.

IORDĂNESCU: Curajos, inteligent, agresiv și penetrant în fața unor fundași tot unul și unul; simț pentru combinații; lucid în orice împrejurare.

DOMIDE: Plin de bune intenții atît cît a jucat; a blocat culoare de acces spre poarta lui Răducanu.

ÎN DIVIZIA B: SPORTUL STUDENȚESC A LUAT UN PUNCT LA PAȘCANI; C.S.M. REȘIȚA — ÎNVINSĂ LA ARAD

SERIA I

Metalul București — Ceahlăul P. Neamț 4—0 (1—0); Chimia Rm. Vîlcea — Politehnica Galați 0—0; C.F.R. Pașcani — Sportul studențesc 1—1 (0—0); Metalul Plopeni — Știința Bacău 1—1 (0—0); Metalul Tîrgoviște — Progresul Brăila 2—0 (2—0); S.N. Oltenița — Portul Constanța 3—2 (2—0).

Simbătă

Poiana Cîmpina — Dunărea Giurgiu 0—0; F. C. Galați — Progresul București 2—1 (0—1).

ETAPA VIITOARE (21 noiembrie): Metalul Plopeni — Progresul Brăila, Progresul București — S. N. Oltenița, C.F.R. Pașcani — Portul Constanța, Ceahlăul P. Neamț — Dunărea Giurgiu, Sportul studențesc — F. C. Galați, Poiana Cîmpina — Chimia Rm. Vîlcea, Știința Bacău — Metalul Tîrgoviște, Politehnica Galați — Metalul București.

1. Sport. stud.	13	7	6	0	24-14	20
2. S.N. Oltenita	13	7	3	3	17-14	17
3. Metalul Tîrg.	13	7	2	4	16-13	16
4. Progr. Buc.	13	6	3	4	23-11	15
5. Politehnica	13	5	5	3	18- 9	15
6. F.C. Galați	13	6	2	5	19-18	14
7. Știința Bacău	13	5	4	4	13-14	14
8. Progr. Br.	13	5	3	5	12-10	13
9. Ceahlăul	13	5	3	5	18-22	13
10. Metalul Buc.	13	4	4	5	15-13	12
11. Met. Plopeni	13	5	2	6	15-16	12
12. Dunărea	13	4	3	6	11-19	11
13. Chimia	13	4	3	6	10-21	11
14. Portul	13	2	5	6	14-18	9
15. C.F.R. Pașc.	13	3	2	8	14-17	8
16. Poiana	13	3	2	8	12-22	8

SERIA A II-a

Vulturii Textila Lugoj — Metalurgistul Cugir 1—0 (0—0); Corvinul Hunedoara — Politehnica Timișoara 2—0 (1—0); Chimia Făgăraș — Olimpia Satu Mare 1—0 (0—0); C.F.R. Timișoara — Minerul Baia Mare 3—2 (1—0); C.F.R. Arad — C.S.M. Reșița 1—0 (1—0); Electroputere Craiova — Minerul Anina 2—2 (0—1); Gloria Bistrița — Olimpia Oradea 2—1 (2—1); Gaz metan Mediaș — C.S.M. Sibiu 1—0 (1—0).

ETAPA VIITOARE (21 noiembrie): Politehnica Timișoara — C.S.M. Sibiu, Minerul Anina — C.F.R. Arad, Vulturii textila Lugoj — Olimpia Oradea, Chimia Făgăraș — Gaz metan Mediaș, Minerul Baia Mare — Electroputere Craiova, Metalurgistul Cugir — Corvinul Hunedoara, C.S.M. Reșița — C.F.R. Timișoara, Olimpia Satu Mare — Gloria Bistrița.

1. C.S.M. Reșița	13	9	2	2	22- 6	20
2. C.F.R. Tim.	13	6	4	3	17-10	16
3. Minerul B.M.	13	6	3	4	22-12	15
4. C.S.M. Sibiu	13	7	0	6	13-17	14
5. Politehnica	13	5	3	5	22-16	13
6. Corvinul	13	6	1	6	17-14	13
7. Gloria	13	6	1	6	17-16	13
8. C.F.R. Arad	13	5	3	5	16-15	13
9. Vult. text.	13	5	3	5	13-22	13
10. Chimia	13	5	2	6	23-20	12
11. Metalurg.	13	6	0	7	11-14	12
12. Min. Anina	13	5	2	6	14-23	12
13. Olimpia Ord.	13	5	1	7	16-18	11
14. Gaz metan	13	4	3	6	9-14	11
15. Electroputere	13	4	3	6	12-18	11
16. Olimpia S. M.	13	3	3	7	6-15	9

PRONOSPORT

AȘA ARATĂ O VARIANTĂ CU 13 REZULTATE EXACTE LA CONCURSUL PRONOSPORT NR. 46, ETAPA DIN 14 NOIEMBRIE 1971

I. România (A) — Cehoslovacia (A)	1	Fond de cîștiguri:
II. Cehoslovacia (tin.) — România (tin.)	1	529 876 lei.
III. Atalanta — Lanerossi	2	Plata cîștigurilor la
IV. Bologna — Juventus	2	acest concurs se va
V. Mantova — Catanzaro	X	face astfel:
VI. Milan — Cagliari	X	**— în Capitală,** de la
VII. Napoli — Internazionale	X	19 noiembrie pînă la
VIII. Torino — Sampdoria	1	29 decembrie 1971, in-
IX. Varese — Roma	2	clusiv;
X. Verona — Fiorentina	X	**— în țară,** de la 22
XI. Metalul Tîrg. — Progresul Brăila	1	noiembrie pînă la 29
XII. Corvinul — Politehnica Tim.	1	decembrie 1971, in-
XIII. Gaz metan — C.S.M. Sibiu	1	clusiv.

La Praga, în meciul echipelor de tineret

FOTBALIȘTII ROMÂNI AU JUCAT ÎN GENERAL SUB POSIBILITĂȚI ȘI AU PIERDUT CU 0-1 (0-0)

PRAGA, 14 (prin telex, de la trimisul nostru special).

Echipa de tineret a României n-a reușit să învingă la Praga. Ea a fost învinsă la limită, dar meritat, deoarece echipa similară a Cehoslovaciei a dominat mai mult, a fost mai omogenă și mai periculoasă la poartă.

Tinerii noștri fotbaliști n-au putut ține ritmul unei partide de bun nivel tehnic și dîrză, încheiată, din păcate, cu scene regretabile pe care le vom arăta la sfîrșitul articolului. Pînă în min. 85, partida s-a desfășurat cu unele duricități, în special din partea adversarilor, însă fără incidente.

La începutul meciului, am trăit momente de satisfacție, generate de jocul foarte bun al echipei noastre. Timp de aproape 20 minute, ea a controlat jocul, a avut ocazii de-a dreptul incredibile. În minutul 1, Kun, a ridicat peste portarul ieșit din poartă, dar mingea a șters bara și a ieșit afară ; în min. 2, Marcu a scăpat singur și, de la 8 m, cu portarul în față, a trimis în el ; Broșovschi trage în bară, jos, o lovitură liberă (min. 10), iar apoi Marcu face o cursă de toată frumusețea — aproape 50 de metri — pe extrema stîngă, se duce pînă lîngă bară, dar cînd să centreze la 3—4 jucători aflați pe centru, se împiedică și cade. Tot el, în min. 18, trage în bară.

Cea de a doua parte a reprizei este, însă categoric a gazdelor, care atacă în trombă. Pe rînd, Melichar, Albrecht, Bichovschi, dar mai ales Panenka, trag foarte puternic de la distanță și tot de atîtea ori Ștefan apără extraordinar. Dacă scorul a rămas 0—0 la pauză, aceasta i se datorează în principal lui, cu toate că și apărarea a luptat foarte mult pentru a evita înscrierea golului.

La reluare, timp de aproape 20 de minute, totul decurge la fel ca și în finalul reprizei precedente. Din nou Panenka și Albrecht îl fac pe Ștefan să se evidențieze. Abia după minutul 20 al reprizei echipa noastră reușește să echilibreze jocul. Asistăm la cîteva curse inimoase ale lui Uifăleanu și la încercări ale lui Marcu de a scăpa singur. Jocul în atac însă nu merge, pe de o parte datorită faptului că mijlocașii aruncă mingi prea înainte (ah, la fel cum au făcut-o la Alexandria !) iar pe de altă parte pentru că nu se încearcă pase de pregătire a atacurilor : în plus, după două minute de la reluare Kun, lovit, pleacă la cabină, fiind înlocuit cu Bajnal, care orice s-ar spune, nu este vîrf de atac. Băieții noștri mai scapă de cîteva ori spre poartă pe contraatac, dar nu reușesc nimic. Mai ales din cauza arbitrului Kuston, care a sesizat și el că Marcu sau Uifăleanu, ar putea trece în viteză de apărătorii adverși și atunci îi oprea ori de cîte ori plecau în cursă. De altfel, în ceea ce îl privește pe arbitrul polonez, n-avem a spune decît că a condus, discret, tot timpul împotriva echipei noastre, ceea ce a enervat permanent, dar nu explică totuși înfrîngerea.

Golul a venit în momentul cînd apărarea noastră era epuizată de atîta muncă pentru stăvilirea atacurilor adverse. **A fost o învălmășeală în careul de 16 m, cînd Stafura și Melichar au tras pe rînd, iar Popovici și Smarandache au reușit să arunce mingea în afara careului. Gajdusek vede însă un culoar și cu șpițul trimite în colțul lung : este 1—0.**

Ultimele cinci minute ale meciului devin de-a dreptul penibile pentru adversarii noștri și gazdele întîlnirii. După gol (min. 85), la prima acțiune, mingea a ieșit din teren și a intrat sub banca rezervelor echipei cehoslovace, care nu vor s-o mai trimită în joc. Uifăleanu s-a dus să scoată mingea, însă a fost primit cu un pumn de către o rezervă a echipei cehoslovace. Jocul continuă cu duricități și, spre surprinderea noastră, atunci cînd ia sfîrșit și jucătorii români salută publicul, cîțiva indivizi intră pe teren și lovesc pe fotbaliștii noștri. Apoi aceeași rezervă care l-a lovit pe Uifăleanu l-a lovit și pe Ștefan.

Cu totul regretabilă această atitudine a gazdelor,

Modesto FERRARINI

Stadion Viktoria Zizkov ; **timp** friguros, ceață și burniță : **teren** alunecos cu gazon deteriorat ; **spectatori** — aproximativ 7 000. A marcat : **Gajdusek** (min. 85). **Raportul șuturilor la poartă** : 21—11 (pe spațiul porții : 13—6). **Raport de cornere** : 13—3.

CEHOSLOVACIA : Cervenăn — Varadin, Samek, Luza, Koubek, Paenenka, Gajdusek, Stafura, Melichar, Bichovski (Soukhanek), Albrecht.

ROMÂNIA : Ștefan 9 — Niculescu 8, Smarandache 8, Olteanu 8, Popovici 7, Sătmăreanu II 6, Simionaș 7, Uifăleanu 6, Kun 6 (min. 47 Bajnai 6), Broșovschi 6, Marcu 7.

A arbitrat foarte slab **M. KUSTON**, ajutat la linie de **Z. Stroclak** și **S. Stabik** (toți din Polonia).

CLASAMENTUL FINAL LA TINERET

1.	**Cehoslovacia**	4	2	2	0	8—4	6
2.	**România**	4	2	1	1	5—3	5
3.	**Finlanda**	4	0	1	3	4—10	1

CONCURS INTERNAȚIONAL DE JUDO LA TIMIȘOARA

Sala de lupte a Clubului C.F.R. din Timișoara a găzduit un turneu internațional de judo, individual, la care au participat sportivi din orașul Baja (Ungaria), Arad, Sibiu, Cluj și Timișoara. Pe primele locuri s-au clasat — la juniori : **St. Mureșan** (Vagonul Arad) — cat. 65 kg ; **A. Melinte** (Politehnica Timișoara) — cat. 75 kg, **A. Schiller** (Politehnica Timișoara) — cat. 85 kg. La seniori au cîștigat : **R. Varga** (Baja) — 63 kg ; **L. Nyirai** (Vagonul) — 70 kg ; **A. Gostian** (Politehnica Timișoara) — 80 kg ; **G. Marchiș** (Politehnica Timișoara) — 93 kg.

P. ARCAN — coresp. județean

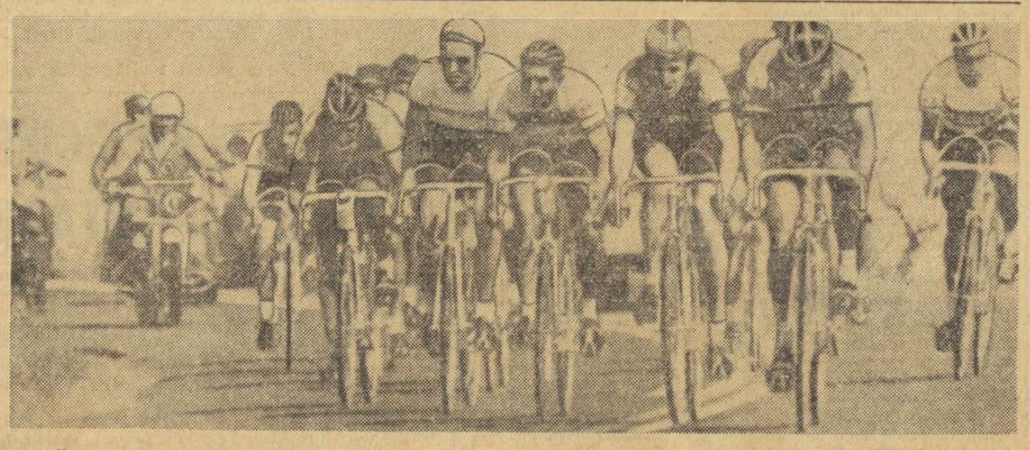

Etapa a 15-a a Turului ciclist al Mexicului a fost cîștigată de olandezul Fedor Den Hertog, care a parcurs 160 km în 4h21:11. În clasamentul general individual conduce italianul Mario Corti urmat la 38 sec de olandezul Den Hertog. Cubanezul Arencibia este la 5:54 de lider, iar Van Cautner (Belgia) la 6:34.
În foto : plutonul fruntașilor, în apropiere de capitala mexicană ; se disting (de la dreapta la stînga) Diaz, Sanchez, Corti, Martinez, Den Hertog, Estrada.
Telefoto : A.P.-AGERPRES

sportul în lume

ECHIPA SECUNDĂ DE BOX A ROMÂNIEI A ÎNTRECUT CU 6-5 REPREZENTATIVA R.D. GERMANE

BRAILA, 14 (prin telefon, de la trimisul nostru). — Localnicii, mari amatori de box, care au făcut neîncăpătoare Sala Sporturilor din localitate, au asistat la partide disputate, interesante, unele de un bun nivel tehnic, în întîlnirea de box dintre echipele României B și R. D. Germane.

Semimustele Boboc și Weinhold au oferit o întrecere dinamică, cu schimburi frumoase de lovituri, în care inițiativa a aparținut românului, declarat învingător la puncte. Mustele Nicolau și Blum au început încă din primele secunde să-și trimită o ploaie de lovituri. În repriza secundă, ambii sportivi au fost avertizați de arbitrul Chiriac pentru box neregulamentar. La un astfel de schimb de lovituri, lui Blum i s-au deschis ambele arcade, iar la începutul reprizei a III-a el a rămas în colț. Învingător prin abandon Nicolau. Brăileanul Ciocoi a încercat să obțină o victorie de prestigiu, dar a întîlnit în cocoșul Förster, campionul R.D.G., un boxer tehnic care a controlat lupta în permanență și a obținut decizia de învingător la puncte. Doar 20 secunde i-au fost necesare lui Nedelcea (pană) pentru a-l trimite de două ori la podea pe Warnke, Antrenorul Martin Neef, sesizînd situația dificilă în care se afla elevul său, l-a abandonat.

Dotat cu o rezistență ieșită din comun, semiușorul Fambach a suportat timp de 9 minute zeci de croșee și directe de stînga, expediate de brăileanul Gh. Ciochină, care a fost declarat învingător la puncte. Debutul la categoria ușoară al lui Pușcaș a fost de bun augur. Românul l-a învins prin abandon în prima repriză pe Roth, astfel că la jumătatea galei echipa noastră secundă conducea cu 5—1. Semimijlociul Hodoșan a pățit la fel ca Zilberman, adică nu s-a putut descurca în fața „încurcăreților" Weidner, care a obținut decizia de învingător la puncte. La mijlocie-mică, tînărul Mocanu a fost depășit categoric la puncte de campionul olimpic Wolke.

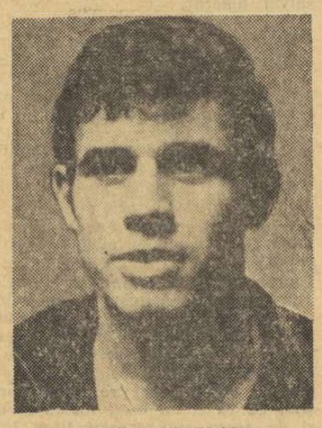

PAVEL NEDELCEA

Mijlociul Petrea a căutat timp de trei reprize lovitura decisivă care să-l facă out pe Brauske, dar cum nu a găsit-o, boxerul din R.D.G. a cîștigat la puncte. La categoria semigrea, Constantinescu a învins prin abandon în prima repriză pe Sachse, care și-a spart arcada la o ciocnire involuntară.

Penibilă a fost comportarea reprezentantului nostru la categoria grea, Dascălu, care, deși excelent dotat fizic, s-a dovedit fricos în fața lentului Limant. Acesta din urmă a obținut pe merit decizia de învingător la puncte. Astfel, victoria echipei secunde a României a fost obținută la limită cu 6—5.

Paul IOVAN

REZULTATE TEHNICE

Ștefan Boboc b. p. Horst Weinhold.
Ion Nicolau b. ab. 3 Rainer Blum.
Ionel Ciocoi p. p. **Ștefan Förster.**
Pavel Nedelcea b. ab. 1 Norbert Warnke.
Gheorghe Ciochină b. p. Peter Fambach.
Gheorghe Pușcaș b. ab. 1 Olaf Roth.
Ion Hodoșan p. p. **Manfred Weidner.**
Ion Mocanu p. p. **Manfred Wolke.**
Ion Petre p. p. **Hans-Joachim Brauske**
Marin Constantinescu b. ab. 1 Ottomar Sachse.
Ilie Dascălu p. p. **Dieter Limant.**

În meciul cu Iugoslavia

ȘAHIȘTII SOVIETICI ÎȘI MĂRESC AVANSUL

MOSCOVA, 14 (Agerpres). — După disputarea a cinci runde, în meciul internațional de șah dintre selecționatele URSS și Iugoslaviei, care se desfășoară la Erevan, scorul este favorabil șahiștilor sovietici cu 23½—11½ puncte (10 partide fiind întrerupte). În turul cinci, Gipslis l-a învins pe Marici, iar Beliavscki a cîștigat la Marianovici. S-au încheiat remiză partidele Vaganian — Bukici, Kuzmin — Matanovici, Kapengut — Minici și Arșak Petrosian — Barle.

TELEX

Concursul internațional de călărie de la Geneva a debutat cu o probă de obstacole în care victoria a revenit dublului campion olimpic, francezul Pierre Jonqueres d'Oriola, pe calul „Tobrnebride". Învingătorul a parcurs traseul în 73,3 și 0 puncte penalizare. Pe locul doi s-a clasat vest-germanul Gerd Wilfrang pe „Sieno" — 65,2 și 4 p.p., iar locul trei a fost ocupat de italianul Graziano Mancinelli pe „Ambasador" — 69,2 și 2 p.p.

■

La Tokio a început turneul preolimpic de handbal masculin. În primul joc, echipa Japoniei a învins cu scorul de 15—4 (8—1) echipa Israelului.

■

Echipa iugoslavă feminină de baschet Zdravie Leskovac și-a încheiat turneul în Bulgaria, jucînd la Ruse cu formația locală Dunav. Baschetbalistele bulgare au terminat învingătoare cu scorul de 85—63 (42—12).

■

Tradiționalul concurs de maraton de la Ujgorod (U.R.S.S.) a fost cîștigat anul acesta de Suleiman Ahtiam, cronometrat pe clasica distanță de 42,195 km cu timpul de 2h 21:26,6. Printre cei 64 de atleți care au terminat cursa s-a numărat și veteranul Iuri Ceaikovski, în vîrstă de 58 de ani.

■

Echipa de hochei pe gheață a Japoniei, aflată în turneu în U.R.S.S., a susținut două întîlniri cu formația TSKA Habarovsk, care activează în divizia secundă a campionatului unional. Hocheiștii sovietici au terminat învingători în ambele partide cu scorul de 11—4 și, respectiv 13—4.

■

Meciul de box dintre „grelii" Floyd Paterson (S.U.A.) și argentinianul Oscu Ringo Bonavena, care urma să se dispute la 7 decembrie la „Madison Square Garden", a fost amînat. Bonavena a anunțat, pentru a treia oară, că este accidentat.

■

Rod Laver și-a consolidat poziția de lider în campionatul mondial al tenismanilor profesioniști, cîștigînd turneul de la Bologna. El l-a învins în finală pe Arthur Ashe cu 6—3, 6—4, 6—4. În semifinale s-au înregistrat rezultatele : Laver — Pasarell 4—6, 6—0, 6—3, 6—7, 7—6 ; Ashe — Rosewall 6—4, 6—3, 6—4.

■

Echipa masculină de volei T.S.C. Berlin, aflată în turneu în Polonia, a evoluat la Varșovia în compania unei selecționate locale. Victoria a revenit gazdelor cu scorul de 3—1 (3—15, 15—10, 15—13, 15—13)

■

În cadrul antrenamentelor lotului de schi al Franței, care se desfășoară în stațiunea de sporturi Tignes (Savoia), cunoscuta campioană Françoise Macchi s-a accidentat, suferind o fractură la mîna dreaptă. Macchi a devenit indisponibilă pentru 30 de zile.

■

Selecționatele de schi (fond) ale Cehoslovaciei au plecat să se pregătească în Suedia și Norvegia la Kiruna și respectiv Rovaniemi. Lotul cuprinde 20 de fondiști și fondiste și are în componență, printre alții, pe Julius Laptak, Alena Bartosova, Milena Cilerova etc.

„TROFEUL CARPAȚI" LA HANDBAL MASCULIN

(Urmare din pag. 1)

Karalici 1, Lazarevici 4, Horvath 3, Pokrajac 1 — pentru Iugoslavia.

Au arbitrat : **O. Olson** și **G. Lundin** (Suedia).

R.F. A GERMANIEI — UNGARIA 19—19 (10—12). Extraordinară partidă ! Un meci de mare luptă, în care rezultatul final a fost decis în ultimele secunde prin transformarea unei aruncări de la 7 m de către Marossi. Cei aproape 3 000 de spectatori, care au umplut pînă la refuz tribuna Sălii sporturilor, au asistat la unul dintre cele mai bune meciuri ale turneului, în care au abundat fazele rapide, iar răsturnările de scor au devenit o... obișnuință. Echipa Ungariei a luat un start puternic și în min. 4 conducea cu 4—0. În continuare, handbaliștii maghiari reușesc să-și impună tactica de joc și în min. 21 își mențin încă avansul : 10—6. Încet, încet, selecționata R.F. a Germaniei revine și în min. 34 obține egalarea : 13—13. De aici încolo, inițiativa aparține handbaliștilor vest-germani care conduc în min. 41 cu 15—13, în min. 46 cu 16—15, în min. 55 cu 18—17 și în min. 59 cu 19—18. Echipa Ungariei face o adevărată cursă de urmărire și obține de fiecare dată egalarea. Meciul se încheie cu un rezultat de egalitate, deși repriza a doua a aparținut în întregime echipei R.F. a Germaniei. Socotind însă că în prima parte a întîlnirii au dominat handbaliștii maghiari, putem spune că rezultatul final este echitabil.

Au marcat : **Schmidt 8, Braun 1, Feldhoff 1, Finkelmann 1, Görtz 2, Spengler 2, Wehnert 2, Lange 1, Brand 1** — pentru R.F. a Germaniei, **Kalo 1, Varga 6, Marossi 6, Vass 3, Simo 2, Klein 1** — pentru Ungaria.

Au arbitrat : **Varac Pelenghian** și **Vladimir Cojocaru** (România).

NORVEGIA — ROMÂNIA B 20—12 (12—3). Scorul cu care s-a încheiat meciul ne scutește de prea multe comentarii, el reflectînd fidel diferența de valoare care a existat în timpul celor 60 de minute de joc între cele două combatante. Victoria clară a norvegienilor a fost facilitată și de comportarea total nesatisfăcătoare a selecționatei noastre secunde care, în această ultimă întîlnire, a comis nenumărate erori de ordin tehnic și tactic. De asemenea, o mare greșeală a constituit-o și faptul că handbaliștii români au acceptat angajamentul fizic, deoarece era evident pentru toată lumea că diferența de gabarit era în favoarea partenerilor lor.

Fără să forțeze prea mult, echipa Norvegiei s-a impus categoric, a dominat partida de la un capăt la celălalt.

Au marcat : **I. Hansen 3, Reinertsen 4, Ankre 5, T. Hansen 2, Tyrdal 3, Urdal 1, Cappelen 2** — pentru Norvegia, **Popescu 4, Licu 3, Odaie 1, Cirlan 3, Hornea 1** — pentru România B.

Au arbitrat **H. J. Bertschinger** și **Kurț Gabriel** (Elveția).

SPANIA — FRANȚA 23—17 (11—9). Spaniolii au jucat excelent în acest meci, rapid, cu finalizări variate, atenți și agresivi în apărare. Ei au dominat copios începutul și sfîrșitul meciului, conducînd în min 15 cu 8—2 și în min 56 cu 22—16. Francezii au reușit să se apropie amenințător o singură dată : în min 22 cînd scorul a devenit 8—9. La începutul reprizei a doua, jocul a fost o scurtă perioadă de timp echilibrat, apoi handbaliștii iberici s-au detașat irezistibil. A fost o partidă plăcută, de luptă, cu faze frumoase — deseori subliniate de aplauzele publicului.

Au marcat : **De Andres 6, Morales 6, Asensi 3, Balenciaga 2, Cuesta 2, Altisen 2, Labaca 1, Guerra 1** — pentru Spania, **A. Sellenet 3, Lelarge 3, Perronet 3, Aggoune 2, Taillefer 2, Petit 2, Thierry 1, Nita 1** — pentru Franța.

Au arbitrat : **Pandele Cirligeanu** și **Vasile Sidea** (România).

PREMIANȚII „TROFEULUI CARPAȚI"

- **„Trofeul Carpați"** — echipei **IUGOSLAVIEI,** clasată pe locul I
- **„Cupa fair-play"** — echipei **FRANȚEI**
- **„Cupa pentru cel mai bun jucător"** — **GAVRILA KICSID** (România)
- **„Cupa pentru cel mai eficace jucător"** (golgeter) — **HANS SCHMIDT** (R. F. a Germaniei)
- **„Cupa pentru cel mai bun portar"** — **JOZSEF HORVATH** (Ungaria)
- **„Cupa C.J.E.F.S. Galați"** — echipei **NORVEGIEI,** clasată pe locul I în grupa a II-a
- **„Cupa pentru cel mai eficace atac"** — echipei **IUGOSLAVIEI** (50 de goluri).

ȘI TOTUȘI, ȘTIINȚA PETROȘANI ÎNCHEIE ÎN FRUNTE TURUL CAMPIONATULUI DE RUGBY

Turul campionatului diviziei A de rugby s-a încheiat cu o veritabilă lovitură de teatru : Știința Petroșani a întrecut, în ultima etapă, pe Grivița Roșie, pe terenul acesteia, devenind campioană de toamnă ! Aceasta întrucît la egalitate de puncte (28), principalul criteriu de departajare îl constituie victoria directă... Etapa a XI-a a consemnat și un alt rezultat-surpriză : victoria Politehnicii Iași, acasă, asupra lui Dinamo, care în acest fel pierde contactul cu plutonul echipelor fruntașe. În rest, rezultate normale, scorul etapei înregistrîndu-l Universitatea în fața Rulmentului. Iată, însă, relatările redactorilor și corespondenților noștri despre desfășurarea partidelor etapei a XI-a.

Aproape incredibil : în minutul 19 la București în fieful rugbyștilor de la Grivița Roșie, echipa studenților de la Institutul de Mine din Petroșani conducea cu 7—0 !... Acest avantaj destul de net a fost rezultatul unei dominări copioase a Științei, care nu s-a lăsat nici o clipă timorată de cartea de vizită a formației gazdă. Oaspeții au atacat de la primul fluier al arbitrului Ștefan Constantinescu, au acționat cu multă fermitate în grămezi, s-au „bătut" pentru fiecare minge din margine, sufocîndu-și adversarii : **Ceea ce a favorizat supervitalitatea echipei studențești a fost și prezența în apărare a unui jucător într-o formă excepțională, și anume Bucoș, care ne-a amintit, în repetate rînduri, de Alexandru Penciu. Într-adevăr, apărătorul buturilor Științei a acționat fără greșeală, a avut o excelentă prizã la baloane și a apărut — nu o dată — printre atacanții echipei sale. Bucoș a fost de departe cel ma bun om de pe teren. Este o observație plină de optimism, acum în perioada preparativelor pentru meciurile cu Polonia și Franța. Fiindcă prezența lui Bucoș în națională se impune.**

Grivița Roșie, uluită pur și simplu de ieșirea în care a debutat meciul n-a putut, în ciuda experienței multora dintre jucătorii ei, să echilibreze raportul de forțe. A făcut-o după pauză, scurte perioade, cînd a și redus din handicap. Echipa gazdă a încercat să întoarcă rezultatul în favoarea ei, posibilitate care însă i-a scăpat printre degete, în condițiile în care o serie de lovituri de pedeapsă au fost ratate : Simion — min. 14 și Țibuleac — min. 16, 25 și 52. Grivița Roșie a pierdut o nouă ocazie de a modifica scorul, prin Leșan, care a trimis prea puternic balonul din apropierea „22"-lui advers, astfel că Balcan, venit la recepție, nu l-a mai putut valorifica. Faza s-a petrecut cu 10 minute înainte de fluierul final...

Scorul l-a deschis Bucoș, care s-a dovedit și de data aceasta un excelent transformer al loviturilor de pedeapsă. Apoi Fălcușanu, complet liber a sprintat către buturile adverse cu un balon plecat de la Oblemenco. Apărătorii Griviței n-au pus probabil mare preț pe posibilitatea acestui foarte tînăr jucător-aripă al Științei de a realiza lăsîndu-i, inadmisibil, un mare spațiu de acțiune. După pauză, Simion și Țibuleac au reușit să transforme cîte o lovitură de pedeapsă, din poziții destul de incomode. Oricum, mult mai incomode în raport cu altele, ratate...

Victoria Științei este pe deplin meritată. Ea confirmă alte succese anterioare în fața unor echipe din primul eșalon al rugbyului nostru, Dinamo și Steaua. Întreaga echipă, precum și antrenorul Teodor Rădulescu, merită sincere felicitări !

Tiberiu STAMA

În deschidere pe Parcul copilului, **Steaua** a dispus de **Sportul studențesc** la un scor care nu reflectă fidel raportul de forțe de pe teren. Studenții au dominat insistent în prima repriză, în ciuda faptului că au fost conduși, prin „essai"-ul realizat de Enache. Abia după cel de-al doilea „essai" al Stelei, autor — același Enache (transformat de Durbac). Sportul va ceda treptat ritmul, iar Steaua va prelua inițiativa. Aproape de finalul partidei. Durbac va stabili scorul final printr-o lovitură de pedeapsă. A condus bine P. d'Ecclessis

VICTORIE MUNCITĂ A ECHIPEI POLITEHNICA. La Iași „Poli" a furnizat o altă surpriză a etapei, întrecînd pe Dinamo. A fost un joc plăcut, în care XV-le studențesc a acționat cu multe baloane la mînă. Dinamo a fost mai activă în grămezi dar linia sa de treisferturi n-a reușit să valorifice baloanele cîștigate. Din min. 70, jucătorii Dărăban și Pandele au fost eliminați, la o busculadă în care s-a accidentat... N. Drobotă. Realizatori : Motrescu-„essai" și Gall-o transf., o lov. ped. și un drop, respectiv Nica — trei lov. ped. Arbitrul Al. Lemneanu a greșit tolerînd neregularitățile celor doi jucători eliminați „evidențiați" prin nervi și înainte de minutul 70...

(D. Diaconescu, coresp. princip.)

ECHIPELE S-AU DOVEDIT A FI LA ÎNĂLȚIME ! În ciuda terenului desfundat, acoperit în parte de apă, Farul și Gloria au furnizat un meci bun. Cu un plus de omogenitate, echipa gazdă s-a desprins în cîștigătoare într-un meci care s-a menținut sub semnul egalității. Au înscris : Celea — lov. ped., Dobre — „essai" transf. de Zamfirescu, respectiv Filip — „essai". A arbitrat bine Sergiu Dragomirescu

(Cornel Popa, coresp. princip.)

UN JOC BUN, ÎN VITEZĂ, CU MULTE ACȚIUNI CURSIVE. Așa poate fi caracterizat meciul de la Timișoara dintre „U" și Rulmentul. Asa cum dovedește și scorul echipa gazdă a avut permanent inițiativa. Punctele au fost marcate de Ene și Răscanu — cîte un „essai". Iacob — lov. ped. și transf. și Duță — drop și transf. A condus corect Ștefan Cristea. **(Petru Arcan,** coresp.

DERBYUL CODAȘELOR A REVENIT ECHIPEI GAZDĂ. Cu o precizare absolut necesară : pe merit. Sibienii s-au acomodat mai bine condițiilor de joc (frig și teren moale). Realizatori : Ionită — „essai" și Țopa — lov. ped., respectiv Cordoș — lov ped. A arbitrat satisfăcător René Chiriac **(Iancu BOȚOCAN** coresp.).

Rezultate tehnice : Grivița Roșie — Știința Petroșani 6—7 (0—7), Steaua — Sportul studențesc 13—0 (4—0), Politehnica Iași — Dinamo 12—9 (6—0), Farul Constanța — Gloria 9—4 (9—0), „U" Timișoara — Rulmentul Bîrlad 18—0 (9—0), C.S.M. Sibiu — Agronomia Cluj 7—3 (3—3).

CLASAMENT

1.	**Știința Petroșani**	11	8	1	2	73- 44	28
2.	**Grivița Roșie**	11	7	3	1	183- 74	28
3.	**„U" Timișoara**	11	8	0	3	131- 76	27
4.	**Steaua**	11	6	2	3	165- 88	25
5.	**Dinamo**	11	6	2	3	118- 64	25
6.	**Rulmentul**	11	5	1	5	87-103	22
7.	**Farul**	11	5	0	6	77-133	21
8.	**Politehnica**	11	5	0	6	88- 97	21
9.	**Gloria**	11	3	1	7	67-145	18
10.	**C.S.M. Sibiu**	11	3	1	7	74- 90	18
11.	**Sportul studențesc**	11	2	1	8	71-138	16
12.	**Agronomia**	11	2	0	9	63-145	15

SUZANA MAKAI conduce în campionatul feminin de șah

BRAȘOV, 14 (prin telefon, de la corespondentul nostru). Runda a VII-a a campionatului național feminin de șah, disputată duminică seara, a fost dominată de jucătoarele cu piesele albe, nu mai puțin de șase partide încheindu-se cu victoria lor.

Iată rezultatele înregistrate : Margareta Teodorescu — Veturia Simu 1—0, Margareta Juncu — Vera Zsigmond 1—0, Elisabeta Polihroniade — Lia Bogdan 1—0, Elena Rădăcină — Anca Gheorghe 1—0, Adela Gesticone — Emilia Chiș 1—0, Gertrude Baumstarck — Eleonora Gogîlea 1—0. În singura partidă decisă cu negrele, Suzana Makai a cîștigat la Ioana Miroslav, iar partida dintre Rene Fărcaș și Maria Pogorevici s-a întrerupt. Întrerupta din runda a 5-a dintre Ioana Miroslav și Vera Zsigmond s-a încheiat remiză.

După 7 runde, în clasament conduce Suzana Makai cu 6 puncte, urmată de Margareta Juncu 5½ (1), Elisabeta Polihroniade 5 (1), Gertrude Baumstarck 5 etc.

Astăzi se joacă runda a VIII-a, marți fiind zi de repaus.

Carol GRUIA

FOTBAL meridiane

CAMPIONATE... CAMPIONATE...

ANGLIA : Tottenham învinsă de lider

Etapa a XVII-a din campionatul Angliei a programat la Manchester întîlnirea dintre fruntașa clasamentului, Manchester United, și a șaptea clasată, Tottenham Hotspur. În fața celor 50 000 de spectatori, gazdele au obținut o victorie meritată 3—1 (3—0), consolidîndu-și poziția în clasament. „Veteranul" Denis Law a făcut o partidă excelentă, marcînd două goluri, iar al treilea a fost înscris de McIlroy. Pentru Tottenham autorul golului de onoare a fost Martin Chivers.

Celelalte rezultate : Arsenal — Manchester City 1—2, Crystal Palace — Ipswich Town 1—1, Everton —Liverpool 1—0, Huddersfield—West Ham United 1—0, Leicester City — Newcastle United 3—0, Nottingham Forrest — West Bromwich Albion — 4—1, Sheffield United — Coventry City 2—0, Southampton — Leeds United 2—1, Stoke City — Chelsea 0—1, Wolverhampton Wanderers — Derby County 2—1.

Primele în clasament sînt :

1.	**Manchester United**	17	11	4	2	35-18	26
2.	**Derby County**	17	8	7	2	28-13	23
3.	**Manchester City**	17	9	5	3	30-17	23

Tottenham Hotspur ocupă locul 7, cu 19 puncte din 16 jocuri (golaveraj 32—21).

R. F. a GERMANIEI : Bayern München la prima înfrîngere

Schimabare de lider în campionatul vest-german, după etapa a XV-a. Bayern München în deplasare a fost învinsă cu 3—2 de Eintracht Frankfurt și a cedat locul echipei Schalke 04 din Gelsenkirchen, care a dispus pe teren propriu de V.f.L. Bochum cu 4—1. Gerd Müller a marcat de două ori pentru Bayern, dar gazdele au obținut pînă la urmă victoria prin punctele înscrise de Parits, Holzenbein și Lutz. Borussia Mönchengladbach — fără internaționalii Vogts, Netzer, Bleidick — a pierdut cu 2—1 la Braunschweig, dar continuă să ocupe locul 3. Alte rezultate : Borussia Dortmund—VfB Sttugart 0 - 4, M.S.V. Duisburg-Hamburger SV 2—4, Fortuna Düsseldorf — Arminia Bielefeld 3—2, F.C. Köln — Hannover 96 3—1, Hertha — Kaiserslautern 2—1, Werder Bremen—Rot Weiss Oberhausen 4—0. Primele clasate :

1.	**Schalke 04**	15	11	2	2	35-14	24
2.	**Bayern München**	15	9	5	1	36-16	23
3.	**Bor. Mönchengladbach**	15	9	2	4	40-15	20

În clasamentul golgeterilor : Müller (Bayern München) 13 goluri ; Heykes (Bor. Mönchengladbach) 11 g ; Fischer (Schalke 04) 10 g etc.

J. NEUSSER

IUGOSLAVIA : Fruntașele învinse

Etapa a 13-a a campionatului iugoslav de fotbal consemnează surprinzătoarele înfrîngeri ale fruntașelor Vojvodina și Partizan Belgrad, care au pierdut în fața unor echipe mult mai slab clasate : Iată scorurile : Sutjeska — Partizan 2—1 și Olimpija — Vojvodina 2—1. În rest rezultate scontate : Hajduk — Borac 2—1 ; Sarajevo — Celik 2—0, Dinamo — Radnicikj Niș 5—2 ; Steaua roșie — Sloboda 2—0 ; Vardar — Maribor 1—0 ; O.F.K. — Radnicikj Kragueveț 0—0 ; Velej — Zeleznicear 0—0. Primele clasate :

1.	**Steaua roșie**	13	8	4	1	22- 5	20
2.	**Zeleznicear**	13	7	4	2	21- 9	18
3.	**O.F.K.**	13	7	3	3	18-11	16
4.	**Vojvodina**	13	5	6	2	17-12	16

ITALIA : Juventus a trecut în fruntea clasamentului

Etapa a VI-a a campionatului italian a adus un nou lider : Juventus. Echipa din Torino a jucat excelent la Bologna și a cîștigat meciul cu 2—1 în timp ce echipele din Milano (Internazionale și Milan) nu au reușit decît scoruri egale. În urma acestor rezultate, Juventus trece în fruntea clasamentului. Iată rezultatele și autorii golurilor :

Lanerossi Vicenza — Atalanta 3—1 (Faloppa, Poli, Ciccolo, respectiv Bianchi) ; *Bologna — Juventus* 1—2 (Savoldi, respectiv Bettega și Capello) ; *Mantova — Catanzaro* 1—1 (Maddé din 11 m pentru gazde, respectiv Spelta) ; *Milan — Cagliari* 0—0 ; *Napoli — Inter* 0—0, *Torino — Sampdoria* 2—0 (Agroppi și Sala) ; *Varese — Roma* 1—3 (Petrini respectiv Zigoni 2 și Petrelli) ; *Verona — Fiorentina* 0—0.

1.	**Juventus**	6	5	0	1	13-6	10
2.	**Internazionale**	6	4	1	1	11-4	9
3.	**Milan**	6	4	1	1	8-4	9

În clasamentul golgeterilor conduce *Bettega* (Juventus) cu 5 goluri urmat de *Boninsegna* (Inter) 4 g etc.

Start în preliminariile C. M.

MALTA — UNGARIA 0-2

Cu meciul dintre reprezentativele Maltei și Ungariei a fost inaugurată noua ediție a preliminariilor campionatului mondial de fotbal, al cărui turneu final se va desfășura în 1974, în R.F. a Germaniei.

BENE — autorul celor două goluri în meciul cu Malta

Jucînd în deplasare, cu selecționata malteză, fotbaliștii maghiari au cîștigat cu scorul de 2—0 (1—0), prin golurile marcate de *Bene* (min. 3 și min. 46).

În aceeași grupă (a I-a) a preliminariilor zonei europene, mai fac parte reprezentativele Suediei și Austriei.

Albania — Turcia 3-0

În preliminariile campionatului european (grupa a VIII-a), ieri la Tirana, reprezentativa Albaniei a dispus de Turcia cu 3—0 (1—0). Rezultatul nu afectează însă poziția primelor clasate. Iată clasamentul grupei a VIII-a, înaintea ultimelor două întîlniri (R.F.G. — Polonia, 17 noiembrie și Turcia — Polonia, 5 decembrie) :

1.	**R.F. a Germaniei**	5	4	1	0	10-2	9
2.	**Polonia**	4	2	1	1	9-5	5
3.	**Albania**	6	1	1	4	5-9	3
4.	**Turcia**	5	1	1	3	4-12	3

● Miercuri, la Aberdeen, echipa Juventus susține meciul retur din „Cupa U.E.F.A." (din 16-imile de finală) cu echipa locală. În primul joc, Juventus a cîștigat cu 2—0.

● Echipele Australiei și Israelului s-au întîlnit din nou la Sydney. Fotbaliștii australieni au obținut victoria cu scorul de 1—0 (1—0).

● Echipa Zaria Vorosilovgrad și-a început turneul în Birmania, jucînd la Rangoon cu selecționata țării gazdă. Fotbaliștii sovietici au obținut victoria cu scorul de 3—1 (1—0).

Redacția și administrația : București, str. Vasile Conta nr. 16 ; telefoane : centrală 11.10.05, secția corespondenți 11.51.09, interurban 12 și 286 ; telex : sportrom buc. 180, Tiparul „I. P. Informația", București 40368

PROLETARI DIN TOATE TĂRILE, UNIȚI-VĂ!

Sportul

ZIAR AL CONSILIULUI NATIONAL PENTRU EDUCATIE FIZICA ȘI SPORT

ANUL XXVII — Nr. 6878 | 4 PAGINI 30 BANI | Marți 16 noiembrie 1971

VOM DA VIAȚĂ STRĂLUCITULUI PROGRAM DE PERFECȚIONARE ETICĂ ȘI SPIRITUALĂ A OMULUI!

ÎNVĂȚĂM TINERETUL SĂ MUNCEASCĂ DISCIPLINAT ȘI CONȘTIENT, CU PASIUNE

Expunerea tovarășului **NICOLAE CEAUȘESCU** la recenta Plenară a C.C. al P.C.R. constituie o strălucită analiză, de mare însemnătate principială și practică, a activității politico-ideologice și cultural-educative din țara noastră. Ea reprezintă un veritabil cod al comportării în viață, un îndemn înflăcărat la cinste, muncă entuziastă, atitudine civică, responsabilitate. Partidul nostru consideră munca drept factorul esențial al progresului, destinat să ridice conștiința oamenilor pe culmile cele mai înalte. A învăța să muncim conștient și disciplinat, cu pasiune, iată prețiosul îndemn ce se

IOAN NENCIU
secretarul Comitetului de partid al Uzinei Autobuzul

(Continuare în pag. a 2-a)

EXEMPLUL BIATLONIȘTILOR

Poiana Brașov se află la momentul echivoc în care două anotimpuri — toamna și iarna — își dau mîna peste universul montan fără ca opțiunile să fie definitive. Jos, în Poiană, pete de zăpadă stropesc verdele gazonului și arama pădurilor, iar sus, pe Postăvarul, pete brune sau verzui încă mai înviorează albul imaculat.

În acest decor, un colectiv de sportivi — lotul olimpic de biatlon își desăvîrșește pregătirea pentru marile confruntări de la Sapporo.

Biatliniștii sînt sportivi harnici și conștiincioși. I-am vizitat din nou spre a le înregistra evoluția. I-am găsit într-o după-amiază tîrzie la sfîrșitul a două antrenamente grele: unul dimineață (25 km alergare pe zăpadă, distanță fragmentată de intensități și ritmuri diferite, și controlată de precizia tragerilor la țintă), altul după-amiază, o ședință de gimnastică, musculație și fortificare. Se părea că efortul nu-i atinsese, deși era enorm. Erau proaspeți, vii și activi atît la terminarea antrenamentului, cît și — cîteva ore mai tîrziu — la o consfătuire consacrată studiului și discutării recentelor Documente ale Plenarei Comitetului Central al P.C.R.

Biatliniștii — în marea lor majoritate muncitori, un colectiv dinamic și combativ — nu puteau rămîne indiferenți la ampla dezbatere a acestui strălucit program de perfecționare a muncii politice și ideologice trasat de partid. În cuvinte simple, puține, dar pornite din inimă, ei și-au exprimat deplina lor aderiune la Documente și hotărîrea de a le răspunde nu prin vorbe, ci prin fapte, ceea ce de altfel fac cotidian, urmînd un program care, prin asprimea și intransigența sa, devine un eficient mijloc de educație. Biatliniștii l-au acceptat în mod deliberat și i se supun cu fidelitate. Privind lucrurile de pe treapta superioară a conștiinței, totul pare logic, firesc și necesar, chiar dacă trupurile ezită uneori, se clatină sau tremură de efort. Slăbiciunile vor fi învinse! Voința sportivilor se simte fortificată de îndemnurile Documentelor, de aderiunile exprimate de oameni diferiți ca profesiune și pregătire, dar animați de aceeași dorință de a sluji cu credință și devotament cauza poporului și a partidului.

În afara pregătirii propriu-zise, biatliniștii, mobilizați de ideea responsabilității crescute, se pregătesc zilnic ca oameni, ca militanți, stimulați de exemplele colective. Am putea aminti de programul de cunoaștere a evenimentelor interne și internaționale, a politicii partidului, a succeselor în producție, de vizitele la uzina Tractorul, informările despre viața economică, politică și socială a Japoniei. Zilnic, singuri și fără autor, își rezolvă complicatele și adeseori dificilele probleme ale pregătirii: amenajarea pîrtiei, a poligonului, transportul armelor, panourilor și discurilor, lipitul țintelor, amenajarea liniilor de tragere etc. E greu, dar o fac bucuroși, cu demnitate și mîndrie, adăugînd modesta lor contribuție sportivă la imensul efort creator al poporului.

Mihai BÎRA

O PROPAGANDĂ SPORTIVĂ MAI VARIATĂ ȘI MAI EFICIENTĂ!

Consfătuire cu activiștii consiliilor județene pentru educație fizică și sport care răspund de acest resort

În zilele de 13—14 noiembrie a avut loc, la sediul Consiliului Național pentru Educație Fizică și Sport, consfătuirea de lucru a președinților comisiilor de educație și propagandă din cadrul consiliilor județene pentru educație fizică și sport.

Cu această ocazie, tov. conf. dr. *Emil Ghibu*, vicepreședinte al C.N.E.F.S., a prezentat principalele sarcini ale mișcării de educație fizică și sport din țara noastră, în etapa actuală, iar tov. conf. prof. dr. *Leon Teodorescu*, vicepreședinte al C.N.E.F.S., a vorbit despre sarcinile, formele, mijloacele și metodele propagandei sportive, în lumina documentelor de partid.

În cadrul discuțiilor, participanții au făcut un util schimb de experiență, arătînd mijloace și forme utilizate pe plan județean în activitatea de propagandă.

În încheierea consfătuirii, s-au subliniat principalele direcții ale activității de propagandă în domeniul educației fizice și sportului, accentuîndu-se asupra diversificării acestei activități și sporirii eficienței ei.

Cam așa au arătat mereu apărătorii cehoslovaci în fața lui Dobrin: cu tot marcajul și cu toate eforturile lor. E una din fazele de la sfîrșitul partidei, cînd al treilea gol să se nască. *Foto: DRAGOȘ NEAGU*

În dificila confruntare din prima grupă preliminară a campionatului european

ECHIPA NOASTRĂ ARE ACUM SUPORTUL ȘI FORȚA NECESARE TRECERII ULTIMULUI OBSTACOL: „ȚARA GALILOR"

Similitudinea cu toamna lui '69 se impune de la sine. Și n-am putea spune că ne deranjează repetarea istoriei: atunci, ca și acum, două meciuri consecutive pe teren propriu urmau să decidă calificarea reprezentativei României în faza finală a celor mai importante competiții dedicate echipelor naționale, campionatul mondial și cel european. Atunci — Portugalia și Grecia, acum — Cehoslovacia și Țara Galilor. Două amendamente reclamă, însă, această comparație. **Primo:** în 1969 încercom să învingem, înainte de toate, forța de inerție manifestată pe planuri diverse în fotbalul autohton și care ani de-a rîndul i-a împiedicat pe jucătorii noștri fruntași să depășească fazele preliminare ale marilor competiții internaționale; în această toamnă — mai bogată ca oricînd — precedentului creat prin pătrunderea reprezentativei României printre primele 16 echipe din lume, i se adaugă calificarea, inedită în istoria fotbalului nostru, a trei echipe de club (din patru înscrise inițial) în turul III al competițiilor continentale. **Secundo:** acum doi ani, după victoria la limită asupra Portugaliei, tricolorilor le era suficient un „egal" în ultimul meci, cu Grecia, pentru a participa la C.M. din Mexic; la 24 noiembrie, în partida cu Țara Galilor, reprezentanții noștri vor trebui să dobîndească ambele puncte (indiferent de scor) pentru a se califica, la golaveraj, în dauna Cehoslovaciei, în sferturile de finală ale campionatului european.

Miza, deci, are în actualul context un punct în plus, la propriu și la figurat. Resursele pe care tricolorii ni le-au demonstrat, cu prisosință, în meciul de duminică cu Cehoslovacia, cînd victoria, departe de a fi întîmplătoare, a încununat luciditatea, brănită din dăruire deplină, arată că miza nu poate fi un obstacol insurmontabil. A existat înainte de meci un consens unanim asupra dificultății acestuia. Ca niciodată parcă, nimeni nu se mai hrănea cu dulci iluzii, dar nici panica n-a mai șubrezit construcția echipei ce se ridica cu greu (accidentări, neprevăzutul ieșirii din formă și al gripei, oboseala). Și desfășurarea partidei — prin loviturile ei de teatru, prin șocurile psihologice ce le-au urmat, dar și prin epicul acțiunilor colective de depășire a lor, de către echipă și public — avea să confirme în nouăzeci de minute, zilele anterioare, de neliniște.

Am avut un asemenea „ce" în plus, un dat moral de echilibru. Ceea ce nu-i puțin. Dar, în teren, superioritatea națională a României a fost exprimată, decisiv și direct, prin mijloace fotbalistice propriu-zise. La loc de cinste trebuie să situăm **omogenitatea** echipei, în pofida faptului că față de ultimele sale evoluții reapăreau trei noi jucători, fundașul **Deleanu**, mijlocașul **Anca**, înaintașul **Dobrin** (fiecare compartiment fusese, deci, supus modificărilor). Și pe ce posturi? Fundașul dinamovist în fața unei extreme (B. Vesely) foarte rapide și percutante, „focos" al contraatacului, dublată în aceeași zo-

Paul SLĂVESCU

(Continuare în pag. a 4-a)

Tricolorii se reîntîlnesc joi

Duminică seara, la hotelul Athenée Palace, Federația română de fotbal a oferit un cocktail la care au luat parte dl. **G. Wiederkehr**, președintele U.E.F.A., arbitrii meciului, conducători ai federațiilor de fotbal din România și Cehoslovacia, antrenorii și jucătorii celor două formații. După ce au ciocnit un pahar de vin, bere sau Pepsi în cinstea prețioasei lor victorii, **fotbaliștii din lotul național al României și-au spus la revedere și au plecat spre casele lor. Și-au dat, însă, întîlnire pentru joi, 18 noiembrie, cînd antrenorul Angelo Niculescu i-a convocat la sediul federației, în vederea pregătirii meciului cu Țara Galilor.**

★

Ieri dimineață, antrenorul Angelo Niculescu ne-a comunicat programul viitoarelor pregătiri ale tricolorilor.

După întîlnirea de joi, ora 12, selecționabilii se vor deplasa la Snagov, în liniștea locurilor unde au pregătit și meciul de duminică și unde vor efectua antrenamente zilnice.

Lotul va avea aceeași componență. Adică: portari — RĂDUCANU și GHIȚĂ; fundași — SĂTMĂREANU, LUPESCU, DINU, DELEANU, VLAD, MOCANU; mijlocași — DUMITRU, RADU NUNWEILLER, ANCA, VIGU; înaintași — LUCESCU, DEMBROVSCHI, DOBRIN, IORDĂNESCU, DOMIDE, NEAGU și NĂSTASE.

Ținînd seamă de faptul că simbăta, la verificarea pe care a făcut-o, internaționalul Dumitru se simțea mai bine, și că în zilele următoare va continua cu aceeași rigoare tratamentul pentru înlăturarea traumatismului suferit la genunchi, se așteaptă ca de joi el să ia parte efectiv la pregătirile lotului, pentru a fi apt la meciul cu Țara Galilor.

Cum U.T.A. va simți nevoia folosirii lui Domide în meciul cu Vitoria Setubal, care se va desfășura la Arad, în aceeași zi, antrenorii lotului îl vor lăsa, probabil, la echipa sa de club.

Duminică, pe terenul de la Snagov, tricolorii vor susține un meci de verificare cu echipa de tineret-rezerve a Petrolului. Ora de disputare, aceeași cu a jocului cu Țara Galilor, probabil 14.

Există unele păreri ca întîlnirea cu galezii să se dispute la ora 16.30, în nocturnă, pentru a se da posibilitatea iubitorilor fotbalului din orașele mai apropiate Capitalei, să vină la meci. Rămîne să fie consultați și jucătorii, după care se va lua o hotărîre definitivă.

Lotul de hochei al României, după un antrenament, pe patinoarul „23 August"

LOTUL NAȚIONAL DE HOCHEI ÎN R.P. CHINEZĂ

În cadrul programului de pregătire pentru campionatul mondial (Grupa B — martie 1972, la București), lotul național de hochei pleacă astăzi în R.P. Chineză, pentru un turneu de cinci jocuri (la Pekin și în alte orașe).

După cum se știe, echipa R.P. Chineze va participa anul viitor la întrecerile grupei C a C.M. programate la Miercurea Ciuc.

Fac deplasarea următorii: *Dumitraș, Crișan, (portari), Varga, Ioriță, Făgăraș, Tureanu, P. Șgincă, Fl. Șgincă (fundași), Pană. Hufanu, Bașa, Gheorghiu, Calamar, Ștefanov. G. Szabo, Fodorea, Herghelegiu, Bardaș, Axinte, Costea (înaintași).* Lotul va fi însoțit de antrenorii M. Flamaropol și Z. Czaka, medicul V. Ignat, secretarul general al F.R.H., V. Militaru. Conducătorul delegației este I. Păun, șeful secției relații internaționale a C.N.E.F.S.

★

Echipa reprezentativă de juniori, care va participa la întrecerile grupei B a campionatului european va susține, în cadrul programului de pregătire două jocuri la Celje, cu selecționata similară a Iugoslaviei. Formația română pleacă joi.

„TROFEUL CARPAȚI": Un prim tur de orizont

ÎN NOUA FORMULĂ — REPREZENTATIVA MASCULINĂ NU ȘI-A GĂSIT DEOCAMDATĂ CADENȚA

După o lungă perioadă de timp — mai precis de la prima sa ediție, disputată în anul 1959 — această prestigioasă competiție internațională de handbal masculin, care este „Trofeul Carpați", are azi o altă învingătoare decît o reprezentativă română. Frumoasa cupă de argint, prețuită de mulți handbaliști și rîvnită de numeroși antrenori ai unor formații reprezentative a plecat, o dată cu elegantul autocar al delegației iugoslave, spre Belgrad, unde va onora vitrina cu trofee a federației de specialitate din această țară.

Victoria jucătorilor iugoslavi a fost pe deplin meritată și ea s-a concretizat pe fondul unei excelente comportări tactice, evidentă mai ales în apărare, unde orice adversar era obligat să facă susținute eforturi pentru a fructifica momentul de posesie a mingii. Desigur că și în ceea ce privește forța ofensivă, selecționata antrenată de experimentatul cuplu de antrenori **Ivan Snoj — Vlado Stentzel** a dovedit certe calități, dintre care cea mai importantă este aceea că, spre deosebire de anii trecuți, în prezent, handbaliștii iugoslavi nu mai cad așa de repede pradă vulcanicului lor temperament și au ajuns la o maturitate ce le permite să lungească atacurile pînă la crearea fazei clare de gol. Beneficiind și de aportul unor jucători cu o impresionantă forță de șut (**Lavrnici, Lazarevici, Horvat**), sau de al unor veritabile... „rachete" pentru contraatac cum este cazul lui **Pokrajac** sau **Pribanici**, formația iugoslavă a putut avea resursele necesare să facă față chiar și celor mai incomode apărări. Nu încape îndoială, de asemenea, că echipa iugoslavă s-a prezentat la această ediție a „Trofeului Carpați" cu o pregătire generală superioară celorlalte formații participante. Acest lucru s-a văzut clar din faptul că selecționata iugoslavă a manifestat o siguranță în joc pe care nu o poate conferi decît pregătirea. Toate aceste afirmații, însumate, nu pot duce decît la concluzia că victoria finală a reprezentativei iugoslaviei în cea de a XII-a ediție a „Trofeului Carpați" este deasupra oricărei îndoieli.

Clasată pe locul secund, fără a fi cunoscut înfrîngerea în acest dificil turneu, reprezentativa României s-a comportat, în general, sub bariera sa valorică obișnuită. Nu este vorba aci de rezultatele meciurilor în sine, ci de maniera în care au evoluat jucătorii români. În acest sens, sincer vorbind, nici nu ne așteptam acum la lucruri deosebite. Ei abia și-au început preparativele pentru J.O. și reconstruirea unei formații repre-

Călin ANTONESCU

(Continuare în pag. a 8-a)

Căpitanii echipelor clasate pe primele locuri ale „Trofeului Carpați" după decernarea premiilor. De la stînga la dreapta: Gruia (România), Horvat (Iugoslavia), Simo (Ungaria)

Astă-seară, în sala Floreasca

ROMÂNIA—CEHOSLOVACIA, LA HANDBAL FEMININ

Astă-seară, la ora 19, se va desfășura în Sala Floreasca din Capitală întîlnirea internațională de handbal feminin dintre selecționatele României și Cehoslovaciei. Cele două reprezentative vor susține o nouă partidă joi în Sala sporturilor din Cluj. Aceste meciuri constituie ultima verificare a echipei noastre înaintea campionatelor mondiale.

În acest timp, antrenorul federal Gabriel Zugrăvescu este plecat în R. F. a Germaniei pentru a urmări — la 16 și 17 noiembrie — meciurile pe care Norvegia (adversara noastră în grupa preliminară a C. M.) le susține cu selecționata țării gazdă.

MARIANA GHECIOV (Liceul nr. 4 Timișoara) CAMPIOANĂ LA GIMNASTICĂ — JUNIOARE

La sala sporturilor Olimpia din Timișoara s-au încheiat duminică dimineață campionatele naționale de gimnastică pentru juniori, prin desemnarea primilor clasați pe aparate. Înainte însă de a-i aminti pe cei care au cucerit tricourile de campioni pe aparate, să consemnăm succesul înregistrat la individual compus feminin de către gimnasta timișoreancă Mariana Gheciov, care s-a clasat pe locul I după o luptă extrem de interesantă cu Elisabeta Turcu (Petrolul Ploiești). Pînă la ultima execuție, cele două sportive s-au aflat la egalitate și totul depindea de modul în care vor executa exercițiul la paralele. Prima s-a prezentat la aparat Mariana Gheciov, care a evoluat fără greșeli prea mari. Apoi, Elisabeta Turcu a început bine, dar în final a ratat execuția, pierzînd astfel orice șansă la primul loc. Iată primele clasate: **la individual compus:** Mariana Gheciov (Liceul nr. 4 Timișoara) 72,30 p, Anca Grigoraș (Flacăra Orașul Gh. Gheorghiu-Dej) 72,00 p Marcela Păunescu (Șc. sp. Craiova) 71,55 p. **pe aparate: sărituri** — Elisabeta Turcu 18,775; **paralele** — Mariana Gheciov 18,125; **bîrnă** — Anca Grigoraș 18,575; **sol** — Rodica Sabău (Vagonul Arad) 18,725.

CAMPIONATUL FEMININ DE ȘAH

BRAȘOV, 15 (prin telefon). Spre deosebire de runda de duminică, luni au avut cîștig de cauză jucătoarele cu piesele negre, care au obținut procentaj dublu față de cele cu piesele albe.

Iată și rezultatele rundei a opta: Suzana Makai — Maria Pogorevici ½—½; Eleonora Gogîlea — Renée Fărcaș 1—0; Emilia Chiș — Gertrude Baumstark 0—1; Anca Gheorghe — Adela Gesticone 0—1; Lia Bogdan — Elena Rădăcină 1—0; Vera Zsigmund — Elisabeta Polihroniade 0—1; Ioana Miroslav — Margareta Teodorescu 0—1. Partida Veturia Simu — Margareta Juncu s-a întrerupt. În clasament continuă să conducă Suzana Makai (6½ p), Marți, deși este zi liberă, a fost totuși programată o partidă interesantă, amînată din runda a treia, între Margareta Juncu și Eleonora Gogîlea, care va începe la ora 16.

Carol GRUIA—corespondentul nostru

Cupa „SPORTUL" — un examen trecut cu succes!

Nouă mașini pe grila de start la o serie a clasei I... Hotărît lucru, circuitul de la Brăila a însemnat un pas înainte al automobilismului nostru. În dreapta — pe linia 1 — cîștigătorul clasei: Eugen Ionescu Cristea.

(Citiți în pag. a 2-a comentariul nostru).

SE REIA CAMPIONATUL DIVIZIEI A DE FOTBAL

MÎINE, ETAPA A X-a

Desigur, această duminică de 14 noiembrie se va înscrie cu majuscule în agenda fotbalului din țara noastră. Cei ce iubesc acest sport cu atîta pasiune vor mai discuta multă vreme despre meciul cu Cehoslovacia, despre splendida izbîndă a jucătorilor noștri. S-a făcut un mare pas spre sferturile de finală ale Campionatului european. Mai este însă un hop greu, meciul cu Țara Galilor.

Pînă atunci, însă, campionatul diviziei A are programată o nouă rundă: mîine se dispută etapa a X-a.

La Arad, *liderul* întîlnește pe *Farul*, echipa care, grație celor două victorii obținute în același minut (fericit) 89, a urcat pe locul 7 în clasament. La București, *Steaua — Steagul roșu*, un meci de tradiție. *Rapid* și *Dinamo* se vor afla în fața unor severe examene, la *Oradea*, și respectiv, la *Petroșani*. *Craiova* îl va primi pe *Dobrin*, în timp ce în *Copou* se dispută *derbyul Moldovei*. Revelația acestui sezon, *echipa universitarilor clujeni*, joacă la Ploiești, unde *Petrolul* are nevoie de puncte pentru a depăși această perioadă critică, de căutări și ineficacitate. Iar la *Cluj*, feroviarii, „rupți" prea devreme de pluton, vor avea în față pe A.S.A. Tg. Mureș, echipa care cu 7 goluri marcate a acumulat 11 puncte, pentru că are o apărare mai bună decît se credea.

Dar iată programul complet al etapei de mîine: U.T.A. — FARUL, STEAUA — STEAGUL ROȘU, C.F.R. CLUJ — A.S. ARMATA, CRIȘUL — RAPID, PETROLUL — U. CLUJ, UNIV. CRAIOVA — F.C. ARGEȘ, JIUL — DINAMO, POLITEHNICA IAȘI — S.C. BACĂU.

Toate meciurile vor începe la ora 14,30.

VOM DA VIAȚĂ STRĂLUCITULUI PROGRAM DE PERFECȚIONARE ETICĂ ȘI SPIRITUALĂ A OMULUI!

ÎN PRIMELE RÎNDURI, ATÎT ÎN PRODUCȚIE, CÎT ȘI PE TERENURILE DE SPORT!

Împreună cu toți cetățenii patriei noastre, am urmărit cu deosebit interes lucrările Plenarei C.C. al P.C.R. în care, pe baza istoricelor propuneri făcute de secretarul general al partidului, tovarășul NICOLAE CEAUȘESCU, au fost adoptate măsuri de mare importanță în domeniul politic și ideologic, pentru creșterea respectului față de muncă, pentru îmbunătățirea generală a activității educative.

Sînt sportiv de performanță, revenindu-mi rolul de a apăra culorile țării în întîlnirile internaționale. Mă străduiesc, deci să mă comport cît mai bine, să fiu un demn reprezentant al tineretului român, al năzuințelor sale de pace, bună înțelegere și prietenie.

Am urmat cursurile Institutului de Construcții din Timișoara. În ultimul timp, eforturile mele s-au îndreptat, în special, în direcția încheierii cu succes a studiilor. Mă bucur că tocmai în această perioadă, cînd fiecare tînăr a găsit noi imbolduri în materialele Plenarei C.C. al P.C.R., pentru a deveni un cetățean educat, bine instruit, cu înalte calități morale și de specialitate, sînt pe punctul de a deveni inginer constructor și de a mă încadra în imensul efort creator al poporului nostru. Alăturîndu-mă din toată inima nobilelor măsuri cuprinse în Programul partidului, mă voi strădui — în același timp — să arăt, prin faptele mele, că merit titlul de maestru emerit al sportului, ca și pe cel de tînăr inginer constructor.

ROLAND GUNESCH
component al reprezentativei de handbal a României

ÎNVĂȚĂM TINERETUL SĂ MUNCEASCĂ,

(Urmare din pag. 1)

desprinde din Documentele de Partid.

În uzina noastră, dăruirea în muncă reprezintă o trăsătură de bază a colectivului de salariați. La intrarea unor tineri în uzină, comuniștii cu mai multă experiență le explică procesul de producție, le arată îndatoririle care le revin, le îndrumă pașii, îi orientează în viață. Toate acestea explică de ce colectivul nostru de muncă este foarte unit, de ce oamenii nu s-ar împăca în nici un chip cu ideea de a lucra în altă parte. Atașamentul față de locul de muncă este o notă dominantă a colectivului nostru.

Un important eșalon al uzinei îl constituie tineretul. Din rîndul acestuia, mai bine de 90 la sută sînt muncitori și tehnicieni foarte buni, cu o înaltă calificare, fruntași în întrecerile ce se organizează pe secții și pe sectoare. Mulți dintre ei sînt șefi de echipă, alții participă la cursuri de specializare pentru a deveni cît de curînd oameni de bază ai uzinei.

Evident că în rîndul tinerilor din uzină se află numeroși sportivi: fotbaliști care activează în divizia C, rugbyști, atleți și voleibaliști, recunoscuți pentru atașamentul lor față de muncă, pentru pasiunea cu care se avîntă în întrecerea sportivă. Sînt tineri care au învățat meseria aici, în uzină, și care au ajuns mîndria colectivului. Mă gîndesc la fotbaliștii ca Olteanu, Ivan și Pîrvan, tineri respectați și prețuiți, îmbold pentru toți sportivii noștri către autodepășire în muncă, fruntași la învățămîntul de partid și U.T.C., exemple de conduită în familie și societate.

Ne angajăm ca și în viitor să educăm tineretul în spiritul atașamentului față de muncă, singura sursă a progresului și prosperității poporului nostru, a națiunii noastre socialiste, mijlocul principal de afirmare a talentului și forței creatoare a tuturor cetățenilor, de manifestare a personalității și de autoperfecționare morală.

Cuplul de dansatori pe gheață Letiția Păcuraru — Dan Săveanu, *evoluind în demonstrația de simbătă seara*
Foto: Dragoș NEAGU

patinaj

SĂRBĂTOAREA PATINATORILOR DE LA I.E.F.S.

La numai cîteva săptămîni de la deschiderea oficială a sezonului, cîțiva dintre cei mai valoroși patinatori bucureșteni, reprezentanți ai clubului I.E.F.S., s-au reunit, simbătă, pe dreptunghiul de gheață al patinoarului acoperit „23 August", pentru aniversarea a 10 ani de la înființarea secției de specialitate a acestui club.

Spectatorii prezenți (din păcate foarte puțini) au avut prilejul să asiste la un program bine pus la punct, conceput cu minuțiozitate de asistentul universitar **Radu Ionian** — antrenorul secției — și și studenta în anul IV, **Letiția Păcuraru**. Au evoluat, rînd pe rînd, mezinele **Irina Nichiforov** și **Estera Egető**, cu un program de sărituri simple sincronizate, vicecampioana de juniori **Gabriela Voica**, cu un grupaj de figuri libere executate cu grație și temperament, precum și maestra sportului **Elena Moiș**, campioană națională, prezentă cu programul de concurs, cu un dans liric și un potpuriu românesc, prezentate cu multă acuratețe tehnică și artistică. Au fost, de asemenea, răsplătiți cu aplauze, **Rodica Didă** și **Adina Caimacan** (figuri libere) ca și **Octavian Goga** (recital de sărituri duble), după care studenții grupei de specializare patinaj din anul IV au participat la încheierea festivității, cu care ocazie, toți cei 10 participanți la demonstrație au fost prezentați publicului.

Încheiem aceste rînduri, adresînd felicitările de rigoare tuturor celor care s-au străduit să asigure bune condiții de desfășurare pentru această reușită demonstrație, marcînd un deceniu de activitate rodnică a patinatorilor de la I.E.F.S., care se înscrie printre frumoasele tradiții ale acestei ramuri sportive în țara noastră.

Dumitru NEGREA

POLO

POST SCRIPTUM

LA CEA DE A 15-a VICTORIE A DINAMOVIȘTILOR

15 titluri consecutive de campioni ai țării — iată veritabila performanță pe care și-au înscris-o de duminică dimineața în palmares poloiștii de la Dinamo București. Dominînd categoric întrecerile din acest an — au cîștigat trei din cele 4 derbyuri cu Rapid și au obținut victorii confortabile în fața celorlalte divizionare — campionii au obținut un nou și frumos succes.

Echipa din Șos. Ștefan cel Mare (care nu cunoaște înfrîngerea în campionat din 1962), cu 7 jucători în formația reprezentativă, clasată pe locul IV în „Trofeul Jadran", s-a impus mult mai clar, în comparație cu edițiile precedente, datorită omogenității lotului și unei pregătiri tehnico-tactice superioare. Punînd accent pe jocul în viteză și folosind o gamă variată de mijloace în concretizarea acțiunilor ofensive, întărindu-și continuu sistemul defensiv, care a beneficiat în acest an și de aportul unui portar de clasă (Șerban Huber), dinamoviștii au evoluat la un nivel superior, confirmat și de unele victorii de prestigiu în fața citorva dintre cele mai bune echipe de pe continent (Pro Recco, Dynamo Magdeburg sau selecționata Dozsa).

În afara portarului **Huber**, ale cărui calități au fost în nenumărate rînduri apreciate de numeroși specialiști de peste hotare, un aport deosebit la această nouă victorie l-au adus **Ștefan Kroner** (căpitanul echipei), **Gheorghe Zamfirescu** (căpitanul reprezentativei de seniori), **Gruia Novac, Bogdan Mihăilescu Ion Popa** și **Cornel Frățilă**. Alături de ei, tinerii **Radu Lazăr, Dinu Popescu, Mihai Popescu, Dan Frîncu, Viorel Rus** (ultimii doi componenți de bază ai naționalei de juniori, campioană balcanică) și în mai mică măsură **Florin Teodor**, au dat echipei campioane un plus de vigoare și prospețime. Nu trebuie omise nici meritele antrenorului **Carol Corcec**, care deși a avut la începutul anului la dispoziție un lot cu mulți debutanți în formație, a găsit mai întotdeauna mijloacele necesare spre a-l suda într-un angrenaj solid și omogen, cu cît mai puține fisuri.

Clasați pentru prima oară pe locul secund, poloiștii de la Rapid s-au prezentat anul acesta în vizibil progres. Cu cîțiva jucători de certă valoare (**Szabo, Culineac, C. Rus, I. Slăvei, Chețan**), care au dus tot greul întrecerii, feroviarii au contat pînă la mijlocul turneului final în lupta pentru titlu, dar insuficienta maturitate (în special de ordin tactic) i-a privat de un rezultat mai bun. Dintre celelalte două participante la turneu, Voința ni s-a părut mai bună decît I.E.F.S. (lipsită de cîțiva titulari), dar studenții cu o comportare mult mai constantă de-a lungul întregului turneu, au obținut în cele din urmă locul III.

A. VASILIU

CLASAMENTUL FINAL AL TURNEULUI

1. Dinamo	22	21	1	0	204—88 43
2. Rapid	22	18	1	3	198—88 37
3. I.E.F.S.	22	10	2	10	94—118 22
4. Voința	22	10	1	11	124—110 21

CLASAMENTUL GOLGETERILOR

1. **Claudiu Rusu** (Voința) 57. 2—3. G. Blajec (I.E.F.S.) și I. Culineac (Rapid) 32, 4. C. Rusu (Rapid) 30, 5. Al. Szabo (Rapid) 29, 6. I. Miu (Rapid) 26, 7. G. Novac (Dinamo) 27, 8. St. Kroner (Dinamo) 24, 9—10. D. Frîncu și V. Rus (Dinamo) 22, 11—12. Gh. Zamfirescu și R. Lazăr (Dinamo) 20.

PREMII ACORDATE LA SFÎRȘITUL TURNEULUI

Cel mai bun portar — **Șerban Huber** (Dinamo)
Cel mai eficace jucător — **Claudiu Rusu** (Voința)
Premiul fair-play — **Alexandru Szabo** (Rapid)
Cel mai tînăr jucător — **C. Vasilco** (I.E.F.S.).

Prim plan

ȘTEFAN KRONER

Are 32 de ani, 1,81 m și 77 kg. A debutat în 1951, ca înotător, la Știința București. În 1954 a devenit campion de juniori, iar în 1955 a jucat pentru prima dată polo în echipa divizionară a Științei. În 1958 s-a transferat la clubul Dinamo, cu a cărei echipă a cîștigat de 14 ori titlul de campion. În paralel, a continuat și activitatea de înotător, devenind campion al țării la 400 m liber în 1960, 1961 și la 1 500 m liber în 1963. A debutat în echipa națională de polo în 1958, susținînd (pînă în 1966) 135 de meciuri internaționale în care a înscris 58 de goluri. Este absolvent al Institutului de științe economice și actualmente student la I.E.F.S. pentru a putea deveni antrenor.

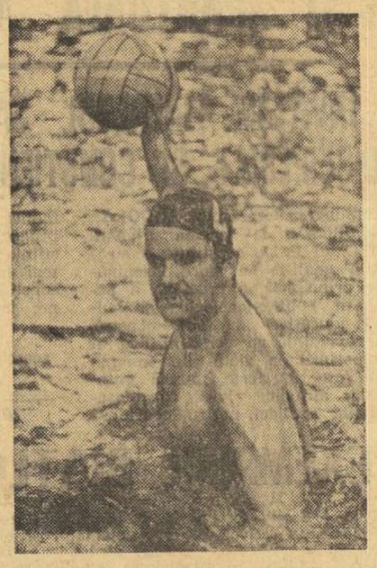

Căpitanul dinamoviștilor, investiți duminică cu cel de al 15-lea titlu consecutiv de campioni ai României la polo, a fost și continuă să fie unul dintre cei mai apreciați jucători, atît în țară, cît și peste hotare. Cu o excelentă tehnică și o deosebită intuiție a jocului, practicînd mult timp înotul de performanță și beneficiind astfel de o foarte bună pregătire fizică, Ștefan Kroner a avut o merituoasă carieră sportivă în rîndurile echipei Dinamo și a celei reprezentative. Mult stimat și simpatizat de iubitorii poloului pentru spiritul de fair-play, pentru corectitudinea și obiectivitatea sa, dinamovistul a fost întotdeauna un exemplu

În lunga sa carieră („vreau să mai joc un an, să cîștig cel de-al 15-lea titlu cu Dinamo, și apoi să devin antrenor") ex-internaționalul bucureștean a avut numeroase momente de satisfacție. Unul dintre acesta este legat de partida cu U.R.S.S. (1964 la București) de care depindea participarea noastră la J.O. de la Tokio. Era ultima repriză (scorul 3—3) și oaspeții se aflau în avantaj numeric. În această situație, Kroner a făcut o splendidă intercepție, urmată de un contraatac fulgerător și gol imparabil (al victoriei). Și tot atît de puternică în amintirile sale (de data aceasta, însă, mai puțin plăcută) este partida cu Mladost Zagreb de la București (1968), în urma căreia (scor final 4—4) echipa sa a ratat prilejul de a cuceri „Cupa campionilor europeni"...

„M-am pregătit ani în șir — *ne declara Kroner*, pentru a urca pe podium la Olimpiadă și n-am reușit-o niciodată. Sper însă, și le-o doresc din toată inima foștilor mei coechipieri, aflați astăzi la conducerea echipei naționale să realizeze acest minunat vis la München, cu noua lor reprezentativă!"

AUTOMOBILISM

Automobilismul poate depăși faza entuziasmului

CUPA „SPORTUL" — UN EXAMEN TRECUT CU SUCCES!

Automobilismul este, încă, unul din puținele sporturi care n-au intrat pe făgașul bătătorit al marilor competiții naționale și internaționale, ci — de la un sezon la altul, de la o cursă la alta — trăiește din entuziasmul iubitorilor săi... În primul rînd din entuziasmul concurenților care, pe mașinile lor, pe cheltuielile lor, continuă cu perseverență să alerge. Apoi din entuziasmul celor care, la București, Cluj, Mediaș etc., îi înțeleg și îi sprijină. Cîndva, datorită atracției pe care o exercită ca spectacol sportiv, automobilismul aduna zeci de mii de spectatori la Marile Premii ale Brașovului sau Bucureștiului și reușea să-și asigure o existență cît de cît onorabilă, să se afirme pe plan internațional prin piloți de mare clasă ca Petre Crisștea și Jean Calcianu. Acum, cînd avem o industrie națională auto, cu mari uzine în slujba ei, automobilul ar trebui să intre în grija lor și să depășească rapid faza de entuziasm a pionieratului. Încă nu se întîmplă așa, fiindcă nu este încă destulă înțelegere pentru acest sport care de fapt, nu-i doar prilej de spectacol sportiv ci, în egală măsură, test major pentru producătorii de mașini, pneuri, combustibil, lubrefianți etc și prepinieră de viitori tehnicieni de nădejde al industriei auto. În contextul acestei situații, cel puțin curioase, a fost organizată — după mulți, prea mulți ani de pauză — circuitul de viteză disputat duminică la Brăila, soldat cu un succes ce a întrecut așteptările. De ce a fost organizată această întrecere la Brăila? Fiindcă, după încercări zadarnice de a se găsi înțelegere la București (unde există o uzină Autobuzul, alta Danubiana și își are sediul Peco), la Brașov (leagănul tractoarelor și autocamioanelor noastre) și prin **alte părți, pe malul Dunării s-a găsit o gazdă primitoare pentru un sport necunoscut, dar apropiat de altul cu motor iubit aici, motociclismul**; fiindcă filiala A.C.R. Brăila are un secretar inimos și receptiv la nou ca **Djelil Djelil**, care a știut să convingă și să mușcească; fiindcă organele locale nu numai că au înțeles acest sport, dar l-au și sprijinit.

Rezultatul a fost că acest prim circuit de viteză s-a bucurat de o organizare foarte bună care a impresionat pe concurenți. Traseul, bine ales, a fost total izolat de circulație prin blocare (cu autovehicule) a tuturor străzilor. De-a lungul celor trei kilometri ai săi s-au instalat frînghii pentru ca publicul să-și păstreze locurile, iar toate virajele (ca și stîlpii și pomii din preajma lor) au fost protejate cu baloturi de paie. Organele de ordine au vegheat tot timpul la menținerea ordinii, care a fost exemplară pe toată durata întrecerii. Desigur, toate acestea au cerut eforturi, oameni și muncă. Vicepreședintele Consiliului popular municipal Brăila, NICOLAE SPINU, **care a condus toată această organizare, nu s-a mulțumit doar să dirijeze acțiunile, ci a fost prezent în miezul lor.** Și cum exemplul personal este adesea totul, trebuie să-i acordăm primele felicitări pentru reușita competiției. Dintre colaboratorii săi merită cu prisosință să fie menționați lucrătorii Miliției (**maior Pavel Hurtoi, cpt. Nicolae Ivan și lt. maj. C. Costandache**) și veșnic tînărul campion al ciclismului de altădată, **Virgil Mormocea.** Au mai fost, desigur, mulți brăileni care ar fi meritat să fie citați. Le cerem iertare că spațiul nu ne permite să-i înșirăm pe toți. Ceea ce este important subliniem: **organizatorii brăileni au fost la înălțime și automobiliștii le mulțumesc din toată inima.**

Rămînînd ca mîine să revenim asupra problemelor tehnice ale acestui prim circuit, încheiem, menționînd că el a **demonstrat audiența la spectatori a automobilismului și în special a întrecerilor de viteză al căror număr trebuie sporit, dacă vrem ca acest sport să depășească faza entuziasmului și să-și reocupe locul pe care îl merită în ansamblul mișcării noastre sportive.**

Gh. EPURAN

RUGBY

Se anunță cel mai spectaculos campionat!

LOTUL SUSȚINE UN NOU TEST PUBLIC ÎN COMPANIA SPORTULUI STUDENȚESC

Spectaculos a fost finalul turului diviziei A de rugby! Într-o succesiune de etape, numai surprize. Universitatea Timișoara s-a menținut pe poziția de lider vreme de 8 etape, după care a transmis Griviței Roșii ștafeta locului I. La rîndu-i, echipa bucureșteană a... predat Științei Petroșani, chiar pe linia de sosire, titlul de campioană a turului.

Se confirmă, deci, faptul că vechile ierarhii din rugbyul nostru se clatină din temelii. Știința Petroșani obține victoria nu numai la Grivița Roșie, ci și la Steaua (18—9) și Dinamo (6—3). Universitatea Timișoara are la activ un rezultat pozitiv în fața lui Dinamo (6—3). Farul Constanța și Rulmentul Bîrlad dispun de Steaua (15—9 și respectiv 16—8), Politehnica Iași cîștigă la Dinamo (12—9), iar C.S.M. Sibiu realizează un nesperat egal (9—9) la Grivița Roșie.

Apare evident faptul că **în formațiile din provincie a apărut un adevărat flux spre calitate.** Acestea fac eforturi sensibile pe firul maturizării lor. Nu se mai acceptă apriori postura de victime sigure în fața unor echipe consacrate. **Ar fi de dorit, de aceea, ca — față de eforturile pe care le întreprind unele echipe din țară (jucători, antrenori, conducere de secții) pe calea afirmării, și condițiile să fie cu totul altele. Ar fi de neadmis, de pildă, ca Științei Petroșani să i se mai facă greutăți cînd este vorba de folosirea stadionului Jiul, atît pentru antrenamente cît și pentru meciurile oficiale. În același timp, atît Științei Petroșani cît și altor echipe din țară, cu bune rezultate, se impune să li se faciliteze prilejul de a susține meciuri internaționale, fie primind vizita unor echipe cunoscute de peste hotare, fie aprobîndu-li-se turnee în diferite țări. Există un început promițător („U" Timișoara și „Poli" Iași au efectuat deplasări în Franța și Italia), dar federația de resort are obligația de a nu vitregi pe nimeni, ci de a încuraja — și pe această cale — echipele care se evidențiază. Contactele internaționale intercluburi, o modalitate de a spori valoarea rugbyului nostru, nu trebuie să constituie apanajul cîtorva formații.**

Relevînd caracterul spectacular al turului diviziei A de rugby, sîntem obligați — în aceeași măsură — să semnalăm și **unele slăbiciuni de-a dreptul îngrijorătoare în rîndul echipelor cu pretenții.** Steaua, campioana țării, a înregistrat nu mai puțin de 4 înfrîngeri în 11 etape, în timp ce în altele a obținut victoria după eforturi considerabile: 9—6 cu „U" (după ce la pauză a fost condusă cu 0—6), 12—7 cu C.S.M. Sibiu (4—3, în prima repriză, pentru sibieni) și duminică, o repriză — întîi — aproximativ egală în compania Sportului studențesc.

Aproape la fel se petrec lucrurile cu Dinamo: 3 înfrîngeri în tur. În același timp, echipa care dă mulți titulari naționalei nu s-a regăsit în jocuri relativ ușoare, cu Gloria (8—3, la pauză 0—0) și Agronomia Cluj (7—3, în prima repriză 3—3). Chiar și Grivița Roșie a avut momente de grea cumpănă, condusă fiind pe teren propriu, cîte o repriză, de Sportul studențesc (15—14) și chiar de ultima clasată, Agronomia Cluj (3—0). Este foarte adevărat, cele trei formații bucureștene au avut de-a lungul turului mulți jucători accidentați și indisponibili. Ce le-a împiedicat însă de a-și asigura rezerve la valoarea unor titulari?

Iată prilejuri de reflecție pentru Steaua, Dinamo și Grivița Roșie de la care iubitorii rugbyului așteaptă oricum mai mult.

★

Astăzi, lotul național, care se pregătește pentru meciurile cu Polonia (21 noiembrie) și Franța (11 decembrie), va susține un nou test public. Parteneră, echipa Sportul studențesc. Antrenorii lotului, prof. Al. Teofilovici și Petre Cosmănescu ne-au comunicat că față de jucătorii folosiți în testul anterior, cu Constructorul București, nu vor efectua modificări esențiale. Va lipsi Atanasiu, care însoțește echipa sa de club, Grivița Roșie, în turneu în Franța (plecarea — miercuri dimineață), dar va fi încercat Pop de la Agronomia Cluj, pe postul de pilier. În acest fel lotul va conta pe jucătorii: **Baciu, Dinu, Pop, Iorgulescu, Popovici** și **Gheorghe Mircea** — linia I, **Șerban, Postolache** — linia a II-a, **Răscanu, Iftimie, Dărăban** — linia a III-a, **Florescu, Bărgăunaș, Tața** — mijlocași la grămadă, **Bucoș, Marinescu** — mijlocași la deschidere, **Nica, Hulă** — centri, **Constantin, Suciu, Radu Ionescu** — aripi și **Durbac** — fundaș.

Meciul-test este programat pe stadionul Tineretului de la ora 15,30.

Tiberiu STAMA

box

SE CAUTĂ TITULARI PENTRU UNELE CATEGORII

S-a încheiat primul din cele trei importante teste ale echipei naționale de box, planificate pentru acest sfîrșit de an. Dublul meci cu formația R.D. Germane a permis trecerea în revistă a potențialului actual al pugilismului nostru. Din acest punct de vedere, garnitura prezentată de federația de specialitate din R.D.G. a constituit un partener extrem de potrivit pentru o probă de calitate intermediară (ținînd seama de țelul olimpic final). Boxul din R.D.G. posedă elemente de bună valoare, formate în primul rînd pe baza unei riguroase selecții, care preferă tipul de sportiv longilin și zvelt, favorizat în orice caz de alonjă. Cu excepția lui Weidner, boxerii oaspeți executată manevre precise, în linie, poate prea rigide uneori, lipsite de varietate. Asemenea calități și defecte nasc însă o anumită stabilitate, o constanță care ferește echipa R.D.G. de surprize neplăcute, prea mari. Înfrîngerile limitate pe care le-a suferit, la București și la Brăila, sînt o dovadă în acest sens.

În același timp, desfășurarea acestor meciuri a demonstrat și capacitățile și slăbiciunile formațiilor românești. **Faptul că boxul nostru poate alinia concomitent două echipe în măsură să învingă reprezentativa R.D.G. este o bună recomandare pentru munca de ansamblu** și de perspectivă a federației române de specialitate. Am evocat perspectiva pentru că într-un trecut nu prea îndepărtat, federația noastră își concentra privirile exclusiv asupra unui lot limitat de boxeri. Noua realitate — aceea a unui cîmp larg desfășurat, care cuprinde loturi de seniori, A și B, de tineret, de juniori — subliniază în același timp o concepție superioară asupra profunzimii activității de pregătire.

Trecînd la evoluția particulară a boxerilor din lot, **trebuie să remarcăm forma bună a unora, rod exclusiv al seriozității cu care cei vizați abordează ședințele de antrenament.** Cum altfel poate fi caracterizat, de pildă, **Antoniu Vasile** care nu mai e un tinerel și totuși abia acum își valorifică din plin harurile cu care l-au înzestrat pe de o parte natura și pe de alta antrenorii. Noul căpitan al echipei reprezentative își merită postul pentru că întreaga sa comportare este priduitoare. Forța extraordinară a loviturilor sale și maturitatea cu care a început să conducă lupta în ring fac din Antoniu Vasile unul dintre cei mai temuți boxeri români.

Rîvna în pregătire îi face de asemenea eficienți pe **Pavel Nedelcea** și **Gheorghe Ciochină**, oricînd gata să suplinească cu succes vreo accidentală defecțiune în prima echipă. **Paul Dobrescu** și **Gabriel Pometcu** și-au confirmat tăria pumnilor înmănușați, dar ei trebuie să crească în planul gîndirii tactice, pentru a avea acces fără dubiu spre fruntea ierarhiilor internaționale.

Mai bine decît ne-am fi așteptat și în orice caz dincolo de nivelul demonstrat în ultimele ieșiri publice, s-au prezentat **Aurel Mihai** (cu reînnoită poftă de lucru) și, la cealaltă extremă, **Ion Alexe** (pe care antrenorii ar trebui să-l dezbare însă de supărătoarea manie de a duce mereu un braț în jurul torsului adversarului). Dar, în timp ce la semimuscă **Ștefan Boboc** ne dă bune nădejdi, la categoria grea Ilie Dascălu ne-a dezamăgit cu trăsătura cea mai reprobabilă la un boxer de asemenea greutate: teama de adversar. În nota lor obișnuită, fără a străluci: **Constantin Gruiescu** și **Horst Stump**. O evoluție promițătoare a **Vasile Ivan**, la care fireste s-a simțit mult mai puțin caracterul de improvizație decît la Tudor Nicolae. O analiză mai aprofundată rămîne să stabilească ce s-a întîmplat cu Alec Năstac (aparent muiat de recentele înfrîngeri din S.U.A.) și mai ales cu Victor Zilberman (care de la o vreme bate cam mult pasul pe loc, prea credul în infailibilitatea sa și pentru care înfrîngerea lui Hodoșan, la același adversar, nu reprezintă o scuză valabilă).

Următoarele două meciuri din cursul lunii decembrie (cu echipele R.F.G. și Poloniei) urmează să ne arate perspectivele reale ale primei noastre echipe. Din păcate, se constată de pe acum că **țăria boxului nostru stă în cîteva categorii la care pînă și înlocuitorii sînt valoroși, în timp ce altele sînt cu totul descoperite.**

Victor BĂNCIULESCU

ciclism

G. NEGOESCU —

O NOUĂ VICTORIE LA CICLOCROS

Pe un timp friguros, în care nici ploaia rece de toamnă nu a lipsit, s-a disputat duminică pe șos. Vitan o nouă competiție de ciclocros: „Cupa Olimpia". Întrecerea, premergătoare campionatului național, a fost ultimul examen la care au fost supuși ciclocrosiștii, înaintea întrecerii de duminică. Dovedind o formă bună, arătată și în competițiile anterioare, inclusiv în campionatul municipal, **George Negoescu** s-a așezat în fruntea plutonului, cîștigînd detașat cursa seniorilor. Celelalte probe au fost la rîndul lor dinamice, cîștigătorii demonstrînd că victoriile anterioare nu sînt întîmplătoare, ei înscriindu-și numele pe lista candidaților pentru cîștigarea titlurilor de campioni. Rezultatele: **biciclete de turism** (un tur — 1 km) 1. C. Făureanu (Voința), 2. M. Peneș (Voința), 3. C. Ivașcu (Ș.S.2); **semicurse** (două ture) 1. I. Drăgnici (Ș.S.2), 2. M. Nicolae (Voința), 3. I. Fleșeriu (Voința); **juniori mici** (trei ture) 1. A. Florea (Ș.S.3) 11:05, 2. I. Totora (Ș.S.2), 3. N. Cojocaru (Ș.S.1); **juniori mari** (patru ture) 1. M. Ferfelea (Steaua) 15:48, 2. I. Nedelcu (Ș.S.2) 16:14, 3. A. Milițâ (Voința) 16:43; **seniori** (șase ture) 1. George Negoescu (Steaua) 23:24, 2. C. Popescu (Voința) 24:15, 3. C. Ion (Voința) 24:45.

G. ROSNER, coresp.

SCHI

PRIMUL CONCURS AL SEZONULUI

BRAȘOV, 15 (prin telefon). Duminică s-a disputat la Poiana Brașov, în premieră a sezonului competițional 1971—1972, primul concurs de schi alpin. Este vorba de inițiativa Colegiului județean de arbitri-Brașov de a organiza un slalom special pe dimensiuni reduse (200 m lungime, 60 m diferență de nivel, 2x20 porți) pe porțiunea superioară a Pîrtiei Lupului. Schiorii principalelor cluburi și asociații sportive brașovene — Dinamo, Politehnica, Steagul roșu, Brașovia și Viitorul — au luat parte cu entuziasm la acest concurs de deschidere. Vremea n-a fost favorabilă, îngreunînd prin ceață și o ușoară ninsoare începutul de sezon. Zăpada căzută în ultimele două săptămîni, deși într-un strat subțire, a permis, totuși, schiorilor acomodarea cu alunecarea și efectuarea primelor stadii de antrenament specific. Rezultate tehnice. **Seniori:** 1. **D. Munteanu** (Politehnica) **43,6**; 2. **N. Crețoi** (Politehnica) **43,8**; 3. **N. Ghimbășanu** (Dinamo) **46,4**; 4. **P. Ivănescu** (Dinamo) **46,5**; 5. **I. Babit** (Dinamo) **47,4**; 6. **D. Rîmbețiu** (Politehnica) **47,4**. **Juniori:** 1. **N. Barbu** (Dinamo) **49,6**; 2. **Nandor Szabo** (Dinamo) **51,0**; 3. **Fl. Barbu** (Șc. sp. Brașovia) **52,6**.

Au luat startul 26 de concurenți.

HANDBAL

„TROFEUL CARPAȚI"

(Urmare din pag. 1)

zentative, în special a uneia care are un palmares atît de impresionant ca cea română, nu se poate face bătînd pin palme. Nici măcar de la o săptămînă la alta. Este nevoie de timp. Cu toate acestea ne-a surprins fragilitatea morală a echipei, rapiditatea cu care ea risipea un avantaj acumulat cu prețul unor mari sacrificii. Concludent în această direcție este faptul că atît în partida cu selecționata Ungariei, cît și în ultimul joc, în care handbaliștii români au întîlnit pe cei iugoslavi, formația română a început excelent, a condus pe tabela de marcaj cu o diferență destul de consistentă pentru a ne face, pe toți cei prezenți în sală, să ne gîndim că victoria nu-i poate scăpa. Din păcate, însă, la prima reacție mai viguroasă a adversarului, siguranța, calmul, luciditatea reprezentanților noștri se risipeau îngrijorător de iute. Consecințele s-au văzut în ambele jocuri. După ce păreau învingători aproape certi, jucătorii români au trebuit să lupte din răsputeri pentru a se mulțumi, în final, doar cu un rezultat de egalitate. Explicația — parțială credem noi — este că echipa reprezentativă nu a disputat încă suficiente partide cu adversari puternici, de mare tensiune, în care se călește forța morală a unei formații. Repetăm: explicația este doar parțială. Și aceasta pentru că este greu de presupus că un lot care beneficiază de aportul unor jucători ca **Gruia, Samungi, Gațu, Kicsid sau Gunesch** nu găsește, atunci cînd este imperios necesar **resursele nervoase necesare depășirii unui moment critic.**

Fixînd această perioadă, ivită nu pentru prima oară în viața acestei selecționate, intenționăm doar să tragem un semnal de alarmă. Pentru că, sîntem convinși, în curînd formația își va găsi unitatea, cu atît mai mult cu cît o bună parte dintre tinerii introduși în lot (**Voinea, Bota, Cosma** și, mai puțin, **Dan Marin**, care a abordat competiția convalescent) au dat satisfacție. Alături de ei, ceilalți componenți ai formației, în frunte cu **Gruia, Penu** (excelent mereu!), **Gațu, Samungi, Kicsid** (ale căror eforturi în apărare sînt mai puțin spectaculoase, dar extrem de utile echipei), **Gunesch** (venit de la Timișoara doar cu două zile înaintea primului meci, după încheierea cu succes a studiilor la Institutul de Construcții) își vor regăsi repede — cum au mai făcut-o și în alte ocazii — vigoarea, subtilitatea și, în general, încrederea în forțele proprii.

În finalul acestui prim tur de orizont, realizat la încheierea celei de a XII-a ediții a „Trofeului Carpați", cîteva cuvinte despre selecționata Ungariei, cea de a treia echipă care s-a suit pe podiumul învingătorilor. Handbaliștii maghiari s-au prezentat, cel puțin teoretic discutînd, cei mai bine pregătiți, cu o omogenitate tactică, am zice, desăvîrșită, care pune excelent în valoare calitățile jucătorilor ce compun lotul. Ei au pierdut surprinzător, în partida decisivă din preliminarii în fața redutabilei echipe iugoslave, dar apoi și-au revenit, dovedind că se înscriu cu certitudine printre favoritele apropiatului turneu olimpic. Bogata experiență competițională a unor handbaliști ca **Maroși, Simo, Vass, Stiller, Kallo** sau **Adorjan**, remarcabila forță de șut a lui **Varga**, toate se contopesc într-un mecanism ce funcționează ireproșabil. Defectul principal al acestei echipe îl constituie, însă, vîrsta destul de înaintată a acestor jucători care, probabil, după J.O. vor abandona activitatea competițională. Dar pînă atunci...

Încercînd aceste scurte caracterizări ale echipelor clasate pe primele trei locuri la „Trofeul Carpați" nu am epuizat toate aspectele pe care această competiție ni le-a dezvăluit. Sînt încă lucruri interesante, majoritatea dintre ele legate de felul în care antrenorii gîndesc și pregătesc campania olimpică, ce merită a fi discutate.

LUPTE

LA GALAȚI, O MARE ÎNTRECERE DE JUNIORI

Noua Sală a sporturilor din orașul de pe malul Dunării va găzdui, începînd de azi, cea de a VI-a ediție a tradiționalului **concurs republican de toamnă al juniorilor** (mici și mari) la lupte libere și greco-romane.

Programul competiției: marți, miercuri și joi întreceri la libere, iar vineri, simbătă și duminică la greco-romane.

Tot la Galați vor avea loc, simbătă și duminică, întrecerile restante la greco-romane și libere seniori (divizia A).

baschet

Cercetînd foaia de arbitraj a meciului Universitatea Iași — Universitatea Timișoara (div. A, feminin), F. R. Baschet a stabilit eroarea neintenționată a scorerului C. Burdujan (Iași). Rezultatul întîlnirii, consemnat de arbitrii Em. Niculescu și A. Atanasescu (ambii din București) este de 45—44 (18—19) în favoarea formației Universitatea Timișoara.

CLASAMENTUL:

1. Politehnica	4	4	0	315—138	9
2. I.E.F.S.	4	4	0	273—136	9
3. Rapid	4	4	0	269—137	8
4. Univ. Iași	4	3	1	198—170	7
5. A.S.A. Cluj	4	2	2	236—244	6
6. Sănătatea S. Mare	4	1	3	219—235	5
7. Voința Brașov	4	1	3	230—253	5
8. Univ. Timș.	4	1	3	200—279	5
9. Crișul	4	0	4	183—248	4
10. Constructorul Buc.	4	0	4	168—267	4

fotbal

SCORURI, ÎN GENERAL, STRÎNSE în campionatul diviziei B

SERIA I

C.F.R. PAȘCANI — SPORTUL STUDENȚESC BUCUREȘTI 1—1 (0—0)

Joc viu disputat, dar prea mult fragmentat de arbitrul M. Moraru — Ploiești, care a condus sub orice critică. El a refuzat să acorde gazdelor un penalty, în min. 22, la un fault asupra lui Mărculescu (C.F.R.). În continuare, a dat decizii în compensație. Gafele arbitrului au culminat cu încheierea partidei mai devreme cu 6 minute, jocul fiind reluat și continuat după intervenția observatorului federal. Cele două goluri au fost realizate de **Pană** (min. 60) pentru Sportul studențesc, **Udroaică** (min. 68) pentru C.F.R.

C. ENEA, coresp.

CHIMIA RM. VILCEA—POLITEHNICA GALAȚI 0—0

Jucătorii de la Chimia au dominat mai mult, au obținut 23 de lovituri de colț și 2 bare, dar n-au putut înscrie. Gălățenii s-au apărat bine. Arbitrul G. Nicolae — București a condus satisfăcător.

N. POP, coresp.

METALUL BUCUREȘTI — CEAHLĂUL P. NEAMȚ 4—0 (1—0)

Terenul alunecos l-a supus pe jucători la un efort în plus. După ce Georgescu (Metalul) a expediat balonul în bară (min. 25), colegul său **Troi** a deschis scorul în min. 32. În min. 40, Ștefănescu (Ceahlăul a avut posibilitatea să egaleze, dar s-a dezechilibrat la cîțiva metri de poartă. În partea a doua, înaintașii bucureșteni au fost mai incisivi și astfel au mai marcat trei goluri. Autorii lor: **Rădoi** (min. 69 și 80) și **Zaharia** (min. 78, autogol). A arbitrat bine **T. Podaru** — Brăila.

A. PĂPĂDIE

METALUL PLOPENI — ȘTIINȚA BACĂU 1—1 (0—0)

Gazdele au avut mai mult inițiativa, dar n-au putut să găsească antidotul jocului la ofsaid practicat de studenți. Au marcat **Mărgăsoiu** (min. 53) pentru Știința, **Petre** (min. 63) pentru Metalul. A condus corect **I. Hristea** — Alexandria.

I. TĂNĂSESCU — coresp.

METALUL TÎRGOVIȘTE—PROGRESUL BRĂILA 2—0 (2—0)

Metalurgiștii au evoluat la un bun nivel, mai ales în prima parte, cînd au fructificat două ocazii, prin **Pavlovici** (min. 27) și **M. Nițescu** (min. 34). După pauză, brăilenii au jucat bine, însă au ratat cîteva ocazii. Foarte bun arbitrajul lui **I. Răileanu** — Pitești.

M. AVANU, coresp.

ȘN. OLTENIȚA — PORTUL CONSTANȚA 3—2 (2—0)

În prima repriză, jocul a fost la discreția gazdelor, care au înscris două goluri și au ratat o serie de ocazii. După pauză, jocul s-a mai echilibrat. Golurile au fost realizate de **Eftimescu** (min. 9), **Constantin** (min. 23). **Stamanichi** (min. 60), respectiv **Bükösi** (min. 60) și **Paraschivescu** (min. 88). A arbitrat bine **M. Haimovici** — București.

M. VOICU, coresp.

Mândoiu (Progresul) rezolvă o situație critică la poarta echipei sale. Fază din meciul F. C. Galați — Progresul București

Foto: C. SATMARI

Reamintim rezultatele partidelor disputate sîmbătă: **Poiana Cîmpina — Dunărea Giurgiu 0—0, F.C. Galați — Progresul București 2—1 (0—1).**

SERIA a II-a

C.F.R. ARAD — C.S.M. REȘIȚA 1—0 (1—0)

Cîteva mii de spectatori au asistat la un meci viu disputat. În prima parte, jocul a fost frumos, inițiativa aparținînd gazdelor, care au ratat prin Mihoc, Cotargă și Kukla II. Dintre numeroasele ocazii avute în această perioadă, arădanii au reușit să fructifice doar una, prin **Gyenge**, în min. 21. În repriza secundă, ambele echipe au pus accentul pe forță, s-au produs repetate neregularități, s-a jucat confuz. Satisfăcător arbitrajul lui **I. Rus** — Tg. Mureș.

Gh. NICOLAIȚĂ, coresp.

C.F.R. TIMIȘOARA — MINERUL BAIA MARE 3—2 (1—0)

Pe un teren desfundat, jucătorii au depus eforturi deosebite pentru a controla balonul. Oaspeții au jucat mai bine în cîmp, dar feroviarii au fost mai periculoși și mai precizi în atac. Golurile au fost realizate de **Periatu** (min. 40), **Nestorovici** (min. 51 și 71) pentru C.F.R., **Rosznay** (min. 69) și **Lang** (min. 81) pentru Minerul. A condus slab **I. Cătană** — Carei.

I. STAN, coresp.

CORVINUL HUNEDOARA — POLITEHNICA TIMIȘOARA 2—0 (1—0)

Terenul a fost desfundat din cauza ploii, nivelul jocului avînd de suferit. Hunedorenii și-au creat mai multe ocazii de gol, fructificînd două: în min. 7, prin **Munteanu**, și în min. 70 prin **Pleianu**. A arbitrat satisfăcător **I. Ciucă** — Rm. Vîlcea.

S. ALBU, coresp.

VULTURII TEXTILA LUGOJ — METALURGISTUL CUGIR 1—0 (0—0)

Joc de slab nivel tehnic. Gazdele au dominat cu insistență, însă deabia după pauză au reușit să înscrie. Golul a fost marcat de **Foale**, în min. 60. Arbitrul **V. Buciulescu** — Caracal a condus bine.

C. OLARU, coresp.

CHIMIA FĂGĂRAȘ — OLIMPIA SATU MARE 1—0 (0—0)

Localnicii nu au evoluat, nici de această dată, la un nivel mulțumitor. Jucătorii par obosiți, dezorientați. Oaspeții au contraatacat destul de periculos, însă apărarea gazdelor n-a putut fi depășită. Unicul punct a fost înscris de **Stoica**, în min. 72. A arbitrat bine **I. Hrisafi** — București.

B. STOICIU, coresp.

ELECTROPUTERE CRAIOVA — MINERUL ANINA 2—2 (0—1)

Joc de factură tehnică modestă, desfășurat pe un teren desfundat. Minerul a acționat foarte periculos pe contraatac, gazdele având o apărare ușor penetrabilă. Deschizînd scorul în prima repriză, oaspeții și-au mărit avantajul, după pauză, la două goluri. Apoi, craiovenii au avut o revenire, reușind să egaleze. Au marcat: **Stănescu** (min. 60 din 11 m), **Șarpe** (min. 79) pentru Electroputere, **Mathe** (min. 30 și 50) pentru Minerul. În min. 60, jucătorii I. Popescu (Electroputere) și Teculia (Minerul) au fost eliminați pentru bruscări reciproce. **V. Murgășan** — București a arbitrat bine.

N. DRĂGĂNOIU, coresp.

GLORIA BISTRIȚA — OLIMPIA ORADEA 2—1 (2—1)

Joc de slabă factură tehnică. În prima repriză, jucătorii de la Gloria au dominat mai mult și au reușit să ia minimul avantaj pe care l-au păstrat pînă la sfîrșitul partidei. Au înscris **Cadar** (min. 21), **Gocan** (min. 32), respectiv **Benczik** (min. 42). A condus slab **Tr. Moarcăș** — Brașov.

I. TOMA, coresp.

GAZ METAN MEDIAȘ—C.S.M. SIBIU 1—0 (1—0)

Derbyul județean a satisfăcut pe deplin așteptările, prilejuind un joc curat, cu numeroase faze spectaculoase, mai ales în prima repriză, cînd localnicii au dominat copios. În repriza a doua, jocul s-a echilibrat, ambele echipe având posibilitatea să înscrie. Unicul gol a fost realizat de **Scheau**, în min. 4, dintr-o lovitură liberă de la 16 m. **M. Marinciu** — Ploiești a arbitrat foarte bine.

Z. RIȘNOVEANU, coresp.

BRIGADĂ DE ARBITRI ROMÂNI LA MECIUL BULGARIA—GRECIA

Meciul amical dintre primele reprezentative ale Bulgariei și Greciei, care se va disputa mîine la Sofia, va fi condus de o brigadă de arbitri români. La centru: **Victor Pădureanu**, la linie **Petre Sotir** și **Constantin Niculescu**.

AGENDĂ BUCUREȘTEANĂ

MIERCURI 17 NOIEMBRIE

Stadionul 23 August, ora 12,30: Steaua — Steagul roșu (tineret-rezerve), ora 14,30: Steaua — Steagul roșu (divizia A).

DUMINICĂ 21 NOIEMBRIE

Stadionul Progresul, ora 11: Progresul — Ș. N. Oltenița (divizia B);

Stadionul Politehnica, ora 11: Sportul studențesc — F. C. Galați (divizia B);

Teren Autobuzul, ora 11: Autobuzul — Dinamo Obor (divizia C);

Terenul Constructorul, ora 11: Unirea Tricolor — Flacăra roșie (divizia C);

Terenul F.R.B., ora 11: Mașini unelte — Olimpia Giurgiu (divizia C);

Terenul Voința, ora 11: Voința — T. M. București (divizia C);

Terenul Laromet, ora 11: Tehnometal — Sirena (divizia C);

Terenul Electronica, ora 11: Electronica — Celuloza Călărași (divizia C).

Arbitrul Constantin Bărbulescu ne împărtășește

IMPRESII DE PE WEMBLEY

În sfîrșit, gheața s-a spart și pentru cavalerii fluierului! La 10 noiembrie, pe vestitul stadion Wembley, din Londra, a apărut prima brigadă de arbitri români. Cei trei, **C. Bărbulescu** — la centru, **V. Dumitrescu** și **O. Anderco** — la linie, au îndeplinit cu brio o misiune încredințată de U.E.F.A., aceea de a conduce partida Anglia — Elveția, din campionatul european.

La înapoierea brigăzii în țară, am solicitat arbitrului C. Bărbulescu cîteva amănunte despre acest meci.

— Voi începe prin a arăta că întîlnirea Anglia — Elveția o consider a fi, pînă la ora actuală, partida vieții mele. Ce mă îndeamnă să spun aceasta? La noturnă, printre cei 100 000 de spectatori se aflau toate personalitățile marcante ale F.I.F.A. și U.E.F.A., în frunte cu sir Stanley Rous, președintele F.I.F.A. Voi trece peste faptul că arbitrajul a fost calificat ca foarte bun de toată lumea, atît de englezi cît și de elvețieni, și mă voi referi la desfășurarea „ostilităților". Jocul a atins o înaltă tensiune și, fără exagerare, s-a întîmplat o minune că Elveția n-a cîștigat (n.n. meciul s-a terminat la egalitate: 1—1).

— Pe ce vă bazați cînd faceți o asemenea afirmație?

— Pe modul de desfășurare a jocului. Am constatat o diferență netă, în favoarea oaspeților, în ceea ce privește tactica. Elvețienii au aplicat o tactică modernă: ruperea ritmului la mijlocul terenului, cu pase pregătitoare, dar nu pe metru pătrat, ci la distanțe de 8 și 10 metri, urmărind prilejul declanșării atacului, mai ales prin Odermatt. Același Odermatt, acest jucător cu sclipiri de geniu, a ratat o ocazie mare, în minutul 85, cînd, de la cîțiva metri, a greșit ținta. În schimb, englezii au avut perioade de dominare, dar au greșit multe, multe pase.

— Ce impresii mai aveți?

— Am cunoscut două obiceiuri. Primul: înainte cu cîteva ore de începerea partidei, brigada a fost invitată la federația engleză ca să aleagă 3 mingi pentru joc. Ni s-au pus la dispoziție 12 — dintre care am ales 3, iar acestea au fost introduse într-un sac, l-au sigilat și, apoi, a fost deschis la stadion. Al doilea obicei: la cabine, o dată cu noi, a început să se îmbrace un arbitru englez. Mirat, am întrebat „de ce?" Răspuns: a devenit o regulă ca la fiecare meci să fie pregătit încă un cavaler al fluierului, pentru ca în eventualitatea accidentării arbitrului de centru, unul dintre tușieri să-i ia locul, iar la linie să treacă arbitrul de... rezervă, localnic.

P. VINTILA

AZI ȘI JOI, MECIURI ÎN CAMPIONATUL FEMININ DE FOTBAL

Consiliul municipal pentru educație fizică și sport București — care patronează prima competiție feminină de fotbal — a hotărît ca meciurile **Rapid — Dacia** și **Speranța — Unirea Tricolor** nedisputate din cauza forfaitului echipelor Dacia și Speranța, să se joace astăzi; primul pe stadionul Giulești, iar al doilea pe terenul Veseliei. Ambele partide vor începe la ora 15,15. Tot astăzi se va disputa, pe stadionul Voința, de la ora 15,15, partida restantă dintre formațiile **Voința** și **Carmen**. Campionatul municipiului București la fotbal feminin va continua joi cu etapa a XIII-a, în care se vor întîlni echipele: **Rapid — Doina, Juventus — Luceafărul, Tinerețea — Unirea Tricolor, Diana — Traviata, Dacia — Carmen, Minerva — Venus, Băneasa — Miorița, Speranța — Voința.**

În prezent, în clasament conduce echipa RAPID (cu 21 de puncte) urmată de **Venus** (20 puncte) și **Carmen** (19 p).

CRAMPON

În bețiа verbală care a urmat victoriei noastre în meciul cu Cehoslovacia, s-au auzit și cîteva voci lucide; una dintre ele aparține domnului Wiederkehr, președintele U.E.F.A., care a remarcat la echipa noastră „voința și energia cu care a luptat", deci voința și energia, nu ideea tactică și nici pe alt jucător decît Dobrin. O altă opinie lucidă este și a vicepreședintelui clubului Steaua, Gheorghe Popescu: „Nu mi-a plăcut apărarea și întreg jocul în apărare, inclusiv al mijlocașilor".

Subliniez aceste opinii critice pentru că, astăzi, după ce meciul s-a încheiat, le consider singurul procedeu de a pune fotbalul nostru în contextul firesc. Căci la să ne amintim severa lecție pe care ne-a dat-o Feijenoord! E minunat că am învins! E extraordinar că nu ne-am pierdut cu firea! E teribil că... Dar destul!

Am fost cel care a lansat, în **„Luceafărul"** și în **„Sportul"** lozinca: **„Degetul la buze! Sst! Echipa națională se pregătește!"**

Dar m-ar bate dumnezeu dacă n-aș acționa conform conștiinței mele, în continuare, și dacă n-aș spune adevărul (sau ceea ce mi se pare mie că este adevăr!) despre meciul România — Cehoslovacia. Intîi de toate, trebuie să subliniez că principalul autor al victoriei noastre mi se pare publicul. Au fost momente cînd putea să fluiere arbitrul și cu tunul că nu se mai auzea nimic. **Niciodată, dar niciodată, publicul nostru nu a fost mai dăruit, mai superb, mai încurajator, ca în duminica de 14 noiembrie 1971.**

Este pentru prima oară cînd mi-a fost oferit să aud publicul jucînd rolul său, încurajînd echipa cînd a avut nevoie, în momentele grele, adică imediat după penaltyul ratat și imediat după gafa lui Răducanu. Acest public nu merită, vezi bine, să fie tras de urechi de Lucescu (care s-a și repezit spre aceste urechi, după meciul cu bulgarii). Dacă aș fi în locul lui Lucescu aș roși puțin. (Să nu uit să subliniez minunatul gest de îmbărbătare pe care l-a făcut Lucescu, față de Răducanu). Cineva spunea: **„Ce știi tu ce i-a zis, cînd s-a dus la el? Poate l-a înjurat!"**

Celălalt pion al victoriei se numește Dobrin, marele și nefericitul Dobrin, cel ce nu face parte din găști (nici din cea dinamovistă, nici din cea rapidistă), cel ce n-a luat poate, el însuși cu

LECȚIA DE PEDAGOGIE A PUBLICULUI NOSTRU

noștință de el, hulit de antrenori ce nu-l educă, de cei ce nu suportă firea lui și de colegi de echipă națională care nu-i dau nici o pasă la antrenamente și-i dau toate mingile cînd echipa e la grea încercare (ca ieri).

Cînd Dobrin a calificat echipa pentru Mexic (amintiți-vă meciul cu Portugalia!) puțini erau cei ce ar fi putut crede că Angelo Niculescu (și tovarășul Balaș și chiar și tovarășul Mircea Angelescu) vor avea îndrăzneala istorică de a nu-l lăsa să joace un singur minut măcar, la Guadalajara. Dar ceea ce pare imposibil e posibil, pentru unii. La întoarcerea în țară s-a dovedit că acuzațiile în contra lui Dobrin erau niște ridicole „păreri", în comparație cu ceea ce făcuseră alți jucători, — indisciplină, lipsă de pregătire, vedetism etc. — și că mîndria marelui Dobrin fusese călcată în picioare de vanitatea cîtorva ce fuseseră trimiși acolo și plătiți cît de cît, nu pentru a se arăta ei lumii, nu pentru a se scoate pe ei în prim plan, ci ca însoțitori ai echipei.

Și timpul, da, a trecut. De atîta amar de vreme lui Dobrin i-a fost preferat ba unul, ba altul, jucători care, dacă s-ar naște de două sute de ori, n-ar putea atinge nebunia și flerul din inima acestui mare sportiv. De ani de zile, Angelo Niculescu și Titus Ozon preferă pe Neagu — spre exemplu — lui Dobrin. Și cineva mai spunea că, vedeți dv., chemarea lui Dobrin la națională e dovada că Angelo Niculescu n-are idei preconcepute și că îi cheamă în lot pe cei valoroși. Halal! N-ar fi bine ca, pe mai departe, grupul de „intelectuali" ai naționalei, în frunte cu Lucescu, să se supere pe „rudimentarul Dobrin" și să nu-l mai vrea, uiteașa, cum au mai făcut-o.

Cuvinte calde merită Deleanu, Iordănescu și Dupescu. Iar pentru calmul cu care au alcătuit echipa de duminică, pentru partea lor de „vină" în victoria echipei, antrenorilor Niculescu și Ozon li se cuvin 30 de secunde de aplauze la scenă deschisă. Nici mai mult, dar nici mai puțin. Și să rețină lecția de pedagogie pe care ne-a dat-o tuturor publicul nostru.

Să nu uităm aportul președintelui Federației, Mircea Angelescu, la normalizarea „cazului Dobrin" și, de asemenea, acțiunea presei (cu deosebire V. Mironescu) pentru apărarea lui Dobrin.

Dar mai e ceva: Dobrin a repus de fapt chestiunea marilor talente din fotbalul nostru care (Dumitrache, Tătaru etc.) într-un climat viciat, ajung la părăsirea scenei. **Ce s-ar fi întîmplat dacă Federația l-ar fi suspendat pe Dobrin, pentru că o dorea Ozon, și duminică nu l-am fi avut nici pe el?**

Nici nu știu responsabilii fotbalului la ce exigențe și acțiuni de largă perspectivă îi obligă victoria care l-a făcut duminică să surîdă, uneori mai larg decît se cuvenea.

ADRIAN PĂUNESCU

În divizia C, înaintea ultimei etape din tur

LUPTĂ APRIGĂ ÎN FRUNTEA SERIILOR

SERIA I

Minobradul Vatra Dornei — Nicolina Iași 4—1 (1—1)
I.T.A. Pașcani — Textila Botoșani 1—0 (0—0)
Viitorul P.T.T.R. Botoșani — Constructorul Iași 2—0 (1—0)
Minerul Gura Humorului — Victoria Roman 4—0 (3—0)
Penicilina Iași — Chimia Suceava 0—0
A.S.A. Cîmpulung — Avîntul Frasin 1—0 (1—0)
Fulgerul Dorohoi — Foresta Fălticeni 2—1 (1—0)
(Corespondenți: P. Spac, C. Enea, T. Ungureanu, D. Bolohan, V. Diaconescu, A. Rotaru și C. Dumitru).

1.	ITA Pașcani	12	9	1	2	35—11	19
2.	Chimia Suceava	12	8	3	1	21— 4	19
3.	Victoria Roman	12	7	2	3	24—12	16
4.	Min. Gura Humorului	12	7	1	4	30—11	15
5.	Avîntul Frasin	12	7	1	4	13— 8	15
6.	Foresta Fălticeni	12	6	2	4	13— 8	14
7.	ASA Cîmpulung	12	4	3	5	14—14	11
8.	Textila Botoșani	12	3	4	5	9—16	10
9.	Nicolina Iași	12	4	2	6	19—24	10
10.	Penicilina Iași	12	3	3	6	16—23	9
11.	Viitorul Botoșani	12	4	1	7	15—27	9
12.	Minobradul Vatra D.	12	3	1	8	15—31	7
13.	Fulgerul Dorohoi	12	2	3	7	7—24	7
14.	Constr. Iași	12	0	5	7	6—31	5

Etapa viitoare (21 noiembrie): Constructorul Iași — Minerul Gura Humorului, Avîntul Frasin — Minobradul Vatra Dornei, Victoria Roman — Penicilina Iași, Foresta Fălticeni — I.T.A. Pașcani, Textila Botoșani — A.S.A. Cîmpulung, Nicolina Iași — Fulgerul Dorohoi, Chimia Suceava — Viitorul P.T.T.R. Botoșani.

SERIA A II-a

A.S.M. Tecuci — Minerul Comănești 1—0 (0—0)
Letea Bacău — Luceafărul Focșani 2—1 (2—1)
Danubiana Roman — Gloria Tecuci 4—0 (2—0)
Petrolul Moinești — Textila Buhuși 3—2 (3—1)
Oituz Tg. Ocna — Ruimentul Birlad 1—0 (0—0)
Viitorul Vaslui — Cimentul Bicaz 1—0 (0—0)
Automobilul Focșani — Trotușul Or. Gh. Gheorghiu-Dej 6—1 (4—1)
(Corespondenți: V. Doruș, I. Iancu, N. Buzdugan, Al. Stoianovici, Al. Avei, M. Florea și Al. Sîrbu).

1.	Ruimentul Birlad	12	7	3	2	17— 7	17
2.	Petrolul Moinești	12	7	3	2	25—15	17
3.	Danubiana Roman	12	7	1	4	30—17	15
4.	Textila Buhuși	12	6	1	5	17—11	13
5.	Minerul Comănești	12	5	3	4	11— 8	13
6.	ASM Tecuci	12	6	1	5	16—17	13
7.	Automobilul Focșani	12	6	0	6	26—25	12
8.	Oituz Tg. Ocna	12	4	4	4	13—15	12
9.	Viitorul Vaslui	12	5	2	5	14—18	12
10.	Cimentul Bicaz	12	4	3	5	14—21	11
11.	Letea Bacău	12	5	0	7	21—19	10
12.	Luceafărul Focșani	12	3	3	6	16—20	9
13.	Gloria Tecuci	12	1	5	6	5—19	7
14.	Trotușul Or. Gh. Gheorghiu-Dej	12	3	1	8	13—28	7

Etapa viitoare: Textila Buhuși — Danubiana Roman, Gloria Tecuci — Petrolul Moinești, Minerul Comănești — Automobilul Focșani, Ruimentul Birlad — Letea Bacău, Trotușul Or. Gh. Gheorghiu-Dej — Viitorul Vaslui, Luceafărul Focșani — Oituz Tg. Ocna, Cimentul Bicaz — A.S.M. Tecuci.

SERIA A III-a

I.M.U. Medgidia — Granitul Babadag 5—0 (1—0)
Unirea Tricolor Brăila — Dunărea Tulcea 0—0
Viitorul Brăila — Oțelul Galați 2—1 (2—1)
S. N. Constanța — Dunărea Brăila 2—1 (0—1)
Delta Tulcea — Cimentul Medgidia 1—0 (1—0)
Constructorul Galați — Marina Mangalia 2—0 (2—0)
Ancora Galați — Electrica Constanța 2—1 (1—0)
(Corespondenți: R. Avram, D. Cristache, Tr. Enache, N. Teodorescu, N. Ionescu, C. Petrescu și V. Ștefănescu).

1.	Constructorul Gl.	12	8	2	2	30— 6	18
2.	Viitorul Brăila	12	8	2	2	19—15	18
3.	Delta Tulcea	12	7	2	3	22— 7	16
4.	IMU Medgidia	12	4	7	1	22—12	15
5.	Oțelul Galați	12	4	5	3	18—14	13
6.	Electrica C-ța	12	5	2	5	18—18	12
7.	Dunărea Tulcea	12	3	6	3	11—14	12
8.	S.N. Constanța	12	4	3	5	12—13	11
9.	Dunărea Brăila	12	5	1	6	10—23	11
10.	Ancora Galați	12	2	5	5	9—17	9
11.	Granitul Babadag	12	4	1	7	15—30	9
12.	Cimentul Medgidia	12	3	2	7	12—13	8
13.	Marina Mangalia	12	1	6	5	9—16	8
14.	Unirea Tricolor Br.	12	2	4	6	15—30	8

Etapa viitoare: Dunărea Brăila — Delta Tulcea, Granitul Babadag — Constructorul Galați, Marina Mangalia — Ancora Galați, Electrica Constanța — Viitorul Brăila, Oțelul Galați — S.N. Constanța, Cimentul Medgidia — Unirea Tricolor Brăila, Dunărea Tulcea — I.M.U. Medgidia.

SERIA A IV-a

Olimpia Giurgiu — Electronica București 1—1 (1—0)
Flacăra roșie București — Tehnometal București 1—2 (0—2)
Dinamo Obor București — Victoria Lehliu 2—0 (1—0)
Laromet București — Voința București 0—0
Celuloza Călărași — Mașini unelte București 2—1 (1—0)
T.M. București — Unirea Tricolor București 2—1 (0—1)
Sirena București — Autobuzul București 2—1 (0—1)
(Corespondenți: Al. Pană, C. Toader, D. Diaconescu, M. Lutaș, M. Stan, G. Rosner și R. George).

1.	Electronica Buc.	12	7	3	2	19— 8	17
2.	Celuloza Călărași	12	8	1	3	15— 9	17
3.	Unirea Tricolor	12	6	3	3	22—10	15
4.	Tehnometal Buc.	12	7	1	4	20—13	15
5.—6.	Autobuzul Buc.	12	6	3	3	18—12	15
5—6.	T.M. București	12	6	3	3	18—12	15
	7. Laromet Buc.	12	3	5	4	8—11	11
	8. Dinamo Obor Buc.	12	4	3	5	13—17	11
	9. Voința Buc.	12	3	5	4	11—15	11
	10. Flacăra roșie Buc.	12	5	1	6	16—22	11
	11. Sirena Buc.	12	3	4	5	11—13	10
	12. Mașini unelte Buc.	12	3	3	6	12—18	9
	13. Olimpia Giurgiu	12	2	3	7	14—20	7
	14. Victoria Lehliu	12	1	2	9	5—22	4

Etapa viitoare: Victoria Lehliu — Laromet București, Autobuzul București — Dinamo Obor București, Unirea Tricolor București — Flacăra roșie București, Mașini unelte București — Olimpia Giurgiu, Voința București — T. M. București, Tehnometal București — Sirena București, Electronica București — Celuloza Călărași.

SERIA A V-a

Gloria Buzău — Caraimanul Bușteni 2—0 (1—0)
Aurora Urziceni — Chimia Buzău 3—1 (1—1)
Petrolistul Boldești — Olimpia Rm. Sărat 3—0 (2—0)
Carpați Sinaia — Viitorul Slănic 6—1 (3—0)
Prahova Ploiești — Șoimii Buzău 1—1 (1—1).
I.R.A. Cîmpina — Victoria Florești 1—0 (0—0)
Petrolul Berca — Azotul Slobozia a-minat
(Corespondenți: M. Dumitru, M. Tăbărcea, P. Filoftache, V. Feldman, A. Cristea și E. Stroe).

1.	Gloria Buzău	12	6	5	1	21— 5	17
2.	Carpați Sinaia	12	7	2	3	22—13	16
3.	Șoimii Buzău	12	6	4	2	19—10	16
4.	IRA Cîmpina	12	5	4	3	16— 6	14
5.	Prahova Ploiești	12	3	8	1	19—14	14
6.	Azotul Slobozia	11	5	4	2	19—15	14
7.	Aurora Urziceni	12	5	3	4	14—22	13
8.	Caraimanul Bușteni	12	4	4	4	14—15	12
9.	Petrolistul Boldești	12	3	4	5	14—18	10
10.	Chimia Buzău	12	3	3	6	12—19	9
11.	Viitorul Slănic	12	4	1	7	11—22	9
12.	Olimpia Rm. Sărat	12	3	2	7	12—18	8
13.	Victoria Florești	12	2	4	6	14—20	8
14.	Petrolul Berca	11	1	4	6	6—16	6

Etapa viitoare: Victoria Florești — Aurora Urziceni, Șoimii Buzău — Petrolistul Boldești, Viitorul Slănic — I.R.A. Cîmpina, Chimia Buzău — Carpați Sinaia, Olimpia Rm. Sărat — Petrolul Berca, Azotul Slobozia — Gloria Buzău, Caraimanul Bușteni — Prahova Ploiești.

SERIA A VI-a

Flacăra Moreni — Sporting Roșiori de vede 5—0 (1—0)
Chimia Tr. Măgurele — Oltul Slatina 1—0 (1—0)
Oltul Rm. Vîlcea — Petrolul Videle 2—0 (1—0)
Muscelul Cîmpulung — Dacia Pitești 1—1 (1—1)
Rapid Piatra Olt — Unirea Drăgășani 2—0 (1—0)
Lotrul Brezoi — Comerțul Alexandria 1—0 (0—0)
Metalul Mija — Petrolul Tîrgoviște 1—2 (0—2)
(Corespondenți: Gh. Ilinca, D. Grula, N. Popa, D. Rădulescu, C. Constantin, I. Zidaru, O. Dumitrescu).

1.	Flacăra Moreni	12	8	2	2	29—13	18
2.	Oltul Slatina	12	7	3	2	23—10	17
3.	Chim. Tr. M.	12	7	3	2	19— 5	16
4.	Com. Alexandria	12	6	2	4	13—16	14
5.	Petrolul Tîrg.	12	6	1	5	19—15	13
6.	Dacia Pitești	12	5	2	5	21—16	12
7.	Metalul Mija	12	6	0	6	18—15	12
8.	Lotrul Brezoi	12	5	2	5	14—23	12
9.	Unirea Drăgășani	12	4	2	6	20—21	10
10.	Oltul Rm. Vîlcea	12	4	2	6	13—17	10
11.	Sporting Roșiori	12	4	2	6	12—29	10
12—13.	Petrolul Videle	12	2	5	5	10—15	9
12—13.	Rapid Piatra Olt	12	2	5	5	13—18	9
	14. Muscelul Cîmpulung	12	1	4	7	8—19	6

Etapa viitoare: Petrolul Videle — Chimia Tr. Măgurele, Petrolul Tîrgoviște — Rapid Piatra Olt, Sporting Roșiori de Vede — Metalul Mija, Unirea Drăgășani — Lotrul Brezoi, Comerțul Alexandria — Muscelul Cîmpulung, Dacia Pitești — Oltul Rm. Vîlcea, Oltul Slatina — Flacăra Moreni.

SERIA A VII-a

Metalul Tr. Severin — Minerul Motru 3—1 (3—1).
F.C. Caracal — Panduri Tg. Jiu 3—3 (0—2)
Steagul roșu Plenița — Progresul Strehaia 3—0 (2—0).
Progresul Corabia — Minerul Lupeni 0—0
Știința Petroșani — Metalul Topleț 5—0 (3—0)
Dunărea Calafat — Meva Tr. Severin 1—0 (0—0).
(Corespondenți: Gh. Manafu, Gh. Donciu, I. Julea, C. Filip, B. Stoicu și Șt. Zvignea).

1.	Metalul Tr. Severin	11	7	2	2	29—11	16
2.	Știința Petroșani	11	7	2	2	23— 8	16
3.	Dunărea Calafat	11	6	2	3	26—13	14
4.	Minerul Lupeni	11	4	5	2	20—14	13
5.	F.C. Caracal	11	4	5	2	14—12	13
6.	Steagul roșu Plenița	12	5	2	5	16—13	12
7.	Pandurii Tg. Jiu	11	4	4	3	16—17	12
8.	Progresul Corabia	11	4	3	4	18—26	11
9.	Minerul Motru	11	2	5	4	12—16	9
10.	Metalul Topleț	11	3	3	5	17—22	9
11.	Meva Tr. Severin	11	2	4	5	9—12	8
12.	Progresul Strehaia	11	2	2	7	5—22	6
13.	Minerul Rovinari	11	1	3	7	12—29	5

Etapa viitoare: Meva Tr. Severin — F. C. Caracal, Pandurii Tg. Jiu — Dunărea Calafat, Progresul Strehaia — Minerul Rovinari, Metalul Topleț — Metalul Tr. Severin, Minerul Motru — Progresul Corabia, Minerul Lupeni — Știința Petroșani.

SERIA A VIII-a

Minerul Bocșa — Victoria Caransebeș 5—4 (4—1)
Electromotor Timișoara — Minerul Moldova Nouă 3—1 (0—0).
Vagonul Arad — Metalul Oțelul Roșu 1—2 (1—1).
Aurul Brad — Furnirul Deta 3—0 (1—0)
U.M. Timișoara — Gloria Arad 1—0 (1—0)
C.F.R. Caransebeș — Mureșul Deva 2—2 (1—2).
Minerul Ghelar — Progresul Timișoara 3—2 (0—1).
(Corespondenți: C. Brîndzea, St. Marton, Gh. Nicolaită, M. Susan, C. Crețu, M. Mutașcu și Fl. Oprița).

1.	Vagonul Arad	12	7	3	2	15— 9	17
2.	Metalul Oțelul Roșu	12	6	3	3	28—23	15
3.	Mureșul Deva	12	5	4	3	19—11	14
4.	Progresul Tim

PRESA CEHOSLOVACĂ APRECIAZĂ PUTEREA DE LUPTĂ, ORIENTAREA TACTICĂ ȘI VITEZA FOTBALIȘTILOR ROMÂNI

Ziarul „RUDE PRAVO" scrie printre altele: **„Antrenorului Novak nu i-a fost ușor să alcătuiască echipa. În primul rînd, absența lui Zlocha (accidentat miercuri la antrenament) în linia de fund a complicat rezolvarea problemei. De fapt, ambele goluri primite se datoresc unor greșeli de apărare. Dobrin nu a fost marcat în fazele în care s-au înscris cele două goluri. Poate cu Zlocha s-ar fi întîmplat altfel... Românii au surprins prin capacitatea lor de efort, prin orientare tactică și viteză. Cu toate acestea nu a lipsit mult ca rezultatul să rămînă 1—1. Golul neașteptat înscris de Dobrin — după ce Capkovic a egalat nesperat în urma unei greșeli puerile comise de Răducanu — a făcut să se întrezărească victoria gazdelor. Cei mai buni jucători ai formației învingătoare au fost Dinu, Dobrin și Iordănescu. Ultimii doi au „speculat" admirabil greșelile comise de apărătorii cehoslovaci. Acum, după ce jocul cu românii s-a încheiat, nu avem decît să așteptăm o șansă teoretică: România — Țara Galilor, scor egal sau victorie galeză".**

Ziarul „CESKOSLOVENSKY SPORT" din Praga își intitulează cronica: **„Calificarea nu am pierdut-o la București ci la Praga, cu Finlanda"** (n.r. scor: 1—1). În cronica trimisului special se spune printre altele: **„Faptul că atît presa română cît și cea cehoslovacă au pregătit publicul în vederea unei comportări sportive a avut un efect deosebit de pozitiv. Meciul s-a desfășurat într-o atmosferă sportivă, iar jucătorii au avut o comportare demnă, de „fair-play". S-a luptat bărbătește și în limitele sportivității. Poate dacă jucătorii noștri nu s-ar fi bucurat prea devreme de golul egalizator al lui Capkovic, scorul ar fi putut rămîne egal".** Comentatorul critică arbitrajul, scriind printre altele: **„Gugulovici a avut o atitudine rigidă față de jucătorii noștri și i-a dezavantajat în mai multe rînduri. El a acordat cu prea mare ușurință penalty-ul în favoarea gazdelor, lăsînd apoi jocul să curgă în momentul cînd Lucescu a comis henț în interiorul careului".**

Vorbind despre jucătorii români, ziarul consemnează: **„Aripile rapide ale românilor ca și virful de atac (Dobrin) au constituit un permanent pericol la poarta apărată bine de Viktor și nesigur barată de fundași".** În încheiere ziarul scrie: **„La București am pierdut două puncte, dar la Praga, unul de aur. Acum, așteptăm ultimul joc din grupă și șansele calificării noastre atîrnă de scorul egal dintre România și Țara Galilor".**

În cronica sa ziarul **„LIDOVA DEMOKRACIE"**, subliniază printre altele: **Omul care ne-a făcut cele mai mari greutăți a fost Dobrin, atacantul cu o tehnică excepțională și favoritul Bucureștiului. Nu avem astăzi, din păcate, atacanți nici de nivelul lui Lucescu, nici al lui Dobrin. Românii au fost mai buni în prima jumătate a jocului iar în ultimul sfert de oră a celei de-a doua reprize pur și simplu ne-au măcinat nervii".**

La rîndul său, **SVOBODNE SLOVO"** scrie: **„Dobrin a orientat atacul excelent și a realizat o colaborare foarte bună. Iordănescu a scăpat uimitor de ușor de Dobias care, în minutul 20, l-a faultat și arbitrul a dictat lovitură de pedeapsă. Portarul român a fost prea sigur pe sine și cînd a vrut să dea mingea coechipierilor i-a dat-o lui Capkovic care a marcat. Arbitrul Gugulovici a condus bine și a orientat sigur jocul, a avertizat pe Kuna și pe Dinu, a dictat sigur lovitura de pedeapsă, în schimb nu l-a văzut pe Lucescu care a lovit mingea cu mîna.**

În ziarul **„MLADA FRONTA"** se arată că: **„Dobrin a jucat duminică nu numai ca un fotbalist excelent, ci și ca un artist. A impresionat prin fantezie, a înșelat apărarea noastră prin fente și pase remarcabile".**

ECHIPA NOASTRĂ ARE ACUM SUPORTUL ȘI FORȚA NECESARE

(Urmare din pag. 1)

nă de un alt redutabil coechipier (Dobias) care știe mai bine ca alții lecția fundașului ofensiv. Mijlocașul clujean — intrat de ultimă oră în rolul de mare răspundere al lui Dumitru — trebuia să facă față nu numai unui atac oportunist, ci și unui trio de clasă — Polak, Kuna, Hrdlicka. Iar Dobrin — subiect al unor controverse aprinse peste poate — trebuia să dovedească printr-un rol inedit față de cel de la echipa de club (om de gol ca vîrf avansat), că registrul său tactic este egal cu recunoscuta sa măiestrie tehnică. Și toți trei și-au îndeplinit misiunea cu brio, numărîndu-se printre cei mai buni din 22, contribuind din plin la randamentul echipei.

Vorbind despre **randamentul** echipei trebuie să precizăm că forțele sale componente au fost mult mai aproape una de alta ca exprimare de moment, decît cele ale adversarului de duminică, chiar dacă nereușita lui **Lucescu** sau enormitatea lui **Răducanu** puteau influența scorul final, chiar dacă decizia lui **Sătmăreanu** sau travaliul lui **Dembrovschi** au scăzut după pauză. Reprezentativa României n-a avut momente de sincopă în dispozitivul său tactic, în timp ce fundașii centrali cehoslovaci, de pildă, n-au putut contracara inventivitatea lui Dobrin, iar întregul compartiment defensiv nu s-a putut opune schimbării neașteptate a frontului de atac de la Iordănescu (în prima repriză), la Lucescu (în cea secundă).

Și ca un pandantiv al omogenității, acțiunile individuale decisive ale lui Iordănescu, Dobrin și Lucescu (din care au și rezultat fazele de gol) au purtat amprenta răspunderii pentru joc. Este cazul să relevăm, în acest context, că nu de puține ori intențiile tactice ale antrenorilor nu-și pot găsi o transpunere cît mai exactă în teren (creatoare ar fi ideal!) din cauza unor precare mijloace tehnice ale jucătorilor. Între dorință și realizare se interpune astfel un baraj obiectiv. În partida cu Cehoslovacia, însă, ideea de joc a antrenorilor (accentul pe ofensivă își avea un complement necesar în elasticitatea întregii echipe) și-a găsit interpreți inspirați ai fentei și dribblingului, dar și ai marcajului realist, ai necruțătorului „tackling". În asemenea condiții, acțiunile individuale se pot naște și continua fără riscul de a fi prinși pe picior greșit sau descoperiți. Unul din factorii victoriei de duminică a constat și în **siguranța** jocului tricolorilor. Bine, bine — ne vor replica unii — dar cum rămîne cu ratarea penalty-ului, cu gafa incredibilă de la golul egalizator? Despre ce siguranță mai este vorba? Cred că aici este cazul să nuanțăm răspunderea. Nu vrem să-l absolvim pe Lucescu de ratarea loviturii de la 11 m. cu atît mai mult cu cît chiar de lîngă el, Polak îi indica lui Viktor direcția pe care o va lua mingea. Încărcătura emoțională, tensiunea meciului atunci erau însă cu totul altele în acel moment, decît atunci cînd Răducanu i-a servit, pur și simplu pe tavă, golul lui Capkovic. Ușurătatea cu care Răducanu privește (da, da, acesta e cuvîntul!) în jur, parcă întotdeauna din afară, este o armă cu două tăișuri. Între a-ți păstra calmul și lipsa totală de concentrare e o mare diferență și faptul că portarul nostru începuse să plîmbe mingea pe la spate, înaintea fazei încriminate, era de rău augur. **„Noroc că m-au salvat băieții"**, spunea, după meci, la cabine, Răducanu. Și dacă admirabilul spirit de echipă, care a relaxat imediat ochii plasei ce se strîngeau periculos în jurul lui Lucescu și Răducanu, sau regeneratoarea putere de atac a echipei care, năucitor de repede, s-a concretizat pe tabela de marcaj — se numesc noroc, atunci Răducanu are din ce învăța...

Meciul cu Cehoslovacia va mai alimenta multă vreme „cronica" fotbalului prin paginile sale spectaculoase, pilduitoare. Echipa națională a României a făcut un pas important spre calificarea în sferturile de finală ale campionatului european. Un pas, dar nu ultimul. Așa încît să înscriem bucuria de azi în sfera speranțelor pentru meciul cu Țara Galilor. Calificarea nu s-a decis încă, și la 24 noiembrie echipa galeză va alinia, după toate probabilitățile, vedetele sale din prima ligă engleză. Ca angajament fizic și viteză, Toshak, cei doi Davies, England și ceilalți sînt superiori adversarilor noștri de duminică. Să fim, deci, realiști și să pregătim această ultimă partidă a preliminariilor cu calm și luciditate. Dar, mai ales, cu încredere în propriile posibilități, cu dăruire deplină pentru o nouă performanță a fotbalului românesc.

EVOLUȚIA TRICOLORILOR SUB LUPĂ...

Vă prezentăm evoluția celor 11 jucători de cîmp — în meciul de duminică — prin compararea acțiunilor bune cu cele slabe:

SĂTMĂREANU: a dat 25 pase precise, 3 pase greșite, a avut 10 intercepții, de 5 ori a fost driblat, de 4 ori a degajat imprecis, iar de 10 ori a trimis mingea în afara terenului de joc.

LUPESCU: a dat 24 pase precise, 4 pase greșite, a avut 13 intercepții, de 4 ori a fost driblat, iar de 2 ori a degajat imprecis.

DINU: a dat 32 de pase precise, 7 pase greșite, a avut 14 intercepții de 2 ori a fost deposedat, de 8 ori a fost driblat, de 6 ori a degajat imprecis, iar de 2 ori a trimis mingea în afara terenului de joc.

DELEANU: a dat 30 de pase precise, 2 pase greșite, a tras un șut la poartă, a avut 17 intercepții, de 3 ori a fost driblat, de 4 ori a degajat imprecis, iar de 8 ori a trimis mingea în afara terenului de joc.

ANCA: a dat 38 pase precise, 6 pase greșite, de 3 ori a fost deposedat, a tras 2 șuturi la poartă.

NUNWEILLER VI: a dat 69 pase precise, 6 pase greșite, iar de 8 ori a fost deposedat.

LUCESCU: a dat 21 pase precise, 4 pase greșite, a efectuat o centrare finalizată și 6 centrări nefinalizate, iar de 8 ori a fost deposedat.

DEMBROVSCHI: a dat 22 pase precise, 7 pase greșite, a tras un șut la poartă, iar de 11 ori a fost deposedat.

DOBRIN: a dat 35 pase precise, 4 pase greșite, a tras 4 șuturi la poartă, iar de 3 ori a fost deposedat.

IORDĂNESCU: a dat 28 pase precise, 3 pase greșite, a tras 2 șuturi la poartă, iar de 10 ori a fost deposedat.

DOMIDE: a dat 4 pase precise, o pasă greșită, a tras un șut la poartă, a efectuat o centrare nefinalizată, iar o dată a fost deposedat.

Adrian VASILESCU

LA DOUĂ ZILE DUPĂ ÎNFRÎNGEREA „TINERETULUI" LA PRAGA

Acum zarurile au fost aruncate. Cîștigătoarea grupei preliminare — la tineret — în campionatul Europei este Cehoslovacia, iar noi trebuie să ne mulțumim cu locul doi. Amănunte despre jocul echipei române la Praga am scris în ziarul nostru de luni. Așa cum am spus-o, arbitrul polonez Marian Kuston a fluierat uneori atît de caraghios încît a stîrnit pînă și risul spectatorilor din tribune. Și culmea, la sfîrșit, „cavalerul" era nervos pe motiv că ... nu fusese destul de intransigent cu românii!!! La conferința de presă de după meci, antrenorul **Gheorghe Ola** spunea: **„Ne-a dezavantajat evident arbitrajul. Am fost opriți nejustificat, din trei acțiuni clare, de contraatac la 0—0".** Este drept, arbitrajul ne-a defavorizat, unii jucători cehoslovaci au jucat dur (fundașul central **Luza**, de pildă, a fost ca un leu scăpat din cușcă, amintindu-ne de englezul Stilles: **Varadin** a fost nervos și a lovit în teren). Tot la conferința de presă, antrenorul **Venglos** recunoștea că **„jucătorii cehoslovaci au dat tonul durităților creînd tensiune nervoasă în teren".**

Dar înfrîngerea rămîne și avem datoria să privim cu seriozitate în urmă, să analizăm cauzele care au dus la acest insucces. CERT ESTE ÎNSĂ, CĂ FOTBALIȘTII CEHOSLOVACI AU FOST MAI BUNI. Au jucat mai legat, înaintarea a fost mai omogenă, înaintașii și mijlocașii au șutat puternic, periculos la poartă. Noi am fi cîștigat, poate, dacă s-ar fi marcat în vreuna din cele șapte situații clare din primele 20 minute. Au jucat bine atunci în cîmp și se părea că victoria era un obiectiv facil.

În tot meciul de la Praga cei 12 jucători care au evoluat au muncit enorm, făcînd risipă de energie pentru un rezultat bun. Numai că armele lor au fost oarecum depășite. Mișcarea în teren era bună, dar — veche lacună — lentă. Spre deosebire de gazde, care atacau în viteză, ieșeau în majoritatea duelurilor primii la minge. Ai noștri, în momentul cînd au început să fie atacați, s-au apărat, oarecum, disperat. Astfel, aruncîndu-se mingea în afara terenului, sau spre centru, nu cu adresă, pentru crearea unor acțiuni de contraatac, se facilita, evident, presiunea cehoslovacă. În această direcție, a păcătuit jocul mijlocașilor, care n-au servit util, calm, al înaintării, care n-a legat jocul atunci cînd a avut mingea. Așa se explică faptul că în această partidă cei mai buni de pe teren au fost apărătorii.

Cîteva cuvinte despre cei care au jucat la Praga. Majoritatea au jucat sub posibilitățile lor. Dintre cei care s-au evidențiat și dau reale speranțe pentru viitor, amintim de: **Ștefan**, un portar curajos, bine pregătit; cu reflexe neașteptate și o bună priză la balon. (Îi reproșăm că nu degajează decît cu piciorul și creează, implicit, probleme înaintașilor la primirea mingii). Imediat după el trebuie să-l amintim pe **Smarandache** care, la cei 18 ani ai săi, a debutat excelent în naționala de tineret (are pînă acum 17 jocuri în naționala de juniori). A fost foarte bun în jocul cu capul — cînd plana în careu sau plonja spectaculos — a deposedat prin alunecare excelent, oportun și corect. Este un talent cert; bun a mai fost jocul lui Olteanu — sigur, calm și cu preocuparea de a degaja pasînd. Fără a da un randament eficace deosebit, s-au dovedit, totuși, de viitor, **Marcu** — cu viteză și joc clasic de extremă — **Simionaș**, foarte laborios și dîrz în teren.

Modesto FERRARINI

NOI MECIURI PENTRU C.E. ÎN ACEASTĂ SĂPTĂMÎNA

Unul dintre cele mai importante meciuri internaționale din această săptămînă, în cadrul campionatului european, are loc mîine între echipele Poloniei și R.F. a Germaniei. Întîlnirea se desfășoară la Hamburg și poate stabili pe cîștigătoarea grupei a VIII-a. O victorie a oaspeților va menține încă în cursă echipa Poloniei, care mai are un joc la Istanbul, cu selecționata Turciei. Printre celelalte meciuri ale săptămînii fotbalistice figurează cele dintre Portugalia — Belgia, Italia — Austria ș.a.

În foto: *o fază din primul meci Polonia — R.F.G. (1—3) — polonezul Godocha (în tricou alb) în luptă cu fundașul vest-german Breitner.*

sportul în lume

HANDBALIȘTI ROMÂNI PESTE HOTARE

Turneul internațional de handbal masculin desfășurat la Bratislava s-a încheiat cu victoria echipei locale Ruda Hvezda. Handbaliștii cehoslovaci au ocupat primul loc în clasament cu 6 p, fiind urmați de echipa Sport Club Bacău — 4 p și selecționata de juniori a orașului Bratislava — 2 p.

★

În cadrul turneului rezervat echipelor de juniori de la Trinec (Cehoslovacia) selecționata României a întîlnit formația U.R.S.S. Victoria a revenit tinerilor handbaliști sovietici cu 23—12 (9—5). Alte rezultate: Cehoslovacia (A)—Bulgaria 22—22 (9—13); R.D. Germană — Polonia 10—9 (5—4); Cehoslovacia (B) — Ungaria 19—16 (7—5).

A LUAT SFÎRȘIT TURNEUL AFRO-ASIATIC DE TENIS DE MASĂ

PEKIN, **(prin telex de la corespondentul Agerpres, I. Gălățeanu).** Aproape 20 000 de spectatori au urmărit finalele din cadrul turneului afro-asiatic la tenis de masă desfășurat în moderna sală a sporturilor din Pekin. Meciurile au fost televizate. Cîteva sute de jucători din cele două continente s-au întrecut începînd din 3 noiembrie sub deviza **„Să întărim prietenia între popoarele și sportivii din țările afro-asiatice".**

În tribuna oficială au fost prezenți premierul Ciu En-lai, Cian Cin, Cian Ciun-ciao, Iao Uen-iuan, membri ai biroului politic al C.C. al P. C. Chinez, și alte persoane oficiale chineze. Erau, de asemenea, prezenți, prințul Norodom Sianuk, șeful statului Cambodgia și președintele Funk Penn Nouth, primministru al Guvernului regal de unitate națională al Cambodgiei.

Printre invitați se aflau Roy Evans, președintele federației internaționale de tenis de masă, șefi ai federațiilor de specialitate din diferite țări afro-asiatice.

Proba de simplu bărbați a fost cîștigată de jucătorul japonez Nobuhiko Hasegawa, iar pe locul doi s-a clasat tot un jucător japonez, Mitsuru Khno. La simplu femei a terminat învingătoare jucătoarea chineză Cen Huai-in. Proba de dublu bărbați a fost cîștigată de jucătorii chinezi Li Cin-kuan și Tiao Uen-iuan, iar la dublu femei de jucătoarele japoneze Iukien Ozeki și Iasuko Konno.

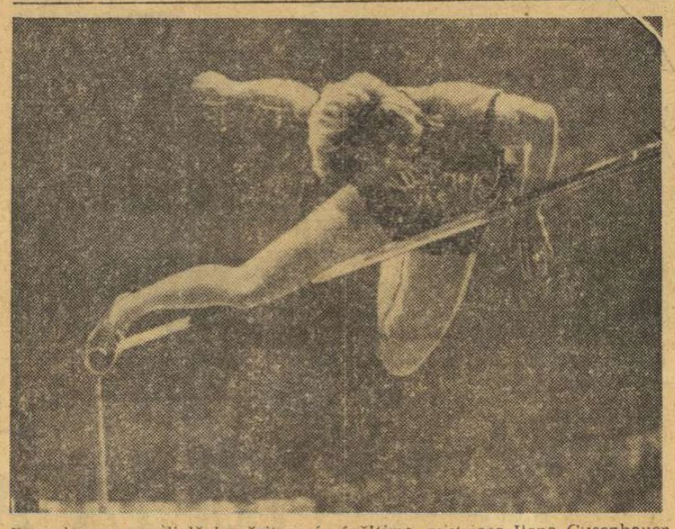

Recordmana mondială la săritura în înălțime, austriaca Ilona Gusenbauer, *trece ștacheta înălțată la 1,83 m, în cadrul concursului atletic pe teren acoperit de la Kiel (R. F. a Germaniei), desfășurat duminică*
Telefoto: A.P.-AGERPRES

GHIGOVA A RĂMAS CAMPIOANĂ A LUMII LA GIMNASTICĂ MODERNĂ

Sportiva bulgară Maria Ghigova și-a păstrat titlul de campioană mondială la gimnastică modernă. La actuala ediție a campionatului mondial, desfășurată la Havana, gimnasta bulgară s-a clasat pe primul loc totalizînd, după patru exerciții, 38,15 p. Medalia de argint a revenit Elenei Karpuhina (URSS) — 37,85 p, iar cea de bronz Alfiei Nazmutdinova (URSS) — 37,70 p.

CUPA MONDIALĂ LA GOLF

NEW YORK, 13 (Agerpres). — „Cupa Mondială" la golf, desfășurată la Palm Beach Gardens (Florida) a luat sfîrșit cu victoria sportivului american Jack Nicklaus care a totalizat 271 p (68—69—63—71). Pe locurile următoare s-au clasat Gary Player (R.S.A.) — 278 p., Roberto de Vicenzo (Argentina) — 281 p.

Concurenții români **Pavel Tomiță** și **Dumitru Munteanu** au ocupat locurile 88 cu 247 p (90—84—80—92) și respectiv 91 cu 389 (102—97—95—95).

ION ȚIRIAC PRINTRE LAUREAȚII TURNEULUI DE LA TORQUAY

C.M. de tenis profesionist înaintea fazei finale

Maestrul emerit al sportului Ion Țiriac și-a înscris numele printre laureații turneului internațional de tenis de la Torquay (Anglia). În finala probei de dublu, perechea Ion Țiriac (România) — Jaimé Fillol (Chile) a dispus cu 6—3, 6—4 de cuplul Hewitt-Seagers (Republica Sud-Africană).

În finala probei de simplu a acestei competiții, care contează pentru „Cupa Dewar", sud-africanul Bob Hewitt l-a învins cu 3—6, 6—1, 6—2 pe englezul Gerald Battrick.

★

A luat sfîrșit turneul „open" de la Bologna. În ultima finală disputată, cea a probei de dublu bărbați, cuplul australian Ken Rosewall — Fred Stole a învins cu 6—7, 6—2, 6—3, 6—3 perechea sud-africană Bob Maud-Frew McMillan.

În urma rezultatelor înregistrate în acest turneu, în clasamentul campionatului mondial al tenismenilor profesioniști conduce campionul australian **Rod Laver** cu 87,25 puncte, urmat de **Tom Okker** (Olanda) — 75 p **Ken Rosewall** (Australia) — 74 p, **Cliff Drysdale** (R.S.A.) — 69 p, **Arthur Ashe** (S.U.A.) — 63,25 p, **John Newcombe** (Australia) — 60 p, **Marty Riessen** (S.U.A.) — 55 p și **Bob Lutz** (S.U.A.) 41 p. Toți aceștia vor fi reuniți în turneul „de 8" de la Houston și Dallas, în faza finală a competiției.

CICLIȘTII CUBANEZI VICTORIOȘI ÎN „TURUL MEXICULUI"

CIUDAD DE MEXICO, 13 (Agerpres). — Cea de-a 18-a ediție a Turului ciclist al Mexicului s-a încheiat la Ciudad de Mexico cu victoria rutierului italian Mario Corti. El a fost urmat în clasament de olandezul Fedor Den Hertog — la 38 sec., cubanezul Aldo Arencibia — la 5:34.

Pe echipe, sportivii cubanezi au obținut un frumos succes ocupînd primul loc cu 139 h 51:41. Au urmat în clasament formațiile Belgiei — 160 h 02:52, Italiei — 160 h 06:38 etc.

Ultima etapă, desfășurată pe distanța Puebla — Ciudad de Mexico, a fost cîștigată de mexicanul Augustin Alcantar care a parcurs 115 km în 3 h 17:02.

BREVIAR OLIMPIC

● Pentru organizarea Jocurilor Olimpice de iarnă din 1980 s-au înregistrat pînă acum candidaturile orașelor Sion (Elveția) și Tampere (Finlanda)

● **Se anunță un senzațional „come-back": după ce a abandonat competiția acum doi ani, celebrul schior finlandez și multiplu campion olimpic Eero Mäntyranta a reînceput antrenamentele, ambiționat de apropierea J.O. de la Sapporo. El are avantajul de a cunoaște bine terenul, întrucît a activat o vreme ca antrenor în Japonia.**

● Ziarul vest-german „Augsburger Allgemeine" publică o știre prin care anunță că la festivitatea de deschidere a Jocurilor Olimpice de la München jurămîntul sportivilor din lumea întreagă va fi pronunțat de sportiva Heidi Grundman-Schmidt (R.F.G.) Aceasta este în virstă de 32 de ani și face parte din echipa de floretă a R.F. a Germaniei, care a obținut medalia de bronz la J.O. de la Tokio. Heidi Grundman-Schmidt a cucerit în cursul carierei sale trei titluri mondiale, un titlu de campioană universitară și 8 titluri de campioană națională. Ea participă pentru a 4-a oară la Jocurile Olimpice.

● **În timpul desfășurării J.O. de la München vor avea loc lucrările unui important congres internațional la care și-au anunțat prin ciparea aproape 1000 de savanți, psihologi, filozofi, pedagogi și medici din lumea întreagă. Aceștia vor dezbate timp de 4 zile tema „Sportul în lumea noastră, șansele și problemele sale".**

● Bill Bowermann a fost numit antrenor principal al echipei olimpice de atletism a S.U.A. El va selecționa formația după concursul care va avea loc la Oregon, în primăvara viitoare. Bowermann este antrenor al echipei Universității din Oregon. În munca sa, el va fi ajutat de alți 4 antrenori, printre care se află și celebrii specialiști Hoover Wright (sprint) și Bill McClure (înălțime, prăjină și triplu salt).

● **În Uniunea Sovietică se pregătește construcția unor piste modernizate de săniuțe. În acest scop vor fi consultați cîțiva specialiști străini. În același timp, 8 concurenți sovietici (candidați olimpici) se vor antrena pe pista artificială de la Königsee.**

● **Cu ocazia Jocurilor Olimpice de vară de la München se va desfășura un mare raliu automobilistic, care va reuni 300 de echipaje din 15 țări. Startul se va da la Kiel la 13 august 1972. Traseul, măsurînd 3400 km, va străbate principalele orașe din R.F. a Germaniei.**

Federația internațională de volei a obținut din partea C.I.O. acordul pentru ca la turneul olimpic de la München să participe 12 echipe masculine și 8 echipe feminine.

● Cunoscutul ex-campion olimpic **Sixten Jernberg** (în foto) și-a creat în localitatea suedeză Lima un centru de antrenament pentru sporturi de iarnă. Aci se așteaptă în curînd vizita unor oaspeți sovietici care se pregătesc pentru J.O. de la Sapporo. Între 4 și 20 decembrie, antrenorul sovietic Pavel Kolcin va fi găzduit în acest centru, împreună cu cîțiva schiori, printre care campionul mondial Ghenadi Vedenin și speranța Aleksandr Tihonov.

● Federația cehoslovacă de ciclism a alcătuit echipa olimpică în vederea J.O. 1972. Din echipa de fond fac parte, printre alții, Jiri Hava, Petr Hladik, Alois Holik, Petr Matousek, Bedrich Smetana și Jan Smolik. Cicliștii cehoslovaci vor participa și la probele de velodrom. Printre cei selecționați se află Puzrla, Zyka, Nekvapil, Mikulica, Miksik, Dolezal etc.

SCHIORII NOȘTRI ALPINI FAC PRIMII PAȘI SPRE SAPPORO

Duminică, schiorii alpini ai echipei naționale au plecat la pregătire pe zăpadă pe pistele din Alpi. Echipa este compusă din **DAN CRISTEA, GH. VULPE** și **VIRGIL BRENCI**, fiind condusă de antrenorul **KURT GOBN.**

După ce au traversat mai multe etape de pregătire, din care menționăm perioadele 26 aprilie — 10 mai la „Vîrful cu Dor", unde s-au urmărit ameliorări tehnico-tactice, perioada 5—25 iunie pe „Valea Albă" (Bușteni), unde s-a pus accent pe lucru în taluzuri și teren înghețat, asemănător condițiilor din concursurile internaționale și perioada de vacanță la mare, cu accent pe schi nautic și ciclism, au urmat zilele grele ale toamnei, ale pregătirii fizice specifice cu pondere mare în exerciții de forță, slalome pe pantă (pe uscat) contracronometru, ciclism, patinaj cu rotile, probe de control etc. De la 1 noiembrie, conjunctura meteorologică a permis schiorilor să ia contact cu zăpada la Poiana Brașov, să facă ore și zile de schi pentru acomodare cu materialul, cu alunecarea, cu pante și chiar coborîri lungi, continue, din vîrful Postăvarului pînă la stația telefericului, înlesnind astfel contactul cu următoarea etapă de antrenament specific, efectuată pe pîrtii diferite și cu intensități mari.

Schiorii români se vor pregăti — o scurtă perioadă — în comun cu echipa olimpică a R.F.G. Între 4 și 22 decembrie, vor participa la o serie de concursuri internaționale de verificare în Austria și Italia, spre a încheia complet etapele de pregătire în vederea participării olimpice de la Sapporo.

Dacă vom adăuga și informația că federația de schi-bob a completat necesarul de materiale și echipament al lotului la nivelul cerințelor competiției, se poate afirma că schiul alpin pășește — în acest an — spre un nou destin.

E pentru prima dată în istoria schiului românesc cînd prin eforturi considerabile, materiale și organizatorice ale C.N.E.F.S., se asigură unui lot, atît de devreme, și atît de complet toate condițiile în vederea afirmării sale depline.

Deși calendarul nu indică încă luna marilor competiții japoneze, de fapt schiorii alpini români au luat astăzi startul olimpic. Succes!

„OLIMPIADA ALBĂ" PE ECRAN

Filmul Jocurilor Olimpice de la Sapporo 1972 pare să constituie o tentativă de record în genul respectiv. Proiecția sa va dura nu mai puțin de două ore și 40 de minute. Va fi cel mai lung film din istoria cinematografiei sportive. Pelicula va fi în culori, iar ca regizor a fost angajat celebrul Masaharu Shinoda, autor consacrat pînă acum în filme artistice.

Ceea ce l-a recomandat pe Shinoda — ales dintre numeroși alți regizori vizați — a fost faptul că relativ tînărul realizator (are 40 de ani) este el însuși sportiv de performanță, participant la curse pe distanțe lungi și maraton. E de la sine înțeles — au spus organizatorii — că numai un astfel de regizor va ști să sesizeze dramatismul unor situații ivite în timpul întrecerilor și să exprime în limbaj cinematografic dinamismul probelor „Olimpiadei albe".

TELEX

Concursul internațional de patinaj artistic de la Praga „Patina de aur", a fost cîștigat de italianul Ștefano Bargauan cu 1 206 puncte, urmat de cehoslovacul Zdenek Pazdirek — 1 183 puncte și elvețianul Daniel Hoehner 1 162,8 puncte. La feminin, victoria a revenit sportivei cehoslovace Hana Knapova, care a totalizat 1 166,6 puncte, secundată de Anette Poetsch (R. D. Germană) — 1 138,4 puncte și Karin Iten (Elveția) — 1 117,5 puncte.

■

Înaintea ultimului tur, din cadrul meciului de șah care se desfășoară la Erevan între selecționatele U.R.S.S. și Iugoslaviei, scorul este favorabil cu 30—15 puncte șahiștilor sovietici. Runda a 5-a a întîlnirii s-a încheiat cu scorul de 6 1/2—2 1/2 puncte în favoarea echipei U.R.S.S. În partida întrerupită dintre marii maeștri Viktor Korcinoi și Bora Ivkov a fost consemnată remiza la mutarea a 53-a.

■

La Ostrava s-a disputat meciul dintre selecționatele Cehoslovaciei și Belgiei, contînd pentru turul II al competiției europene pe teren acoperit de tenis pe echipe. Victoria a revenit tenismenilor cehoslovaci cu scorul de 3—2. În ultimele două zile de concurs s-au înregistrat următoarele rezultate: Zednik—Hombergen 4—6, 6—4, 6—2; Hrebek — Mignon 6—0, 6—2; Hombergen, Mignon — Zednik, Hrebek 3—6, 6—6, 6—1.

■

În cadrul aceleiași competiții, la Bremen s-au întîlnit echipele de tenis ale R. F. a Germaniei și Iugoslaviei. Gazdele au cîștigat cu scorul de 4—1. Singura victorie a oaspeților a fost realizată de Spear învingător cu 6—4, 6—3, în fața lui Fassbender. În celelalte partide victoria a revenit jucătorilor vest-germani: Meiler — Spear 5—7, 6—4, 8—6; Fassbender — Savici 8—6, 6—3; Meiler — Savici 6—4, 6—2; Pohmann, Engert — Stojovici, Kosak 6—3, 6—2.

■

Competiția automobilistică internațională (formula II), disputată pe circuitul „Taruma" din Porto Alegre, a fost marcată de un nou accident tragic. Pilotul italian Giovanni Salvatti, în vîrstă de 23 de ani, a fost accidentat grav în timpul desfășurării celei de-a doua manșe. El a decedat în timp ce era transportat spre spital. Cursa s-a încheiat cu victoria sportivului argentinian Carlos Reuteman pe „Brabham", urmat de brazilienii Emerson Fittipaldi pe „Lotus", Jose Carlos Pace pe „March", Wilson Fittipaldi pe „March" și englezul Peter Westbury pe „Brabham".

■

Tenismanul dancez Jan Leshiy a obținut o victorie de prestigiu în cadrul turneului internațional de la Johannesburg. După ce în primul tur l-a eliminat cu 6—2, 6—1 pe francezul Pierre Barthes, în turul următor el l-a întrecut cu 6—2, 7—5 pe cunoscutul jucător american Clark Graebner. Într-o altă partidă din turul II, spaniolul Manuel Santana a dispus cu 6—3, 7—5 de brazilianul Thomas Koch.

■

În etapa a 17-a a campionatului cehoslovac de hochei, echipa Dukla Jihlava a obținut o victorie la scor cu 8—0 în deplasare în fața formației Motor Ceske Budejovice. Alte rezultate: T. E. Gotwaldow — Tesla Pardubice 1—2; S.O.N.P. Kladno — H. Z. Litvinov 6—3; V. S. J. Kosice — Slovan Bratislava 5—2; Sparta Praga — Z. K. L. Brno 2—1. Clasament: 1. S.O.N.P. Kladno — 23 p., 2. Dukla Jihlava — 22 p., 3. Tesla Pardubice — 19 p. etc.

Redacția și administrația: București, str. Vasile Conta nr. 16; telefoane: centrală 11.10.05, secția corespondenți 11.51.09, interurban 72 și 286; telex: sportrom buc. 180, Tiparul „I. P. Informația", București 40368

PROLETARI DIN TOATE TĂRILE, UNIȚI-VĂ!

Sportul

ZIAR AL CONSILIULUI NAȚIONAL PENTRU EDUCAȚIE FIZICĂ ȘI SPORT

ANUL XXVII — Nr. 6879 | 4 PAGINI 30 BANI | Miercuri 17 noiembrie 1971

ADEZIUNE UNANIMĂ PENTRU ÎNFĂPTUIREA PROGRAMULUI DEZVOLTĂRII CONȘTIINȚEI SOCIALISTE

PAGINI PILDUITOARE DIN LUPTA PARTIDULUI ȘI A POPORULUI

Lotul național de fotbal în vizită la Muzeul de istorie a partidului comunist, a mișcării revoluționare și democratice din România

În fața exponatelor, tricolorii ascultă cu mare atenție prețioasele explicații ale ghidului

Foto : M. THEO

Întregul partid, întregul popor și-au însușit cu înflăcărare programul de dezvoltare a conștiinței socialiste adoptat la Plenara Comitetului Central al P.C.R. din 3—5 noiembrie. Oamenii, tineri și virstnici, văd în acest program propria lor devenire pe plan moral și politic, afirmarea capacității creatoare, drumul făuririi unui viitor pe măsura epocii pe care o trăim, drumul socialismului și al comunismului.

★

În acest context de emulație generală, sportivii își aduc contribuția la progresul țării, la creșterea prestigiului ei pe plan internațional. Se străduiesc să răspundă condițiilor create, prin rezultate tot mai bune realizate în muncă și învățătură și pe terenul de sport.

Vineri după-amiază, componenții lotului național de fotbal, aflați în preajma acelui examen greu și de mare importanță, meciul cu Cehoslovacia, au fost oaspeții **Muzeului de istorie a partidului comunist, a mișcării revoluționare și democratice din România.** Au pășit cu toții în impunătoarea clădire de la Șosea, cu vădită emoție, pentru a cunoaște, prin intermediul unor documente de inestimabilă valoare, trecutul de luptă al comuniștilor, pilde de eroism și devotament pentru cauza poporului și propășirea patriei.

După ce prof. **Ion Lupescu,** director adjunct al muzeului, le-a urat tricolorilor bun venit și succes în confruntarea pe care o aveau duminică, ghidul **Constantin Drăgușin** i-a condus pe sportivi și antrenori prin spațioasele săli ale muzeului, prezentînd exponatele, aceste secvențe impresionante din istoria partidului comunist, a mișcării revoluționare și democratice, din istoria patriei și a poporului român.

Atenția vizitatorilor a fost captată de ineditul documentelor, de vibrantul lor mesaj către tineretul

AL. CONSTANTIN

(Continuare în pag. a 2-a)

PREOCUPĂRI SPORITE ÎN JUDEȚUL DOLJ PENTRU ÎMBUNĂTĂȚIREA MUNCII DE EDUCAȚIE ÎN RÎNDURILE FOTBALIȘTILOR

Integrîndu-se preocupărilor generale de aprofundare a ideilor și măsurilor cuprinse în Programul elaborat de recenta Plenară a C.C. al P.C.R., privind îmbunătățirea activității ideologice, ridicarea nivelului general al cunoașterii și educării comuniste a maselor, așezarea relațiilor din societatea noastră pe baza principiilor eticii și echității socialiste și comuniste, C.J.E.F.S. Dolj a organizat, duminică, o ședință plenară, în care s-a dezbătut modul de desfășurare a activității fotbalistice din județ, în spiritul de exigență stimulat de ultimele documente de partid.

La această plenară au participat activul Consiliului județean, membrii comisiei județene de fotbal, ai colegiului județean de arbitri, jucătorii celor 32 de echipe din campionatul județean, antrenori, instructori de fotbal, activiști din cadrul asociațiilor și cluburilor sportive. O asistență numeroasă, care a umplut pînă la refuz aula „Al. Vuia" a Universității craiovene, o plenară în care punctul comun de discuție a fost ridicarea conștiinței socialiste a sportivilor, respectul față de spectatori și adversari.

Darea de seamă prezentată de tov. **Blagoe Marcovici,** președintele comisiei județene de fotbal, a amintit de o serie de manifestări negative pe terenurile de sport și în afara lor, scoțind în evidență

Șt. GURGUI, coresp.

(Continuare în pag. a 2-a)

SPORTIVI CAMPIONI, DAR ȘI TINERI ANIMAȚI DE UN NESTĂVILIT AVÎNT REVOLUȚIONAR

Expunerea tovarășului **NICOLAE CEAUȘESCU** și Programul adoptat de Plenara C.C. al P.C.R. din 3-5 noiembrie a.c. constituie un puternic îndemn pentru dinamizarea muncii noastre de fiecare zi și de perspectivă, pentru ca România socialistă să atingă înalte culmi de cultură și civilizație.

Ideile fundamentale care reies din aceste istorice documente acționează asupra inimilor și minților noastre, dînd expresie unei luminoase concepții asupra vieții, dar și unei conștiințe puternice, în care să se îmbine, deopotrivă, dragostea de muncă, adînca responsabilitate civică, înalte sentimente patriotice și internaționaliste, caracteristice omului de tip nou, cu o ireproșabilă ținută etică, adevăratul comunist al vremurilor noastre.

Pentru sportivii municipiului și județului Tulcea, care practică disciplinele cele mai diverse — lupte, caiac-canoe, box, baschet, atletism, șah, volei, fotbal, gimnastică — înțelegem să dezvoltăm și o permanentă acțiune de educare, pentru ca, pe lîngă campioni, să scoatem oameni animați de un nestăvilit avînt revoluționar, care să contribuie cu eforturi sporite la impresionantul Program imprimat de Partid întregii vieți materiale și spirituale a poporului nostru.

Sportivii acestor străvechi și frumoase meleaguri sînt datori să ia parte și la opera de valorificare a bogățiilor Dunării și ale magnificei Delte, la ridicarea marilor complexe industriale începute în acest prim an al cincinalului.

Vom depune toate eforturile pentru ca generația de sportivi care se afirmă acum în județul nostru să se afle în primele rînduri ale constructorilor unei vieți noi, în ritmul intens și la indicii impresionanți trasați de conducerea Partidului nostru.

ION OLARU
președintele C.J.E.F.S. Tulcea

UN REZULTAT EGAL GREU OBȚINUT

România — Cehoslovacia 13-13, la handbal feminin

Echipa feminină de handbal a României a susținut aseară, în compania reprezentativei Cehoslovaciei, penultimul său meci din serialul partidelor de verificare înaintea campionatelor mondiale. Întîlnirea din sala Floreasca nu s-a ridicat la nivelul așteptărilor. Aceasta pentru că, pe de o parte, selecționata noastră a făcut un joc slab (timorat în atac, deslînat în apărare), iar pe de alta pentru că echipa oaspete — dorind cu orice preț o victorie la o formație calificată în turneul final al C.M. — s-a apărat extrem de agresiv, dînd jocului o tentă de duritate care i-a distrus frumusețea.

Meciul a început în nota de dominare a echipei Cehoslovaciei. Deși cu o formație remaniată (în locul jucătoarelor cu vechi state de serviciu — Kernerova, Starkeova, Matiochova ș.a. — au apărut elemente noi, tinere), echipa dovedește omogenitate și eficacitate în atac, în special datorită forței de aruncare a Foltynovei, Cervenkovei și Pekarovei. Oaspetele conduc cu 2—0 (min. 7) și 3—1 (min. 11), dar reprezentativa noastră revine și egalează : 3—3 (min. 15). Din acest moment și pînă în min. 43, cele care au inițiativa sînt handbalistele cehoslovace. Ele prelungesc atacurile (pentru a obosi echipa adversă în apărare și pentru a găsi cea mai bună poziție de șut) și practică un joc greu de explicat în apărare (echipa avansează și se agață pur și simplu de adversare), joc care — din păcate — sperie pur și simplu pe sportivele noastre, le taie elanul. Așa se face că la repriză scorul este de 7—4, iar în repriza a doua de 8—4 (min. 26), 10—6 (min. 29) și 11—7 (min. 31) în favoarea echipei Cehoslovaciei. Abia acum, cei doi arbitri — G. Fülop (Ungaria) și P. Cîrligeanu (România) — încep să sancționeze obstrucțiile repetate ale oaspetelor (fie prin eliminări, fie — cînd este cazul — prin aruncări de la 7 m). Team-ul României se avîntă cu mai mult curaj și recuperează pas cu pas handicapul. În min. 41 scorul este egal : 12—12, ca și în min. 49, cînd devine 13—13. La acest scor, pe contraatac, Petruța Băicoianu ratează... Avem din nou mingea în

Un atac rapid, clar — cum din păcate de puține ori a realizat ieri echipa noastră — finalizat de Sos. Față din meciul România — Cehoslovacia, încheiat la egalitate : 13—13.

Foto : V. BAGEAC

ultimele secunde, din nou contraatac, dar cînd Ibadula se pregătea să tragă... se fluieră sfîrșitul întîlnirii ! Au înscris : **Soș 5, Băicoianu 4, Arghir 3** și **Ibadula** — pentru România, **Pekarova 6, Cervenkova 5** și **Foltynova 2** — pentru Cehoslovacia.

Hristache NAUM

„Internaționalele" de tenis de masă ale României

CAMPIONII LUMII, SPORTIVII CHINEZI, LA STARTUL COMPETIȚIEI

La campionatele internaționale de tenis de masă ale României, programate între 23 și 25 ianuarie 1972 la Cluj, vor lua parte și **reprezentativele R. P. Chineze.** Loturile anunțate cuprind numeroase nume celebre. Astfel, la startul competiției vor fi prezenți componenții formației masculine, campioană mondială : **Li Cinkuan, Si Entin** (semifinalist în proba de simplu bărbați de la Nagoya), **Li Kolian,** precum și **Tiao Uenyuan, Iu Cianciun,** iar la fete : **Li Li** (semifinalistă la simplu femei la ultima ediție a C.M.), **Cen Huaiyin** (cea care a eliminat-o la Nagoya pe fosta campioană a lumii, Toshiko Kowada), **Hu Julan, Lin Meiciun, Huan Sipin.**

La 12 și 13 decembrie, la Timișoara

ROMÂNIA—R.P. CHINEZĂ LA BASCHET FEMININ

După cum am mai anunțat, reprezentativa feminină de baschet a R. P. Chineze va susține, în luna decembrie, o serie de meciuri în țara noastră. Întîlnirile România — R. P. Chineză se vor desfășura duminică 12 decembrie și luni 13 decembrie, în sala Olimpia din Timișoara, urmînd ca, în continuare, oaspetele să mai evolueze la Oradea, Satu Mare, Cluj și Tg. Mureș, în compania selecționatelor locale, după un program nestabilit încă.

Întîlnire de scrimă

STEAUA—C.U.S. ROMA

La invitația clubului Steaua, scrimerii de la Clubul Universitar Sportiv din Roma vor susține un meci la toate armele în țara noastră. De comun acord cu conducerea clubului oaspe, meciul va avea loc în zilele de 4 și 5 decembrie la București.

BIATLONIȘTII NOȘTRI AU PLECAT LA ANTRENAMENT ÎN U.R.S.S.

Ieri dimineața, lotul nostru olimpic de biatlon a plecat, pe calea aerului, în U.R.S.S. pentru prima perioadă de antrenament pe zăpadă. Sub conducerea antrenorilor **C. Tiron** și **M. Stuparu** au făcut deplasarea următorii schiori : **C. Carabela, G. Vilmoș, I. Țeposu, V. Fontana, St. Vestea, Gh. Voicu, V. Papuc** și **Gh. Girniță.** Ei vor rămîne în Uniunea Sovietică pînă la sfîrșitul acestei luni, antrenamentele urmînd să se desfășoare nu la Novosibirsk — cum era prevăzut inițial — ci la Murmansk, în apropierea cercului polar. Schimbarea s-a datorat lipsei de zăpadă în prima localitate. La această dată, Murmanskul — una dintre cele mai nordice localități ale continentului — se află încă în noaptea polară, doar între orele 9—16 existînd, o lumină difuză. Pentru ca antrenamentele schiorilor să se poată efectua în condiții bune, pîrtia de schi și poligonul sînt însă iluminate. Cu acest stagiu de antrenament, în condiții puțin obișnuite, începe ultima etapă de pregătire a biatloniștilor noștri pentru J.O. de iarnă de la Sapporo.

Azi, baschet în sala Constructorul

POLITEHNICA—I.E.F.S, PRIMUL MECI DIN SERIA CELOR DECISIVE

În sala Constructorul se dispută astă-seară, de la ora 18,15, unul din meciurile decisive în lupta pentru titlul de campioană feminină a României : Politehnica — I.E.F.S. Aflate la egalitate de puncte în clasament, neînvinse după cele patru partide susținute pînă acum, Politehnica, deținătoarea titlului, și I.E.F.S., principala sa rivală în această ediție a diviziei A, se înfruntă într-o întrecere de frumoasă tradiție și cu consecințe importante în viitoarea ierarhie a celor mai bune formații de baschet din țară. Elevele prof. Grigore Costescu au ca principale argumente plusul de tehnicitate și precizia în aruncările la coș, cele ale prof. Ioan Nicolau au de partea lor avantajul superiorității de talie. Cine va învinge ? Răspunsul îl vom afla la încheierea disputei, despre care mai trebuie spus că reunește pe cele mai multe componente ale lotului republican. Deci, și un prilej de verificare a potențialului baschetbaliștelor noastre fruntașe într-o întrecere dîrză, așa cum se anunță derby-ul de azi, un test binevenit, numai cu o lună de zile înaintea Campionatului Balcanic de la Sarajevo.

Formațiile : POLITEHNICA : Taflan, Savu, Gugiu, Ciocan, Demetrescu, Topor, Enciu, Szabados, Schreiber, Farkaș-Orban, Pruncu ; I.E.F.S. : Popov, Salcu, Deak, Petric, Amza, Iftimie, Szabo, Barabaș, Vigh, Balai, Giurea. Arbitri : G. Chiraleu și D. Ganea.

Celelalte partide ale etapei a V-a, programate tot azi, sînt : Constructorul — Universitatea Iași (sala Constructorul, ora 17), Crișul Oradea — A.S. Armata Cluj, Universitatea Timișoara — Sănătatea Satu Mare, Voința Brașov — Rapid București.

MIERCUREA DE AZI E A CAMPIONATULUI DE FOTBAL!

Meciuri de mare atracție la Arad, Ploiești, București și Petroșani

Între două partide de mare importanță pentru echipa națională — cu Cehoslovacia și Țara Galilor — astăzi au loc meciurile etapei a X-a a campionatului diviziei A. La **Arad, București, Cluj, Oradea, Ploiești, Craiova, Petroșani** și **Iași,** zeci de mii de spectatori (cei ce duminică i-au susținut și i-au aplaudat cu atîta căldură pe tricolori și au gustat din bucuria splendidei victorii) se vor reîntîlni cu echipele noastre fruntașe. Și această etapă a X-a, importantă datorită momentului în care se dispută, oferă partide interesante, unele chiar de mare atracție, în care fruntașele clasamentului sînt puse la grele încercări. Cu două excepții — U.T.A. și Steaua — cinci din primele șapte clasate joacă în deplasare, avînd de susținut examene deosebit de dificile.

ARAD. Liderul nu știe, pînă acum, ce este înfrîngerea, iar calculul hîrtiei arată că și de data aceasta U.T.A. este favorită. Constănțenii au plecat de pe malul mării de săptămîna trecută, făcînd o „haltă" în Capitală, pentru „amicalul" cu Steaua, după care au plecat mai departe, spre Arad, cu gîndul la un rezultat bun.

BUCUREȘTI. Steaua — Steagul roșu, un meci de tradiție. Rezultatele imprevizibile realizate, de obicei, de către stegari la București fac interesantă această partidă, cu atît mai mult cu cît Valentin Stănescu se află pentru prima oară față în față cu fosta lui echipă. Își vor menaja brașovenii pe vechiul lor profesor ? Greu de crezut. E o chestiune de orgoliu și de... puncte. Totul depinde însă și de replica și de verva lui Iordănescu și Năstase.

CLUJ. Cu tolba săracă, mînați de dorul victoriei, al cărui gust nu l-au aflat pînă acum, feroviarii întîlnesc o echipă socotită pînă acum de unii mult mai „blîndă". Dar A.S.A. nu s-a speriat de nimeni și a ajuns să ocupe azi locul VI și, culmea, să aibă cele mai puține goluri primite !

ORADEA. Cine poate da un pronostic, în afară, bineînțeles, de orădeni și rapidiști, care sînt în cauză ? Crișul speră într-o revenire pe propriul teren, Rapidul însă încearcă, la rîndul său, să iasă din impasul prelungit. Cu condiția ca Răducanu să fie (în sfîrșit) mai serios, iar Neagu să redevină jucătorul incisiv pe care-l

C. ALEXANDRU

(Continuare în pag. a 3-a)

CLASAMENTUL	ÎNAINTEA ETAPEI DE AZI					
1. U.T.A.	9	5	4	0	21—7	14
2. „U" Cluj	9	5	2	2	18—10	12
3. Sport Club Bacău	9	5	2	2	15—8	12
4. Steaua	9	4	4	1	13—8	12
5. Dinamo	9	4	3	2	14—9	11
6. A. S. Armata	9	3	5	1	7—6	11
7. Farul	9	4	2	3	11—9	10
8. Univ. Craiova	9	3	3	3	12—11	9
9. Steagul roșu	9	3	3	3	9—8	9
10. Rapid	9	4	1	4	10—11	9
11. F. C. Argeș	9	4	0	5	15—16	8
12. Petrolul	9	4	0	5	5—16	8
13. Jiul	9	1	5	3	4—8	7
14. Politehnica	9	1	3	5	10—17	5
15. Crișul	9	1	3	5	3—12	5
16. C.F.R.	9	0	2	7	7—18	2

LA MÜNCHEN, SPORTUL LUPTELOR ARE ȘANSA UNEI AFIRMĂRI DE PRESTIGIU

ORIZONT OLIMPIC

● **Primul obiectiv — participarea la toate cele 20 de categorii** ● **În lotul olimpic au fost selecționați luptători din numeroase județe** ● **„Liberele" au ajuns la... majorat și cerințele pot fi mai mari** ● **Muncă, pasiune și colaborare** ● **Obiectivele olimpice mai au nevoie de corectări**

Gheorghe Berceanu într-o acțiune spectaculoasă.

Succese strălucite însoțesc de mai mulți ani prezența și evoluția luptătorilor români la cele mai mari — și mai dificile — confruntări ale acestui sport aflat, sub toate aspectele, într-un progres cu totul remarcabil. Afirmarea a fost și pînă acum o probă a valorii autentice, dar la această oră ni se pare că — îndeosebi în ceea ce privește Jocurile Olimpice — obstacolele s-au înmulțit. Avem în vedere creșterile calitative rezultate din îmbunătățirea mijloacelor antrenamentului modern, generalizarea largă a celor mai însemnate metode de pregătire, dar și faptul că astăzi un număr de 98 (!) de țări sînt afiliate la F.I.L.A. și, fără îndoială, reprezentanții acestora — mulți cu pretenții justificate — se gîndesc la cele 60 de medalii olimpice.

Ni s-a părut util să subliniem acest cadru general, înainte de a aborda unele probleme ale lotului nostru reprezentativ, tocmai din necesitatea de a evalua cu realism atît performanțele din ultima vreme, cît și șansele de a se continua la J.O. de la München tradiția succeselor de prestigiu obținute prin muncă și hărnicie, talent și dăruire, prin folosirea cu răspundere a condițiilor create.

★

În cadrul Biroului C.N.E.F.S. și al C.O.R. s-a analizat pe larg — pe baza unei informări extrem de clare și pe deplin responsabile, prezentată de federația de specialitate — îndeplinirea obiectivelor din planul general de pregătire pentru Jocurile Olimpice, insistîndu-se, firesc, asupra activității desfășurate, mai ales, în ultimul an.

Concluziile sînt deosebit de importante și — referindu-se îndeosebi la campionatele mondiale care au avut loc la Sofia — vom aminti cîteva, pentru că ele reprezintă repere verificate pentru perioada următoare de pregătire.

● În ceea ce privește PREGĂTIREA LUPTĂTORILOR, federația realizînd o bună și eficientă colaborare cu toate instituțiile specializate în domeniul sportului.

S-a arătat, însă, că sînt necesare și corecturi în procesul general de pregătire. Trebuie, de asemenea, manifestată o mai mare atenție față de sportivii fruntași, îndeosebi în ceea ce privește asigurarea unei perfecte stări de sănătate pentru a nu se repeta situația din acest an cînd, de exemplu, în urma unei accidentări, Gheorghe Berceanu a devenit indisponibil pentru C.M. de la Sofia.

SÎNT ȘANSE REALE CA LUPTĂTORII ROMÂNI, ATÎT LA GRECO-ROMANE CÎT ȘI LA LIBERE, SĂ SE NUMERE PRINTRE MEDALIAȚII ÎNTRECERILOR OLIMPICE. Ar fi o răsplată binemeritată pentru acești sportivi de o rară modestie, exemple de muncă și dăruire. Desigur, și o importantă contribuție la o reprezentare de prestigiu a sportului românesc la apropiata ediție a Jocurilor Olimpice de vară.

Dan GÂRLEȘTEANU

(Continuare în pag. a 2-a)

Veniți în București pentru meciul cu Steaua, fotbaliștii brașoveni au folosit prilejul și pentru o plimbare pe bulevardele Capitalei

Foto : Theo MACARSCHI

ADEZIUNE UNANIMĂ PENTRU ÎNFĂPTUIREA PROGRAMULUI DEZVOLTĂRII CONȘTIINȚEI SOCIALISTE

PAGINI PILDUITOARE DIN LUPTA PARTIDULUI ȘI A POPORULUI

(Urmare din pag. 1)

acestei țări, din care au crescut și sportivi. **Dumitru, Domide, Dinu, Iordănescu** și ceilalți colegi au fericirea să facă parte. Am parcurs, împreună cu ei sălile muzeului și timpul a trecut pe nesimțite. A fost o adevărată lecție de istorie, a unui partid și a unui popor ce dau în aceste zile viață unui amplu program de afirmare a omului societății socialiste și comuniste.

Am profitat de cîteva momente de răgaz, și am solicitat antrenorului **Angelo Niculescu** și jucătorului **Cornel Dinu** primele lor impresii.

Prof. Angelo Niculescu: **„Am considerat vizita la Muzeul partidului ca o primă necesitate în programul de activități cultural-educative ale lotului național de fotbal. Aceste documente pe care le-am văzut, ilustrînd o parte din istoria partidului și a patriei, cărora acești tineri sportivi le datorează tot ce au realizat pînă acum în viață, constituie un imbold în activitatea lor, în tot ceea ce fac pentru prestigiul patriei".**

Cornel Dinu: **„Am parcurs cu un deosebit interes sălile muzeului, în care fiecare document înseamnă pentru noi o pilduitoare pagină din istoria partidului și a patriei. Vizita la muzeu constituie pentru noi, componenții lotului național de fotbal, un moment de cea mai mare importanță, prilej de a ne reaminti lupta pe care partidul comuniștilor și poporul au dus-o pentru propășirea României. Folosesc acest prilej pentru a ne exprima dorința de a răspunde condițiilor pe care le avem de a ne realiza în viață și pe terenul de sport cu cele mai bune rezultate".**

LUPTA PENTRU ÎNTÎIETATE ÎN HANDBALUL MONDIAL — DIN CE ÎN CE MAI DIFICILĂ

Există o anumită părere — cu o largă accesibilitate în marea masă de iubitori ai sportului — referitoare la randamentul reprezentativei masculine de handbal a țării. Se crede — și asta indiferent de perioada competițională în care se află formația sau mai presus de adversarul pe care îl are în față — că handbaliștii români sînt imbatabili, că o dată intrați pe teren problema învingătorului aproape că nici nu se mai pune. Și — așa cum o arată cifrele — de cele mai multe ori această părere a fost confirmată printr-o excelentă comportare, ca să nu mai vorbim de suita de rezultate onorante, ce s-au înscris cu zecile în palmaresul acestei selecționate, de trei ori campioană a lumii în ultimii 10 ani.

Într-adevăr, nimeni nu poate contesta faptul că echipa masculină de handbal a României nu ne-a prea dezamăgit în ultima perioadă de timp. Tocmai din acest motiv, evoluțiile ei mai slabe au căpătat, aproape firesc, proporții neobișnuite, generînd îngrijorătoare semne de întrebare sau provocînd vii discuții. Afectați în mod sincer de momentul de loc plăcut, amar, al unui insucces al handbaliștilor români, iubitorii sportului se întrebau neliniștiți: **nu cumva începe să apună epoca de glorie a handbalului nostru?** De fiecare dată, însă, acești excelenți sportivi care sînt jucătorii români au risipit iute neîncrederea, au confirmat solida lor valoare, prin rezultate care au făcut să tresalte inimile tuturor.

Să ne reamintim, de pildă, că după cucerirea a două titluri mondiale (în 1961 și 1964), la următoarea ediție a C.M. (1967, Suedia) selecționata României s-a clasat doar pe locul III, ceea ce a stîrnit nelinișteri. După trei ani, însă, la C.M. din Franța reprezentativa țării noastre și-a recucerit titlul pierdut în Suedia și încă într-o manieră strălucită, impunîndu-se la capătul unei dispute de o dîrzenie neobișnuită. Exemple de acest gen mai sînt. Formația română a mai pierdut meciuri sau chiar mari turnee, dar — ceea ce este extrem de important — ea s-a numărat întotdeauna printre fruntașe, a fost mereu prezentă pe podiumul învingătorilor și, mai devreme sau mai tîrziu, s-a revanșat, achitîndu-și cu conștiinciozitate toate „datoriile" competiționale.

Acum, nu încape nici o îndoială, selecționata masculină de handbal este într-o „zodie proastă", cînd remanierile operate au tulburat echilibrul moral al echipei, cînd s-a instalat în rîndurile componenților lotului o oarecare crispare nervoasă, cînd capacitatea de a rezista la diferitele șocuri ce se ivesc în joc s-a diminuat în mod evident. Este, desigur, neplăcut, dar avem convingerea că etapa va fi depășită, că în curînd reprezentativa țării va reveni la omogenitatea, la sudura morală și la valoarea care au făcut-o renumită.

Numai că situația în handbalul mondial este în prezent cu totul alta și „come-back"-ul handbaliștilor români nu va mai fi de loc ușor. De unde, nu cu mult timp în urmă, primele locuri la marile întreceri europene sau mondiale se repartizau — dacă putem spune așa — aproape exclusiv între membrii unui „club" foarte restrîns (România, Cehoslovacia, Suedia și, eventual, Danemarca, R.D.G. sau R.F.G.), acum lucrurile s-au complicat mult, deoarece valoarea generală a handbalului masculin din Europa a înregistrat un salt spectaculos. Puțini dintre amatorii de sport din țara noastră știu, de pildă, că această excelentă selecționată care este **formația Iugoslaviei** are drept cea mai bună performanță din întregul ei palmares **doar ocuparea locului III la ultima ediție a C.M.** Sau că **formația Ungariei,** care a confirmat prin comportarea ei la „Trofeul Carpați" rezultatele foarte bune obținute în acest sezon, **nu a reușit niciodată pînă în prezent să se claseze în primele VI locuri la campionatul mondial!** Ce să mai vorbim de faptul că, spre exemplu, **echipa Norvegiei** pe care — sîntem siguri — toți telespectatorii au admirat-o pentru forța sa de finalizare, pentru **acuratețea tehnică** a jocului, pentru rapiditatea și claritatea acțiunilor ofensive, **nu a reușit să se claseze în primele 12 locuri la ultima ediție a C.M.!** Deși greu de crezut, adevărul este acesta: **ierarhia valorică în handbalul mondial nu mai are în prezent atît de multe trepte și nici prea înalte, cu mari diferențe între ele.**

Privită lucid din acest unghi de vedere, în care exagerările (de nici un fel) nu pot ajuta la nimic, sarcina reprezentativei noastre masculine apare extrem de dificilă. Victoriile trebuie pregătite cu mai multă atenție și, îndeosebi, prin mai multă muncă. Din amintiri, oricît de frumoase sau substanțiale ar fi ele, nu se mai poate trăi, în această lume a handbalului mondial, în care nebănuit de multe formații aspiră, pe deplin justificat, la un loc cît mai aproape de vîrful piramidei. Și dacă din aceste rînduri amatorii de sport din țara noastră au sesizat esențialul, avem totodată speranța că membrii lotului reprezentativ au înțeles — la rîndul lor — că misiunea ce o au devine foarte grea, implicînd seriozitate, atașament, și în ultimă instanță o muncă fără preget. Aceasta, dacă vor ca la Jocurile Olimpice să păstreze galoanele cîștigate cu atîta greutate în ultimii ani.

Călin ANTONESCU

Epistolele săptămînii

ÎI IUBIM, DAR ÎI DORIM CORECȚI

Sîntem într-o perioadă, numită plastic, „Toamna bogată a fotbalului românesc". Avem succese în această direcție, ne bucurăm, vorbim mult de fotbaliști.

Este, evident, o perioadă în care fotbaliștii fruntași — și, mai ales, tricolorii — sînt lăudați, înconjurați de stima noastră. Îi lăudăm, însă nu dorim ca aprecierile să le... strice. Să determine de pildă atitudini vedetiste, de înfumurare, care să nu cadreze cu tipul de sportiv nou pe care dorim să-l întruchipeze fiecare din ei. Este motivul pentru care ne-am hotărît să spicuim astăzi din scrisorile venite în redacție de la doi cititori. Ele întruchipează, de fapt, glasul opiniei publice, care respinge manifestările străine de etica omului socialist. *Constantin Brașoveanu* din Tîrgoviște, strada Muzelor 7, se referă la jucătorul Gheorghe Tătaru de la Steaua: *„Nici acum nu-mi vine să cred ceea ce a făcut. Nu mi-am putut închipui că un tînăr sportiv din țara noastră poate fi atît de egoist, încît să-și lase colegii de echipă exact în momentul cînd știa că ei au de susținut un meci tare greu în deplasare și că prezența lui era necesară. Ce germeni încolțesc în acest tînăr al cărui talent a fost cultivat în condițiile socialismului? De ce n-a reținut nimic din ceea ce cerem noi sportivilor, de ce nu se inspiră din seriozitatea și sportivitatea fratelui său? Felicitări clubului Steaua pentru intransigența sa".*

A doua scrisoare de care aminteam ne vine de la Bacău și a fost expediată de *Ion Mertea*, cartier Cornișe II. Și dînsul pornește de la aceeași concepție sănătoasă, privind îndatoririle sportivului de tip nou. A citit în ziarul nostru articolul *„Sportul — excelent mijloc de educație"* și se simte dator să ne aducă la cunoștință atitudinea pe care doi jucători din echipa S.C. Bacău au avut-o în întîlnirea recentă cu Bonsucceso, trimițîndu-ne cronica din ziarul „Steagul roșu" Bacău. Citățm din acest ziar: *„Nu putem trece cu vederea ieșirea nepermisă a lui Dembrovschi care, faultat, a aruncat violent mingea cu mîna în adversar. S-a iscat o busculadă în care Catargiu a început să lovească și el un adversar care n-avea minge".*

Mai are rost să insistăm? După cum se vede, toată lumea este de acord ca în cadrul cluburilor să se acorde atenția cuvenită educației. Se cere ca și fotbaliștii, indiferent cine sînt ei, să fie model de conduită.

Modesto FERRARINI

PREOCUPĂRI SPORITE ÎN JUDEȚUL DOLJ PENTRU ÎMBUNĂTĂȚIREA MUNCII DE EDUCAȚIE ÎN RÎNDURILE FOTBALIȘTILOR

(Urmare din pag. 1)

și preocuparea organelor locale pentru asigurarea unor cît mai bune condiții de desfășurare a competițiilor, măsurile luate de prevenire a abaterilor, ca și cele de sancționare a celor ce sînt în contradicție cu etica sportivului de tip nou.

A fost prezentat apoi, de către prof. **Emil Negreanu,** metodist la C.J.E.F.S. Dolj, un plan de măsuri privind îmbunătățirea activității politico-ideologice și cultural-educative a sportivilor.

Dintre participanții la discuții, probleme deosebite au ridicat **I. Scăunașu** — instructor la asociația Unirea Podari, **C. Bonciu** — antrenor la Patrificația Craiova, **O. Simion** și **C. Alicu** — fotbaliști, **M. Noțulescu** — arbitru, **P. Păunescu** — prof. pensionar.

În încheierea ședinței, a luat cuvîntul **Augustin Brîndușa,** președintele C.J.E.F.S. Dolj, care a făcut recomandări pentru munca celor ce se ocupă de destinele fotbalului din județ, cărora le-a cerut mai multă exigență în muncă, pentru ridicarea pe o treaptă superioară a muncii de educație a tineretului sportiv.

baschet

ÎN DIVIZIA B, FAVORITELE NU AU AVUT EMOȚII

Etapa inaugurală a celui de al doilea tur al diviziei B a fost calmă. Favoritele au învins „în linie" și doar cîteva finaluri foarte echilibrate au stîrnit interesul publicului.

Rezultate. MASCULIN: Sănătatea Aiud — Sănătatea Satu Mare 25—112 (14—52), Voința Tg. Mureș — Voința Zalău 67—68 (35—34), Politehnica Brașov — Crișul Oradea 62—46 (22—24), Voința Timișoara — Olimpia Sibiu 76—56 (40—34), Universitatea (fosta Rovine) Craiova — Știința Petroșani 61—42 (21—23), Știința Mediaș — Constructorul Arad 76—75 (30—38), Rapid C.F.R. Galați — Farul Constanța 56—110 (30—42), Voința Ploiești — Universitatea București 54—60 (22—28), Academia Militară — Progresul București 66—38 (33—18), P.T.T. București — Comerțul Tîrgoviște 31—49 (45—26); FEMININ: Știința Sf. Gheorghe — Rapid Deva 44—42 (28—18), Pedagogic Tg. Mureș — Voința Tg. Mureș 38—62 (11—23), Universitatea Craiova — Constructorul Arad 50—30 (26—14), Medicina Timișoara — Metalul Salonta 47—71 (23—20), Confecția Dorohoi — Universitateea II Iași 37—44 (15—21), Olimpia București — Progresul București 55—69 (30—28), Universitatea București — Voința București 30—56 (16—35), Medicina București — Arhitectura 36—76 (17—36).

Rezultatele ne-au fost transmise de corespondenții **P. Arcan, Z. Rișnoveanu, A. Szabo, N. Sburlan, V. Popovici, Gh. Briotă, I. Somogy, S. Lanfert, A. Vasilescu.**

Cîștigătorii cupelor „SPORTUL" la circuitul de viteză de la Brăila (de la stînga): Eugen Ionescu-Cristea *(cl. I),* Horst Graef *(cl. a III-a și clasament general),* D. Novac *(cl. a II-a)* și N. Florian Viorel *(începători)*

AUTOMOBILISM

CIRCUITUL DE VITEZĂ DE LA BRĂILA A FOST DOAR UN ÎNCEPUT...

— Piloții noștri mai au multe de învățat —

Inițiativa A.C.R. sprijinită de ziarul nostru pentru reluarea circuitelor de viteză s-a dovedit inspirată. Dacă prin eforturile brăilenilor, organizarea — așa cum am arătat ieri — a fost la înălțime, partea tehnică a întrecerii propriu-zise nu s-a ridicat la același nivel. Desigur, cei peste 10 000 de spectatori brăileni, care au înfruntat timp de patru ore asprimea frigului, au fost mulțumiți de spectacolul — inedit pentru ei — oferit de cei treizeci de piloți prezenți la întrecere. Dar cei ce cunosc bine potențialul actual al sportului nostru nu trebuie să se amăgească. Analizînd acest aspect, vom începe prin a arăta că au fost absenți de la startul întrecerii cîțiva dintre cei mai buni piloți ai noștri. Ne gîndim în primul rînd la **Aurel Puiu, Florin Popescu** și **Marin Dumitrescu,** dintre care doar absența lui Florin Popescu este oarecum motivată, prin angajarea în pregătirile pentru raliul balcanic. Au mai lipsit de la start și piloții U.A.P., deși se înscriseseră la concurs și dispuneau de cel puțin două mașini Dacia S, bine puse la punct; au ignorat încrederea alți cîțiva piloți brașoveni, a căror prezență — alături de a piteștenilor — ar fi ridicat nivelul întrecerii din clasa Daciilor. Acestor absențe li s-au adăugat două defecțiuni tehnice care au eliminat singurele două mașini R 8 Gordini înscrise (mașina cluj eanului D. Borbely a rămas în pană pe drum spre Brăila, iar a lui Eugen Ionescu-Cristea, cu o pană de motor, a abandonat în ultimul tur al antrenamentului). În felul acesta la start nu a mai fost prezentă nici o mașină specială de concurs, întrecerea grupei a III-a rezumîndu-se la înfruntarea a trei automobile care au păstrat pînă la urmă ordinea intrării în primul viraj. În clasa Daciilor, participarea a fost mai numeroasă, dar faptul că doar una din mașini era bine pregătită (a lui D. Novac) a făcut ca și aici învingătorul să aibă emoții. La fel s-au întîmplat lucrurile și în clasa I, unde Fiat-ul 850 coupé al fraților Ionescu-Cristea a fost net deasupra lotului. Toate acestea ne duc la concluzia că **pentru întrecerile viitoare, în afara obișnuitei împărțiri pe clase a mașinilor, pentru o mai obiectivă ierarhizare a piloților, este necesar să se țină seama și de pregătirea mașinilor. Respectiv, se impune împărțirea în cele două grupe prevăzute în anexa:** grupa I a mașinilor de turism obișnuită și grupa a II-a a mașinilor pregătite special.

Întrecerea de la Brăila, primul circuit de viteză adevărat după mulți ani de pauză, ne-a mai arătat că și pregătirea piloților pentru acest gen de întrecere este departe de a fi la nivelul arătat în raliuri și cursele de coastă. Faptul nu ne surprinde, în lipsa unei școli de pilotaj arta conducerii învățîndu-se — după ureche — în concursuri.

Deci, **vor mai fi necesare multe întreceri pentru a ajunge ca piloții să poată merge pînă la limita posibilităților mașinilor, așa cum o fac în cursele de coastă.** Timpii realizați la antrenamente și în cele două manșe ale concursului arată de altfel că pe măsură ce s-au obișnuit cu traseul, piloții au mers tot mai repede. Astfel, învingătorul H. Graef a efectuat turul cronometrat la antrenament în 1:23,6, iar cel mai rapid tur în concurs în 1:21,1. Între cele două manșe, diferențele dovedesc, de asemenea, o netă îmbunătățire (D. Novac 7:10,3—7:03,2; Al. Ionescu-Cristea 7:34,0—7:23,1; St. Haas 7:44,8—7:40,2 etc.).

În grupul piloților tineri și al începătorilor, mulți au făcut greșeli datorită întîrzierii la frînările dinaintea virajelor, neglijînd una din legile de bază ale vitezei în viraje, ieșirea accelerată. Or, de multe ori ei au frînat prea tîrziu, sau prea puțin, fiind scoși din traseu sau nevoiți să oprească. La Brăila, aceste greșeli care au delectat publicul n-au avut — din fericire — urmări grave, traseul fiind bine ales și pregătit, dar ele ne arată că **nivelul multor piloți tineri este încă la cel al conducătorilor amatori.**

Toate acestea erau de altfel de prevăzut și nu scad cu nimic meritul circuitului de viteză de la Brăila. El a făcut un început reușit și este un îndemn pentru o continuare, spre a avea posibilitatea de a învăța. Totodată — menționînd prezența unei echipe organizate, Danubiana, răsplătită cu un frumos trofeu — sperăm că alcătuirea unor echipe permanente va favoriza și munca de antrenament, aproape necunoscută în acest pretențios sport.

Gh. EPURAN

tir

REZULTATE BUNE ÎN „CUPA VRANCEI"

Poligonul din Focșani a găzduit competiția de tir dotată cu „Cupa Vrancei". Au luat parte sportive și sportivi reprezentînd secțiile de la **Metalul** și **Olimpia București, Constructorul** și **Viitorul Focșani, Petrolul Ploiești, Voința Iași, Postăvarul** și **Voința Brașov.** Dintre rezultatele obținute se cuvin a fi menționate cele ale juniorului **Gabriel Iliescu** (15 ani, Constructorul Focșani) și seniorael **Vasilica Manea** (Viitorul Focșani), ambele la proba de armă standard 60 f culcat.

Iată cîștigătorii: **armă standard 60 f culcat, seniori:** Gh. Vlădan (Met. Buc.) 589 p, **juniori:** G. Iliescu (Constr. Focșani) 593 p, **senioare:** Vasilica Manea (Viitorul Focșani) 586 p, **junioare:** Aurora Podaru (Viitorul Focșani) 580 p, **armă standard 3x20 f, seniori:** Gh. Vlădan 564 p, **juniori:** Romulus Niculescu (Petrolul Ploiești) 540 p, **senioare:** Petruța Cifu (Petrolul Ploiești) 542 p, **junioare:** Anca Pall (Voința Brașov) 543 p.

Clasament general pe echipe: 1. Combinata Focșani 81 p, 2. Petrolul Ploiești 75 p, 3. Voința Iași 68 p.

ÎNCEPE „CUPA IAȘULUI"

La sfîrșitul acestei săptămîni, vineri, sîmbătă și duminică, se va disputa „Cupa Iașului". Sînt invitați trăgători și din alte centre: Ploiești, Focșani, Cluj, București. Întrecerile au loc la probele de armă standard 60 f culcat și 3x20 f, ca și la arma cu aer comprimat.

judo

ÎN 1972: PRIMUL CAMPIONAT REPUBLICAN FEMININ!

● S-au desfășurat etapele județene ale campionatelor naționale de seniori pe echipe. La 20 și 21 noiembrie, la Craiova, Timișoara și Iași, vor avea loc etapele zonale. Primelor 4 echipe calificate din fiecare zonă, li se vor alătura alte 4 — primele clasate în campionatul Municipiului București (26—27 noiembrie) — urmînd ca, în etapa finală (9—11 decembrie, în orașul Gh. Gheorghiu-Dej), cele 16 echipe să-și dispute titlul republican. **Primele 9 clasate la aceste finale vor participa în anul 1972 la prima ediție a diviziei naționale A de judo.**

● De apreciat inițiativa Federației române de judo și a revistei „Femeia": tot în anul 1972, se va organiza **un concurs deschis fetelor,** pe trei categorii de greutate și două de vîrstă. Concursul va fi considerat drept **primul campionat republican feminin.**

box

BOXERII CONSTĂNȚENI APLAUDAȚI PESTE HOTARE

Selecționata de box a orașului Constanța, alcătuită pe scheletul echipei Farul, s-a înapoiat recent din turneul întreprins în R.F. a Germaniei, Danemarca și R.D. Germană. A fost un turneu de răspuns la vizitele făcute astă-vară de echipe din aceste țări.

Spre deosebire de trecut, pugiliștii constănțeni au întîlnit, de data aceasta, formații mult mai puternice, adesea selecționate, fapt care explică scorurile mai strînse cu care s-au încheiat partidele. Cu toate acestea, după cum ne spunea conducătorul delegației, *Dumitru Ivan,* constănțenii au lăsat o bună impresie. Turneul a început în localitatea Rosenheim (R.F.G.), unde elevii antrenorului N. Buză au întîlnit echipa S.K. Bavaria, vicecampioană în 1970, și locul I — în prezent — în campionatul R.F.G. Au cîștigat gazdele, cu 11—9. A urmat întîlnirea la Soest (tot în R.F.G.) cu selecționata Saxoniei, pe care constănțenii au cîștigat-o cu 13—7. Selecționata constănțeană s-a deplasat apoi în localitatea Hildesheim, unde a învins formația B.G.K. cu 10—8.

Atrăgîndu-și simpatii și aprecieri unanime, pugiliștii constănțeni au primit imediat invitația de a participa la un turneu în Danemarca, organizat de clubul CIK Copenhaga, care și-a serbat 50 de ani de existență. Alături de ei, au fost prezenți la întreceri boxeri din Suedia, Norvegia, Finlanda, Polonia (selecționata orașului Lodz), Anglia (selecționata orașului Manchester) și, bineînțeles, din Danemarca. Cinci sportivi din Constanța au participat la turneu: Tr. Cerchia b.k.o. 1 Christiansen (Dan.) și b.p. Lynch (Anglia); M. Dumitrașcu b. neprezentare Padlowski (Lodz) și b.p. Herterington (Manchester). *Cerchia* și *Dumitrașcu* au cucerit locul I, *Tîrboi* și *Badea* s-au clasat pe locul II, iar *Alexandru* pe locul III.

AUREL ILIESCU

Reîntorși în R.F.G., constănțenii au învins selecționata landului Schleswig—Hollstein, la Flensburg, cu 11—9. De notat că echipa gazdelor a fost întărită cu boxeri danezi. Ultimul meci al turneului s-a disputat în capitala R.D. Germane, în compania unei combinate T.S.K.-Dynamo Berlin, și încheiat la egalitate: 11—11.

Cei mai buni reprezentanți ai selecționatei constănțene au fost *Marin Dumitrașcu,* care a susținut patru meciuri, obținînd tot atîtea victorii, dintre care două prin k.o. (la Pfefer și Borsutzki); *Iliescu* — trei victorii, la Wendel ab. 1, Allison la puncte, Schwede ab. 3; *Tîrboi* — victorii la Feurer r.s.c. 2; Kutz la puncte și Rosinski (Lodz) la puncte; *Pîrvu* — victorii la Gatza — k.o. 1, Lehrke — ab. 3, Brosis — la puncte și *Cerchia.* După cum se vede, un turneu util, care a consolidat bunul renume de care se bucură echipa constănțeană peste hotare.

VOLEI

În campionatul masculin CONTINUĂ DISPUTA DINAMO—STEAUA

Etapele campionatului masculin de volei se succed cu rapiditate. Azi, iubitorii acestui sport sînt invitați în tribune pentru a asista la partidele unei noi etape (a VIII-a) intermediare.

Disputa pentru întîietate, în care sînt angajate, conform previziunilor, echipele **Dinamo** și **Steaua,** continuă. Ambele formații sînt singurele care nu au cedat, pînă acum, nici una din partidele susținute. Deoarece dinamoviștii — din cauza plecării în Cehoslovacia a echipei Politehnica Galați — au disputat partida programată în această etapă (reamintim că au învins cu 3—0), în Capitală va avea loc doar o singură întîlnire: **STEAUA — I.E.F.S., în sala Floreasca, de la ora 17,30.** Steliștii au, desigur, prima șansă, dar este de așteptat ca studenții să evolueze la un nivel mult mai bun decît au făcut-o duminică.

Deși joacă în deplasare, la Brăila, **RAPIDUL** se poate întoarce cu două puncte prețioase care să-l mențină în lupta pentru primele locuri. Ocupanții ultimei poziții, voleibaliștii de la **UNIREA TRICOLOR,** au datoria de a se reabilita în fața suporterilor. Deci...

La Brașov, se înfruntă două team-uri aflate la egalitate de puncte la mijlocul clasamentului: **TRACTORUL** și **PROGRESUL.** Brașovenii, învinși duminică în deplasare, vor căuta să se „răzbune", acum, pe bucureșteni. Sperăm că echipa lui H. Nicolau, cu toată misiunea dificilă pe care o are, nu va fi o „victimă" sigură.

La Timișoara: POLITEHNICA — „U" CLUJ, iar la Craiova: **UNIVERSITATEA — VIITORUL.** Confruntări între formații aflate în zona inferioară a clasamentului în momentul de față, dar al căror joc nu trebuie să excludă — mai ales că există suficiente posibilități — spectacolul voleibalistic de calitate. **(Em. F.).**

La München, sportul luptelor are șansa unei afirmări de prestigiu

(Urmare din pag. 1)

REA FIZICĂ, astăzi cotele atinse de luptătorii români se ridică la nivelul celor atinse de cei mai valoroși adversari din lume la capitolul FORȚĂ; se constată o depășire a sportivilor iugoslavi, suedezi, finlandezi etc., egalitate cu cei bulgari și maghiari și o oarecare rămînere în urmă față de luptătorii sovietici și japonezi la capitolul VITEZĂ; și, din nou, poziție fruntașă la capitolul REZISTENȚĂ.

● În afara constatărilor privind **îmbunătățirea executării procedeelor în atac la lupta în picioare, precum și o eficiență crescută în finalizări,** pe planul pregătirii tehnico-tactice la unii luptători s-au manifestat **deficiențe în legătură cu folosirea contraprocedeelor în apărare la lupta din picioare și a procedeelor de atac și apărare la parter.**

● Analiza pregătirii psihice a condus în general la concluzii îmbucurătoare, dar a reliefat și faptul că — mai ales în prima zi de competiție — **la unii luptători se înregistrează o excesivă stare emoțională** care uneori împiedică debutul pe măsura talentului și a pregătirii generale.

● Rezultatele obținute la C.M. de la Sofia (16 puncte la greco-romane și 16 puncte la libere), mai ales în condițiile neparticipării lui Gheorghe Berceanu — accidentat — au fost apreciate ca satisfăcătoare, aprecierea vizînd nu numai performanțele în sine ci și felul și condițiile în care au evoluat sportivii români.

Și acum să intrăm în „actualitatea olimpică" a lotului de lupte.

★

Dezbaterile au arătat că există toate motivele să vedem realizat un prim obiectiv, a cărui însemnătate nu mai trebuie comentată: **participarea la toate cele 20 de categorii din programul întrecerilor olimpice de lupte** (față de 13 la care am fost reprezentați în ediția trecută a J.O.).

Semnificativ pentru străduințele îndreptate spre selecția, pregătirea și promovarea celor mai valoroși sportivi din țară ni se pare și faptul că la această oră **în lotul de greco-romane sînt incluși luptători din 7 județe, iar în cel de libere din 10 județe, reprezentare aproape singulară în loturile noastre olimpice.** Realistă și eficientă poate fi apreciată și împărțirea sportivilor în trei grupe valorice, printre „titulari" numărîndu-se, desigur, Berceanu, Baciu, Popescu, Neguț, Martinescu, Stoiciu (greco-romane), Ambruș, Iorga, Coman, Cernău (libere).

Au fost prezentate și obiectivele olimpice ale federației de specialitate cele „maxime" cuprinzînd o singură medalie de aur (la greco-romane, categoria 48 kg), 32 de puncte la greco-romane și 26 la libere. Discuțiile au arătat, pe baza analizei actualului stadiu valoric al lotului, a condițiilor asigurate — și care vor fi îmbunătățite în viitor — că federația, tehnicienii și luptătorii trebuie să îndrăznească mai mult, să-și propună mai mult și să muncească cu eforturi sporite pentru a realiza la München o reprezentare cît mai prestigioasă a sportului românesc.

S-a spus, printre altele, că ar fi o greșeală să mai considerăm luptele libere ca o ramură „tînără" de la care pretențiile pot fi reduse. Luptele libere au făcut progrese remarcabile și este bine ca federația de specialitate să fie în viitor din ce în ce mai exigentă. Poate începînd chiar cu obiectivele olimpice. Discuțiile pe această temă au arătat, de asemenea, o... rezervă prea mare a obiectivelor minime (19 puncte la greco-romane și 16 la libere) ceea ce din nou invită la o reconsiderare a perspectivelor, a șanselor. Bineînțeles, fără a se cădea în greșeala de a anticipa succese lipsite de o bază valorică corespunzătoare. În orice caz, ar trebui avută în vedere remarca făcută în cadrul dezbaterilor că **datorită particularităților sistemului competițional, toți luptătorii care concurează la primele 6 locuri au, de fapt, șanse la medalii!**

★

Fără îndoială, este necesar ca federația, toți factorii responsabili de mențelor etc.

Este, de asemenea, nevoie — așa cum s-a precizat în dezbaterile din cadrul Biroului C.N.E.F.S. și al C.O.R. **să fie continuată și dezvoltată colaborarea cu Centrul de cercetări științifice și Centrul de medicină sportivă.**

Elementul cel mai important al discuțiilor prezentate pe această temă ni s-a părut, însă, a fi grija cu care a fost analizat aproape fiecare dintre luptătorii fruntași. Am asistat la o reușită și foarte utilă cunoaștere a potențialului fizic și tehnic, a stării de sănătate individuală, a problemelor de pregătire, dar și de viață personală ale sportivilor pregătirea lotului olimpic să continue activitatea entuziastă și competentă desfășurată pînă acum cu rezultate bune și foarte bune. A rezultat însă și nevoia de a se acționa cu eficiență pentru îmbunătățirea muncii colective în cadrul biroului federal, în direcția eliminării unor neajunsuri manifestate în procesul de pregătire și educație, pentru o corelare precisă, fără nici o greșeală, a necesităților de pregătire, concurs și refacere — relație de mare importanță în creșterea performanței.

Berceanu, Baciu, Popescu, Stingu etc. Ceea ce este, credem, esențial pentru un sprijin efectiv, concret al muncii pe care federația, antrenorii, ceilalți specialiști le vor depune în continuare, sîntem convinși cu și mai multă pasiune și răspundere, pentru ca la toate cele 20 de categorii luptătorii români să facă dovada talentului și a unei excelente pregătiri.

COMPONENȚA LOTULUI OLIMPIC

GRUPA I (luptători valoroși cu experiență internațională, care au confirmat în mai multe competiții posibilități pentru locuri fruntașe): Gh. Berceanu, Ion Baciu, Simion Popescu, Nicolae Neguț, Nicolae Martinescu, Gheorghe Stoiciu (greco-romane), Ludovic Ambruș, Vasile Iorga, Petre Coman, Petre Cernău (libere).

GRUPA A II-A (luptători cu experiență internațională și cu posibilități de creștere, care pot obține rezultate bune): Victor Dolipschi, Marin Dumitru, Ion Gibu, I. Bender, Vasile Fodorpatachi, Eugen Hupcă, Marcel Vlad (greco-romane), Ion Arapu, Ion Dumitru, Ștefan Stingu, P. Poalelungi, Ion Martoa, Emil Butu (libere).

GRUPA A III-A (luptători de perspectivă, tineri cu mari calități fizice, dar cu experiență internațională redusă): Florea Răduț, Ion Stoica, Marian Ciutan, I. Popa, Tiberiu Horvath, Adrian Popa, Nicolae Mihai, Dumitru Manea, Roman Codreanu, Stelian Șerban, Mihai Botilă, Ion Enache (greco-romane), Gheorghe Stan, Emilian Cristian, Enache Panait, Ștefan Enache, Iancu Vanghelici, Ion Dumitru, Ladislau Simion, Viorel Enache (libere).

ANUNȚ

Direcția de poștă și difuzarea presei din Departamentul poștelor și telecomunicațiilor anunță că au început contractările de abonamente pentru anul 1972 la toate publicațiile cuprinse în catalogul presei române, recent apărut.

De asemenea, se contractează abonamente la cotidiene și periodice de informare generală, precum și la publicațiile tehnico-științifice cuprinse în catalogul presei externe 1972.

CITITORI!

Abonați-vă din timp pentru anul 1972 la ziarele și revistele preferate. Consultați catalogul publicațiilor care se află la oficiile P.T.T.R., factorii poștali și la difuzorii de presă din întreprinderi și instituții.

ULTIMELE VEȘTI DE LA DIVIZIONARELE A

● La Steaua, doi candidați pentru un post: Ciugarin și Smarandache ● Numeroase telegrame de felicitare pe adresa lui Dobrin ● Stoicescu — înaintaș central în locul lui Cuperman (accidentat) ● Jucători indisponibili și în rîndurile altor echipe

● **STEAUA** a făcut două antrenamente la începutul acestei săptămîni: luni dimineața, formația militară s-a pregătit timp de o oră pe terenul ei din șos. Ghencea, iar marți dimineața s-a antrenat numai 45 de minute, efectuînd un program ușor, relaxator. Un singur semn de întrebare în ceea ce privește echipa pe care o vor alinia Valentin Stănescu și Gh. Constantin în partida cu Steagul roșu: antrenorii Stelei au de ales pentru postul de fundaș central dreapta între Ciugarin și Smarandache. După toate probabilitățile, de astă dată îl vor prefera pe Ciugarin.

● **UNIVERSITATEA CRAIOVA** s-a pregătit cu mult interes pentru meciul cu F.C. Argeș. Antrenorul Constantin Cernăianu a alcătuit, la sfîrșitul celor 8 zile de antrenamente „în familie", cel mai bun „11" din care nu vor lipsi Niculescu, Strîmbeanu, Ivan, Oblemenco și Țarălungă. Iubitorii fotbalului din localitate așteaptă cu viu interes această partidă. **(St. Gurgui,** coresp.).

● **F. C. ARGEȘ** a pus accentul pe pregătirea fizică la antrenamentele desfășurate luni și marți. Ieri după-amiază, echipa a plecat cu autocarul la Craiova, avîndu-l în componența ei, bineînțeles, și pe Dobrin care, trebuie spus, după strălucita partidă de duminică, a primit numeroase telegrame de felicitare. Dobrin, coechipierul său Vlad, precum și antrenorul Halagian au fost invitați marți dimineața la Comitetul județean de partid, unde au fost primiți de tov. **Gh. Năstase,** prim-secretar al Comitetului județean al P.C.R.

● După ultimul joc amical, susținut cu Știința Bacău (scor 1—2), **POLITEHNICA IAȘI** și-a continuat antrenamentele în vederea meciului cu S.C. Bacău. În locul lui Cuperman (accidentat), pe postul de înaintaș central stînga a fost încercat... fundașul Stoicescu. Așa încît echipa va avea astăzi următoarea alcătuire: **Costaș — Romilă II, Ianul, Alecu, Sofian, Mărdărescu II, Simionaș, Marica, Lupulescu, Stoicescu, Moldoveanu. (D. Diaconescu,** coresp.).

● **PETROLUL** a folosit perioada de întrerupere, antrenîndu-se zilnic. În ultimele zile, ploieștenii au efectuat antrenamente mai ușoare, variate. Antrenorul Ilie Oană a optat pentru următorul „11": **M. Ionescu — Gruber, Bădin, Mocanu (Mierlut), N. Ionescu, Iuhasz, Din cuță, Grozea, Moldovan (Harapu), Moraru, Ciupitu (Dobre).**

● **„U" CLUJ** s-a pregătit minuțios pentru meciul cu Petrolul. Echipa a plecat marți spre Ploiești, unde va face jonețiunea cu... Anca, Uifăleanu, Lică și Ștefan, care, după cum se știe, au făcut parte din loturile reprezentative. **(V. Morea).**

● Dornică să obțină prima victorie în acest campionat, formația **C.F.R. CLUJ** s-a pregătit asiduu. Antrenorii dr. C. Rădulescu și L. Munteanu s-au oprit asupra următorului „11": **Totoianu — Vișan, Dragomir, Szöke, Roman, M. Bretan, Cojocaru, S. Bretan, Soo, O. Ionescu, Țegean. (M. Victor).**

● Și **CRIȘUL ORADEA** a efectuat antrenamente zilnice. Luni, după ședința de pregătire, fotbaliștii orădeni, au făcut băi calde, apoi masaj. Marți ei au participat la o ședință teoretică, la sfîrșitul căreia antrenorul Ștefan Coidum a anunțat formația pentru jocul cu Rapid. Iat-o: **Bologan — P. Nicolae, Sărac, Lucaci, Balogh, Moldovan, Neșu, Suciu, Tamaș, Moț, Cefan. (Schiopu).**

● Fotbaliștii echipei **U.T.A.** și-au încheiat ieri dimineață ciclul antrenamentelor zilnice, participînd la un joc de... popice. În privința formației pentru jocul cu Farul, se fac toate eforturile pentru recuperarea lui Kun, care este ușor accidentat. Antrenorii N. Dumitrescu și I. Ionescu speră, totuși, să alinieze formația... clasică: **Vidac — Birău, Lereter, Pojoni, Popovici, Domide, Petescu, Broșovschi, Sima, Kun, Both.**

● **SPORT CLUB BACĂU** s-a pregătit cîteva zile la Slănicul Moldovei. Din lotul care a efectuat ieri dimineața deplasarea spre Iași, numai Florea nu este complet restabilit. **(I. Iancu,** coresp.).

● După înapoierea de la Alma Ata, echipa **RAPID** s-a antrenat pe terenul ei din Giulești. Jucătorii feroviari au plecat marți seara cu trenul la Oradea, lăsîndu-l acasă pe Dumitru, deoarece acesta nu poate fi încă folosit după accidentul suferit la genunchiul sting.

● În meciul de azi, cu Steaua, echipa **STEAGUL ROȘU** nu va beneficia, se pare, de aportul fundașului Jenei, care acuză o ușoară întindere.

PROGRAMUL MECIURILOR DE AZI

BUCUREȘTI	STEAUA	—	STEAGUL ROȘU
	(partida se joacă pe stadionul Republicii de la ora 14)		
ARAD	U.T.A.	—	FARUL
CLUJ	C.F.R.	—	A. S. ARMATA
ORADEA	CRIȘUL	—	RAPID
PLOIEȘTI	PETROLUL	—	„U" CLUJ
CRAIOVA	UNIVERSITATEA	—	F. C. ARGEȘ
PETROȘANI	JIUL	—	DINAMO
IAȘI	POLITEHNICA	—	S. C. BACĂU

Meciurile vor începe la ora 14,30.

MIERCUREA DE AZI

(Urmare din pag. 1)

știam. Un „x" apare ca un pronostic întemeiat...

PLOIEȘTI. Formația Petrolul continuă să-și caute formula de echipă și apetitul golului, dar tinerețea unora dintre noii ei jucători o împiedică să le găsească. Îngrijorător e că apărarea a început să primească goluri multe, în două meciuri cît altădată în 10. Azi, misiunea nu-i va fi de loc ușoară, căci studenții clujeni n-au intrat încă în sesiunea de examene și coboară în „stația Ploiești" de pe locul II.

CRAIOVA. Am aflat că în Bănie meciul cu F.C. Argeș este așteptat cu mare interes. Să fi auzit oltenii ce strigau duminică, la stadionul „23 August", suporterii lui Dobrin? **„Ce ne facem, oameni buni, / Ce ne facem cu Dobrin / Că ascunde mingea / Și n-o mai găsim?"** Și, într-adevăr, Hagara, Hrivnak și Taborsky n-au prea găsit-o. Vor reuși, oare, acest lucru Deselnicu, Velea sau Niculescu?

PETROȘANI. Meci mare în Valea Jiului. Localnicii n-au cîștigat pînă acum acasă, dar nici n-au pierdut. Dinamoviștii, cu Radu Nunweiller și Deleanu în formă bună, speră și ei multe. Meciul se anunță frumos. Numai sportivitatea să nu fie abandonată (de fapt, acest lucru trebuie spus tuturor echipelor și, mai ales, celor ce vor avea în față pe tricolori. Să nu se uite că va fi nevoie de ei și în meciul cu Țara Galilor).

IAȘI. „Derbyul Moldovei" pe stadionul din Copou, pe care Sport Club îl abordează de pe locul III al clasamentului, iar Politehnica, de jos, de la periferie. Ce ți-e cu fotbalul! Altădată rolurile erau inversate. Azi misiunea localnicilor este deosebit de dificilă.

fotbal

SATISFACȚIILE ȘI AMBIȚIILE UNEI VICTORII

Din păcate, preocupările multiple, spațiul și evenimentele la zi (etapa de campionat de azi și pregătirea apropiatului joc cu Țara Galilor) nu ne permit relatări și discuții mai largi despre cel mai valoros și complet joc al echipei naționale de fotbal din acest an. Victoria obținută în fața Cehoslovaciei, mai categorică decît arată scorul de 2—1, crește în importanță dacă avem în vedere palmaresul întîlnirilor dintre fotbaliștii români și cehoslovaci de-a lungul anilor. **Pînă la această partidă, din 19 întîlniri, cehoslovacii cîștigaseră 12, noi 3, iar 4 s-au încheiat la egalitate. Partidele din ultimii 10 ani ne indicau pînă duminică 6 victorii cehoslovace, 3 românești și un meci egal.**

Succesul nostru de la Guadalajara nu avea cum să steargă cu buretele această superioritate, ceea ce a făcut ca partida de duminică din campionatul european să nu poată fi considerată nici pe departe dinainte cîștigată. Eram chiar îngrijorați deoarece aveam în vedere și vădita scădere de formă a celor mai buni jucători din campionat, motivată în parte de cea mai încărcată toamnă fotbalistică din ultimii ani. La această situație se adăuga imposibilitatea utilizării unor jucători de real talent, ca Dumitrache și Tătaru, și, în ultima instanță, și a lui Dumitru.

Cei ce iubesc și înțeleg fotbalul — și avem cu sutele de mii asemenea pasionați, tineri și virstnici, pe întregul cuprins al țării — au resimțit importanța maximă a momentului. Ei n-au așteptat de la nimeni vreun semn de liniște. Dimpotrivă, putem afirma că scrisorile de îmbărbătare trimise, pe adresa federației și a ziarului nostru, echipei naționale, cît și miile de manifestări zilnice de simpatie, încurajările adresate fotbaliștilor au creat o atmosferă care a redus diapazonul unor voci de obicei pesimiste și malițioase în asemenea împrejurări.

Marea satisfacție a acestei victorii de răsunet european, obținută în fața echipei Cehoslovaciei, este datorată faptului că internaționalii noștri au putut, sub conducerea antrenorilor și medicului, să fie aproape integral recuperați fizic, pentru a obține cu toții o eficiență capacitate de joc. La aceasta a contribuit în măsură decisivă și ambiția jucătorilor noștri de a se autodepăși într-un meci în care se prezentau — pe unele planuri — handicapați față de adversari, chiar dacă se juca pe teren propriu. Am văzut cu toții ce minuni poate face hotărîrea **de a juca unul pentru toți și toți pentru unul,** pentru îzbînda echipei naționale și bucuria celor care iubesc cu adevărat fotbalul.

Trebuie să recunoaștem că ÎN ACEA DUMINICĂ DE 14 NOIEMBRIE 1971 fotbaliștii ne-au depășit așteptările, din toate punctele de vedere, realizînd un ansamblu de un înalt nivel fizic, tehnic, tactic, de voință și spectacular. Chiar dacă pe parcurs s-au înregistrat unele scăderi, în complexul evoluției acest ansamblu s-a manifestat puternic și a prestat un joc care a impresionat chiar și pe adversari. Radu Nunweiller, jucător cu randament mai slab în acest campionat, titularul pe care s-a mizat foarte puțin înainte de meci (printre aceștia ne-am numărat și noi, comentatorii de la ziarul „Sportul"), a dat o replică excepțională neîncrederii ce i s-a arătat, fiind la mijlocul terenului un dispecer de o mare luciditate și energie. Dar **Anca,** introdus în ultimul moment? De cită forță și exactitate în joc a fost capabil această mîndrie a fotbalului clujean! Iată numai două exemple, pentru ca să nu mai repetăm alte nume evidențiate pînă acum.

Numai pe o partitură atît de omogenă și de puternică au putut fi emise acele note înalte în atac, pe care **Dobrin,** cu marea lui finețe, le-a putut duce la apogeu, ca o excepțională soprană de coloratură.

Expresia lui Angelo Niculescu — **„ofensiv, dar cu busolă"** —, care prilejuise unele ironii la început, s-a dovedit reală pentru că jocul echipei naționale a fost bine orientat și pregătit tactic, cu momente de ingenioase construcții și cu lansări periculoase în atac. Toată această pregătire a fost bazată pe o excelentă capacitate de efort, rar văzută, de pildă, la un jucător ca Dobrin. **Acesta a putut să ne uluiască** (și pe noi și pe străinii prezenți la meci la București sau în fața televizoarelor, în alte țări) **tocmai pentru că în primul rînd el a fost capabil de o mare risipă de energie tot timpul celor 90 de minute de joc,** și a putut astfel să valorifice gama largă și fină de execuții tehnice. Iată un semn îmbucurător la Dobrin și o dovadă pregnantă că dacă se pregătește bine nu poate lipsi din echipa națională.

Dar meciul de la 14 noiembrie se leagă organic cu acela de la 24 noiembrie. De fapt, într-o formulă sugestivă, am putea spune că ambele întîlniri — cu Cehoslovacia și Țara Galilor — sînt, din punctul de vedere al calificării, **două reprize ale unui singur meci.** A rămas să trecem și ultimul obstacol, care nu trebuie considerat nici mai ușor și nici mai greu decît cele de pînă acum, chiar dacă Țara Galilor vine sau nu cu formația completă. De altfel, în meciul-tur, de la Cardiff, au jucat și England și frații Davies, și, totuși, echipa noastră națională a realizat cea mai bună comportare din preliminariile campionatului european, pînă la jocul de duminică. Și fără 3—4 vedete, echipa galeză se comportă la fel de bine, chiar cînd vine cu fotbaliști care fac parte din liga a II-a a campionatului englez. Am văzut-o, la televizor, cum a cedat la Praga, la o minimă diferență, puternicei reprezentative a Cehoslovaciei.

Ar fi, bineînțeles, o mare greșeală să se subaprecieze jocul cu Țara Galilor, supralicitîndu-se maniera în care au fost depășiți cehoslovacii de către echipa noastră.

Va fi necesar să se acorde pregătirii lotului reprezentativ, de către federație, aceeași atenție și aceeași concentrare maximă, așa cum s-a făcut și pentru penultima partidă din grupa I a campionatului european, deși perioada dinaintea întîlnirii cu Țara Galilor este ceva mai scurtă decît cea precedentă.

Problemele pentru jocul de miercurea viitoare nu se rezolvă doar cu recuperarea. **Meciul cu Cehoslovacia, pe lîngă realizările cunoscute, a avut și unele slăbiciuni,** dintre care cea mai gravă a fost aceea arătată de jucătorul Răducanu. Pe lîngă gafa din care a rezultat golul egalizator al cehoslovacilor (în fapt un autogol al lui Răducanu), portarul echipei naționale a degajat în mod obișnuit nesigur. **Circa 80 la sută din degajările lui lungi au fost interceptate de jucătorii cehoslovaci.** Apoi, el a avut și ezitări, astfel că, în general, încrederea în Răducanu a scăzut, căci el **continuă să se distreze în poartă, executînd „figuri" inutile dintre care ticul cu trecerea mingii pe la spate** (repetat și la autogol) **constituie de-a dreptul un pericol permanent.** De asemenea, vor trebui exersate mai mult loviturile fixe și plasamentul jucătorilor, deoarece, în cazul penaltyului ratat, greșeala de execuție a lui Lucescu ar fi putut fi reparată, dacă atacanții noștri ar fi ocupat locuri favorabile unei intervenții imediate, în cazul respingerii mingii în teren de către portar sau de bare. Neluîndu-se asemenea precauție, mingea s-a plimbat, după intervenția lui Viktor, nederanjată de jucătorii români. La fel de neînțeles a fost și gestul lui Lucescu de a încerca să oprească mingea cu mîinile la limita careului, expunînd echipa sa unui pericol grav.

Atacul echipei naționale a fost productiv la 14 noiembrie și ar fi putut să înscrie mai multe goluri, DACĂ lui Dobrin i-ar fi reușit alte două — trei acțiuni personale, în special cea din finalul meciului; DACĂ Lucescu nu s-ar fi pierdut după ratarea penaltyului; DACĂ Iordănescu ar fi continuat și după pauză slalomurile sale pe partea lui Dobias; DACĂ atacul ar fi avut în Dembrovschi un al doilea înaintaș central, mai apropiat de valoarea lui Dobrin.

De fapt, privind în perspectiva întîlnirii cu Țara Galilor, acest „dacă" de la urmă, adică problema celui de al doilea centru înaintaș percutant, constituie punctul nr. 1, de astăzi și de viitor, pentru care va fi necesar să fie recuperat un alt jucător vîrf de atac, după terminarea suspendării lui Dumitrache și a lui Tătaru.

În acest sens, trebuie interpretată nota critică adresată atacului echipei noastre în meciul cu Cehoslovacia, iar nicidecum prin expresia „un atac fără Dobrin ar fi zero". Aceasta poate fi numai o interpretare exagerată a unor comentatori de fotbal dornici de a trage — cum spune românul — „spuza pe turta lor" supradimensionînd o teză proprie, chiar dacă aceasta este justă într-o oarecare măsură.

Exprimîndu-ne încă o dată aprecierea de aur pentru Dobrin, încîntarea pentru ceea ce el a realizat — ca artă și practică fotbalistică — duminica trecută, ca și regretul că, el a lipsit mult timp din lotul reprezentativ (în parte din vina altora, dar în mod sigur și din vina lui), dorind din suflet ca el să repete jocul excepțional făcut la revenirea în echipa națională, nu credem că este de fel în folosul lui Dobrin să-l situăm deasupra lotului reprezentativ, deoarece, stimînd marile valori, trebuie să fim de acord că ele se pot dezvolta numai în cadrul întregului colectiv. **ECHIPA are un rol hotărîtor în relansarea unei vedete, așa cum au constatat duminică toți aceia care au urmărit întîlnirea dintre echipele României și Cehoslovaciei.**

Cu aceste gînduri sincere, de încredere în lotul reprezentativ și, în primul rînd, în valorile lui cele mai bune, așteptăm ca partida cu Țara Galilor de săptămîna viitoare să ne aducă un nou succes și, o dată cu el, calificarea în sferturile campionatului european.

Aurel NEAGU

9 DINTRE CEI 12 JUCĂTORI FOLOSIȚI DE CĂTRE U.T.A., LIDERUL CAMPIONATULUI — AU ÎNSCRIS GOLURI

Antrenorul Nicolae Dumitrescu *împreună cu doi dintre golgeterii U.T.A.-ei,* Broșovschi și Domide
Foto: Dragoș NEAGU

● După cum se știe, în actualul campionat al diviziei A, în cele 9 etape, s-au marcat 174 de goluri: o medie de 19,33 goluri de etapă și o medie de 2,41 de partidă. Cele mai multe goluri s-au înscris în etapa a IV-a — 28, iar cele mai puține în etapa a IX-a — 13. Situația golurilor pe compartimente se prezintă astfel: 9 apărători au marcat 9 goluri, 19 mijlocași au înscris 34 de goluri, 58 de atacanți au marcat 126 de goluri, iar... diferența de 5 goluri a fost „opera" lui Cojocaru, Dragomir, Dodu, Gruber și Popovici, care au reușit să-și înscrie în propria poartă.

● **Pe lista golgeterilor figurează 86 de jucători: la U.T.A. — 9 (un fapt rar întîlnit) din cei 12 jucători de cîmp care au evoluat pînă în prezent în echipa arădeană au reușit să înscrie (doar Lereter, Birău și Roșca n-au marcat); Farul are 8 marcatori; Dinamo, Steaua și „U" Cluj — 7; Steagul roșu, Politehnica, F.C. Argeș și S.C. Bacău — 6; Rapid, Univ. Craiova, C.F.R. Cluj și A.S.A. — 4; Petrolul și Crișul — 3, iar Jiul doar 2.**

● U.T.A. e singura echipă care a reușit să înscrie cel puțin un gol în fiecare etapă, în schimb Crișul a marcat un gol la 3 etape (a înscris în etapa a III-a, etapa a VI-a, etapa a IX-a). Credem că orădenii nu vor respecta această simetrie — să înscrie abia în etapa a XII-a, ci vor marca mai curînd.

● **Iată o echipă (10 posturi) a campionatului alcătuită din jucătorii care au marcat cele mai multe goluri: ROMILĂ—1, BĂDIN—1, POJONI** (Olteanu-Steagul roșu, **Alecu) — 1, POPOVICI** (Mihăilă, Comănescu) —1, **ANCA—5, DOMIDE—3, RADU** (Lucescu) — 4, **DOBRIN—5, RUGIUBEI—7, LICĂ—4.**

● Cele 16 divizionare A au folosit în 9 etape 282 de jucători. Crișul și Univ. Craiova au folosit cîte 21; Dinamo și S.C. Bacău — 19; Steaua, Petrolul, F.C. Argeș și C.F.R. Cluj—18; Steagul roșu, Politehnica, „U" Cluj și Jiul—17; Rapid—16, iar U.T.A. și A.S.A. doar cîte 14.

● **În cele 9 „echipe ale etapelor" care s-au înregistrat pînă în prezent au figurat 67 de jucători: Dinamo a avut 9; U.T.A. și „U" Cluj — 8; Rapid, Steagul roșu, F.C. Argeș și S.C. Bacău—5; Steaua și Farul — 4; Univ. Craiova, Petrolul și A.S.A.—3; Politehnica — 2; iar Jiul, C.F.R. Cluj și Crișul doar cu un singur jucător.**

● Iată și o echipă a campionatului pe baza numărului de selecționări în echipa etapei: ADAMACHE — 3, — CREȚU — 3, LERETER — 2, NUNWEILLER III — 3, MIHĂILĂ (Deleanu, Czako) — 2, ANCA — 3, DOMIDE — 5, LUCESCU — 5, DOBRIN (Dembrovschi) — 2, BROȘOVSCHI (Rugiubei) — 2, ȚARĂLUNGĂ — 4.

● **Pînă în prezent s-au acordat 16 lovituri de la 11 m (12 au fost dictate pe motiv de fault, iar 4 pe motiv de henț): 11 au fost transformate, iar 5 ratate; 11 au fost acordate în favoarea gazdelor, iar 5 în favoarea oaspeților. Politehnica a fost sancționată cu cele mai multe — 4, iar Dinamo a beneficiat de cele mai multe — 4. Cele mai multe penaltyuri au fost dictate de arbitrul Iosif Ritter — 4.**

● Cele 72 de partide au fost conduse la centru de 26 de arbitri: 6 au condus 4 meciuri, 11 au condus 3 meciuri, 6 au condus 2 meciuri, iar 3 doar un singur meci. Cei 26 de cavaleri ai fluierului au primit din partea cronicarilor ziarului nostru 309 stele. De 34 de ori au fost acordate cîte 5 stele, de 27 de ori cîte 4 stele, de 9 ori cîte 3 stele, iar de 2 ori cîte 2 stele. Iată și un clasament al arbitrilor, pe baza mediei de stele: 1. GH. LIMONA 5,00, 2—6. V. Pădureanu, C. Petrea, N. Rainea, N. Petriceanu și N. Cursaru 4,66, 7—8. V. Dumitrescu și C. Ghemigean 4,50, 9—10. Em. Vlaiculescu și Al. Pîrvu 4,33 etc.

● **Iată un clasament al portarilor pe baza raportului dintre numărul de goluri primite și numărul meciurilor jucate (au intrat în calcul portarii care au evoluat în cel puțin 5 partide): 1. GHIȚĂ 0,42 (3 goluri primite în 7 partide), 2. Coman 0,60 (3:5), 3. Nagel 0,66 (6:9), 4. Vidac 0,77 (7:9), 5. Andrei 0,85 (6:7), 6—7. Adamache și Suciu 0,88 (8:9), 8—9. Ștefănescu și Haidu 1,00, 10 Ștefan 1,11 (10:9) etc.**

● Vă prezentăm jucătorii care au evoluat în toate cele 9 etape și au acumulat un total de peste 63 p, ceea ce reprezintă o medie de peste 7,00: ADAMACHE (76), Domide (73), Lică și Lucescu (72), Hajnal (71), Lereter și Dembrovschi (70), Kun II, Țarălungă, Ștefănescu (Farul), Crețu, Pexa, Solomon, Anca și Nunweiller III (69), Broșovschi, Naom și Negrea (68), Vidac, Catargiu și Bölöni (67), Pojoni, Vigu, Fl. Dumitrescu, Costaș, Vătafu, Mihăilă, Georgevici și Ispir (66), Dumitru și Ianul (65), Lupescu și Tănase (64), Dinu (Dinamo — din 8 partide), Cheran, Popovici, Ivăncescu, Cadar, Bălosu, Uifăleanu, Stoker, Libardi și Czako (63).

Adrian VASILESCU

Privire statistică asupra primelor 9 etape ale diviziei A

ÎNAINTAȘUL DE VALOARE NU ARE NEVOIE DE POZIȚIA IDEALĂ DE ȘUT

Eugen Iordache ne explică de ce a marcat Jiul doar 4 goluri

În acest tur de campionat, echipa din Petroșani ne-a oferit cîteva rezultate și situații cu totul neașteptate. De pildă, toată lumea își amintește că după cinci etape Jiul se număra printre puținele echipe neînvinse și că, în ciuda faptului că înaintașii săi marcaseră doar 2 goluri, acumulase 6 puncte! Din patru jocuri susținute acasă, formația din Petroșani n-a pierdut nici unul, dar nici n-a cîștigat. Trei rezultate de **0**—0, două de 1—1 și trei înfrîngeri la zero au scos în evidență și mai mult una din marile slăbiciuni ale echipei: **ineficacitatea.**

Toate aceste ciudate isprăvi ne-au îndemnat la un dialog cu antrenorul **Eugen Iordache,** unul dintre șuteri renumiți, pe vremea cînd juca.

— Cum apreciați situația echipei pe care o pregătiți?

— Ca punctaj, Jiul n-are o situație disperată, iar ca joc cu atît mai puțin. Nu sînt însă de acord, și nu mă pot împăca cu felul în care acționează înaintașii mei.

— Ce ați întreprins în acest sens?

— De la venirea la Petroșani, am încercat să-i obișnuiesc pe noii mei elevi să joace altfel, să se ocupe mai mult de construirea acțiunilor decît de distrugerea celor adversarului. Acum, jocul echipei parcă e mai ordonat, așezarea în teren și randamentul apărării și al mijlocașilor mai aproape de posibilități.

— Și, totuși, rezultatele...

— Rezultatele obținute, așa cum se întîmplă de obicei în fotbal, au depins în mare măsură de randamentul înaintării. Jiul nu se împacă, și nu se descurcă încă, cu apărările aglomerate. Înaintașii nu găsesc căile cele mai simple spre poartă, mai fug încă de zona carelui de 16 metri. Pleacă spre porțiunile laterale, ca să scape de adversari, dar intră în unghiurile dificile, de unde, se știe, mai greu se pot marca goluri.

— Știm că ați fostul unul dintre fotbaliștii cu un șut excelent. Și iată, tocmai echipa dv. duce dorul unui asemenea atacant cu șut năprasnic, precis. De ce nu mai avem azi un Marian, un Bartha, un... Iordache?

— De ce, e greu de răspuns. Am să mă refer la Jiul. În general, jucătorii mei lovesc bine mingea (Peronescu, Libardi, Dodu), dar în meci fac mai greu acest lucru. Randamentul slab al șuturilor la poartă (n.n., uneori chiar din poziții excelente, în care s-au aflat Peronescu, Naidin, Mulțescu, în meciul de la Iași, de pildă) **cred că se datorează unei insuficiente concentrări, slabei anticipări a fazelor, a posibilităților de șut. De multe ori, atacanții noștri se găsesc pe spații mici, sînt surprinși de situații, nu mai au timpul necesar de gîndire, șutează așa, să fie, sau mai dau un pas în plus în numele jocului combinativ.**

— Un bun șuter are nevoie numai de forță?

— Nicidecum. În situațiile cele mai dificile se arată valoarea. Unii fotbaliști au nevoie de prea multă pregătire a poziției de șut. Dar jucătorii mari corectează direcția balonului prin mișcarea rapidă și dibace a labei piciorului și nu prin poziția corpului. Această deprindere se capătă prin zeci de repetări, mai ales în condiții apropiate de joc. Cît privește pe Jiul, vom căuta să găsim elementele pentru sporirea randamentului în atac, carență care ne-a împiedicat să avem azi o poziție mult mai bună în clasament.

Constantin ALEXE

ARBITRUL BELGIAN ALFRED DELCOURT VA CONDUCE PARTIDA ROMÂNIA—ȚARA GALILOR

Ultimul meci al grupei I, preliminare, a campionatului european de fotbal, ROMÂNIA — ȚARA GALILOR, care se va disputa la 24 noiembrie, va fi condus de o brigadă de arbitri belgieni; la centru — **Alfred Delcourt,** la linie — **Francis Rion** și **Roland Thibaut.**

MECIUL STEAUA — STEAGUL ROȘU SE TELEVIZEAZĂ

Întîlnirea dintre Steaua și Steagul roșu, care se dispută astăzi, pe Stadionul Republicii, va fi televizată.

Lovitura de începere va fi dată la ora 14.

Pe marginea raportului unui observator federal

Cînd vrei să împaci și capra și varza...

Am publicat, în ziarul nostru, hotărîrea Comisiei centrale de competiții și disciplină, prin care jucătorul **Drăgoi** (C.S.M. Sibiu) era suspendat pe O ETAPĂ, pentru abaterea pe care o săvîrșise în meciul de divizie B, dintre C.S.M. Sibiu și C.F.R. Timișoara.

Este interesant de aflat ce s-a întîmplat la Sibiu și, mai ales, cum s-a ajuns la această sancțiune. De fapt, după cum veți vedea, este vorba de o problemă nu prea clară (în orice caz, controversată), ceea ce a dus, ca să spunem așa, la o... jumătate de sancțiune, explicabilă în condițiile în care a trebuit să judece Comisia de disciplină.

Totul a pornit de la un fault sau, mai bine zis, de la informarea pe care a primit-o forul disciplinar al F.R.F. în legătură cu acest fapt: Drăgoi, de la C.S.M. Sibiu, l-a faultat pe Volaru, de la C.F.R. Timișoara. Un fault obișnuit de joc — au apreciat cei mai mulți. Spre surprinderea generală, conducătorul partidei, **Victor Pădureanu,** a recurs, direct, la sancțiunea maximă, eliminîndu-l din joc pe Drăgoi!

În aparență, o decizie curajoasă: excluderea din joc a unui fotbalist al echipei gazdă. În realitate — așa cum s-a arătat în presă — o decizie pripită, cum a fost și aceea a eliminării lui Beldeanu, în meciul Progresul — Sportul studențesc (autor — același arbitru), de acum cîteva săptămîni. Dar, nu justețea sau injustețea eliminării lui Drăgoi ne-au determinat să scriem aceste rînduri, ci informarea care a ajuns în fața Comisiei de disciplină. Oricare ar fi fost opinia observatorului Marin Cristea, n-am fi avut nimic de spus împotriva lui. Dar, departe de a fi un ajutor pentru această comisie, permițîndu-i să aprecieze exact cele întîmplate și să le încadreze potrivit scării de sancțiuni prevăzute în regulamentul de organizare a activității fotbalistice, raportul este **un model de inconsecvență, de încercare de a împăca și capra și varza.**

Căci, pe de o parte, observatorul consideră regulamentară măsura arbitrului (raliindu-se la teza acestuia că Drăgoi se făcuse vinovat de lovirea intenționată a adversarului, fără balon), iar pe de altă parte își exprimă părerea că lui Drăgoi ar trebui să i se dea MAXIMUM o etapă de suspendare.

Nici nu este de mirare că, pusă în fața unui asemenea raport, Comisia de disciplină n-a știut ce hotărîre trebuie să ia.

Fiindcă:

1. Dacă Drăgoi s-a făcut realmente vinovat de lovirea intenționată a adversarului, atunci fapta lui se **încadrează în articolul 182, care prevede o pedeapsă de 3—6 etape de suspendare.**

2. Dacă însă observatorul propune MAXIMUM o etapă de suspendare, atunci este clar că presa a avut dreptate, că nici vorbă nu fusese de o lovire intenționată, ci de un fault de joc.

Dar, sentimental, observatorul Marin Cristea găsise această formulă, prin care nici nu-l dezavua pe arbitru, dar nici nu voia ca Drăgoi să fie sancționat corespunzător.

Cu asemenea rapoarte nu este ajutată, însă, munca federației, care pretinde din partea trimișilor ei competență și spirit de răspundere, reflectate în informări exacte.

Evident, nu putem decît să apreciem eforturile observatorilor federali care, în mod dezinteresat, pe orice vreme, își exercită această muncă de control. Dar ea nu-și atinge scopul decît în măsura în care contribuie la buna desfășurare a activității fotbalistice, la informarea exactă și completă a federației asupra desfășurării jocurilor de fotbal, cu multiplele lor aspecte.

Jack BERARIU

Pronosticul nostru la concursul Pronosport nr. 47

Etapa din 21 noiembrie 1971

I.	Metalul Plop.—Progresul Brăila	1	
II.	Poiana—Chimia Rm. V.	1	
III.	Știința Bac.—Metalul T.	1,x,2	
IV.	Politehnica G.—Metalul B.	1	
V.	Chimia Făg.—Gaz metan	1	
VI.	Met. Cugir—Corvinul	1	
VII.	CSM Reșița—CFR Tim.	1,x	
VIII.	Genoa — Novara	1	
IX.	Livorno — Palermo	1,x	
X.	Modena — Reggiana	1	
XI.	Perugia — Como	1,x	
XII.	Reggina — Brescia	x,1	
XIII.	Taranto — Ternana	1	

La 23 noiembrie 1971 tragere excepțională LOTO

O veste bună pentru participanții la Loto!

La 23 noiembrie a.c., Administrația de Stat Loto-Pronosport organizează tragerea excepțională LOTO care acordă, în număr NELIMITAT, cîștiguri în bani de valoare fixă și variabilă, autoturisme MOSKVICI 408 cu caroserie 412 și DACIA 1100, precum și excursii în CEHOSLOVACIA și ITALIA.

Pentru stabilirea numerelor cîștigătoare se vor efectua 4 extrageri în 3 faze, însumînd în total 26 de numere. Se atribuie 7 categorii de cîștiguri.

Luni 22 noiembrie, ULTIMA ZI pentru procurarea biletelor.

● Cîștigătorii excursiilor Moscova — Leningrad de la tragerea excepțională Pronoexpres din 7 noiembrie a.c. sînt următorii. 1. Surtea Rozalia — Arad; 2. Horgan Gheorghe — Podul Turcului, jud. Bacău; 3. Derecskei Emeric — Oradea; 4. Orghidan Dumitru — Brașov; 5. Badocan Dorina, și 6. Schmidt Irma — Cluj; 7. Bota Ispas — Turda; 8. Iordănescu V. Iosif — Pietroșița, jud. Dîmbovița; 9. Dumitrescu Tudorel — Giurgiu; 10. Dicu Ștefan — Tg. Mureș; 11. Ganea Ichim — Tîrnăveni, jud. Mureș; 12. Calotă Constantin — Ploiești; 13. Vasile Constantin — Filipeștii de Pădure, jud. Prahova; 14. Groza Laioș — Satu Mare; 15. Caruț Ana — Sibiu; 16. Stanciu Gheorghe — Salceu, jud. Suceava; 17. Beldescu Gheorghe — Odobești, jud. Vrancea; 18. Stoica M. Traian; 19. Gherghina Titina, 20. Costoiu Alexandru; 21. Voiculescu Victoria-Eugenia și 22. Alexandru Gheorghe — toți din București.

PRONOSPORT

CIȘTIGURILE CONCURSULUI NR. 46 DIN 14 NOIEMBRIE 1971.

CATEGORIA I: (13 rezultate) 3,70 variante a 35.803 lei.

CATEGORIA a II-a: (12 rezultate) 71,65 variante a 2.219 lei.

CATEGORIA a III-a: (11 rezultate) 937,25 variante a 254 lei.

Rubrică redactată de LOTO-PRONOSPORT.

În primăvara viitoare

ÎNTÎLNIREA DINTRE SPASSKI ȘI FISCHER VA FI O LUPTĂ ÎNTRE GIGANȚI

Perspectivele meciului pentru titlul mondial de șah

În primăvara anului viitor, în aprilie, începînd de la o dată care va fi stabilită ulterior, se va disputa cel de-al 26-lea meci pentru campionatul mondial de șah. Față în față vor sta deținătorul supremului titlu, marele maestru sovietic Boris Spasski și challengerul său oficial impetuosul Robert (Bobby) J. Fischer din New York.

ÎN LUNGA istorie a confruntărilor șahiste la cel mai înalt nivel, s-au jucat multe meciuri memorabile între giganții jocului minții. Orice pasionat al șahului a rejucat măcar o dată partidele de neuitat ale marilor confruntări de odinioară: Capablanca — Lasker (Havana 1921), Alehin — Capablanca (Buenos Aires 1927), Alehin — Euwe (1935 și 1937) și atîtea altele. Începînd din 1886, cînd s-a jucat primul meci oficial pentru titlu între Steinitz și Zukertort, întotdeauna lupta acestor corifei a marcat momente de vîrf ale evoluției șahului, nu numai datorită interesului provocat de lupta pur sportivă, ci și faptului că aceste confruntări se desfășurau și pe planul concepțiilor strategice generale ale întrecerii șahiste. Astfel, Steinitz a fost primul care a formulat principiile strategice fundamentale; Lasker a demonstrat importanța calculului concret și a psihologiei în lupta șahistă; Capablanca a adus tehnica jocului la o desăvîrșire nemaiîntîlnită, iar Alehin a adăugat acestei tehnici un plus de fantezie creatoare. În epoca noastră, școala șahistă sovietică a desăvîrșit conceptia jocului multilateral bazat pe ideea echilibrului dinamic al forțelor.

BORIS SPASSKI, actualul campion mondial, este un reprezentant de mare clasă al acestei școli moderne. Încă la 16 ani, în 1953, cînd a jucat la primul său turneu internațional, la București, el a arătat un joc excepțional de matur, o mare capacitate combinativă și calități de luptător. La 19 ani, lua parte pentru prima dată la turneul candidaților, la Amsterdam, ocupînd locurile III—IV. Zece ani mai tîrziu, după ce învinge în meciurile de calificare pe Keres, Gheller și Tal, el susține primul său meci pentru campionatul mondial, cu Tigran Petrosian. Acest prim asalt al titlului nu i-a reușit: meciul a fost pierdut la limită, cu 11½—12½. Lungul drum al calificării a trebuit parcurs din nou: în meciurile candidaților au trebuit să fie depășiți pe rînd Gheller, Smislov și Korcinoi. La a doua tentativă, Boris Spasski a reușit marele tur de forță și — în 1969 — își lua revanșa asupra lui Petrosian, cîștigînd meciul pentru titlu: 12½—10½. La 32 de ani, eminentul șahist sovietic, devenea campion mondial.

LA RÎNDUL său, Bobby Fischer a ajuns la meciul pentru titlu după o serie de victorii remarcabile, rămase proaspete încă în amintirea cititorilor noștri. Iată ultimele secvențe ale ascensiunii marelui maestru american: locul I la turneul interzonal, din 1970; victorii cu 6—0 la Taimanov și Larsen; 6½—2½ cu Petrosian, în meciurile candidaților.

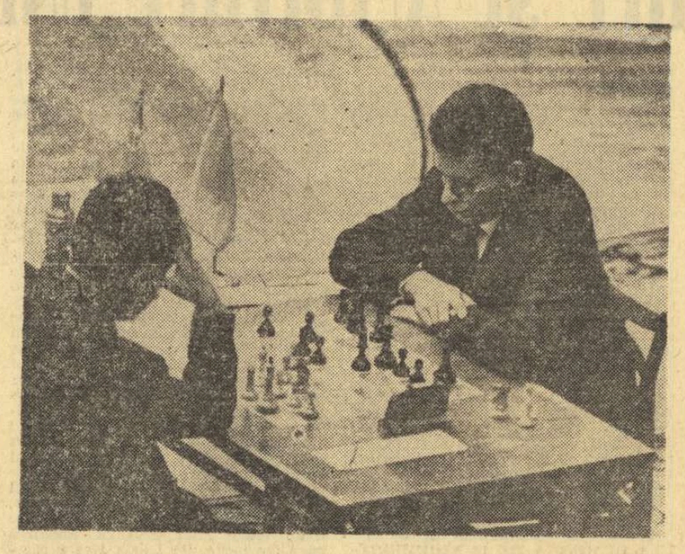

Boris Spasski (dreapta) în timpul meciului din 1969 cu Tigran Petrosian, în care a obținut titlul suprem al șahului

Foto: TASS

ADVERSARII se prezintă, deci, la acest meci cu palmarese impresionante și pentru toată lumea este foarte clar că ei sînt în momentul de față, cei mai buni jucători din lume. Meciul lor, care va cuprinde 24 de partide, se anunță ca unul dintre cele mai disputate ce s-au jucat vreodată. Sînt angajate în luptă, pe lîngă ambiția personală a unor mari campioni, prestigiul școlilor șahiste ai căror reprezentanți sînt. De altfel, aceasta este prima confruntare, începînd din 1948 (cînd Botvinnik a cucerit campionatul mondial) în care meciul pentru titlu nu se joacă între doi jucători sovietici, ceea ce, fără îndoială, dă un plus de interes pur sportiv întîlnirii.

ESTE INTERESANT de remarcat că acest meci va fi ultimul care se joacă în acest sistem. Ultimul congres al Federației internaționale de șah (F.I.D.E.) a aprobat ca, începînd cu viitorul ciclu al campionatului mondial (1972—75) meciurile candidaților să nu mai cuprindă un număr fix de partide, ci să se joace pînă la un anumit număr de întîlniri cîștigate. În sferturile de finală (cum a fost Fischer — Taimanov) se va juca pînă la 3 partide cîștigate, în semifinală pînă la 4, iar în finală pînă la 5 victorii. Meciul pentru titlu se va juca pînă la 6 victorii, remizele nefiind luate în considerație. Astfel, după 45 de ani, se revine la formula de disputare a celebrului meci Alehin — Capablanca!

CINE va realiza primul acele 12½ puncte necesare victoriei, în meciul dintre Spasski și Fischer? Nimeni nu poate da un răspuns, fără să-și asume un risc. Experții, care la meciurile candidaților l-au preferat în general pe Fischer, sînt acum deosebit de prudenți și se abțin de la orice pronostic. Singurul lucru cert este că va fi un meci mare, poate cel mai interesant — din toate punctele de vedere — dintre cele jucate pînă acum în această atît de grea, dar atît de frumoasă luptă pentru coroana mondială a șahului.

S. SAMARIAN

sportul în lume

ION ȚIRIAC PARTICIPĂ LA FAZA FINALĂ A „CUPEI DEWAR"

LONDRA, 16 (Agerpres). — Faza finală a competiției internaționale pentru **„Cupa Dewar"**, care va începe joi, pe terenurile acoperite de la „Royal Albert Hall" din Londra, va reuni pe cei mai buni 8 jucători calificați din fazele precedente ale acestei competiții. Printre ei se află și tenismanul român **Ion Țiriac.**

PE TERENURILE DE GHEAȚĂ

BELGRAD, 16 (Agerpres). — În meci retur contînd pentru „Cupa campionilor europeni" la hochei pe gheață, la Ljubljana s-au întîlnit echipele Dynamo (R.D. Germană) și Jesenice, campioana Iugoslaviei. Oaspeții au obținut victoria cu scorul de 9—5 (3—3, 3—1, 3—1). Învingător și în primul meci, Dynamo s-a calificat pentru turul următor al competiției.

★

Continuîndu-și turneul în Finlanda, echipa selecționată de hochei pe gheață a Suediei a susținut un nou joc la Helsinki în compania reprezentativei țării. Oaspeții au obținut victoria cu 7—0 (3—0, 2—0, 2—0). Aceasta a fost cea de-a treia întîlnire dintre cele două echipe în decurs de 7 zile. În primul meci, gazdele cîștigaseră cu 3—1, iar în cel de-al doilea rezultatul a fost egal: 3—3.

★

În cadrul campionatului de hochei al U.R.S.S. s-a disputat derbyul formațiilor moscovite Spartak și Aripile Sovietelor. În vervă de joc, hocheiștii Spartakului au cîștigat ușor cu 8—3 (3—0, 1—1, 4—2). În alt meci s-au întîlnit echipele Traktor Celiabinsk și T.S.K.A. Leningrad. Rezultat: 2—2 (1—0, 1—1, 1—0).

ÎNTRECERI ATLETICE

Atleții fruntași australieni au participat la un nou concurs desfășurat la Melbourne. O formă bună, pentru început de sezon a demonstrat sprintera R. Boyle, care a terminat învingătoare în două probe: 100 m în 11,4 și 200 m în 23,4. Proba de triplusalt a revenit lui McGrath cu performanța de 16,37 m, iar cursa de 110 m garduri s-a încheiat cu victoria lui Baird, cronometrat în 13,8. În cursa feminină de 440 yarzi, pe primul loc s-a clasat Judy Pollock-Moore cu timpul de 55,3.

PRIMUL C.M. DE NATAȚIE ÎN 1973?

În cadrul reuniunii Federației internaționale de natație (FINA) care are loc între 17 și 19 noiembrie la Singapore, va fi luată în discuție organizarea primelor campionate mondiale de înot.

Pînă în prezent s-a oferit să organizeze această competiție orașul canadian Vancouver. Harold Henning, secretarul general al FINA a declarat, recent, că acest proiect are multe șanse să devină o realitate. El a precizat că și alte orașe europene și americane și-au manifestat dorința de a organiza campionatele mondiale — a căror primă ediție s-ar putea disputa în 1973 — dar numai Vancouver a depus și garanția materială necesară.

TURNEUL DE HANDBAL — JUNIORI DE LA TRINEC

OSTRAVA, 16 (Agerpres). — În cadrul turneului internațional de handbal pentru juniori de la Trinec, echipa R.D. Germane a învins cu scorul de 11—10 (5—5) echipa României. Alte rezultate: Cehoslovacia II — Bulgaria 13—11; U.R.S.S. — Ungaria 18—14 (7—9); Cehoslovacia I — Polonia 13—12 (6—6).

BEDFORD S-A DECIS PENTRU J.O.: 10 000 m

Cunoscutul atlet englez Dave Bedford, recordman european în proba de 5 000 m și 10 000 m, a declarat în cadrul unei conferințe de presă că la J.O. de la München va lua startul într-o singură probă: cursa de 10 000 metri. Bedford și-a exprimat totodată speranța că va cuceri medalia de aur în respectiva probă.

PROFIL

MARIA GHIGOVA

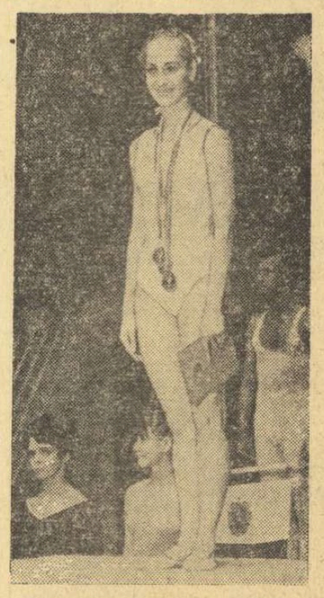

Multiplă campioană mondială și deținătoare a numeroase locuri fruntașe în competiții oficiale și amicale, Maria Ghigova s-a născut la 21 aprilie 1947 în Sofia. Activitatea sportivă de performanță o începe de timpuriu, în cadrul organizației de pionieri din capitala Bulgariei. Apoi, cînd măiestria sa sportivă o impune pe plan național, Ghigova devine componentă a clubului T.S.K.A. Septemvriisko Zname și începe să lucreze cu una dintre cele mai reputate antrenoare ale Bulgariei, Julieta Șișmanova. La vîrsta de 18 ani, ia startul la o mare competiție internațională, campionatele mondiale, de la Praga, unde ocupă locul 6 la individual compus, considerat atunci o mare performanță pentru tînăra sportivă, ca și pentru întreaga gimnastică artistică din Bulgaria. La următoarea ediție a mondialelor, în 1967, la Copenhaga, Ghigova cîștigă pentru prima oară titlul de campioană mondială, prilej cu care i se decerne titlul de maestră emerită a sportului. Un buchet de strălucite succese obține Maria Ghigova în 1969, la mondialele de la Varna: medalie de aur la individual compus, medalie de aur la exercițiu liber fără obiect, medalie de aur la exercițiul cu cerc, precum și două medalii de argint (la coardă și minge). Recent, la Havana, sportiva bulgară și-a confirmat din nou marea ei clasă.

Maria Ghigova, Neșka Robeva și Rumiana Stefanova constituie, fără îndoială, cel mai reprezentativ „trio" al gimnasticii moderne din Bulgaria, țară în care sportul grației și al marii măiestrii s-a impus atît de net în ultimii ani. Cel mai bun produs al gimnasticii moderne bulgare este, indiscutabil, Maria Ghigova, una dintre cele mai populare sportive din țara vecină, o adevărată colecționară de medalii de aur la competițiile internaționale de anvergură. Marea campioană se impune, în primul rînd, prin strălucitul talent nativ, prin miscarea de o deosebită grație și plasticitate, exercițiile sale dinamice, de o ridicată dificultate, sînt rezultatul activității laborioase la antrenamente, a colaborării perfecte cu antrenoarea Julieta Șișmanova. Unele greutăți familiale survenite în ultimul an, pe care Ghigova le-a învins cu o voință de neînfrînt, au reliefat și o altă latură a caracterului acestei mari sportive: dîrzenia, hotărîrea și marea pasiune pentru sportul îndrăgit.

TELEX TELEX

La Stockholm, în cadrul competiției europene de tenis pe teren acoperit, echipa Suediei a învins cu scorul de 4—1 echipa Olandei. Sferturile de finală ale acestei competiții vor avea loc la 27 și 28 noiembrie, iar faza finală este programată între 10 și 12 decembrie la Ancona, în Italia. Selecționata Italiei este calificată direct în turneul final, fiind țara organizatoare.

■

Sferturile de finală ale turneului de tenis rezervat profesioniștilor se vor desfășura joi și vineri pe teren acoperit la Houston. Iată ordinea jocurilor: Rosewall — Newcombe, Drysdale — Ashe, Laver — Lutz și Okker — Riessen. Semifinalele vor avea loc simbătă tot la Houston, iar finala este programată pentru 26 noiembrie la Dallas.

■

Echipa masculină de baschet T.S.K.A. Moscova și-a încheiat turneul în R. D. Germană, jucînd la Berlin cu formația locală Daw. Net superiori, baschetbaliștii sovietici au obținut victoria cu 104—61 (56—31). Din echipa învingătoare s-au remarcat Kovalenko și Andreiev, care au marcat 19 și respectiv 11 puncte.

■

După 4 etape în campionatul italian masculin de baschet conduce formația Ignis Varese cu 8 p, urmată de Simmenthal, Cantu și Venetia cu cîte 6 p. Cîteva rezultate mai importante: Cantu — Simmenthal 69—67; Ignis — Mobilgnattro 74—71; Venetia — Norda 92-55.

■

În urma rezultatelor înregistrate în cursa de la Porto Alegre, cunoscutul campion brazilian Emerson Fittipaldi a terminat învingător în „Marele premiu al Braziliei" la automobilism (formula II). El a ocupat primul loc în clasamentul general al competiției cu 24 p, fiind urmat de Carlos Reutemann (Argentina) — 18 p, Wilson Fittipaldi (Brazilia) — 11 p, Ronnie Peterson (Suedia) — 6 p, Jose Pace (Brazilia) — 4 p, Graham Hill (Anglia) — 4 p etc.

■

Echipa reprezentativă de hochei pe iarbă a Cehoslovaciei a susținut la Praga un meci de verificare cu formația belgiană Asub Bruxelles. Sportivii cehoslovaci au terminat învingători cu scorul de 7—0 (3—0).

■

Cea de-a doua probă de obstacole din cadrul concursului de călărie de la Geneva a fost cîștigată de sportiva engleză Anneli Drummond Hay. Învingătoarea, care a concurat pe calul „Sceptre", a parcurs traseul în 74,2 și 0 puncte penalizare. Pe locul secund s-a clasat italianul Raimond d'Inzeo, pe „Fiorello" — 74,5 și 0 p.p. Dublul campion olimpic P. J. d'Oriola, pe „Tournebride", a ocupat locul 4 cu 76,9 și 0 p.p.

■

Cursa ciclistă de șase zile de la Bruxelles a fost cîștigată de cupiul vest-german Sigi Renz — Albert Fritz. Principalii favoriți ai cursei, belgienii Patrick Sercu și Roger de Vlaeminck, s-au situat pe locul secund. Cu trei ture în urmă s-au clasat perechile Norcott Seeuws, (Belgia) — Gianni Motta (Italia) și Dirk Baert (Belgia) — Fritz Pfenninger (Elveția).

■

Numeroși spectatori au urmărit la Philadelphia meciul de box dintre americanul Bennie Briscoe și mexicanul Rafael Guttierez. După ce a fost numărat în prima repriză, Briscoe s-a regăsit în următoarea obținînd ko-ul după 2,47 minute. El urmează să-l întîlnească pentru titlul mondial pe deținătorul centurii, argentinianul Carlos Monzon.

■

Campionul mondial de box la cat. semimijlocie clasa juniori (versiunea WBA), argentinianul Locche, și-a făcut reintrarea la Buenos Aires. El l-a învins la puncte pe spaniolul Antony Ortiz.

■

În cadrul turneului pe care îl întreprinde în U.R.S.S., echipa de baschet (tineret) a Iranului a jucat la Erevan cu o selecționată locală. Gazdele au obținut victoria cu scorul de 73—68 (33—35).

NOU LIDER ÎN CAMPIONATUL FEMININ DE ȘAH: ELISABETA POLIHRONIADE

BRAȘOV, 16 (prin telefon de la corespondentul nostru). Deși marți a fost, inițial, zi de odihnă, campionatul republican feminin de șah nu a stagnat complet. Am putea spune, chiar, că a trăit un eveniment deosebit și anume schimbarea liderului. Cîștigînd întrerupta din runda a VI-a prin neprezentarea Ancăi Gheorghe, Elisabeta Polihroniade a totalizat 7½ p și se află, acum, în fruntea clasamentului. În altă partidă, amînată din runda a III-a, Eleonora Gogâlea și Margareta Juncu au întrerupt după cinci ore de joc.

Clasamentul după opt runde: 1. Elisabeta Polihroniade 7½ p, 2. Suzana Makai 6½ p, 3. Gertrude Baumstark 6 p, 4. Margareta Juncu 5½ p (2 întrerupte), 5 Margareta Teodorescu 5½ p etc.

Miercuri dimineață au loc întreruptele, iar după amiază se vor desfășura întîlnirile rundei a IX-a.

C. GRUIA

Meciuri în competițiile europene de baschet

În cadrul competițiilor europene de baschet masculin s-au disputat mai multe partide retur ale primului tur.

O calificare facilă în turul II al „Cupei campionilor europeni" a obținut cunoscuta formație Real Madrid, care a realizat un scor record în dubla întîlnire cu echipa B. K. Copenhaga: 234—90. În jocul retur, desfășurat la Madrid, baschetbaliștii spanioli au cîștigat cu 114—47 (59—17).

În orașul grec Larissa s-a disputat meciul dintre echipele Panathinaikos și „Amicale" Luxemburg. Gazdele au cîștigat cu 94—67 (42—30) și s-au calificat în turul următor al competiției. Au mai obținut calificarea echipele UBSC Viena (95—86 pe teren propriu cu Tu Istanbul) și Lierse (Belgia), care a dispus cu 123—63 de FUS Rabat (Maroc).

În „Cupa cupelor" s-au înregistrat rezultate scontate: Fides Partenope Neapole — USC Mainz (R. F. a Germaniei) 82—71; Steaua Roșie Belgrad — HKT Helsinki 101—77; RC Malines (Belgia) — Academica Coimbra (Portugalia) 77—73; AEK Atena — Besiktas Istanbul 67—66. Primele echipe au obținut calificarea în turul următor al competiției.

În vederea întîlnirii cu rugbyștii polonezi

ÎNCĂ UN TEST (foarte util) AL LOTULUI NAȚIONAL

Înaintea meciului cu selecționata divizionară poloneză, componenții lotului de rugby al țării noastre au fost prezenți la un nou test public. Partenera aleasă de data aceasta, echipa **Sportul studențesc**, a constituit un adversar mult mai dificil decît **Constructorul**, săptămîna trecută. Și chiar dacă scorul este mai sever acum, 31—0 (17—0), totuși jucătorii lotului au fost înfinit mai mult solicitați, obligați să alerge pe tot terenul, să „lucreze" fiecare acțiune.

Partida de marți după-amiază de pe Tineretului a relevat din nou pofta de joc a lui **Dărăban**, exemplu de dăruire pentru întregul lot. Închizător al liniei a III-a, dinamovistul a muncit mult, a ajutat treisferturile și în cele din urmă a înscris și un „essai". Foarte bine s-a prezentat și **Baciu**, care pare complet restabilit după accidentul de acum două săptămîni. Alți evidențiați: **Răscanu**, angajat ferm în aproape toate acțiunile de atac, **Florescu**, mult mai lucid și mai consecvent față de sarcinile postului său, **Bucoș**, cu resurse inepuizabile (deși duminică se părea că a dat totul pentru victoria Științei, echipa sa), **Nica**, mult mai curajos și mai decis și **Constantin**, acum nu numai un sprinter greu de ajuns ci și un realizator inspirat.

Lotul a fructificat 31 de puncte prin essai-urile care au avut ca autori pe **Constantin** (2), **Marinescu** (2), **Nica** și **Dărăban**. În completare: **Florescu** a transformat două essai-uri și, de asemenea, o lovitură de pedeapsă.

Au fost utilizați următorii jucători: **Baciu, Popovici** (Iorgulescu), **Dinu**, (Pop), **Șerban, Postolache — Răscanu, Dărăban, Pop** (Achim). — **Florescu, Bucoș** (Marinescu) — **Constantin, Marinescu** (Hulă), **Nica, Suciu — Durbac.**

Pînă la meciul de duminică cu rugbyștii polonezi, selecționabilii noștri nu vor mai efectua decît antrenamente de compartiment, dintre care unul chiar pe stadionul Giulești, unde este programat jocul.

Tiberiu STAMA

Nica (în cursă cu balonul), inițiind o nouă acțiune a selecționabililor. În planul al doilea, de la stînga: Răscanu, Postolache și Dărăban urmăresc cu atenție faza.

Foto: Vasile BAGEAC

FOTBAL meridiane

Corespondență specială pentru „Sportul"

TOAMNĂ CENUȘIE ÎN FOTBALUL IUGOSLAV

Susținînd în permanență asaltul baschetului sau al poloului, fotbalul rămîne, totuși, „sportul-rege" și în Iugoslavia. Dacă în privința calităților sale, tradiția acestui sport nu se dezminte — zeci de talente răsar peste noapte — defectele și slăbiciunile ies însă la iveală la fel de pregnant. De aceea — și aici — marea masă de „microbiști" trăiește bucurându-se de succese alternate cu deziluzii amare.

Dar poate mai mult ca oricînd, această toamnă fotbalistică poartă, în Iugoslavia, pecetea amărăciunii. **Jocurile slabe, care trag după sine și rezultate necorespunzătoare — la nivel de reprezentativă sau cluburi — obligă acum forurile de specialitate la măsuri ce se impun imperios.**

Naționala Iugoslaviei a fost prima reprezentativă din Europa care a reușit calificarea în sferturile de finală ale campionatului european într-o grupă în care Olanda și R.D. Germană reprezentau adversari de certă valoare. Dar ultimele sale evoluții (egalități, acasă, cu R.D.G. și Luxemburg) au deziluzionat, astfel că bucuria calificării nici n-a contat. **Presa de specialitate a atacat cu vehemență lotul, stilul de joc al echipei, ca și pe selecționerul Boșkov personal.** Am fost martor la jocurile echipei naționale. E de necrezut cum jucători de talia lui **Petkovici, Filipovici, Holțer** și alții nu reușesc absolut nimic pe teren în fața jucătorilor luxemburghezi, e drept ambițioși, dar numai atît. De altfel, **la partida cu echipa R.D. Germane, la Belgrad, au asistat numai 1 500 de spectatori. Acest lucru demonstrează clar nemulțumirea spectatorilor față de evoluția echipei naționale.** Se aud glasuri care atacă vehement competența noului antrenor Milevan Ciricl. Selecționerul Boșkov anunță remanieri totale, preconizează un turneu lung al naționalei la iarnă în Mexic, pentru că tuturor le este clar: **cu un asemenea joc, șansele în „optimi" sînt nule (Iugoslavia apără titlul de vicecampioană în această competiție), iar jocurile pentru preliminariile C.M. (grupă cu Spania și Grecia) bat la ușă.**

Cupa U.E.F.A., pentru echipele de club, a oferit un nou prilej de deziluzii. Iugoslavia a înscris cinci echipe în ediția din acest an, iar examenul de pînă acum au reușit să-l treacă doar... două.

Totuși, cea mai îndrăgită întrecere fotbalistică rămîne tot campionatul național. Și aici au intervenit elemente de senzațional, cum este „divorțul" lui **Zlatko Ceaikovski** cu **Dinamo Zagreb** în plin sezon. Idolul publicului iugoslav, **Dragan Geaici** absentează de pe terenurile de joc. Antrenîndu-se cu superficialitate, manifestînd atitudini de vedetism, Geaici suportă o criză de formă care-l face de nerecunoscut.

Campionatul se desfășoară sub dominarea echipei **Steaua roșie Belgrad.** Se pare că băieții lui Milianici sînt decîși să-și aducă titlul de campioni. Dar **Zeleznicear, O.F.K., Vojvodina** și **Partizan** urmăresc cu asiduitate liderul, pentru a nu pierde pasul în lupta pentru supremație. La jocuri asistă un număr record de spectatori, față de anii trecuți. Dovada cea mai elocventă a creditului pe care publicul îl dă în continuare fotbalului. De aceea, în această toamnă, **cu tot gustul amar pe care l-a lăsat iubitorilor de fotbal, înciditește totuși speranța că apropiata vacanță va aduce măsurile preconizate de federație, selecționeri, conducători de cluburi.**

Fotbalul iugoslav dispune de forțe valorice și organizatorice suficiente pentru a putea fi readus pe linia de plutire, astfel ca el să-și ocupe din nou locul ce l-a avut, ani în șir, în soccerul european.

Dușan BUGARIN

Novi Sad, noiembrie

PROGRAMUL SĂPTĂMÎNII

MIERCURI, 17 NOIEMBRIE

Preliminarii C.E: **R.F.G. — Polonia** (grupa a VIII-a); **Luxemburg — Olanda** (grupa a VI-a);

Meci amical: **Bulgaria — Grecia;**

Cupa U.E.F.A.: **Aberdeen — Juventus Torino** (în tur 0—2).

JOI, 18 NOIEMBRIE

Preliminarii olimpice: **Austria — U.R.S.S.**

SÎMBĂTĂ, 20 NOIEMBRIE

Preliminarii C.E.: **Italia — Austria** (gr. a VI-a).

DUMINICĂ, 21 NOIEMBRIE

Preliminarii C.E.: **Portugalia — Belgia** (gr. a V-a).

MULLERY NU VA JUCA ÎMPOTRIVA RAPIDULUI?

LONDRA, 16 (prin telex). — Este foarte probabil ca Alan Mullery, redutabilul mijlocaș al lui Tottenham Hotspur și al echipei Angliei, să nu joace în primul meci pe care formația sa de club îl susține cu Rapid București (**n.n.** la 8 decembrie), în cadrul „Cupei U.E.F.A.". Într-adevăr, internaționalul englez este accidentat și n-a fost inclus în „11"-le lui „Spurs", pe care Bill Nicholson l-a prezentat în meciul din etapa de simbătă a primei ligi, împotriva lui Manchester United. Aceasta explică, în parte, slaba acoperire a mijlocului terenului, unde învinșii liderului (1—3) au fost net dominați. A fost — după cum se știe, a patra înfrîngere suferită în deplasare de Tottenham, în acest sezon.

CAMPIONATE... CAMPIONATE... CAMPIONATE...

BULGARIA (etapa a 12-a): Slavia Sofia — Trakia Plovdiv 4—3; Laskov Iambol — Lokomotiv Sofia 2—0, Cerno More Varna — Spartak Sofia 2—0, Cernomoreț Burgas — Dunav Ruse 4—1, Gabrovo — Spartak Pleven 0—0, T.S.K.A. Septemvrisko Zname Sofia — Etîr Tîrnovo 4—1, Akademik Sofia — Spartak Varna 2—1, Beroe Stara Zagora — Botev Vrața 2—1. Clasament: 1. T.S.K.A. Septemvrisko Zname — 22 p, Spartak Sofia — 18 p; 3. Beroe Stara Zagora — 16 p etc.

R.D. GERMANĂ (etapa a 7-a): Wismut Aue — Lokomotiv Leipzig 2—0, Carl Zeiss Jena — Dynamo Dresda 1—1, F.C. Karl Marx Stadt — Dynamo Berlin 1—1, Chemie Halle — Vorwärts Frankfurt (Oder) 2—0, Stahl Riesa — F.C. Magdeburg 1—1, Vorwärts Stralsund — Sachsenring Zwickau 2—1, Union Berlin — Hansa Rostock 1—1. Primele clasate:

1. Carl Zeiss Jena	7	4	3	0	9—4	11
2. Rostock	7	4	1	2	15—7	9
3. Halle	7	3	3	1	11—7	9

OLANDA. Etapa a 13-a a fost marcată de o mare surpriză: cunoscuta echipă Feijenoord Rotterdam a pierdut pe teren propriu cu scorul de 0—1 în fața formației F.C. Twente Enschede, fapt rarisim în campionatul acestei țări. Cîștigînd în deplasare cu 3—2 la F. C. Utrecht, echipa Ajax Amsterdam, antrenată de Stefan Covaci, a trecut pe primul loc în clasament. Alte rezultate: Volendam — Vitesse 0—0, Telstar — F.C. Den Bosch 1—0, M.V.V. Maastricht — F.C. Den Haag 2—0, Go Ahead Deventer — Sparta Rotterdam 1—1, D.W.S. Amsterdam — Excelsior Rotterdam 1—0, N.E.C. Nijmegen — F.C. Groningen 0—0, P.S.V. Eindhoven — N.A.C. Breda 2—1. Primele clasate:

1. Ajax	13	10	3	0	26—6	23
2. Feijenoord	13	10	1	2	23—5	21
3. Twente	13	8	4	1	19—3	20

PORTUGALIA. Din cauza pregătirilor pentru meciul de duminică cu Belgia, în campionat s-a disputat un singur joc: Leixoes — Academica 1—0. Echipele fruntașe, printre care și Vitoria Setubal, au avut deci „zi de odihnă".

SPANIA (etapa a 9-a). În derbyul campionatului, Real Madrid a terminat la egalitate: 1—1 pe teren propriu cu Valencia. Alte rezultate: Real Sociedad — Espanol Barcelona 4—1, Malaga — Las Palmas 0—0, Cordoba — Gijon 0—1, Burgos — Atletico Madrid 0—0, Sevilla — Betis 3—1, Coruna — Celta Vigo 0—1, Granada — Sabadell 3—1, C.F. Barcelona — Atletico Bilbao 0—1. Primele clasate:

1. Real Madrid	9	6	3	0	16—3	15
2. Valencia	9	5	4	0	14—6	14
3. Sevilla	9	5	3	1	11—8	13

Manevre străvezii...

Nu se poate spune că recentul turneu al reprezentativei sud-africane de cricket, întreprins în Australia, a constituit un succes. Deși, cunoscînd atitudinea pe care locuitorii din Melbourne, Sydney, Adelaida și alte orașe australiene au avut-o, în vară, față de echipa „Springboks", mesageră a rugbyului din Republica Sud-Africană — atitudine manifestată prin puternice demonstrații antiapartheid' — autoritățile australiene au pregătit din timp foarte minuțioase măsuri „organizatorice" Aceleași, desigur, care au necesitat cheltuieli de peste 100 000 de dolari în timpul vizitei rugbyștilor, pentru a asigura paza terenurilor și a deplasării prețioșilor oaspeți sportivi.

Cum se vede, antecedentele n-au fost prea încurajatoare. Mai mult chiar, primul ministru australian Mac Mahon fusese interpelat în parlament, cerîndu-i-se să răspundă dacă turneul echipei sud-africane de cricket nu ar trebui, pur și simplu, anulat. Pînă la o asemenea măsură, e drept, nu s-a ajuns, deși s-a recunoscut atunci, în mod public, faptul că asemenea vizite stîrnesc protestul hotărît al unei mari părți a populației din Australia.

De faptul că nu sînt dorîți ca oaspeți par să fie tot mai conștienți înșiși sud-africanii. Nu de mult, Aaron Bacher, căpitanul echipei de cricket a R.S.A., a făcut o declarație publică, prin care cerea guvernului din țara sa reducerea rigorilor apartheidului în materie de sport. Declarația lui Bacher a fost, la început, tratată cu indiferență de către autoritățile rasiste. La scurt timp, însă, acestea au dezlănțuit o campanie zgomotoasă menită, chipurile, să arate că în această țară oricine este liber să-și manifeste opiniile în legătură cu politica de discriminare rasială. Scopul acestei manevre nu este greu de ghicit: ea viza deturnarea opiniei publice, scontîndu-se pe o atenuare a reacțiilor australienilor față de vizitorii emisari sportivi ai apartheidului.

Nu este exclus ca declarația lui Aaron Bacher să fie sinceră, după cum este posibil ca și ceilalți jucători din reprezentativa sud-africană să nu aibă la inimă politica rasială a guvernului țării lor. Dar nu e mai puțin adevărat că boicotul opiniei publice de pretutindeni nu se adresează sportivilor dintr-o echipă anume, ci — prin intermediul lor — vizează înseși autoritățile rasiste din Republica Sud-Africană.

Manevrele străvezii ale autorităților sud-africane nu pot înșela pe nimeni. Nu există nici o îndoială că și în viitor, emisarii sportivi ai rasiștilor de la Pretoria vor fi întîmpinați cu aceeași ostilitate, pretutindeni.

Dorian SAVA

Redacția și administrația: București, str. Vasile Conta nr. 16; telefoane: centrală 11.10.05, secția corespondenți 11.51.09, interurban 72 și 286; telex: sportrom buc. 180, Tiparul „I. P. Informația", București 40368

PROLETARI DIN TOATE ȚĂRILE, UNIȚI-VĂ!

Sportul

ZIAR AL CONSILIULUI NAȚIONAL PENTRU EDUCAȚIE FIZICĂ ȘI SPORT

ANUL XXVII — Nr. 6880 | 4 PAGINI 30 BANI | Joi 18 noiembrie 1971

SUB SEMNUL COMANDAMENTELOR ETICE ALE PROGRAMULUI DE DEZVOLTARE A CONȘTIINȚEI SOCIALISTE

TALENTUL ȘI MUNCA — POLII REALIZĂRII PROFESIONALE ȘI SPORTIVE

Reportaj la C.F.R. Timișoara

„Munca este singura sursă a progresului și prosperității". Iată, exprimată în forma cea mai concisă, de către tovarășul **NICOLAE CEAUȘESCU**, secretarul general al partidului, definiția unicului mijloc de afirmare a personalității, de autoperfecționare morală a fiecăruia.

„Această înaltă obligație cetățenească și îndatorire patriotică — munca, îmi spunea strungarul **Ludovic Tatar**, de la depoul de locomotive din Timișoara, **este singura cale a realizării mele ca om".**

Înainte de a-l fi cunoscut, înainte de a-i fi ascultat concepțiile, știam doar atît : Ludovic Tatar este fotbalist. Și fără să vreau, aproape ca un act reflex al gîndirii, mi-au venit în minte acele concepții ale unora care susțin că un fotbalist nu știe altceva decît să dea cu piciorul în minge. Ce enormă greșeală ! Ludovic Tatar s-a dovedit a fi, în primul rînd, un bun și priceput muncitor. **„Am venit la Timișoara cu aproape un deceniu în urmă** — îmi spunea el **— inaripat de dorința de a mă califica într-o meserie utilă, și după aceea de a juca fotbal. N-am considerat niciodată că sportul trebuie să fie folosit pentru a urca pe scara societății".**

La 32 de ani pe care îi are, Ludovic Tatar, portarul divizionarei C.F.R. Timișoara este împlinit ca om tocmai pentru că a învățat o meserie, pe care — lucru esențial — o practică, neținînd seama că se întîmplă ca unii să nu-l înțeleagă: „Ori producție, ori fotbal. Amîndouă nu se împacă". Ludovic Tatar este convins că laudele ce i se aduc sînt, în primul rînd, ca urmare a rezultatelor bune obținute de el la strung. Iată, deci, o confirmare indiscutabilă a marii forțe educative pe care o are uzina, procesul muncii creatoare. **Pentru că formarea omului prin muncă și pentru muncă — așa cum aveam să mă conving — este principiul întronat la clubul C.F.R. Timișoara.**

„Punerea în valoare a calităților oamenilor cere o preocupare atentă, răbdătoare, plină de solicitudine. Este însă cert că toate aceste calități apar numai în procesul muncii. De aceea, ne-am propus să educăm tineretul, sportivii noștri, în spiritul cultului față de muncă" — îmi spunea tov. **Savin Drăgulescu**, președintele clubului C.F.R. Timișoara.

Ion GAVRILESCU

(Continuare în pag. a 2-a)

ÎN URMA ETAPEI DE IERI DIN CAMPIONATUL DIVIZIEI „A" DE FOTBAL

U.T.A. S-A DISTANȚAT ÎN FRUNTEA CLASAMENTULUI

Ieri, la sfîrșitul primelor 45 de minute de joc, cînd, în cele opt meciuri ale etapei nu se înscrisese decît un singur gol (la Ploiești), ne întrebam, probabil alături de mulți alți ascultători ai transmisiilor sportive de la radio, dacă nu cumva această etapă va deveni un fel de recordmană (poate și pe plan mondial !) în materie de... ineficacitate.

Repriza a doua a celor opt partide ne-a ferit, însă, de realizarea acestui record nedorit, înregistrîndu-se un plus de combativitate și de precizie în fazele de finalizare, tradus pe tabela de marcaj cu un număr mulțumitor de goluri pentru 45 de minute, dar nu pentru 90, cîte are un meci de fotbal.

La Arad, liderul, U.T.A., a fost departe de a obține victoria confortabilă pe care o aștepta. Dar, cum și victoriile „scurte", cum li se spune, valorează tot două puncte, arădenii nu numai că și-au păstrat avantajul asupra multora dintre urmăritoare (Universitatea Cluj, Steaua, Dinamo), dar, în urma rezultatelor obținute de către acestea, și l-au mărit chiar. Obținînd un punct nu prea scontat, la Iași, în jocul cu Politehnica, Sport Club Bacău a trecut în clasament pe locul al doilea, ceea ce reprezintă deja o performanță remarcabilă, chiar dacă ea nu e obținută la sfîrșit de drum, ci la treimea lui. Meritorie de asemenea, este și comportarea fotbaliștilor de la A.S.A. Tg. Mureș, care confirmă mereu buna lor pregătire tehnică.

Fotbalul a arătat încă o dată că este sportul tuturor posibilităților, din moment ce formațiile reprezentate masiv, cu cîte patru jucători, în lotul național, Dinamo și Rapid, au pierdut la Petroșani și, respectiv, la Oradea.

La periferia clasamentului, schimbare de locuri : Politehnica Iași, în locul Crișului, pe cea de-a 15-a treaptă, de unde se cade în „B". (J. B.)

● O singură victorie în deplasare : autoarea performanței — F.C. Argeș ● Terminînd la egalitate în „derbyul Moldovei", S.C. Bacău a promovat pe locul doi ● Echipele bucureștene au obținut un singur punct (Steaua, pe teren propriu) ● C.F.R. Cluj — fără nici o victorie

REZULTATE TEHNICE

U.T.A.	—	Farul	1—0 (0—0)
Steaua	—	Steagul roșu	0—0
C.F.R. Cluj	—	A. S. Armata Tg. Mureș	1—1 (0—0)
Crișul	—	Rapid	1—0 (0—0)
Petrolul	—	„U" Cluj	1—0 (1—0)
U. Craiova	—	F. C. Argeș	1—2 (0—0)
Jiul	—	Dinamo	2—1 (0—0)
Politehnica	—	Sport Club Bacău	1—1 (0—0)

ETAPA VIITOARE (28 noiembrie)

Rapid	—	Jiul
Sport Club Bacău	—	C.F.R. Cluj
Dinamo	—	Crișul
Petrolul	—	Univ. Craiova
Politehnica	—	Steaua
Steagul roșu	—	A. S. Armata Tg. Mureș
„U" Cluj	—	U.T.A.
F. C. Argeș	—	Farul

CLASAMENTUL

1. **U.T.A.**	10	6	4	0	22— 7	16
2. Sport Club Bacău	10	5	3	2	16— 9	13
3. Steaua	10	4	5	1	13— 8	13
4. „U" Cluj	10	5	2	3	18—11	12
5. A.S. Armata	10	3	6	1	8— 7	12
6. Dinamo	10	4	3	3	15—11	11
7. Farul	10	4	2	4	11—10	10
8. Steagul roșu	10	3	4	3	9— 8	10
9. F.C. Argeș	10	5	0	5	17—17	10
10. Petrolul	10	5	0	5	6—16	10
11. Univ. Craiova	10	3	3	4	13—13	9
12. Rapid	10	4	1	5	10—12	9
13. Jiul	10	2	5	3	6— 9	9
14. Crișul	10	2	3	5	4—12	7
15. Politehnica Iași	10	1	4	5	11—18	6
16. C.F.R. Cluj	10	0	3	7	8—19	3

GOLGETERII

8 goluri : Rugiubei (Sport Club Bacău).

7 goluri : Oblemenco (Univ. Craiova) — 4 din 11 m.

6 goluri : Kun II (U.T.A.), Dobrin (F.C. Argeș).

5 goluri : Neagu (Rapid), Anca („U" Cluj).

4 goluri : Dembrovschi (Sport Club Bacău), Broșovschi (U.T.A.) — 1 din 11 m, Cuperman (Politehnica), Jercan și Radu (F.C. Argeș), Lică și Adam — 1 din 11 m („U" Cluj), Lucescu (Dinamo) — toate din 11 m.

3 goluri : Domide și Sima (U.T.A.), Năstase (Steaua), D. Ene (Rapid), Soo (C.F.R. Cluj), Gherghell (Steagul roșu), Moldovan (Petrolul), Tănase (Farul), Pîrvu (Univ. Craiova), Hajnal (A.S.A. Tg. Mureș), Doru Popescu (Dinamo).

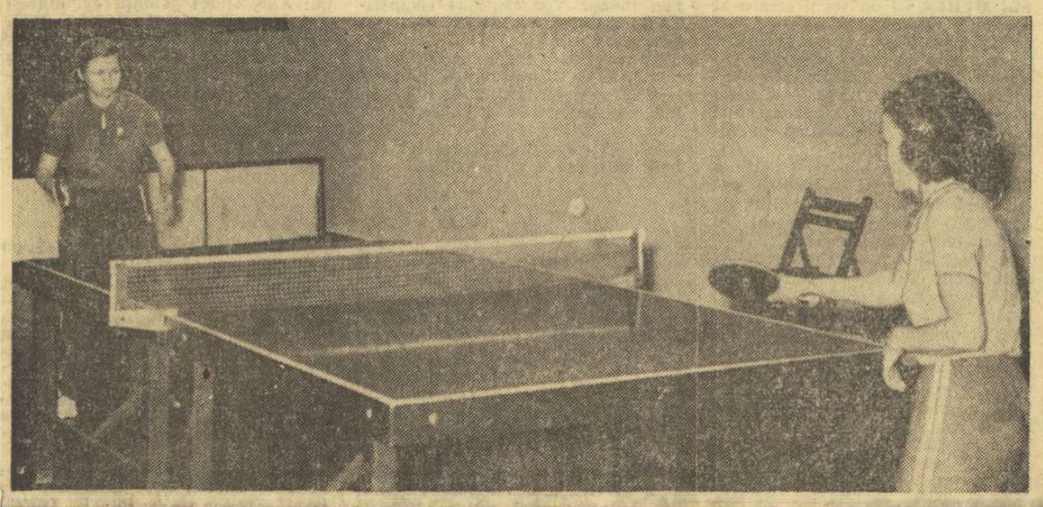

La antrenamentul de miercuri din sala Republicii, două dintre protagonistele întîlnirii de mîine : Maria Alexandru (stînga) și Doina Zaharia

Foto : V. BAGEAC

Pericol la poarta lui Adamache : Iordănescu a „liftat" pe lîngă portarul brașovean, dar Ivăncescu, care a urmărit, va respinge balonul de pe linia porții

Foto : Th. MACARSCHI

ECHIPA ETAPEI

ȘTEFANESCU (Farul)

PIGULEA (F. C. Argeș)	OLTEANU (F. C. Argeș)	STOICESCU (Politehnica)	TONCA (Jiul)
	COTORMANI (Jiul)	DINCUȚA (Petrolul)	
URMEȘ (Jiul)	CARAMAN (Farul)	DOBRIN (F. C. Argeș)	BOTH (U.T.A.)

FINALELE CAMPIONATULUI DE BOX PE ECHIPE — FĂRĂ DINAMO ȘI STEAUA

La propunerea Colegiului central de antrenori, Biroul F.R. Box a aprobat — marți seara — sistemul de disputare a turneului final al campionatului republican pe echipe. S-a hotărît ca toate restanțele din serile campionatului să se încheie pînă la 5 decembrie. Cele 6 echipe cîștigătoare ale seriilor vor fi împărțite în două grupe, ce-și vor încerca șansele în semifinale, la 24—25 decembrie, urmînd ca finala campionatului să și-o dispute primele două formații cîștigătoare ale semifinalelor, în seara zilei de 28 decembrie. Tragerea la sorți a meciurilor din turneul final se va oficia la 14 decembrie, la sediul F.R. Box, în prezența delegaților celor 6 semifinaliste. Penultimul „act" al competiției se va disputa în două orașe neutre. În mod sigur, o semifinală va avea loc la Timișoara. De menționat că echipele Dinamo și Steaua nu vor participa la turneul final.

ÎNCEPE FINALA MASCULINĂ DE ȘAH

Luni, 22 noiembrie, începe, în sala I.P.G.G. din Capitală, (lîngă Dalles), turneul final al campionatului național masculin de șah. Titlul va fi disputat de 22 de concurenți, și anume : **V. Ciocîltea** (deținătorul titlului), **Th. Ghițescu, D. Drimer, C. Radovici** — maeștri internaționali ; **C. Botez, A. Buză, M. Ghindă, D. Ghizdavu, Gh. Mititelu, S. Neamțu, M. Pavlov, C. Partoș, O. Pușcașu, Em. Reicher, Tr. Stanciu, I. Szabo, M. Suta, E. Ungureanu, V. Vaisman** — maeștri ; **V. Adam, S. Grünberg, V. Stoica** — candidați de maestru.

Se va juca zilnic, între orele 16 și 21, cu excepția celor două zile libere (29 noiembrie și 7 decembrie) pînă la 14 decembrie, cînd este programată ultima rundă. Vor arbitra Th. Nicoară și V. Avram.

CAMPIONATUL FEMININ DE ȘAH

Ieri s-a reluat la Brașov finala campionatului feminin de șah. După disputarea partidelor întrerupte și a întrecerilor rundei a 8-a (**Margareta Juncu — Ioana Miroslav** 1—0 ; **Elisabeta Polihroniade — Veturia Simu** 1—0 ; **Adela Gesticone — Lia Bogdan** ½—½ ; **Gertrude Baumstark — Anca Gheorghe** 1—0), conduce Polihroniade cu 8 p.

În derbyul diviziei feminine de baschet

I.E.F.S. A ÎNVINS CLAR PE POLITEHNICA: 69-56

Ieri, s-au disputat meciurile etapei a V-a a campionatului republican feminin de baschet.

I.E.F.S. — POLITEHNICA BUCUREȘTI 69—56 (27—23). Derby-ul campionatului a corespuns integral. Presărată cu faze spectaculoase, cu atacuri rapide chiar și în jocul pozițional, cu numeroase aruncări precise de la distanță și semidistanță, întrecerea a satisfăcut pe deplin publicul prezent în sala Constructorul, constituind, putem spune, o frumoasă propagandă pentru baschet. Victoria a revenit, pe deplin meritat, elevelor prof. Ioan Nicolau care au alcătuit o echipă completă. Iftimie și Salcu și-au condus excelent partenerele, iar Popov, Tita și Deak au alergat continuu, și-au depășit net adversarele sub panou și au înscris din cele mai variate poziții și distanțe. Politehnica a început bine partida, datorită în special seriei de coșuri înscrise de Ciocan. Din min. 7, însă, campioanele nu au marcat timp de 10 minute(!) decît patru puncte, iar în repriza secundă, eforturile lor de a recupera handicapul s-au izbit de o apărare hotărîtă care le-a „smuls" multe mingi.

Au înscris : SALCU 11, IFTIMIE 14, POPOV 18, TITA 12, DEÁK 10, Szabo 4 (au mai jucat Petric și Balai) pentru I.E.F.S., respectiv Gugiu 9, Szabados 5, Savu 1, TAFLAN 17, CIOCAN 24 (au mai jucat Pruncu, Schreiber, Demetrescu). Excelent arbitrajul prestat de G. Chiraleu și D. Ganea. **(D. ST.)**

CONSTRUCTORUL BUCUREȘTI — UNIVERSITATEA IAȘI 53—51 (19—21, 45—45). După cum s-a desfășurat partida pînă în ultimele minute nu se putea bănui finalul dramatic care a încheiat-o. Studentele au avut în permanență inițiativa, arătîndu-se mai penetrante în atac și mai sigure, mai ales în aruncările de la semidistanță. În repriza a doua bucureștencele se dovedesc mult mai decise, atacînd mai insistent și preluînd conducerea în min. 36 : 39—38. Urmează un final dramatic, scorul alternează, dar la sfîrșitul celor 40 de minute rămîne egal. În prelungiri eficacitatea aruncărilor libere ale echipei Constructorul (6 aruncări — 6 puncte) îi aduc victoria. De remarcat că studentele au renunțat să execute aruncările libere de care au beneficiat în prelungiri. Au condus bine A. Berger (București) și D. Crăciun (Brașov). **(Rd. T.)**

VOINȚA BRAȘOV — RAPID BUCUREȘTI 46—56 (21—25). Partida a fost deosebit de interesantă și în același timp echilibrată. Victoria a revenit bucureștencelor care și-au organizat mai bine acțiunile ofensive și au ratat mai puțin. **(G. Lorac — coresp.)**

UNIVERSITATEA TIMIȘOARA — SĂNĂTATEA SATU MARE 56—55 (28—27). A fost un meci de mare luptă în care oaspetele au condus majoritatea timpului, uneori la diferență mare (min. 32 — 11 p diferență). Gazdele își revin și într-un final dramatic, în care Diaconescu transformă una din cele două aruncări de care a beneficiat, obține victoria. **(P. Arcan — coresp.)**

CRIȘUL ORADEA — A.S.A. CLUJ 58—57 (29—26). După o primă repriză extrem de echilibrată, după pauză gazdele se distanțează (51—38 în min. 32). După ce Csege și Horvath (Crișul) sînt eliminate pentru 5 greșeli personale, clujencele reușesc să se apropie de adversarele lor, ratînd însă în final victoria. **(I. Ghișa — coresp.)**

Cu toată opoziția lui Iftimie (I.E.F.S.), Szabados (Politehnica) pătrunde în dribling și va înscrie

Mîine, la București, în „C.C.E." la tenis de masă feminin

Progresul — Epitök Budapesta

Una dintre prestigioasele competiții internaționale de tenis de masă, „Cupa campionilor europeni", ediția feminină (a IX-a), a întrunit 13 echipe, printre care și campioana României, **Progresul București.** Prima noastră formație va debuta direct în sferturile de finală — vineri, la București (de la ora 19,30, în sala Progresul, str. Dr. Staicovici nr. 42), în compania puternicei echipe maghiare, **Epitök Budapesta.**

În timp ce oaspetele **(Zomgor, Hernadi, Vőrős, Barna,** antrenor Șarolta Lucacs) sosesc, cu trenul, azi dimineață, în Capitală, în tabăra gazdelor pregătirile sînt pe punctul de a fi încheiate. Dar aceasta nu înseamnă totul, pentru că vechiul internațional **Victor Vladone, care se** află la cîrma conducerii tehnice a echipei Progresul, întîmpină dificultăți în privința alcătuirii team-ului său. Iată, de altfel, ce ne-a declarat el cu ocazia unei vizite făcute la redacție :

„Din lotul de patru, MARIA ALEXANDRU, MARIANA BACIU, DOINA ZAHARIA și VICTORIA BABICIUC, este aproape certă indisponibilitatea ultimei, bolnavă de cîteva zile, cu febră de 39 de grade, iar Zaharia a fost și ea gripată. Contez sigur pe Maria Alexandru, reintrată de curînd în pregătirea antrenorului federal, Ella Constantinescu."

— Întrucît întîlnirea se desfășoară după sistemul „Cupei Swaythling" — echipe din cîte trei jucătoare — cîștigătoare devenind formația care cucerește mai întîi cinci victorii chiar dacă, așa cum este foarte probabil, Alexandru va învinge în trei meciuri, ce se va întîmpla în rest ? Care este părerea dv. ?

— Într-adevăr, Maria nu-mi dă emoții. Acord credit și Doinei Zaharia, în formă ascendentă, cu o îmbunătățire simțitoare a procedeelor tehnice și multă finalitate. Aștept cu interes și evoluția Mariaaei Baciu, deși, din cauza ocupațiilor profesionale, ea nu a putut răspunde integral solicitărilor pregătirii.

— În atari condiții, un pronostic ar fi extrem de dificil. Dacă, totuși, aveți ceva vești în plus ?

— Din relatările Mariei Alexandru, reiese că Hernadi și Vőrős au o bună valoare. Prin urmare, și în cele mai bune condiții de prezentare ale echipei noastre, meciul se anunță echilibrat. Și așa, însă, jucătoarele mele îmi dau speranțe.

C. COMARNISCHI

În ediția masculină a „C.C.E." la tenis de masă

OLYMPIA LJUBLJANA — POLITEHNICA BUCUREȘTI LA 5 DECEMBRIE

În sfîrșit, după multe discuții, s-a căzut de acord asupra datei de disputare a meciului masculin de tenis de masă Politehnica București — Olympia Ljubljana (Iugoslavia), contînd pentru optimile de finală ale „C.C.E.". Întîlnirea va avea loc la Ljubljana, duminică 5 decembrie.

LA UNIVERSITATEA „ALEXANDRU IOAN CUZA" IAȘI

6000 DE STUDENȚI CUPRINȘI ÎN ACTIVITATEA SPORTIVĂ DE MASĂ

Iașul sportiv studențesc se identifică, într-o apreciabilă măsură, cu activitatea pe care o desfășoară cei aproape 9 000 de studenți ai Universității „Alexandru Ioan Cuza".

O subliniere necesară : **de unde pînă mai ieri, fenomenul sportiv trebuia căutat cu lupa printre studenții universității ieșene, acum, iată-l, în fine, integrat tot mai organic în viața multor tineri și tinere pentru care noțiunile de mișcare în aer liber, de exercițiu fizic au căpătat un sens major, oglindind o mentalitate sănătoasă și robustă.**

★

Cum se întîmplă peste tot în lumea sportului nostru universitar, la ordinea zilei, în aceste zile ale începutului de an, se află „Cupa anilor I". Așadar, la Universitatea „Al. I. Cuza", bobocii sînt și-acum — printr-o tradiție existentă de mai bine de un deceniu — cei care deschid pîrtia competițiilor sportive de masă. I-am văzut aducînd cu ei mult, foarte mult entuziasm, dorința de a face sport.

Concret, 10 echipe de fotbal, cîte 14 de baschet, volei și handbal (cam în părți egale la băieți și fete), se află în plină întrecere. Să nu omitem, însă, și „Crosul bobocilor", organizat cu prilejul deschiderii anului sportiv școlar și universitar ieșean.

Și tot în aceste zile ale începutului de activitate sportivă, căminiștii — reprezentanți ai tuturor anilor — dau viață unei inițiative foarte interesante și atractive. Poartă numele de „activități spontane". Altfel spus, catedra de educație fizică a Universității și Asociația studenților a repartizat fiecărui cămin un număr de mingi, cu precădere de fotbal. Responsabilii de cămine, la rîndu-le, le-au transmis amatorilor de sport, de fapt majoritatea căminiștilor, care s-au alcătuit ad-hoc în echipe, au organizat campionate intersaloane etc. După cît se pare, cele mai reușite „activități spontane" desfășoară studenții de la căminele Tîrgșor-Copou și „30 Decembrie". Pînă acum.

Cum aminteam, studenții ieșeni aduc cu ei, pe terenurile și în sălile de sport, mult entuziasm, dar și ambiție. Cum ar fi fost, oare, viabile centrele de inițiere organizate la culturism, gimnastică modernă și judo ? Amatorii de culturism lucrează într-una din sălile Clubului municipal, sub îndrumarea lectorului **Octavian Ungureanu** ; gimnastele

Tiberiu STAMA

(Continuare în pag. a 2-a)

9 JUCĂTORI DIN PRIMA LIGA ÎN LOTUL ȚĂRII GALILOR

După cum ne comunică corespondentul nostru din Londra, Stan Levenson, lotul Țării Galilor care va face deplasarea la București în vederea partidei de la 24 noiembrie din C.E. cu echipa României, cuprinde nouă jucători din prima ligă a campionatului englez. Iată lotul anunțat ; Spake **(Leeds),** Millington **(Swansea),** Rodrigues **(Sheffield Wednesday),** Thomas **(Swindon),** Phillips **(Cardiff),** Roberts **(Arsenal),** James **(Blackpool),** Hockey **(Sheffield United),** Yorath **(Leeds),** Mahoney **(Stokke),** Hill **(Ipswich),** James **(Burnley),** Ron Davies **(Southampton),** Wyn Davies **(Manchester City),** Reece **(Sheffield United),** Evans **(Swansea).**

După etapa de ieri la volei

NICI O SCHIMBARE ÎN FRUNTEA IERARHIEI CAMPIONATULUI MASCULIN

Nicolae Pop (IEFS) atacă, dar blocajul steliștilor Bartha și Rotaru va respinge mingea.

Foto : D. NEAGU

Au mai rămas doar trei etape pînă la încheierea campionatului masculin de volei al diviziei A. Ieri după amiază, în cinci orașe au avut loc partidele celei de a 8-a etape, care nu au adus nici un fel de schimbare în ierarhia primelor patru echipe. **Dinamo** continuă să se afle în frunte. **Steaua,** principala contracandidată la locul I, pînă la confruntarea directă cu team-ul dinamovist (programată în ultima etapă), continuă cursa indirectă, reușind să fie neînvinsă.

În sala Floreasca **s-a** desfășurat partida dintre **STEAUA și I.E.F.S.** Ne așteptam, ca de altfel și spectatorii prezenți în tribune, să asistăm la o partidă interesantă, desfășurată într-un ritm alert cu numeroase faze spectaculoase. Și aceasta pentru că ambele echipe dispuneau de reale posibilități. Dar, speranțele n-au fost împlinite, deoarece Steaua, pentru a se impune, nu a trebuit să facă risipă de prea multă energie, iar I.E.F.S. nu s-a ridicat peste nivelul manifestat simbătă în confruntarea cu Rapid, dînd o replică ștearsă. După 60 de minute, pe tabela de marcaj a fost consemnat scorul de **3—0 (7, 11, 4)** pentru **Steaua.** În primul set, după un start mai slab (repetat și în următorul), steliștii au atacat în forță, surprinzîndu-și adversarii prin combinații variate la fileu. Apărarea — datorită preluării sigure, blocajului eficace și mobilității în linia a doua — a funcționat bine, dînd posibilitatea recuperării handicapului și desprinderii decisive. Al doilea „act" al meciului nu s-a ridicat prea mult peste valoarea primului. O singură remarcă : Steaua a comis, din cauza unei prematuri decontractări, mai multe greșeli în timp ce I.E.F.S. a încercat să imprime un ritm alert, dar nu a reușit decît în parte. Ultimul set a fost fără istoric. S-au remarcat : **Bartha** și **Stamate** de la învingători. Foarte bun arbitrajul cuplului **I. Covaci — Gh. Ionescu.**

POLITEHNICA TM. — „U" CLUJ (1—3). A fost o partidă foarte disputată, pe care timișorenii au pierdut-o din cauza greșelilor elementare la preluare și a fisurilor blocajului. Oaspeții au jucat calm, lucid, fără să se demobilizeze chiar și atunci cînd au fost conduși, cum a fost cazul în seturile I și IV. Victoria lor este meritată. Slab arbitrajul.

Em. F.

(Continuare în pag. a 3-a)

DUMINICĂ, FINALA CAMPIONATULUI NAȚIONAL DE CICLOCROS

Sezonul oficial de ciclocros se încheie duminică cu desfășurarea finalei campionatului național. Întrecerile vor fi găzduite de ciasicul traseu de la baza sportivă Metalul Pantelimon.

Programul este următorul : ora 9 — **ședința tehnică și recunoașterea oficială a traseului ;** ora 9.45 — **categoria turism** (două ture = 4 km) și **categoria semicurse** (două ture) ; ora 10 — **categoria juniori mici** (5 ture = 10 km) ; ora 10.30 — **categoria juniori mari** (8 ture = 16 km) ; ora 11.15 — **categoria seniori** (12 ture = 24 km).

Învingătorilor de la categoriile juniori mici, juniori mari și seniori, li se vor acorda titluri de campioni ai țării.

TALENTUL ȘI MUNCA – POLII REALIZĂRII

(Urmare din pag. 1)

Este explicabil, avînd în vedere o asemenea optică, reputația de oameni integri, cinstiți, cu o temeinică pregătire profesională, de care se bucură majoritatea sportivilor acestui club de performanță. Boxerul **Ion Stanca,** lăcătuș, **Ionică Periatu,** strungar, component al echipei de fotbal — și am putea înșirui o mulțime de alte nume — știu că dacă sînt respectați, aceasta se datorește faptului că pun mai presus de performanța sportivă, atingerea unor cote cît mai înalte în munca lor productivă.

Nu cu mult timp în urmă, luptătorul de greco-romane Ioan Nuc constituia un „caz", nu doar pentru secția condusă cu mult tact și pricepere de antrenorul Valentin Bați, dar și pentru familie (începuse să lipsească de acasă) și, în aceeași măsură, pentru locul său de muncă. În concepția greșită a lui Nuc își făcuse loc ideea că dacă este un bun sportiv, aceasta îl scutește de datoria de a fi și un bun muncitor. În cele din urmă, colectivul a reușit, prin puterea exemplului altor sportivi, fruntași și în producție, să-l convingă că munca este principala sursă de satisfacție și bucurie în viață, că **munca și nimic altceva contribuie în mod determinant la toate împlinirile noastre pe plan material și moral. Efectele au fost** mai mult decît binefăcătoare : Ioan Nuc este acum un exemplu de corectitudine la locul de muncă pentru toți colegii săi. El a înțeles că formarea sa ca membru demn și valoros al societății se realizează, în special, în înfăptuirea cotidiană a sarcinilor sale de producție.

Trebuie spus, de altfel, că punerea în valoare a calităților profesionale, integrarea organică a sportivilor în fluxul producției, constituie un proces continuu la C.F.R. Timișoara. Conducerea clubului — în colaborare cu conducerile secțiilor și cu acelea ale întreprinderilor unde sportivii lucrează — **urmăresc** permanent activitatea acestora și iau măsuri corespunzătoare. Cazul lui Ioan Nuc este edificator în această privință.

Nu pe ultimul plan — în procesul educațional — este pus exemplul sportivilor **Cornel Uibaru, Vasile Doncea, Ioan Micoroiu, Filip Lupa,** al antrenorilor **Cicerone Manolache, Gh. Stanciu. Gh. Horhat, Carol Bodo, Gheorghe Toth, Pavel Mentzel** — comuniști, cu toții adevărate modele de comportare în întreaga lor activitate.

Tînăra gimnastă timișoreancă Mariana Gheciov a obținut în acest an primul mare succes al carierei sportive — titlul de campioană națională absolută de junioare (în foto evoluînd la bîrnă)

PATINAJ

TRIAL REZERVAT VIITORILOR SPRINTERI AI GHEȚII

Duminică, cu începere de la ora 8, patinoarul Floreasca va găzdui un interesant concurs de patinaj viteză rezervat elevilor și pionierilor nelegitimați (băieți și fete) avînd vîrsta între 7 și 14 ani. Organizată de Clubul sportiv școlar, în colaborare cu M.C.I.—I.D.M.S., competiția are drept scop popularizarea acestui sport în rîndurile tineretului școlar, depistarea de elemente dotate pentru practicarea acestei ramuri sportive la nivel de performanță. Organizatorii avizează pe cei ce vor să participe, și sperăm să fie cît mai mulți, că trebuie să se prezinte cu echipament propriu (patine simple, ghete, etc.).

Cu acest prilej, M.C.I.—I.D.M.S. va oferi primilor clasați la fiecare probă premii în obiecte sportive.

ATLETISM

PRINTRE CULOARE...

Sezonul de concursuri al anului 1972, dominat de marile întreceri ale Olimpiadei din capitala Bavariei, cuprinde numeroase competiții de anvergură la care vor fi prezenți atleții fruntași din țara noastră. În afara participărilor individuale la diferite mitinguri internaționale, în 1972 echipele reprezentative vor susține mai multe întîlniri : 11 iunie **România — R. F. a Germaniei — Polonia** (femei), 16—17 iunie **Italia — U.R.S.S. — România — Belgia** (bărbați), 21—22 iunie **Norvegia — România** (bărbați), 24—25 iunie **Finlanda — Italia — România — Franța** (pentatlon și decatlon), 25 iunie **România — Olanda — Cehoslovacia** (femei), 4—6 iulie **Jocurile Balcanice de seniori** (bărbați și femei) la Izmir, 23—24 septembrie **România — Finlanda — Suedia** (bărbați) și **România — R. D. Germană — Polonia** (juniori și junioare) etc. În plus, atleții români vor fi prezenți la startul campionatelor europene de sală de la Grenoble (11 și 12 martie) și la alte competiții pe teren acoperit.

După cum se vede, programul de concursuri din sezonul viitor este foarte bogat, atleții noștri avînd posibilitatea să concureze alături de o serie dintre cei mai valoroși sportivi din lume, cu care, unii dintre ei, urmează să se întreacă și la Jocurile Olimpice. Evident, marea majoritate a starturilor din 1972 trebuie privită prin prisma participării la J.O., urmărindu-se cu toată atenția evoluția candidaților noștri olimpici în lumina planului de pregătire pentru München, sub un strict control medical.

● Pe stadionul Tineretului din Capitală a avut loc recent un concurs de atletism studențesc dotat cu „Cupa anilor I". Cîteva rezultate : **BĂRBAȚI : 100 m :** C. Anghel (IEFS) 11,2 ; **400 m :** A. Tudor (IEFS) 52,7 ; **lungime :** M. Petcu (IEFS) 6,60 m ; **înălțime :** M. Negomireanu (IEFS) și L. Török (IEFS) 2,00 m ; **greutate :** Gh. Dumbravă (IEFS) 14,52 m ; FEMEI : **100 m :** I. Krausz (IEFS) 12,6 ; **400 m :** Krausz 59,6 ; **800 m :** A. Jacob (IEFS) 2:24,0 ; **înălțime :** Gab. Ionescu (IEFS) 1,50 m ; **lungime :** Ionescu 5,38 m.

● A XII-a ediție a „Cupei Flacăra" la marș s-a bucurat de o numeroasă participare, majoritatea concurenților fiind de la P.T.T. și Viitorul. Cîștigători : copii — 2 km: N. Ionescu (Viitorul) 11:15,4 ; juniori III — 5 km : Gh. Uceanu (V) 26:10,0 ; juniori II — 5 km : V. Popa (V) 25:42,3 ; juniori I — 5 km : Al. Stanca (PTT) 23:44,8 ; seniori — 5 km : C. Staicu (PTT) 21:30,2.

● Nicolae Ionescu (Viitorul) a înregistrat, cu acest prilej, un nou record republican de copii în proba de 2 km. **(N. D. NICOLAE,** coresp.)

AGENDA vînătorului și pescarului sportiv

O VESTE PENTRU LANSETIȘTI

Deși inițial s-a stabilit ca pescuitul sportiv pe lacul Căldărușani să fie permis numai pînă la data de 15 noiembrie, datorită timpului relativ frumos, această perioadă se prelungește pînă la data de 1 decembrie.

VÎNĂTORI COLECTIVE LA FAZANI

Asociația vînătorilor și pescarilor sportivi din sectorul III din Capitală organizează, duminică, vînători colective la fazani în pădurile Comana și Bălțata. Înscrieri pe listele de participare și informații suplimentare — la sediul asociației: Calea Moșilor 258, telefon : 12.34.04.

★

De asemenea, asociația vînătorilor și pescarilor sportivi din sectorul VIII organizează în aceeași zi o vînătoare colectivă la fazani și vulpi în pădurea Groasa. Înscrieri și informații — la sediul asociației: B-dul I. Gh. Duca 24, telefon 17.03.53.

★

Li se reamintește vînătorilor că sezonul de vînătoare la iepuri începe duminică 28 noiembrie a.c., iar în ziua de 21 noiembrie a.c. se vînează numai fazani !

6000 DE STUDENȚI CUPRINȘI ÎN ACTIVITATEA SPORTIVĂ DE MASĂ

(Urmare din pag. 1)

în sala I a Facultății de educație fizică (îndrumătoare, asistentele **Ligia Vasilache** și **Angela Ieșan) ;** judoka la „Politehnica" (antrenor, lector **Ion Spineanu).**

De notat că au fost exprimate preferințe și pentru alte discipline sportive. Dar, pentru moment, catedra de educație fizică nu dispune de condiții corespunzătoare. Cînd promisiunea făcută de Institutul agronomic, de a acorda acces studenților de la „U" într-una din săli, se va materializa, desigur, altfel vor sta lucrurile...

Principala competiție de masă studențească — campionatele universitare, ediția 1971/72 — se află și ea în atenția organizatorilor. Ceea ce va însemna prime întîlniri intergrupe, ale unor ani de studii, la baschet, fotbal și volei. Participă reprezentantele tuturor celor 11 facultăți. Observațiile colectivului catedrei de specialitate consemnează reușita acestor întreceri la nivelul viitorilor filologi, geografi, economiști, chimiști și juriști.

În legătură cu activitatea sportivă de masă de la „U", responsabilul catedrei de educație fizică, lectorul **Gheorghe Luca** ne-a oferit cîteva cifre comparative : **în anul 1967, numărul participanților la diferite concursuri și competiții a fost de 1 083. Un an mai tîrziu, cifra a crescut la 2 993. După aceea, în 1968, a marcat o scădere — 2 507, pentru ca în 1969 să sporească la 4 093. Anul trecut, 5 777 de studenți și studente au participat la CEL PUȚIN o competiție sportivă. În fine, pentru actualul an universitar, colectivul catedrei nădăjduiește să atingă cifra de 6 000. După startul mai mult decît promițător al „Cupei anilor I" și al campionatelor universitare, perspectiva ni se pare pe deplin realizabilă.**

De altfel, în sprijinul unei cît mai largi activități sportive de masă **s-a hotărît ca ultimele două zile ale săptămînii să fie rezervate concursurilor și întrecerilor organizate de Asociația studenților. În acest scop, toate bazele sportive ale Universității, precum și cele ale Facultății de educație fizică, se află la dispoziția amatorilor.**

★

Pe scurt și despre performanță. Fără a fi spectaculoasă, activitatea la acest capitol merită atenție. În prim-plan notăm echipa feminină de baschet, proaspăt promovată în divizia A. Este secundată de o a doua echipă de baschet, care activează în divizia B (fruntașă după primul tur). Voleibalistele și handbalistele participă și ele la campionatul diviziei B unde ocupă poziții de mijloc, dar cu perspectiva de a-și îmbunătăți rezultatele. Atleții sînt fruntași pe județ, ferm deciși să repete tentativa de a intra în divizia A. Murgoci (3 000 m), Plăcinschi (800 și 1 500 m), Dăringă (suliță), Blașco (înălțime), echipa de cros (locul 2 la național, după Dinamo București) sînt principalii pioni în această bătălie care a și început. Gimnastele de la „modernă" s-au impus și ele anul trecut la campionatele universitare, avînd între ele sportive care concurează la categoria I ; halterofilii se mîndresc cu C. Popescu, campion național la 60 kg ; schiorii doresc să arate mai mult decît pînă acum în probele de fond. Birnova și pirtiile din jurul Iașului, excelente pentru fondiști, așteaptă să fie luate cu asalt o dată cu primele zăpezi. În fine, alpiniștii, iubitorii concursurilor de orientare turistică — studenți cu o rodnică activitate — colindă Ceahlăul, Rarăul și, în general, toți Carpații Orientali, în dorința unei permanente autodepășiri. Și, trebuie spus că stăruința și seriozitatea celor care nu pregetă să colinde munții ar putea însemna un bun exemplu pentru toată lumea studențească de la „Al. I. Cuza". Și, desigur, și pentru studențimea de pe alte meleaguri.

★

În fine, ar mai fi necesare cîteva sublinieri. Prima : **sprijinul nemijlocit de care dispune mișcarea sportivă studențească din partea conducerii Universității. Un gest care a avut un mare efect moral : cînd au promovat în „A", fetele de la baschet au fost primite, elogiate și premiate de către reprezentanții Senatului universitar.** A doua : datorită unei **perfecte colaborări, studenții Universității au întotdeauna acces pe bazele sportive ale Facultății de educație fizică. De notat, aici, o importantă realizare : prin decizia nr. 205 din 16 martie a.c. a Consiliului popular al municipiului Iași, studenții de la facultatea de specialitate au intrat în posesia unui teren de circa 5 000 mp, destinat amenajărilor sportive.** Prin muncă patriotică, desfășurată toată vara, acest teren a fost consolidat și nivelat. Acum el este în curs de asfaltare. Există, de asemenea, perspectiva ca aceeași facultate să devină posesoarea unei hale (învecinate) pentru atletism.

Este foarte bine. Dar ar fi și mai bine dacă — într-o perspectivă mai largă — cu aportul tuturor forțelor din acest centru universitar care numără peste 25 000 de studenți și studente — s-ar proiecta și amenaja un complex sportiv studențesc, care să împlinească toate nevoile.

Este gîndul cu care am părăsit Iașul.

GIMNASTICA

AGENDĂ BOGATĂ

Deși campionatele pe echipe și individuale și-au desemnat învingătorii, agenda competițională a gimnasticii continuă să rămînă destul de încărcată. Astfel, dintre cele mai importante întreceri care îi vor solicita pe sportivii noștri în următoarele zile le amintim pe cele mai importante.

● **Meciul R.D.G. — România,** programat la Dessau, în zilele de 20 și 21 noiembrie, constituie în prezent principalul obiectiv al gimnaștilor români. **Petre Mihaiuc, Gheorghe Păunescu, Mircea Gheorghiu, Nicolae Oprescu, Vasile Coșariu, Dan Grecu, Constantin Petrescu,** sub conducerea antrenorului Nicolae Vieru, lucrează intens la exercițiile impuse și liber alese incluse în programul concursului de la Dessau. Din păcate, este nevoit să absenteze de la antrenamente Nicolae Achim, gripat.

● ÎN ACEEAȘI PERIOADĂ, la Berlin, va avea loc Dinamoviada de gimnastică, la care țara noastră va fi prezentă atît cu echipa feminină cît și cu una masculină. Nu vor lipsi din formațiile dinamoviste primele două clasate în campionatul național al maeștrilor, Elena Ceampelea și Alina Goreac.

● LA CAMPIONATELE INTERNAȚIONALE ale Slovaciei au fost invitate și două gimnaste românce. Federația de specialitate le-a desemnat pe **Elisabeta Turcu** și **Maria Antinie,** care vor concura la Bratislava în zilele de 20 și 21 noiembrie.

● LA SAARBRÜCKEN (R. F. a GERMANIEI) ecte programat în zilele de 27 și 28 noiembrie meciul triunghiular dintre selecționatele masculine ale Elveției, R.F.G. și României. Este unul din cele mai grele examene ale gimnaștilor români în acest an. Concursul prevede exerciții impuse și liber alese.

● Sabina Șerbănescu și Cristina Sima vor participa la începutul lunii decembrie (11-12) la Szombathely, la „Cupa Intervizionii", concurs de gimnastică modernă.

PLENARA CLUBULUI SPORTIV UNIVERSITATEA CLUJ

Recent a avut loc ședința plenară a clubului sportiv Universitatea Cluj, cu următoarea ordine de zi : 1. Informare asupra activității Biroului clubului de la ultima ședință și pînă în prezent, 2. Probleme organizatorice.

Informarea prezentată a analizat activitatea membrilor Biroului clubului, într-un spirit de înaltă exigență și responsabilitate. În cadrul celui de al doilea punct al ordinei de zi, Biroul a eliberat din funcția de secretar al clubului sportiv Universitatea pe tov. **Titus Lucaciu,** și a ales în această funcție pe tov. prof. Mircea Damian.

handbal

REPREZENTATIVA MASCULINĂ B PLEACĂ ÎN TUNISIA

Scurt interviu cu antrenorul MIHAI PINTEA

Nici nu s-au stins bine ultimele ecouri ale „Trofeului Carpați" la handbal masculin și iată că ieri dimineață am reîntîlnit pe jucătorii celor două reprezentative ale țării noastre la antrenament în sala Floreasca. Selecționata B efectua ultimele ore de pregătire înaintea plecării în Tunisia (azi dimineață), unde va participa la „Turneul orașului Tunis" (22—26 noiembrie). La încheierea antrenamentului, am solicitat antrenorului echipei secunde, **prof. Mihai Pintea,** un scurt interviu.

— Care sînt primele dv. impresii după „Trofeul Carpați" și cum se simte echipa înaintea competiției din Tunis ?

— Turneul de la Galați a fost cam tare pentru selecționata B dar băieții au dorit să lase o impresie cît mai bună, luptînd din răsputeri cu mai puternicii lor adversari. La sfîrșitul competiției, toți handbaliștii mei au resimțit oboseala, însă după două zile de odihnă s-au refăcut și iată-i acum la antrenament cu întregul potențial, în frunte cu cei mai buni dintre ei la „Trofeul Carpați" : **Stockl, Coasă, Goran, Odae, Moldovan, Popescu** și **Tudosie.** Întreaga formație manifestă poftă de joc și este animată de dorința obținerii unui succes, cu atît mai mult cu cît în Tunisia vom întîlni echipe mai apropiate de valoarea noastră.

— Să înțelegem că băieții vor să cîștige turneul ?

— Da, dar lucrurile nu vor fi chiar atît de simple, pentru că nici celelalte participante la întrecere nu pot fi considerate „victime sigure". Mă refer în special la selecționata B a Iugoslaviei care — după cîte știu — va fi întărită cu 2—3 jucători din echipa care a cîștigat „Trofeul Carpați". Nici team-ul secund al Spaniei nu trebuie neglijat, fiindu-ne cunoscută dîrzenia și ambiția handbaliștilor spanioli. Vă fi, în orice caz, o competiție puternică și interesantă !

— Care este lotul ce va face deplasarea ?

— În afara jucătorilor pe care i-am remarcat mai sus, vor face deplasarea următorii handbaliști : **Dincă, Keil** (portari), **Schobel, Constantinescu, Cîrlan, Hornea, Chircu** și **Anton.** Licu și Orban au trecut la lotul A.

LA SEMICERC...

● *Echipa feminină IEFS își continuă pregătirile în vederea reluării campionatului național. Studentele bucureștence au susținut un joc de antrenament în compania divizionarei B Spartac Ploiești, obținînd victoria cu 10—7. Astăzi după-amiază, în sala Progresul, de la ora 15,30, se va disputa partida revanșă.*

● *Așa cum am anunțat, reprezentativa de junioare a țării noastre a susținut, în urmă cu cîteva zile, în R. D. Germană două partide amicale cu echipa similară a țării gazdă. Jucătoarele noastre au obținut victoria în ambele partide, cu 17—8 și respectiv 11—9.*

Rubrică redactată de Horia ALEXANDRESCU

DINA

UN EXPERIMENT: JOCUL CU TREI MINGI

● Comisia de specialitate a județului Ilfov a organizat, pe stadionul Tineretului din Capitală, un reușit concurs rezervat echipelor școlărești. Superiori atît în jocul la „bătaie", cît și la „prindere", micii oinești de la Școala generală din comuna Curcani au reușit să se claseze pe primul loc. Urmează în clasament Școala generală Bolintinul din Vale și școala generală Malu Spart. Întrecerea formațiilor de liceeni a fost cîștigată de echipa liceului din Fierbinți.

● În perioada de iarnă, federația va organiza în Capitală cîteva concursuri de oină redusă (în 6), la care și-au anunțat participarea formațiile Gloria, Universitatea, Dinamo și C.P.B.

● CITITORI

Abonați-vă din timp pentru anul 1972 la ziarele și revistele preferate. Consultați catalogul publicațiilor care se află la oficiile P.T.T.R., factorii poștali și la difuzorii de presă din întreprinderi și instituții.

● Se aduce la cunoștința întreprinderilor, instituțiilor și unităților cooperatiste că abonamentele colecții pentru anul 1972 la presa română se primesc la direcțiile județene de poștă și telecomunicații și la oficiile municipale.

CUM AM VRUT SĂ-L TERMIN PE RICĂ...

Nu pot fi demagog — așa că nu pot ascunde nici acum, la cîteva zile după meci, chiar cu Dobrin și cu acest 2—1 în fața ochilor, ce groază m-a cuprins duminică, la 1—1... Ca orice telespectator, n-am văzut cum Răducanu i-a dat mingea lui Capkovic. Am văzut mingea în plasă, l-am văzut pe Răducanu distrus, la pămînt, am văzut fericirea acelei extreme — Țopescu tăcea, ca și cum s-ar fi pierdut contactul radio cu o navă de cosmonauți. Țopescu a transmis magistral meciul — momentul acela de tăcere a fost însă tot ce ne-a dat mai emoționant Țopescu, în lunga sa carieră de sufletist. După care...

Momentul acela de furie și spaimă nu mă părăsește. Derulez primul gol al nostru, gol de Pele, Dobrin cu doi oameni în spate, un al treilea fentat, șutul... — imaginea nu mă alină. Sînt gata să-i cînt pe Pollak (chiar lîngă Dobrin I), pe Iordănescu, Deleanu, Radu și Lupescu, chiar și pentru Lucescu as avea un cuvînt mare, fiindcă e superb ca după un 11 metri ratat să ai puterea și fanatismul acelei centrări de geniu. Nu mă pot preface și mă întorc în careu, lîngă Răducanu, căci acolo e durerea care nu trece, oricîte imnuri triumfale am cînta. În clipa aceea de iresponsabilitate, cînd am văzut mingea în plasă — am închis ochii și am vrut să-l dau ciinilor. Am deschis ochii și Rică era în genunchi, stană de piatră. Nu murise — și mi s-a făcut o enormă milă de el, de noi, de mine. La un minut, după ce Dobrin a dat golul ocela din povești, mi-am spus că sînt de un sentimentalism oribil, și ca atare voi cere în primul articol ca în poarta națională să nu mai apară acest inconștient. Dar, luni dimineață, citesc în „Scînteia tineretului", declarația tovarășului Răducanu care spune negru pe alb că „multe mai are omul de învățat !"... Abia fusese Copenhaga... „Noroc că m-au salvat băieții"... rîde sinucigașul rămas în viață. E aici o nebunie care mă dă gata și nu mai știu ce să fac, ce să zic...

Sigur că o putem da pe haz și pe pitoresc, pe haz sublim. Numai că mie nu-mi vine a rîde — pentru că neputînd uita prin ce sentimente contradictorii m-a aruncat Rică, îmi dau seama că, rizînd de el, de cine aș rîde, ca să mă exprim precum Gogol ? De mine aș rîde, de noi înșine am rîde — și oricît simt comic m-ar caracteriza, nu-mi convine. Fiindcă Răducanu e una din cele mai exacte expresii ale unui fotbal — capabil s-o facă fiartă ca după un minut să atingă sublimul — el e o oglindă a unei mulțimi de cronicari, spectatori, antrenori și chiar poeți al căror imens talent îi poate face să străbată, într-un elan vital care nu știe ce e aia incompatibilitatea, drumul foarte scurt de la disperare și durere pînă la euforie și strigăt triumfal. Credeți că eu sînt altfel de cît Răducanu ? Credeți că Țopescu e altfel ? Credeți că amicul meu Nae, electrician la I.T.B., e altfel, cînd îmi cere luni dimineața, la 7, să scriu că bomba bombelor e victoria la rubgy a Științei Petroșani ? Sau credeți că acest mare poet care ne-a cerut liniște înainte de meci și care acum dă cu piciorul în oala cu lapte, exacerbînd vanități, opunîndu-l iar pe Dobrin lui Angelo, lovind peste vînătăi, transformîndu-l din nou pe erou în martir, căutînd rănile (și nu lipsurile reale) ca să pună sare pe ele, ajungînd — din același minunat orgoliu — să ne indice cît să-l aplaudăm pe antrenor și cît pe jucător, credeți că acest superb poet e altfel decît Răducanu, în capacitatea sa de a o face fiartă după un meci extraordinar, și înaintea unui meci decisiv ? Nu, nu e — și ca să fiu sincer, iar îmi dau lacrimile cînd mă gîndesc cît de frumos zice Rică chestia aceea cu omul care învață...

BELPHEGOR

PATINAJ

La Tg. Mureș și Galați

ÎNCEP ÎNTRECERILE PENTRU TITLURILE DE CAMPIONI AI ȚĂRII

Întrecerile finale ale campionatelor naționale, individuale și pe perechi, nu se vor mai desfășura în Capitală, ca în ultimii cinci ani, ci în alte localități, și anume, **la TG. MUREȘ,** — un vechi centru al sportului popicelor, care a dat numeroși campioni și campioane, printre care și echipele clasate pe locul I în ediția precedentă a diviziei A — și la **GALAȚI,** oraș unde această populară disciplină sportivă se practică de puțin timp la nivel de performanță.

O altă noutate a acestei ediții a finalelor este aceea că, **pentru prima oară se vor acorda titluri de campioane ale țării la perechi și pentru juniori și junioare.**

Începînd de azi, la Tg. Mureș, pe noua arenă Voința, cu patru piste, se vor întrece seniorii și juniorii Băieții joacă la clasica probă de 200 lovituri mixte și după consumarea primei manșe cei clasați pe locurile 1—12, la seniori și juniori, vor continua întrecerile pentru cîștigarea titlurilor la o altă probă de 200 de bile. La Galați, pe arena Dunărea, unde în primăvară s-au disputat campionatele europene de juniori, cu începere de vineri vor lua startul senioarele și junioarele. La ambele categorii de vîrstă, ele vor disputa proba de 100 de lovituri mixte, iar cele clasate pe pozițiile 1—12 ale clasamentului probei manșe vor continua competiția la încă un set de 100 de lovituri.

La perechi, la toate categoriile de vîrstă, se va disputa o singură probă : seniorii și juniorii la 200 de bile, iar senioarele și junioarele la 100.

Iată și actualii campioni la probele individuale și pe perechi :

Senioare : **Florica Neguțoiu (Gloria București) cu 922 p d;** perechi senioare : **Margareta Szémányi (Voința Tg. Mureș) — Crista Szöcs (Voința București) 899 p d;** junioare: **Ana Albert (Voința Tg. Mureș) 871 p d;** seniori : **Petre Purje (Flacăra Cîmpina) 1898 p d;** perechi seniori : **P. Purje — Ștefan Ördögh (Voința Tg. Mureș) 1891 p d;** juniori : **Iosif Fodor (Voința Tg. Mureș) 1827 p d.**

Întrecerile, atît la Tg. Mureș cît și la Galați, se vor încheia duminică după-amiază.

CU CE JUCĂM?

Multă vreme, federația de specialitate și echipele divizionare au tras nădejdea că Întreprinderea Ambalaj-Lemn a industriei locale din București își va respecta promisiunea de a produce cele 230 de garnituri de popice, contractate pentru anul 1971. Dar cererea respectivă a rămas și la această dată tîrzie, aproape tot în fața de... comandă, deoarece s-au livrat beneficiarilor doar 40—50 de garnituri, fapt care ne-a îndemnat să luăm legătura cu unitatea producătoare.

— Regretăm foarte mult, ne-a spus la începutul discuției inginerul Gh. Petroșel, șeful secției materiale tehnice și sportive de la Ambalaj-Lemn, **dar nu putem să ne onorăm angajamentele. Motivul ? Cu toate eforturile depuse, nu am reușit să amenajăm uscătoria pentru tratarea lemnului și, în consecință, popicele prezintă defecțiuni. În astfel de condiții, durabilitatea „bețelor" se reduce evident, ceea ce ne-a determinat să nu le punem în vînzare. Am intenționat să colaborăm cu o unitate care dispune de utilajul necesar, dar în această situație se mărește considerabil prețul de cost. Prin urmare, trebuie căutat alt furnizor** — a concluzionat interlocutorul.

Mărturisim că nu ne-am fi așteptat la un astfel de răspuns, prin care obligațiile unui contract sînt ... pasate altora. Imposibilitatea în care se găsește întreprinderea menționată de a confecționa materialele sportive, ca și pasivitatea celor care răspund de aprovizionarea cu popice, a secțiilor, la timp și în cantități suficiente, au creat pericolul vicierii rezultatelor și chiar al întreruperii activității competiționale. Iată cîteva păreri.

IULIAN PETRESCU, antrenorul echipei feminine „Cetatea Giurgiu" : **„Jucăm cu popice împrumutate, uzate la maximum, și tocite la bază, care cad cu mare ușurință. Dacă lucrurile nu se vor îndrepta, sîntem nevoiți să anunțăm federația că nu mai putem face oficiul de gazde."**

PETRE PURJE, maestru emerit al sportului (Flacăra Cîmpina) : **„Niciodată nu am simțit ca acum lipsa materialului de joc corespunzător. Îmi este teamă că dacă vom mai juca cu popice deteriorate, ne vom deforma stilul. Cînd te gîndești că am început pregătirile pentru campionatele mondiale, nu poți să înțelegi de ce se întîrzie atîta producerea celor necesare".**

LADISLAU SZÖCS, secretarul general al F.R.P. : **„Cea mai mare bătaie de cap a dat-o Biroului federal lipsa acută de popice, care se resimte în toate secțiile de performanță. Am ajuns, pur și simplu, să nu mai avem cu ce juca în campionatul divizionar, pentru că rezolvarea acestei stări precare nu s-a aflat pe agenda de lucru a secțiorului de resort din C.N.E.F.S. Ca atare, am fost nevoiți să ne interesăm noi pe la diferite cooperative și fabrici, dar nu am reușit. La ora actuală, sînt în tratative avansate cu Întreprinderea de industrie locală „Chimica Cluj", care s-a oferit să ne furnizeze popice din material plastic, la un preț mult mai redus decît cele pe care le importăm pentru confruntările internaționale. Prototipul, încercat ca primul popic din lăcaș, cel mai solicitat, a dat rezultate bune. Deși stăm pe „jăratec", formele de perfectare a contractului cu unitatea clujeană durează de aproape două luni și nu știm cînd va începe producția. Aceasta este situația".**

Așadar, deficiențele continuă, iar măsurile pentru aprovizionarea cu garnituri de popice regulamentare, întîrzie. Și ne mai miră că în această situație, se obțin rezultate nereale, de pe urma cărora suferă pregătirea sportivilor fruntași...

Tr. IOANIȚESCU

De pe cuprinsul țării

FESTIVAL HANDBALISTIC LA BUZĂU

După cum ne informează președintele comisiei județene de handbal, prof. **Constantin Căpățînă,** zilele trecute s-a încheiat la Buzău o interesantă competiție de handbal, reunind la start cele mai bune reprezentative ale școlilor generale din județ.

„A fost — se spune în scrisoare — **un adevărat festival handbalistic, cu întreceri echilibrate și pasionante, cu spectatori entuziaști, a fost un excelent prilej de popularizare a handbalului în județul care a oferit performanței pe portarul echipei naționale, Cornel Penu".**

Clasamentele finale arată astfel : fete — **Măgura (antrenor prof. T. Dragomir), Ciondiru (prof. V. Mocanu), Beceni (prof. I Samolită) ;** băieți : **Școala generală nr. 15 Buzău (prof. V. Pop), Vîlcelele (prof. V. Dragomir), Pleșcoi (prof. Gh. Cocioabă).**

Comisia de organizare a acordat numeroase premii și distincții : celei mai disciplinate echipe (Ciondiru — băieți și fete), celor mai tehnici jucători (Ungureanu — Beceni și Stoian — Buzău), golgeterilor competiției (Ion Vasilica — Beceni și Viorel Duloiu — Buzău).

În sfîrșit, în încheierea scrisorii se menționează reala contribuție adusă la reușita întrecerii de arbitrii P. Boboc, N. Dumitru, D. Stoian, V. Ioan și N. Mocanu.

RITM DE MELC...

La Tîrgoviște, Asociația sportivă Petrolul a hotărît, în urmă cu un an, amenajarea unui stadion destinat tinerilor amatori de exerciții și mișcare din Schela Tîrgoviște.

Consiliul asociației, al cărui președinte este Constantin Brabete, și-a luat angajamentul ca — prin munca voluntară a membrilor asociației și sprijinul forurilor de resort — la 23 August 1971 stadionul să fie dat în folosință. Acest lucru nu s-a întîmplat, pentru că — după un început bun — lucrările au continuat în ritm de melc și, după cum se poate vedea și din imaginea alăturată, stadionul este departe de a prinde contur.

În mod sigur, lucrările se vor lungi și în anul viitor, cînd urmează a se efectua gazonarea terenului și a se construi tribuna.

„Nu se știe cu precizie cînd va fi gata stadionul — ne spunea deunăzi președintele asociației. **Din păcate, bunele noastre intenții nu găsesc sprijin corespunzător din partea conducerii Schelei și a organelor sportive locale".**

Fără comentarii.

Mișu AVANU — coresp

CARANSEBEȘ : „CUPA ZENO DRĂGOMIR"

Omagiind memoria marelui atlet și pedagog care a fost Zeno Dragomir, la Caransebeș — orașul natal al fostului multiplu campion și recordman național — s-a organizat o Cupă destinată atletismului școlar.

Inițiativa Consiliului orășenesc pentru educație fizică și sport a stîrnit un deosebit interes în rîndul elevilor, care s-au înscris în număr mare la cele șase concursuri (două toamna și patru primăvara) prevăzute de competiție.

Zilele trecute, într-o ambianță entuziastă, s-a dat startul în proba de cros, la care s-au aliniat peste 400 de elevi din cele patru licee din localitate, după care au urmat diverse probe de atletism.

După cele 2 etape, clasamentul pe școli se prezintă astfel : **Lic. nr. 2 — 8 p., Lic. nr. 1 — 7 p., Lic. pedagogic — 5 p.**

Iată cîteva rezultate individuale : fete — 400 m : D. Moldovan (Lic. nr. 1) 1:1c.9 ; înălțime — A. Tațiuc (Lic. nr. 1) 1,55 m ; băieți — 100 m P. Bosteoacă (Lic. nr. 1) 12 sec., înălțime — I. Hîndu (Lic. pedagogic) 1,65 m.

Dinu GLĂVAN — coresp.

10 000 DE ORE DE MUNCĂ PATRIOTICĂ

La Școala generală nr. 3 din Municipiul Gh. Gheorghiu-Dej, învățătura și sportul merg mînă în mînă. Sub îndrumarea și cu participarea directă a prof. **Ștefan Bustiloc,** directorul școlii, și a profesorului de educație fizică, **Gheorghe Mănăilă,** președintele unității de pionieri, sute de elevi participă la munca patriotică de colectare a fierului vechi, de amenajare a unor instalații sportive, simple, în incinta școlii.

Astfel, prin contribuția elevilor și cu ajutorul material oferit de comitetul de părinți, școala și-a amenajat — recent — o pistă de atletism de 60 m, cu 3 culoare, un sector de sărituri și aruncări, un portic de gimnastică, un teren de baschet bituminizat.

În prezent, este în curs de finisare instalația de noctură.

Luînd exemplu de la directorul școlii și de la președintele unității de pionieri, care susțin o activitate practică neobosită, elevii Școlii generale nr. 3 din Municipiul Gheorghe Gheorghiu-Dej au efectuat pînă în prezent peste 10 000 de ore de muncă patriotică, contribuind în mod substanțial la înfrumusețarea și dotarea școlii lor.

G. GRUNZU — coresp.

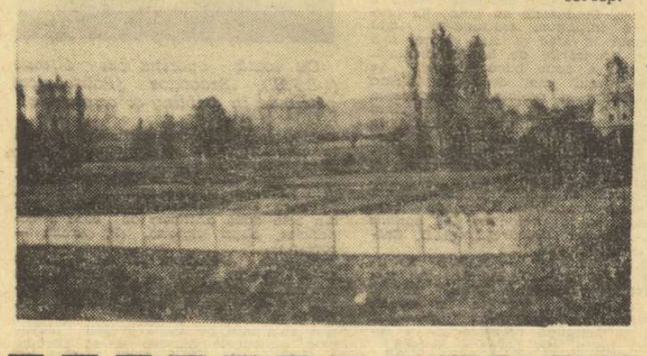

1971 — UN AN AL RECORDURILOR ATLETICE

18 recorduri mondiale și alte 9 europene pe tabela performanțelor supreme

Anul atletic internațional 1971 a fost extrem de bogat în evenimente notabile, atît în ceea ce privește manifestările cît, mai ales, performanțele de valoare ridicată. Este un lucru firesc, sezoanele preolimpice consemnînd de obicei — cu excepții provocate de apariția bruscă a unor stele care nu așteaptă olimpiadele pentru a străluci — progrese de ansamblu destul de nete în comparație cu cei doi ani postolimpici. Fenomenul, în același timp logic — datorită importanței J.O. — și legic, prin repetare, capătă semnificații deosebite, dezvăluind rezerva de potențial a practicanților celui mai vechi și mai răspîndit dintre sporturi.

În condițiile în care performanțele au ajuns la cifre considerate, nu cu mulți ani în urmă, a fi de domeniul utopiei, aproape de plafonul maxim al capacităților biologice ale omului, orice record, orice progres individual sau colectiv merită din plin atributul de „senzațional". **Sintem înclinați să afirmăm că tendința ce se manifestă actualmente la nivelul elitei atletismului mondial, de grupare a mai multor performeri la un nivel valoric foarte ridicat, superior adesea rezultatelor reușite ieri doar de atleți de excepție (Iolanda Balaș, Brumel, Matson etc.) este chiar mai importantă decît obținerea unei performanțe de genul celei reușite întîmplător de Bob Beamon.** Această tendință demonstrează că autorii de ieri ai recordurilor ce păreau aproape de absolut nu au fost fenomene, ci oameni obișnuiți, dar cu o pregătire superioară, ale căror rezultate sînt accesibile astăzi mai multor semeni ai lor. Ea dovedește totodată că limita capacităților fizice umane este încă departe de a fi fost atinsă.

Să ne întoarcem la sezonul abia încheiat și să încercăm susținerea faptică și statistică a afirmațiilor de mai sus. În cele 37 de probe olimpice (sau, la unele alergări echivalentul în yarzi a distanțelor metrice) au fost stabilite 18 recorduri mondiale : 8 la bărbați și 10 la femei. Reamintim aceste performanțe și pe realizatorii lor : BĂRBAȚI — **200 m — 19,8 (egalat), Don Quarrie (Jamaica) ; 440 y (402,34 m) — 44,5 (44,7) John Smith (S.U.A.) ; 120 y g (109,86 m) — 13.0 (13,2) Rod Milburn (S.U.A.) ; 50 km marș 4.04:19,8 (4:08:05,0) Peter Selzer (R.D.G.) ; înălțime — 2,29 m (2,28) Pat Matzdorf (S.U.A.) ; triplusalt — 17,40 m (17,39), Pedro Perez-Duenas (Cuba) ; ciocan — 74,90 m (74,68), Uwe Bayer (R.F.G.) și 76,40 m Walter Schmidt (R.F.G.)**; FEMEI : **100 m — 11,0 (egalat) Renate Stecher (R.D.G.) ; 800 m — 1:58,3 (2:00,5) Hildegard Janze (R.F.G.) ; 1 500 m — 4:09,6 (4:10,7) Karin Burneleit (R.D.G.) ; 100 mg — 12,7 (egalat) și 12,6 Karin Balzer (R.D.G.) ; înălțime — 1,92 m (1,91 m) Ilona Gusenbauer (Austria) ; greutate — 20,43 m (egalat) Nadejda Cijova (U.R.S.S.) ; disc — 64,22 m (63,96) și 64,88 m Faina Melnik (U.R.S.S.) ; ștafeta 4x400 m — 3 : 29,3 (3 : 30,8) R. D. Germană.**

Atleții din Europa au îmbunătățit sau egalat 8 recorduri ale continentului : **100 m — 10,0 (egalat) Manfred Kokot (R.D.G.) și Valeri Borzov (U.R.S.S.) ; 5 000 m — 13:22,2 (13:22,8) David Bedford (Anglia) ; 10 000 m — 27:47,0 (28:04,4) David Bedford ; greutate — 20,69, 21,00 și 21,08 m (20,64) Hardmut Briesenick (R.D.G.) . și Joachim Rothenburg (R.D.G.).**

La femei, toate noile recordmane ale lumii sînt din Europa. Trebuie amintit în plus doar recordul european stabilit în proba de ștafetă **4x100 m** de echipa feminină a **R. F. a Germaniei — 43,3 (v.r. 43,4).**

Renunțăm la a face comentarii pe marginea valorii vreunuia din recordurile amintite. Unele marchează depășirea unor noi granițe ale atletismului, altele înlocuiesc cifre care erau adevărate simboluri — cum ar fi cele de la săritura în înălțime — datorită perioadei îndelungate în care se arătaseră invincibile. Toate la un loc reprezintă progrese spectaculoase în evoluția atletismului.

Valoarea de ansamblu a rezultatelor acestui an poate fi mai bine scoasă în evidență comparînd media primilor 10 atleți ai sezonului (la fiecare probă) cu aceea a anului precedent, 1970. **Din cele 23 de probe masculine înscrise în programul olimpic, doar la patru** (prăjină, suliță, maraton și ștafeta 4x100 m) **media primelor 10 performanțe este mai slabă decît în 1970.** Iar la feminin, din 14 probe, numai la 400 m rezultatele din 1970 sînt superioare celor obținute anul acesta !

Evenimentele de primă importanță ale sezonului au fost campionatele europene și Jocurile panamericane, competiții care au prilejuit realizarea a 6 recorduri mondiale. Importanța întrecerii atleților europeni de la Helsinki se observă foarte ușor în mutațiile produse pe listele celor mai buni performeri ai anului. La majoritatea probelor, în primii 10-15 atleți ai anului, numărul atleților din Europa este mai mare în 1970 decît în 1971, la multe probe — decatlon, 10 000 m, ciocan, 100 mg, 800 m etc. — primele 10 rezultate aparținînd în exclusivitate sportivilor de pe continentul nostru.

Cu totul remarcabil apare progresul constant al atletismului african, un uriaș rezervor de talente. Drumul străbătut de legendarii Bikila Abebe și Kipchoge Keino este urmat acum de o mulțime de atleți cu posibilități nebănuite. Recunoașterea oficială a forței reale a atletismului african a dus la organizarea meciului America — Africa. Cu acest prilej atleții africani au obținut prețioase afirmări. Amintind acest meci, vom menționa că o altă întîlnire, care părea că-și făurise o tradiție, America — Europa, a fost anulată din rațiuni financiare și, poate, de „strategie" sportivă.

Jocurile Olimpice au fost de fiecare dată momente de vîrf ale activității atletice. Beneficiind și de condiții speciale, ediția de la Mexico a părut a fi, la timpul său, un uriaș salt în viitor. Judecînd după rezultatele reușite în actualul sezon, există toate șansele ca în anul 1972 acest salt să nu ni se mai pară decît un obișnuit pas înainte.

Vladimir MORARU

Proba de 1 500 m femei va debuta, anul viitor, în întrecerile Olimpiadei. Desigur, una din pretendentele la medalia olimpică de aur va fi și Karin Burnelait (R.D.G.) pe care o vedem aci la capătul cursei-record de la „europene"

Foto : ASSOCIATED PRESS

sportul în lume

SCRISOARE DIN PRAGA

SCHIORII CEHOSLOVACI SE PREGĂTESC PENTRU NOUL SEZON COMPETIȚIONAL

Pe măsură ce Jocurile Olimpice de iarnă de la Sapporo se apropie, schiorii cehoslovaci își intensifică pregătirile pe care le-au început încă din primăvara acestui an.

Astfel, specialiștii trambulinelor, în frunte cu celebrul **Jiri Raska**, care se antrenează sub conducerea lui **Joachym Bulin** au, pînă acum, la activul lor peste 100 de sărituri. La sfîrșitul lui octombrie ei au participat la antrenamente comune cu schiorii sovietici, în U.R.S.S., iar acum așteaptă să-și continue pregătirile în munții Tatra.

Componenții lotului de biatlon nu prea își amintesc cu plăcere de sezonul care a trecut. În pregătirile din primăvară s-a accidentat grav **Antonin Kucera**, iar în urma operației la care a trebuit să fie supus, campionul mondial **J. Rygl** a ieșit din lot. În cadrul campionatelor armatelor prietene s-au rănit **Tomaș Kucera** și **Foltman**. Iată pentru ce antrenorul **Stefan Oleksak** se află, acum, într-o situație destul de grea în ceea ce privește alegerea noilor componenți ai echipei olimpice.

Fondiștii, pregătiți de excelentul antrenor **Jaroslav Honcu**, au înregistrat rezultate valoroase anul acesta. Este vorba de **Faistavr** și **Hehych**, care au avut o bună comportare atît în concursurile din Italia cît și în cele din țările scandinave. Acestora li s-au alăturat alte elemente de nădejde : **Michalko** și **Luptak**.

Jiri Raska, în plin zbor pe schiuri

În ceea ce le privește pe fondiste, acestea au făcut un salt spectaculos în ultimii doi ani. După cum se știe, ele n-au participat la J.O. de iarnă de la Grenoble, în schimb, la Sapporo, ele speră să fie printre cele mai bune din lume. Antrenorul lor este **Zdenek Ciller**, care a pregătit cu multă minuțiozitate următoarele șase schioare : **Șikolova, Hartoșova, Chlumova, Labașkova, Sulekova, Cillerova**. Acestea s-au antrenat sub cele mai diferite forme : cu schiuri, fără schiuri, pe teren accidentat, pe pistă, au participat la concursuri de cance, au făcut ciclism, au tăiat lemne în pădure.

Fără îndoială că eforturile, pe care nu le-au ocolit de loc, își vor arăta roadele în concursurile noului sezon și, mai ales, la Sapporo.

JAN SOKOL

RECORD MONDIAL LA HALTERE

STOCKHOLM, 17 (Agerpres). — Într-un concurs de haltere care a avut loc la Stockholm, sportivul suedez Bo Johansson (26 de ani) a stabilit un nou record mondial la categoria semigrea (stilul „împins") : 206,500 kg (v.r. 206 kg David Riegert — U.R.S.S.).

ÎNTÎLNIRI ÎN COMPETIȚIA EUROPEANĂ DE TENIS „INDOOR"

HELSINKI 17 (Agerpres). — Întîlnirea de tenis dintre selecționatele Finlandei și Angliei, disputată timp de trei zile la Helsinki în cadrul competiției europene pe teren acoperit, s-a încheiat cu scorul de 3—2 în favoarea oaspeților. Performerul meciului a fost finlandezul Pekka Saelae, care a dispus cu 11—9, 9—7 de cunoscutul tenisman englez Gerald Battrick. În celelalte două partide disputate în ultima zi de concurs s-au înregistrat rezultatele : Paish — Bernier 2—6, 6—3, 6—4 ; Battrick, Paish — Bernier, Saelae 12—14, 7—5, 11—9.

În urma acestei victorii, echipa Angliei s-a calificat pentru sferturile de finală ale competiției, programate în zilele de 27 și 28 noiembrie.

★

În cadrul aceleiași competiții, la Budapesta, reprezentativa Spaniei a dispus cu 4—1 de formația Ungariei. Singurul punct al gazdelor a fost realizat de Szöke, care l-a întrecut cu 7—5, 6—1 pe Guerrero. Alte rezultate : Munoz — Taröczy 3—6, 7—5, 6—1 ; Munoz, Orantes — Taröczy, Mahan 6—4, 6—3.

La Oslo, echipa Danemarcei a învins cu 4—1 selecționata Norvegiei.

BRITO — SUSPENDAT PE UN AN

RIO DE JANEIRO, 17 (Agerpres). Cunoscutul internațional de fotbal brazilian Brito (Botafogo) a fost suspendat pe o perioadă de un an. După cum se anunțase anterior, în timpul unui meci, el l-a lovit pe arbitrul jocului, care acordase o lovitură de la 11 m împotriva echipei sale.

QUARRY CÎȘTIGĂ ÎN 64 SECUNDE !

LONDRA, 17 (Agerpres). — Pe ringul sălii „Wembley" din Londra s-a desfășurat meciul dintre campionul european de box la categoria grea, englezul Jack Bodell și americanul Jerry Quarry. Meciul nu a durat decît 64 de secunde. După cîteva schimburi dure, Quarry a cîștigat prin k.o.

La sfîrșitul meciului, învingătorul a anunțat că îl va provoca pe George Foreman, șalangerul oficial al lui Joe Frazier la titlul mondial.

TELEX

Aflată în turneu, echipa de hochei pe gheață a Suediei a susținut, la Helsinki, o nouă întîlnire cu reprezentativa țării gazdă. Hocheiștii suedezi au terminat învingători cu scorul de 4—2 (2-0, 0-2, 2-0). Din celelalte trei partide disputate, oaspeții au cîștigat una (cu 7—0), au pierdut una (cu 1—3), iar un joc s-a încheiat la egalitate (3—3).

■

După disputarea partidelor din ultimul tur (al 6-lea) al meciului de gală dintre selecționatele U.R.S.S. și Iugoslaviei, scorul este de 33—13 puncte în favoarea șahiștilor sovietici (trei partide fiind întrerupte). În runda a 6-a, Beliavski l-a învins, în numai 16 mutări, pe Radulovici, iar Romanisin a pierdut la Barle.

■

Federația franceză de șah a anunțat că-și va depune candidatura de a organiza meciul pentru titlul mondial dintre campionul lumii Boris Spasski (U.R.S.S.) și Robert Fischer (S.U.A.), care va avea loc anul viitor. Președintele comisiei de propagandă a forului francez, Bernard Lerner, a anunțat că, în cazul cînd F.I.D.E. va fi de acord, atunci meciul ar urma să fie programat în orașul Deauville.

■

În turneul internațional de tenis de la Johannesburg, jucătorul american Tom Gorman l-a învins cu 6—3, 6—3 pe francezul Pierre Barthes, iar spaniolul Manuel Santana a dispus cu 6—4, 7—5 de sud-africanul Ray Moore. În cea mai echilibrată partidă a zilei, americanul Clark Graebner l-a întrecut în trei seturi cu 4—6, 7—3, 6—2 pe brazilianul Thomas Koch.

■

La Moscova, în meciul tur dintre formația locală a Institutului de Aviație (MAI) și echipa Grünweiss Dankersen, contînd pentru optimile de finală ale „Cupei campionilor europeni" la handbal masculin, gazdele au cîștigat cu 12—11 (6-4). (Returul, la 22 noiembrie, la Dortmund).

■

Selecționata de fotbal a U.R.S.S. a susținut, în Berlinul occidental, o întîlnire cu o combinată a cluburilor regionale pe care a învins-o cu 1—0.

■

Continuîndu-și pregătirile în vederea participării la turneul preolimpic de handbal, reprezentativa masculină a Tunisiei a susținut, pe teren propriu, un joc de verificare cu formația vest-germană Steinheim. Handbaliștii tunisieni au obținut victoria cu scorul de 18—13 (8-9).

CALEIDOSCOP

OMUL ȘI RECORDURILE

Prof. univ. V. Korobkov, directorul Institutului central de cultură fizică din Moscova, a arătat, în cadrul unui recent interviu, că organismul omului posedă încă nebănuite resurse pentru a atinge performanțe mult mai înalte decît cele realizate, în prezent, de cei mai mari sportivi ai lumii. „Cînd vor fi cunoscute toate și adevăratele posibilități ale organismului nostru — a spus prof. Korobkov — vom putea să reglăm mai bine forma sportivilor. Atunci, halterofilii vor putea totaliza în mod curent 700 kg la cele trei procedee, săritorii în înălțime vor trece ștachета la 2,40 m, iar alergătorii vor acoperi 5 000 metri în mai puțin de 12:30 min. Să nu zîmbiți neîncrezători ! Cînd americanul Andersson a ridicat — în total — 500 kg s-a vorbit ca despre o performanță limită în haltere. Acum, recordul lui Andersson este lesne depășit. După cum se vede, ceea ce ni se pare azi utopie, mîine poate deveni realitate".

Roluri schimbate...
(TEMPO — Cracovia)

COMPUTERUL NU ȚINE CU... MERCKX

Un calculator electronic, pus la punct de specialiști belgieni, a stabilit, pe baza datelor furnizate, că francezul **Jacques Anquetil** s-ar situa pe primul loc în clasamentul celor mai buni cicliști ai tuturor timpurilor. Pe baza numărului de puncte acordate de computerul belgian, locul doi revine italianului **Fausto Coppi**, iar locul trei — belgianului **Eddy Merckx**. Dintre cei trei, numai Eddy Merckx se mai află în activitate. Anquetil s-a retras din activitatea competițională de patru ani, iar Coppi a decedat la 1 ianuarie 1960.

DUPĂ 3 ANI DE ÎNTRECERI

Al șaselea campionat mondial de șah prin corespondență, care a durat peste trei ani și a reunit în turneul final 16 competitori din 9 țări, a fost cîștigat de șahistul Horst Ritter, din R.D. Germană. Este interesant de menționat că Horst Ritter este de profesiune ziarist sportiv, redactor șef al revistei „Schach", care apare la Berlin.

Învingătorul a totalizat 12½ puncte, fiind urmat cu 12 puncte de Vladimir Zagoroski, profesor de istorie la Universitatea din Voronej. Medalia de bronz a revenit, de asemenea, unui șahist sovietic, cunoscutul maestru Iakov Estrin, antrenor la clubul de șah din Moscova.

„RECORDUL" LUI LO BELLO

Se spune că faimosul arbitru italian de fotbal Concetto Lo Bello s-a stabilit un impresionant record de viteză în cursul meciului disputat între formațiile Juventus și A. S. Roma, el l-a eliminat pe Massimo Liguori, din formația romană, după numai un minut și 45 secunde de joc. După părerea lui Lo Bello, Liguori dovedise, în acest scurt interval, că este un real pericol pentru integritatea corporală a adversarilor.

„TELE — PELE"

Pele mai apare încă pe gazonul arenelor de fotbal dar din ce în ce mai mult este prezent pe ecrane. În primul rînd, pe micul ecran, în cadrul emisiunilor postului de televiziune din Sao Paolo în care „regele balonului rotund" asigură cu regularitate rubrica „Tele-Pele", o rubrică avînd un profil foarte larg și constînd din discuții între faimosul fotbalist și diferite personalități ale vieții politice, sociale și culturale din Brazilia.

Pele a realizat și cîteva filme pentru T.V. ca și pentru cinematografe. Ultima sa producție este un serial polițist pentru televiziune intitulat „Agentul S.10". Serialul în care Pele apare alături de alți doi celebri fotbaliști (Gerson și Rivelino) are 26 de episoade și a fost primit cu mult interes. El a fost achiziționat de televiziunile din numeroase țări din America, Asia și Europa.

Referitor la noua sa îndeletnicire Pele a declarat unui ziarist : „Filmul e mult mai ușor decît fotbalul. Aici orice greșeală se poate îndrepta, pe cînd la fotbal...

DISPARUTA ÎN NOAPTEA NUNȚII...

Dintr-o inexplicabilă scăpare din vedere, Kathy Fauconnier, căpitana echipei de handbal din orășelul francez Mourenx, și-a programat căsătoria exact în ajunul unui important meci al formației sale, în deplasare, la Vendôme. La drept vorbind, antrenorul echipei nici nu se mai aștepta să o vadă pe Kathy apărînd pe terenul de la Vendôme... Și totuși, căpitana a dat prioritate pașiunii sale pentru sport și s-a prezentat la meci, după o noapte întreagă de călătorie. Ea și-a părăsit invitații în plină petrecere, fiind primul tren spre orașul formației adverse.

„KIKI" LA VOLAN

La 23 de ani, marea campioană a natației franceze, Christine („Kiki") Caron, nu se gîndește să se retragă din competiții. Este drept că, pentru viitor, ea plănuiește să inaugureze bazinul de înot care a făcut-o celebră cu... pistele raliurilor automobilistice. Fosta recordmană mondială a probelor de spate și vicecampioană olimpică la Tokio, a și luat parte la un raliu disputat pe coasta Mediteranei, alături de Claudine Trautmann, automobilistă binecunoscută. Kiki Caron a reușit să cîștige „Cupa Doamnelor". Succesul o îndeamnă să continue și, acum, noul echipaj se pregătește asiduu pentru marele raliu de iarnă : Monte-Carlo. Cuplul Trautmann — Caron va conduce o mașină de grupa 4, mai precis un Alpine-Renault „grand-turism", care pune de pe acum probleme fostei înotătoare, fiindcă de data aceasta nu va mai fi doar „navigatoare", ca la precedentul raliu, ci va trebui să și conducă în etapele de concentrare. Ceea ce nu-i de loc simplu cînd sub pedala de accelerație stau 150 de cai putere.

RUGBY

Dialog cu prof. Al. Teofilovici, antrenor federal

TEMA : „PE CINE VOM ALINIA ÎN MECIUL CU SELECȚIONATA DIVIZIONARĂ POLONEZĂ ?"

Cu meciul-test de marți după-amiază, susținut în compania divizionarei A Sportul studențesc, lotul național de rugby, care va întîlni duminică, la București, o selecționată divizionară poloneză, și-a încheiat pregătirile cu... porțile deschise. În zilele care au mai rămas din această săptămînă, cei doi antrenori coordonatori, prof. Al. Teofilovici și Petre Cosmănescu vor supune pe selecționabili unor antrenamente care să le asigure o cît mai bună formă fizică, precum și realizarea unor retușuri de ordin tehnic.

Acum, cînd ne mai despart doar cîteva zile de meciul cu rugbyștii polonezi, l-am rugat pe prof. Teofilovici, în calitatea sa de antrenor federal, să ne prezinte XV-le pe care îl va trimite duminică în teren.

— Deși partida cu selecționata divizionară poloneză are, în principal, un caracter de verificare pentru meciul cu Franța de la 11 decembrie, totuși, nu ne este indiferent cu ce formație vom evolua la sfîrșitul acestei săptămîni. La drept vorbind, meciul cu sportivii polonezi constituie ultimul test public important pînă la marele examen de la Béziers.

— În consecință...

— ...Vom alinia, în mod practic, echipa care va înfrunta și XV-le francez la el acasă. Dar, cu unele rezerve, deoarece lotul a avut în ultima vreme numeroase indisponibilități. Sigur, cazuri relativ ușoare, jucători în curs de recuperare, dar acum, la ora meciului cu rugbyștii polonezi, iată, mai există unele necunoscute.

— După antrenamentul de marți, apreciați că nu mai există nici un dubiu pentru linia I ?

— Într-adevăr, în acest compartiment contăm pe jucători cu o mare capacitate de efort, care — nădăjduim — vor răspunde integral sarcinilor ce le vor avea. Este vorba de **Dinu, Baciu** sau **I. Pop** ca stîlpi, de **Popovici** sau **Iorgulescu** ca trăgători. O linie I care poate fi estimată la peste 300 de kilograme !

— Pentru linia a II-a apar însă unele greutăți, prin absența lui Atanasiu, care va pleca cu Grivița Roșie în turneu...

— Greutățile sînt doar aparente. Vom avea de ales între **Dărăban, Șerban** și **Postolache**. Oricum, sperăm să rezolvăm cu bine și problema acestui compartiment. Mai dificilă va fi alcătuirea liniei a III-a în care, alături de **Răscanu** și **Iftimie**, nu prea mai avem jucători disponibili. **Al. Pop** va insoți și el Grivița în turneu, astfel că, în mod special, pentru partida cu polonezii, am apelat la **Achim**.

— Ce preferințe veți avea pentru posturile de mijlocași ?

— La „grămadă" candidează **Florescu, Bărgăuanș** și **Tața**, la „uvertură", **Nicolescu** și **Marinescu**. Încă nu ne-am hotărît asupra cărora dintre ei să ne fixăm.

— Mult controversata problemă a celui de-al doilea centru se pare că a fost rezolvată. Hulă a fost prezent marți la Tineretului...

— Da și vom încerca să-l utilizăm alături de **Nica**. Pentru posturile-aripi dispunem de **Suciu, Constantin** și **Radu Ionescu**. În orice caz, Suciu păstrează cele mai mari șanse de titularizare. Cît privește fundașul, de data aceasta **Durbac** va fi dublat de foarte tînărul **Bucoș**, revelația campionatului. **(t. st.)**

scrimă

Finalele „Cupei României" O REUȘITĂ REPETIȚIE GENERALĂ PENTRU CAMPIONATELE BALCANICE

Programate în preajma celei mai importante competiții internaționale de scrimă din acest sezon — Campionatele Balcanice — finalele „Cupei României" au reprezentat un binevenit prilej pentru federația de resort, de a urmări, într-un veritabil concurs-maraton, pe trăgătorii susceptibili să facă deplasarea în capitala Greciei.

MIHAI ȚIU, FLORETISTUL NOSTRU NR. 1

Acum, aproape de sfîrșitul anului, ierarhia floretiștilor noștri găsește în frunte pe **Mihai Țiu**. Trăgătorul clubului Steaua se află într-o marcantă revenire de formă, care îl detașează de ceilalți (5—4 cu Ardeleanu, 5—2 cu Falb și 5—1 cu Mureșan). Dîrz, foarte mobil, ca în perioada cea mai fructuoasă pentru el (Montreal, 1967 și Ciudad de Mexico, 1968), Țiu se anunță printre favoriții Balcaniadei. **Mureșan**, care l-a secundat, rămîne, în schimb, tehnicianul nostru nr. 1, un floretist căruia nu-i mai este străin nici un procedeu din gama acestei probe. Clasat pe locul III, **Ardeleanu** a evoluat mai aproape de ceea ce se pretinde din partea lui. **Finala ne-a reconfirmat părerea că acest floretist, multilateral dotat pentru scrimă, ar putea deveni un muschetar de temut, cu condiția să muncească mai mult. Campionul mondial de tineret de la Viena (1965) are toate calitățile pentru a se afirma pe plan mondial și la seniori. Falb** (5), fără a străluci, s-a menținut în plutonul floretiștilor de clasă din rîndul cărora fac parte, cu recunoscute merite, **Costescu** (4) și **Habala** (6). O mențiune pentru **Hetz** (7), **Henter** (8), **Dinu** (9), **Vlad** (10) și **Kuki** (11).

MEDALIATA DE LA VIENA CONFIRMĂ

Ana Pascu (Steaua), medaliata noastră la C. M. de la Viena, ne-a oferit prilejul să-i consemnăm o prezență activă pe planșă. Doar în două asalturi, la Ileana Drîmbă (1—4) și la foarte tînăra Gabriela Garda (3—4, după ce inițial condusese cu 3—1) impetuoasa floretistă n-a avut suficientă luciditate. **Ecaterina Stahl** (2), **Suzana Ardeleanu** (3) și **Ileana Drîmbă** (4) au evoluat aproape de valoarea lor, fără însă a arăta tot ce știu. Altfel, desigur, Stahl și Ardeleanu n-ar fi pierdut la N. Halchin (1—4 și respectiv 3—4), iar Drîmbă la A. Halchin (2—4).

De remarcat, totodată, cîteva prezențe revelatoare, ca **Maria Salai** (3) sau altele care fac vizibile eforturi pentru a ieși în prim plan — **Mariana Ostafi** (6), **Ana Halchin** (7) și, mai ales, **Aurelia Crișu** (8), cea mai tînără dintre finaliste (16 ani), „elevă" de perspectivă a prof. L. Ghișcă.

EXPERIENȚA ȘI-A SPUS CUVÎNTUL !

Proba de spadă a fost cea mai disputată, cea mai dramatică. „Coaliția olteană" **(Isăilă, Duțu, Mironov, Podeanu)** luase un excelent start, în primele tururi ale finalei, talonată de **Pongrat** și **Sepessi**. Se părea chiar că locul I nu-i va scăpa tînărului Isăilă. Dar a venit asaltul cu Al. Istrate, ultimul „hop" al spadasinului craiovean, în care Isăilă a pierdut la 2. Așa s-a ajuns la baraj, între Pongrat și Isăilă. Șansa a surîs, evident, lui Pongrat, mai matur și mai experimentat. Pentru el asaltul n-a însemnat decît o formalitate (5—2).

Subliniind verva lui **Pongrat**, se cuvine să remarcăm frumoasa comportare a cvartetului de la Electroputere Craiova (Isăilă — 2, Podeanu — 3, Duțu — 5, Mironov — 8). Elevii antrenorului **Paul Ghinju** muncesc în continuare cu multă pasiune și ambiție.

Semne de întrebare în cazul celor doi spadasini de la Steaua. **Moldanschi** (6) și **Al. Istrate** (7), cu calități, dar și cu slăbiciuni. **Sepessi** (4), ceva mai clarvăzător, dar încă nepregătit fizic.

Din rîndul spadasinilor foarte tineri, o mențiune pentru **Angelescu** (I.E.F.S., antrenor, **prof. M. Ghimpușan**).

PERFORMANȚA LUI OCTAVIAN VINTILĂ

Ca și la floretă, tot un reprezentant al clubului Steaua a cîștigat proba de sabie : **Octavian Vintilă. A cîștigat-o pe merit, pentru a 5 oară consecutiv, încă din tururile finalei. Practic, el nu trebuia să piardă la Irimiciuc și să ajungă în baraj. Dar și așa, Vintilă, demonstrînd o infinită forță fizică și morală, a trecut încă o dată de incomodul sabrer ieșean precum și de colegul său de club, Bădescu. Irimiciuc** (2) a convins prin temperament și mai puțin prin disciplină. El a riscat să fie eliminat, încă din primele tururi, pentru repetate proteste și scoaterea măștii. Dar arbitrii s-au dovedit mult prea îngăduitori. Și nu e bine. **Bădescu** (3), constant valoros. Extrem de încurajatoare prezența lui **Pop** (4) printre fruntașii la seniori, alături de **Nilcă** (5) și **C. Nicolae** (6).

T. BRĂDEȚEANU

ANTRENORUL C. STELIAN DESPRE TURNEUL DE LA KIEV

Dialog cu antrenorul lotului de spadă, **Constantin Stelian**. Tema : recentul turneu întreprins la Kiev.

— A fost o prezență notabilă a spadasinilor români atît în turneului individual, cît și în întrecerea pe echipe.

— De pildă...

— ...Pongrat s-a clasat pe locul 2, Istrate pe 3 și Sepessi pe 7, într-o finală de 9 trăgători. Istrate l-a întrecut pe sfîrșitorul turneului, Belicikov, cu 5—4, în timp ce Sepessi a „mers" la dublă înfrîngere...

— Și la echipe ?

— În turneul pe echipe, România a întrecut formația de tineret a R. S. S. Ucrainene cu 9—3 (Pongrat, Duțu și Istrate cîte 3 victorii, Garin, Zorenko și Bikov cîte unul). **Apoi, meciuri egale cu selecționata primă și cea secundă a R. S. S. Ucrainene : 8—8. În meciul cu R. S. S. Ucraineană A. Duțu a avut 3 victorii, Ponarat și Istrate cîte 2, iar Sepessi una. Adversara noastră a folosit „4"-ul Kriss (3), Vitebski (2), Anikin (1) și Belciko. În fine, în partida cu R.S.S. Ucraineană B, Istrate a obținut 4 victorii, Bărăgan 2 și Pongrat una, Sepessi nereușind să puncteze. Pentru adversari: Kalibarda și Alibregen — 3 și Leleakov 2. Nedonoskov l-a imitat pe Sepessi...**

Evident rezultate bune care atestă posibilitățile spadasinilor noștri.

AUTOMOBILISM

PATRU ECHIPAJE ROMÂNEȘTI PENTRU RALIUL BALCANIC

Raliul balcanic, competiție tradițională a automobiliștilor din sud-estul Europei ajunsă la a 7-a ediție, se va disputa anul acesta în Grecia la 27—28 noiembrie. Tradițională a devenit și dificultatea acestei întreceri, după traseul greu de anul trecut din Bulgaria, un altul și mai pretențios așteptîndu-i acum pe concurenți. Automobil Turing Clubul Greciei, organizatorul întrecerii a stabilit pentru această ediție un traseu relativ scurt, totalizînd doar 1651 km. Cum însă el urmează, în cea mai mare parte, drumuri de munte nemodernizate, unele foarte dificile, și cuprinde 15 probe speciale (între care cele mai scurte măsoară 10 km, iar cea mai lungă 49 km), concurenții și mașinile vor fi supuși unui efort susținut timp de peste 30 de ore.

Automobiliștii români, care s-au remarcat în edițiile anterioare ale raliului balcanic ocupînd locuri fruntașe atît în întrecerea individuală cît și în cea pe echipe, vor fi prezenți și de data aceasta la start. A.C.R., prevăzător, a alcătuit de data aceasta din timp echipajele. Ele vor fi în număr de patru și sînt formate astfel : **Eugen Ionescu Cristea — Petre Vezeanu, Florin Popescu — Dan Rădulescu, Ștefan Iancovici — Ion Girjoabă** și **Horst Graef — Iuliu Borcea**. Primele trei echipaje vor alerga pe mașini Renault 8-Gordini de grupa a II-a ale A.C.R., iar al 4-lea pe un B.M.W. 2002 TI.

Automobiliștii au luat în primire mașinile de o lună de zile și de atunci muncesc cu sîrg pentru punerea lor la punct, sarcină nu prea ușoară, dacă ținem seama că toate aceste mașini sînt în al treilea an de întreceri și au suferit defecțiuni și accidente. Să sperăm însă că grija cu care s-au ocupat alergătorii de ele va fi răsplătită și mașinile vor rezista marii încercări la care le va supune traseul din Grecia. Din păcate, piloții și navigatorii nu au putut în acest timp să facă și ei o pregătire specifică, iar plecarea pentru recunoașterea traseului și antrenamentul necesar suferă o amînare de 2-3 zile. Se speră că plecarea va avea loc mîine. Drumul pînă la Atena urmează să se facă pe roți, într-o singură etapă, constituind un prim antrenament. În continuare, se va face recunoașterea traseului, insistîndu-se asupra probelor speciale între care cea de la Olimpia, de 49 km, este deosebit de pretențioasă. Ei vor fi înapoi la Atena joi 25 noiembrie, pentru a pregăti startul în cursa propriu-zisă.

VOLEI

După etapa de ieri

(Urmare din pag. 1)

jul prestat de **I. Niculescu** din București și **C. Pitaru** din Brașov. **(C. CRETU — coresp.).**

TRACTORUL — PROGRESUL (3—1). Meci de mare spectacol, în care gazdele au obținut succesul după o luptă strînsă. Brașovenii s-au impus datorită jocului foarte bun prestat în linia a II-a și blocajului ermetic. S-a remarcat întreaga echipă brașoveană **(Dumitru, Iuhasz, Banca, Buzescu, Rednic, Roual**, iar de la oaspeți **(Dumitrescu** și **H. Nicolau)**. A condus bine brigada craioveană **V. Cliforeanu — M. Herța. (P. DUMITRESCU — coresp.)**

UNIREA TRICOLOR — RAPID (0—3). Întîlnirea a fost de un slab nivel tehnic. Deși conduși în seturile II și III cu 11—6 și, respectiv, 13—9, bucureștenii au reușit să cîștige cu ușurință la arbitrajul părtinitor al „principalului" **I. Păținișan** (Brașov), care a condus necorespunzător, ajutat însă bine de **S. Dumitrescu** din Ploiești. **(C. NICOLAE — coresp.)**

UNIVERSITATEA — VIITORUL (3—2). A fost o partidă maraton, gazdele reușind, în cele din urmă să obțină victoria. Din punct de vedere calitativ jocul poate fi caracterizat ca satisfăcător. S-au evidențiat : **Drăgan** de la învingători și **D. Ionescu** de la oaspeți. Foarte bun arbitrajul cuplului **M. Zelinschi — A. Dinicu. (Șt. GURGUI — coresp.).**

REZULTATE TEHNICE

Steaua — I.E.F.S. 3—0 (7, 11, 4). Unirea Tricolor Brăila — Rapid 0—3 (—7, —13, —13). Tractorul Brașov — Progresul 3—1 (13, —7, 9, 13), Politehnica Timișoara — „U" Cluj 1—3 (—14, —11, 5, —10). Universitatea Craiova — Viitorul Bacău 3—2 (—10, 10, 6, —14, 12), Dinamo — Politehnica Galați 3—0 (partidă disputată la 8 noiembrie).

CLASAMENT

1. Dinamo	8	8 0 24 : 1	16
2. Rapid	8	7 1 21 : 6	15
3. Steaua	7	7 0 21 : 1	14
4. I.E.F.S.	8	5 3 16 : 13	13
5. Tractorul	8	4 4 12 : 15	12
6. Progresul	8	3 5 12 : 18	11
7. „U" Cluj	8	3 5 12 : 18	11
8. Universitatea Cv.	8	3 5 11 : 19	11
9. Viitorul	8	2 6 13 : 20	10
10. Politehnica Tm.	8	2 6 8 : 19	10
11. Politehnica Gl.	7	2 5 11 : 16	9
12. Unirea Tricolor	8	1 7 8 : 23	9

TRAGERE EXCEPȚIONALĂ LOTO — 23 NOIEMBRIE 1971

Numai pînă luni 22 noiembrie a.c., mai aveți posibilitatea să participați la tragerea excepțională Loto din 23 noiembrie, tragere care acordă în număr NELIMITAT cîștiguri în bani, autoturisme MOSKVICI 408 cu caroserie 412, DACIA 1100, excursii a cîte 2 locuri în Cehoslovacia, excursii în Italia ș.a.

Puteți participa pe bilete de 2 lei, 5 lei și 15 lei varianta. Variantele de 15 lei vă dau dreptul de participare la toate extragerile cu șanse mari de cîștig.

Jucînd la această tragere, oricine poate obține un cîștig în bani, un autoturism sau o excursie în străinătate.

**NUM

ÎN ETAPA A X-a S-AU MARCAT 13 GOLURI

fotbal

JIUL	2 (0)
DINAMO	1 (0)

CAMPIONII AU CAPOTAT LA PETROȘANI

PETROȘANI, 17 (prin telefon, de la trimisul nostru).

Iubitorii de fotbal din localitate au avut în sfîrșit, azi, satisfacția de a asista la prima victorie pe teren propriu din acest campionat a echipei lor favorite. O victorie pe deplin meritată și cu atît mai prețioasă dacă avem în vedere că ea a fost realizată în fața echipei campioane și în condițiile absenței din formație a doi dintre jucătorii titulari de pînă acum: Libardi (operat zilele trecute de apendicită) și Peronescu (scos din lot pentru abateri disciplinare).

De altfel și Dinamo s-a deplasat la Petroșani fără doi dintre jucătorii de bază: Dumitrache și Radu Nunweiller (acesta din urmă accidentat la meciul de duminică cu Cehoslovacia), având, de asemenea, de suportat handicapul oboselii accentuate a internaționalilor săi prezenți azi în teren.

Partida la care am asistat a fost specifică de campionat. Ambele echipe s-au angajat într-un joc de mare luptă, făcînd o imensă risipă de energie pe un teren mult serios de ploile căzute în zilele precedente.

Meciul s-a disputat la o tensiune crescută, alimentată și de o parte din public (preocupată mai puțin de jocul echipei locale și mai mult de apostrofarea oaspeților și arbitrului), fiind deseori fragmentat din cauza faulturilor, unele destul de grosolane (la o astfel de intrare dură a lui Tonca s-a accidentat Dinu, care, însă, nici el nu fusese pînă atunci un mielușel), a protestelor inutile și prelungite la deciziile arbitrului (au excelat în această direcție Stocker și Georgevici), a gesturilor nesportive (mingi trimise intenționat peste tribune, ceea ce a necesitat prelungirea timpului de joc).

Începutul jocului a aparținut net echipei gazde, care a atacat în trombă, fiind în cîteva rînduri pe punctul de a deschide scorul. O dată pumnii lui Constantinescu și a doua oară genunchiul inspirat al lui Dinu au parat, însă, în primele 4 minute, șuturile din apropiere ale lui Mulțescu și Dodu. Dinamovistii trec în continuare prin momente foarte grele, văzîndu-se nevoiți să se apere uneori cu întreg efectivul. Îi ajută însă și gazdele, care se dovedesc de o ineficacitate exasperantă (mai ales în min. 6, 23, 25 și 33, cînd Urmes, Stoian, Mulțescu și Stocker nu nimeresc ținta), confirmînd zestrea săracă de goluri de pînă acum.

Constrînși la un joc defensiv, bucureștenii atacă foarte rar în această primă parte a meciului, avînd o singură situație mai favorabilă, creată de Doru Popescu care, însă, după ce l-a driblat pe Georgescu, a ezitat să paseze unui coechipier aflat în poziție de gol, fiind apoi el deposedat.

După pauză, dinamovistii reiau jocul cu mai multă decizie și pun la grea încercare poarta apărată de Suciu. Chiar în min. 47, Doru Popescu (care-l driblase pe Georgevici și intrase singur în careu) are golul în picior, dar șutează direct în Suciu, care îi ieșise în întîmpinare. Tot el trimite (în min. 50) mingea pe lîngă poartă, dintr-o poziție destul de favorabilă. Totuși, **virful de atac dinamovist nu va mai greși în min. 58 cînd, la o lovitură liberă de pe partea dreaptă executată de Lucescu, s-a înălțat deasupra adversarilor săi și a trimis plasat balonul cu capul în poartă.** Jucătorii de la Jiul protestează vehement, acuzînd fault la portar, dar arbitrul Liga (care a avut de condus un meci foarte greu, achitîndu-se cu brio de misiunea sa) rămîne ferm în decizie: gol valabil.

Gazdele se aruncă cu furie în atac și după 7 minute **reușesc să egalize prin fundașul Georgescu, care a transformat o lovitură liberă din apropierea careului de 16 m dinamovist, față la care Constantinescu (pînă atunci excelent în intervenții) a fost simplu spectator. După alte 6 minute, Cotormani fructifică o centrare de pe dreapta a lui Urmeș, trimițînd balonul cu capul în poartă.**

Bucureștenii nu mai găsesc forța necesară să replice și finalul partidei aparține, de asemenea, minerilor la activul cărora mai notăm în min. 87 un șut în bară a lui Tonca.

Constantin FIRĂNESCU

Stadion „Jiul"; teren moale, vreme închisă și rece; spectatori aproximativ 4 000. **Au marcat: GEORGESCU** (min. 65) și **COTORMANI** (min. 71) pentru Jiul, respectiv **DORU POPESCU** (min. 58). **Raportul șuturilor la poartă:** 24—6 (pe spațiul porții 11—4). **Raport de cornere:** 8—3.

JIUL: Subiu 8 — Georgescu 8, Georgevici 7, Stocker 7, Tonca 8+, Cotormani 8, Dodu 7, Urmeș 8, Mulțescu 8, Stoian 7, Naidin 7.

DINAMO: Constantinescu 7 — Cheran 7, Nunweiller III 8, Săndu Gabriel 8, Deleanu 7 (min. 77 Dobrău), Sătmăreanu II 8, Dinu 8 (min. 69 Dumitriu II), Lucescu 7, Săleeanu 7, Doru Popescu 7+, Florian Dumitrescu 5.

A arbitrat V. LIGA (Galați) ★★★★★, ajutat la linie de **T. Lecca** (Brăila) și **I. Chilibar** (Fitești).

Trofeul Petschovschi: 6.

La tineret-rezerve: **Jiul — Dinamo 1—5 (1—2).**

Ploieșteanul Grozea, scăpat de sub supravegherea fundașilor clujeni, nu va reuși, totuși, să fie mai rapid și de cît portarul Ștefan. Foto: Ion POPESCU (Ploiești)

PETROLUL	1 (1)
„U" CLUJ	0 (0)

MAI RAR AȘA UN MECI ANOST...

PLOIEȘTI, 17 (prin telefon, de la trimisul nostru).

Au venit cu inima grea ploieștenii la meciul de ieri. Formația lor favorită, care avusese în ultimele etape o comportare demoralizantă (0—5 cu F.C. Argeș; 0—3 cu A.S.A.), întîlnea pe Universitatea Cluj aflată pe locul 2 în clasament. Echipă care a mers foarte bine în acest tur și avea în formație nu mai puțin de 4 selecționați în lotul național și de tineret.

Să se știe de la început: am văzut un meci slab, dintre acelea în care, de plictiseală, îți... torești geamul de la ceas, tot privindu-l în așteptarea fluierului final. De o parte au fost risipitorii — în speță Petrolul — care a avut, să zicem, cel puțin 7 ocazii de gol cum rar se pot vedea. De cealaltă parte au fost economii întru efort — Universitatea Cluj. Și de unde spectatorii veniseră cu teamă că clujenii le vor spulbera echipa, au avut surpriza să vadă că în min. 4 localnicii deschid scorul: **Harapu se lansează de pe linia de 16 m spre stînga, Crețu și Pexa se invită, iar petrolistul trimite în careu la Dincuță, care de la 6 m trimite balonul în poartă: 1—0.** Atita a fost, că pe urmă a început un fel de balet pe gazon. Se duceau petroliștii în atac, îi întorceau clujenii. Se duceau clujenii, îi întorceau petroliștii. Totul într-un ritm de vals lent, nu cu mult mai iute decît la un antrenament ușor. Ceea ce colora, însă, partida erau ocaziile rarissime ale Petrolului: de două ori (min. 15 și 30) Moraru, rămas singur cu mingea, a tras prea încet sau alături; în min. 31, Harapu a tras la poartă, Ștefan a respins și Moldovan a intervenit, ridicînd mingea de la 6 m peste poartă. Fierbeau bieții spectatori la gîndul că nu se ajunge la 2—0 mai repede, înainte de... trezirea clujenilor. Și făceau haz de necaz, pe motiv că înaintarea Petrolului era în acel moment cea mai productivă din campionat. De la tranzistoare se știa că peste tot era 0—0, numai la Ploiești se marcase. Au avut și clujenii două acțiuni periculoase. Una în min. 43, cînd, la o centrare a lui Uifăleanu, portarul petrolist a blocat, înainte ca Adam să lovească cu capul, alta în min. 44 cînd același Adam a reluat din volé de la 9 m, spre... cer. Și am așteptat plini de speranțe repriza a doua. Dar nici n-a fluierat bine arbitrul că ploieștenii au și început cu ratările: min. 46: Harapu a tras în adversar de la 7 m de poarta goală; min. 47: Grozea trage de la 10 m afară. Multe pălării s-au turtit de necaz în min. 63: Grozea și Harapu au irosit o ocazie de necrezut. Ștefan era pe jos, ei pasau între ei, se ridica Ștefan, trăgeau în el, iar cînd Ștefan a părăsit poarta au trimis mingea afară. Nu încerc să mai povestesc și alte faze pentru a vă pune — și dumneavoastră — nervii la încercare. Mai amintesc doar că în min. 79 Cozarec a plasat o minge, din plonjon, cu capul, direct la rădăcina barei.

Un meci în general slab, jucat foarte lent, în care ambiția a lipsit aproape total

Modesto FERRARINI

Stadion Petrolul: timp frumos, soare: **teren** alunecos, cu mari porțiuni de gazon deteriorat; **spectatori 7 000. A înscris DINCUȚĂ** (min. 4). **Raportul șuturilor pe poartă:** 13—10 (pe spațiul porții 5—4). **Raport de cornere:** 6—3.

PETROLUL: M. Ionescu 7 — Gruber 6, Bădin 6, Mocanu 6, N. Ionescu 5, Iuhasz 6, Dincuță 8, Grozea 6, Harapu 6, Moraru 4 (min. 77 Cozarec), Moldovan 5 (min. 52 Ciupitu 5).

„U" CLUJ: Ștefan 8 — Crețu 4, Pexa 5, Solomon 5, Mihăilă 5, Anca 6, Fanea 7, Uifăleanu 8, I. Munteanu 6, Adam 6 (min. 66 Sudy 4), Lică 5 (min. 65 Iordache).

A arbitrat C. GHEMIGEAN ★★★★★, ajutat de **C. Drăgotescu** și **Gh. Motorga** (toți din București).

Trofeul Petschovschi: 9.

La tineret-rezerve: **Petrolul — „U" Cluj 3—2 (1—1).**

LIDERUL A TRECUT PRIN CHINURI

U. T. A.	1 (0)
FARUL	0 (0)

ARAD, 17 (prin telefon, de la trimisul nostru).

Constănțenii au venit la Arad nu ca să joace așa în general, ci pregătiți să contracareze punct cu punct modul de exprimare al U.T.A.-ei. Cosmoc a sperat să paralizeze ciția din centri nervoși ai echipei gazdă. L-a anihilat pe Kun II, prin marcajul lui Bălosu și Stoica, a luat măsuri pentru deranjarea liniei Domide-Petescu-Broșovschi și l-a dirijat pe Caraman să se lanseze pe culoarul lui Lereter, în speranța că acest bătrîn lup de stadion va boboși după o perioadă de hărțuială. Aceste premeditări au dat rezultate. Dar rezultate parțiale, fiindcă jucătorii constănțeni n-au reușit să respecte integral servitutile unei strategii adevărate. Cert este că jocul U.T.A-ei avea să fie dereglat, totuși, destulă vreme. Asa se explică de ce arădenii, foarte capabili de efort în meciul de azi (n.r. ieri), n-au izbutit să realizeze actiuni tactice fructuoase, n-au reușit să înscrie decît un gol și acela foarte tîrziu. (Desi au încercat tot timpul să combată aglomerarea oaspeților prin numeroase actiuni pe flancuri). Dar în prima repriză jocul U.T.A.-ei a fost lent, ceea ce a permis Farului să reziste usor și să aibă momente de pretentie si de initiativă. Abia după pauză, băietii lui Coco Dumitrescu aveau să mărească viteza actiunilor, modificare soldată acum cu pericole mai mari pentru constănteni. În afara capacitătilor oaspetilor de a distruge metodicul joc al U.T.A.-ei, scorul strîns si victoria aceasta obtinută cu scrîsnete mai are încă o explicatie. Ratările. Ratările venite si din inexactitatea ultimului sut sau a ultimei deplasări în întîmpinarea mingii, dar si din nesansă. Fiindcă în ultimele cinci minute ale primei reprize, carcul lui Stefănescu a fost în flăcări: bara lui Broșovschi (min. 40), șutul lui Domide (min. 41), bomba lui Birău, respinsă de Antonescu de pe linia portii, precum si cele două lovituri cu capul expediate de către Broșovschi pe lîngă bare (min. 42 si 43) au fost splendide, ca momente de fotbal, dar n-aveau să domolească cerbicia oaspetilor, salvati mereu de ceva semănînd a miracol.

În repriza secundă, U.T.A. s-a mai dumirit în legătură cu măsurile de precautie luate de adversar, a devenit mai agresivă, mai tenace si mai abilă ca si Farul, a continuat să muncească enorm si să lupte cu disperare. Desi a fost mult dominată, echipa lui Cosmoc a sutat de 11 ori spre poartă în urma contraatacurilor declansate prin Caraman, Ologu, Kallo si ceilalti. Moralul constănțenilor rămăsese robust, fiindcă 0—0 era un rezultat onorant, iar perspectiva lui a existat pînă în min. 78. Cu toate că U.T.A. ratase mai înainte, printre altele, si trei ocazii provocate de oaspeti, care au dat în careul lor mingi înaintasilor adversi, cam asa cum a procedat si filantropul Răducanu, duminica trecută, în clipa aceea de coșmar (Tufan a comis acest păcat în min. 1, Stoica în min. 56, iar Bălosu 10 minute mai tîrziu). Victoria U.T.A-ei s-a născut la un **corner executat de Sima si abia prelungit în poartă, din mijlocul unei învălmășeli generale, de către Kun II (min. 78).** Succes legitim. Arădenii n-au jucat rău, echipa lor a fost aprigă, a reusit să-si pregătească destule momente favorabile, dar a ratat si s-a ciocnit de un adversar întratabil, pregătit sufletește să reziste pe terenul liderului. Pentru jocul său, deseori stupid, nesportiv (mingi aruncate în tribună), pentru infantilismele comise categoric în defavoarea echipei sale si a fair-play-ului, Stoica, de la Farul, ne-a părut un jucător pe care n-am vrea să-l mai revedem curînd. Printre alte isprăvi, el avea să-l accidenteze pe Domide, provocîndu-i o contuzie severă.

Romulus BALABAN

Stadion U.T.A., timp rece, **teren** bun, **spectatori** aproximativ 7 000. **A marcat KUN II** (min. 78). **Raportul șuturilor la poartă:** 15—11 (pe spațiul porții: 6—3). **Raport de cornere:** 11—4.

U.T.A.: Vidac 8 — Birău 8, Lereter 8, Pojoni 8, Popovici 7, Domide 7 (min. 86 Calinin), Petescu 8, Sima 7, Kun II 7, Broșovschi 7, Both 9.

FARUL: Ștefănescu 9 — Mareș 6 (min. 60 Ghirca 7), Bălosu 8, Stoica 4, Nistor 7, Tănase 8, Antonescu 8, Ologu 7, Caraman 8 (min. 73 I. Constantinescu 7), Tufan 7, Kallo 7.

A arbitrat Z. Szecsei ★★★★, ajutat la linie de **I. Sooș** și **I. Rus** (toți din Tg. Mureș).

Trofeul Petschovschi: 7.

La tineret-rezerve: **U.T.A. — Farul 1—2 (1—2).**

STEAUA	0
ST. ROȘU	0

FĂRĂ SARE, FĂRĂ PIPER

Fără sare, fără piper, acest meci Steaua — Steagul roșu, desfășurat pe „Republicii" la o oră (14) la care foarte mulți bucureșteni amatori de fotbal, parcă prevăzători, au preferat să urmărească jocul, comod, din fotoliul instalat în fața televizorului.

N-a lipsit numai golul, care să dea cît de cît culoare partidei, ci și momentele de fotbal autentic, acele faze de poartă menite să-l mai salte pe spectator de pe bancă, reamintindu-i că se află la un joc de divizia A.

Desigur, pretențiile cele mai mari erau investite pe bună dreptate în Steaua, una din echipele autorizate — prin valoare și poziție în clasament — să aspire la titlu. Dar, ieri, pentru a certifica, o dată în plus, butada potrivit căreia acolo unde sînt iluzii sînt și... deziluzii, formația bucureșteană a avut o evoluție mediocră sub toate aspectele: în zona destinată a fi păzită de Ciugarin și Negrea sistemul defensiv a fost foarte subred; mijlocașii Naom și Vigu, altădată două pistoane, ni s-au părut blazați și lipsiți de harul inspirației; în sfîrșit, cei din linia I n-au legat mai nimic, n-au prezentat decît izolat și de foarte puține ori pericole pentru buturile apărate de Adamache. Și dacă un Iordănescu, un Sătmăreanu, ar putea invoca drept scuză suprasolicitarea din jocul de duminică, cu Cehoslovacia, cu ce motive ar putea veni în sprijinul lor ceilalți coechipieri?

Nici Steagul roșu n-a mai semănat ieri cu... Steagul roșu din ediția trecută. O dată cu renunțarea la Dumitriu II, inteligentul ei constructor de joc, echipa și-a mai pierdut din strălucire, fiind nevoită, mai ales cînd evoluează pe terenuri străine, să-și limiteze pretențiile. Ieri în scopul obținerii „marelui punct", antrenorul Nicolae Proca a pus mai puțin pret pe ideea atacului, mizînd, în schimb, pe întărirea defensivei. Așa se explică, firește, retragerea lui Pescaru în ultima linie, lîngă Olteanu, tot astfel și rolul încredințat ieri lui Cadar, care a fost pus să-l păzească îndeaproape pe Iordănescu, cel care se „lucase", cu puține zile în urmă, cu Dobias.

Dar, dacă acest Cadar a înțeles să se achite cu loialitate de misiunea încredințată, nu același lucru putem spune și de alți coechipieri ai lui, printre acestia Olteanu și Pescaru care pentru a-l deposeda pe Iordănescu de minge, au apelat, nu o dată, la mijloace neregulamentare.

Și acum, în final, cele cîteva „secvențe" cu adevărat periculoase: — min. 16 Iordănescu scapă (moment în care Cadar, efectuează un un-doi cu Năstase, și cînd reprimește balonul, la 6—7 metri de poartă, îl împinge pe lîngă Adamache ieșit în întîmpinare, balonul se rostogolește încet, permițîndu-i lui Ivănescu să respingă de pe linia porții. Min. 30 — Iordănescu este faultat de Olteanu la cca. 20 m de poartă. Vigu trimite scurt lui Năstase care șutează puternic cu stîngul punîndu-l la grea încercare pe Adamache; min. 40 — Marcu centrează înspre careul mic, de unde Pantea reia cu capul mingea, reținută de Adamache pe linia porții; min. 62 — Balint pasează lui Gyorfi, acesta scapă pe contraatac, pătrunde în careu și deși jenat de Ciugarin, reușește să șuteze periculos. Haidu, ieșit la fază, abia reușește să respingă balonul și... contraatac Steaua, risipit de Năstase, care servit de Iordănescu în careu își dă prea mult mingea înainte; min. 65 — Drăgoi șutează din interiorul careului, jos, în colțul scurt, dar Haidu plonjează și respinge în corner.

G. NICOLAESCU

Stadionul Republicii, timp însorit, **teren** bun, **spectatori** cca. 8 000. **Raportul șuturilor la poartă:** 18—9 (pe spațiul porții: 9—2). **Raportul cornerelor:** 5—3.

STEAUA: Haidu 8 — Sătmăreanu 7, Ciugarin 5, Negrea 5, Cristache 6, Vigu 6, Naom 6, Pantea 6, Năstase 5 (min. 65 Aelenei 5), Iordănescu 6, Marcu 5.

STEAGUL ROȘU: Adamache 8 — Ivăncescu 7, Pescaru 8, Olteanu 7, Rusu 6, Ghergheli 5, Cadar 8, Balint 6, Zotinca 5, Drăgoi 6, Gyorfi 6.

A arbitrat NICOLAE RAINEA (Birlad) ★★★★★, ajutat la linie de **A. Macovei** și **C. Buburuz** (ambii din Bacău).

Trofeul Petschovschi: 6.

La tineret-rezerve: **Steaua — Steagul roșu 3—0 (1—0).**

CRIȘUL	1 (0)
RAPID	0 (0)

ÎN SFÎRȘIT DOUĂ PUNCTE PE TEREN PROPRIU

ORADEA, 17 (prin telefon, de la trimisul nostru).

În sfîrșit, Crișul a spart gheața, obținînd prima victorie pe teren propriu de la începutul campionatului. Meritele orădenilor nu se opresc însă numai la acest simplu fapt. Ele devin majore în momentul cînd trebuie să relevăm că bătălia lor pentru victorie n-a fost o cavalcadă furibundă și oarbă, ci o operațiune viguroasă și bine calculată din punct de vedere tehnic. Elevii lui Coidum s-au prezentat cu o bună strategie în acest joc, au pasat admirabil și în cele din urmă au reușit să-și impună superioritatea în fața bucureștenilor, care au resimțit acut lipsa lui Dumitru, lăsat la București.

Crișul mizează de la început pe cartea victoriei și se aruncă în atac cu toată energia. În min. 14, orădenii sînt la un pas de gol. Moț primește o pasă în adîncime de la Suciu, pătrunde în careu, evită plonjonul lui Răducanu, dar calcă pe minge și Lupescu alungă primejdia de la poarta sa. Jocul e frumos, viguros, fără a fi însă dur și presiunea gazdelor se accentuează. În min. 33 Tamaș pasează lui Moț, acesta șutează năpraznic, dar Răducanu respinge. Nu trec nici 4 minute și la o învălmășeală în careul rapidist, deși flancat de Lupescu și Răducanu, Moț reușește să reia, dar, peste bară, o centrare a lui Moldovan. Rapidiștii trec prin momente grele (Moldovan și Cefan au două bune ocazii), și repriza se termină.

La reluare, oaspeții încep să atace și, în min. 47, golul plutește deasupra porții Crișului: Ene Daniel execută un corner, portarul Bologan scapă balonul, dar Sărac salvează în ultima instanță. Crișul își strînge din nou rîndurile și caută din nou drumul spre poarta lui Răducanu. La capătul drumului îi așteaptă golul mult dorit: **Neșu pasează în adîncime la Moț, acesta îl depășește pe Boc, intră în posesia balonului, mai face cîțiva pași și de la 13 m înscrie, cu un șut imparabil, pe lîngă Răducanu, care încercase zadarnic să se opună.** Rapidiștii își pierd complet busola și în min. 70 sînt gata să primească al doilea gol: Moldovan execută o lovitură liberă, Șchiopu reia cu capul, dar mingea lovește bara și ricoșează în brațele lui Răducanu. În ultimele minute, bucureștenii forțează egalarea, dar acțiunile lor sînt lămurite cu destulă ușurință de apărarea Crișului, decisă să nu scape această victorie din mînă.

George MIHALACHE

Stadion Crișul: timp frumos; **teren bun: spectatori** 6 000. **A marcat MOȚ** (min. 61). **Raportul șuturilor la poartă:** 17—12 (pe spațiul porții: 7—3). **Raport de cornere:** 10—6.

CRIȘUL: Bologan 7 — P. Nicolae 8, Sărac 7, Lucaci 7, Balogh 6, Moldovan 7, Neșu 7, Suciu 7, Tamaș 6 (min. 66 Șchiopu 6), Moț 8, Cefan 7.

RAPID: Răducanu 8 — Pop 6, Boc 7, Lupescu 7, Codrea 4, Dinu 6, Angelescu 5, Năsturescu 5 (min. 72 Petreanu), Ene Daniel 6, Neagu 5, Codreanu 7.

A arbitrat OTTO ANDERCO (Satu Mare) ★★★★★, ajutat la linie, cu unele scăpări, de **Aurel Crișan** și **Ion Oprița** (ambii din Arad).

Trofeul Petschovschi: 8.

La tineret-rezerve: **Crișul — Rapid 2—0 (1—0).**

Univ. CRAIOVA	1 (0)
F.C. ARGEȘ	2 (0)

SINGURA VICTORIE ÎN DEPLASARE

CRAIOVA, 17 (prin telefon, de la trimisul nostru).

O atmosferă caldă, prietenească, a precedat acest meci, așa cum n-am văzut de mult la o întîlnire între cele două formații între care este cunoscută o aprinsă rivalitate sportivă. Craiova l-a primit pe Dobrin ca pe un mare jucător, cu flori, cupe și cu generoase aplauze. Un pionier de la Școala 24, unde pitețeanul a fost declarat președinte de onoare al detașamentului — i-a legat de gît o cravată roșie, cu care Dobrin avea să joace tot meciul. Frumos. Gesturi mișcătoare.

În primele 20 de minute, gazdele și-au impus cu autoritate jocul, au desfășurat cîteva acțiuni reușite de gol, al căror coordonator a fost Neagu, și în minutele 7, 14, 17 localnicii s-au aflat la un pas de a înscrie, dar șuturile lui Țarălungă, Neagu și Oblemenco nu și-au atins ținta. În min. 17, Neagu a șutat din unghi, cu boltă, peste Stan, greșit plasat, dar mingea o lovit bara transversală. În min. 24, spiritele se aprind dacut prin momente dificile dar au rezistat.

După pauză, în min. 47, un întreg stadion avea să rămînă înmărmurit. **La 35 de metri de poartă, Mincă oprește mingea cu mîna. Barbu execută lovitura liberă și trimite lui Dobrin. Acesta, printr-un dribling de maestru, trece de Mincă și Niculescu, șutează în unghiul scurt și deschide scorul.** De acum încolo, Dobrin începe să-și facă jocul, își servește coechipierii cu pase excelente, driblează, creează momente de panică în rîndurile adversarilor își conduce pur și simplu echipa spre victorie. După ce Oblemenco scapă o bună ocazie în min. 51, Deselnicu comite acel reprobabil act din min. 57 și gazdele rămîn în 10 oameni. Oaspeții folosesc cu dibăcie omul în plus, se desfășoară pe tot spațiul de joc, pasează mai bine, vin în atac periculos. În min. 65, Dobrin e oprit în poziție bună, pe motiv de ofsaid, arbitrul nu vede bine, dar acțiunea e oprită. Ofsaid sau nu, Dobrin e

PROLETARI DIN TOATE ȚĂRILE, UNIȚI-VĂ!

Sportul

ZIAR AL CONSILIULUI NAȚIONAL PENTRU EDUCAȚIE FIZICĂ ȘI SPORT

ANUL XXVII — Nr. 6881 | 4 PAGINI 30 BANI | Vineri 19 noiembrie 1971

ECHIPA DE BOX PENTRU PARTIDA CU R.F. A GERMANIEI

În vederea întîlnirii de box cu reprezentativa R.F. a Germaniei, Colegiul de antrenori a propus ca echipa României să fie alcătuită din următorii sportivi, în ordinea categoriilor: **Mihai Aurel, Constantin Gruiescu, Vasile Ivan, Gabriel Pometcu, Antoniu Vasile, Paul Dobrescu, Ion Hodoșan, Alexandru Popa, Ion Petrea, Horst Stump și Ion Alexe.**

SOCIETATEA CREEAZĂ SPORTIVILOR MULTIPLE POSIBILITĂȚI DE AFIRMARE. SÎNT, ÎNSĂ, TOATE RĂSPUNSURILE PE MĂSURA AȘTEPTĂRILOR ȘI A CERINȚELOR?

Luminosul program al educației comuniste, inițiat de tovarășul **NICOLAE CEAUȘESCU** și adoptat de recenta plenară a Comitetului Central ca îndreptar extrem de prețios, de muncă și luptă, pentru întregul popor, s-a bucurat și de entuziasta și profunda aderiune a întregii mișcări sportive din țară. O dată cu aceasta, și cu angajamentul unanim de a contribui la îndeplinirea importantelor hotărîri ale plenarei Comitetului Central al Partidului Comunist Român, din 3—5 noiembrie 1971, **sutele de mii de sportivi, antrenori, activiști care lucrează nemijlocit în domeniul educației fizice și sportului își manifestă cu căldură dragostea și recunoștința pentru tot ceea ce partidul nostru a făcut și face în mod consecvent în direcția orientării și sprijinirii permanente a acestor activități de interes social și național.**

Exprimat multilateral, acest sprijin onorant pentru mișcarea sportivă stă la baza tuturor succeselor realizate atît în larga răspîndire a exercițiilor fizice — obiectiv fundamental, stabilit de partid — cît și în afirmarea sportului de performanță din România în arena internațională.

Referindu-ne, de exemplu, la ascensiunea sportului de performanță — remarcată și elogiată de numeroși specialiști și personalități marcante ale diferitelor foruri internaționale — ne amintim, firesc, că doar cu două decenii și ceva în urmă acesta se afla aproape în anonimat, în ciuda talentului pe care-l dovedeau mulți dintre sportivi, în pofida dorinței și ambițiilor lor de afirmare.

Partidul și statul nostru, societatea socialistă, au așezat sportul în planul social al vieții noastre noi și i-au creat, de-a lungul anilor, condiții optime de dezvoltare și progres multilateral.

Grijii părintești cu care sînt înconjurați, sportivii fruntași i-au răsbordării „sferturilor" în campionatul european, în vederea căruia ei s-au reunit din nou sub bagheta „dirijorilor" Angelo Niculescu și Titus Ozon.

Cu excepția băcăuanilor Ghiță și Dembrovschi, care erau aștep-

Dan GÂRLEȘTEANU

(Continuare în pag. a 2-a)

TRICOLORII SÎNT DIN NOU ÎMPREUNĂ...

Așadar, meciul cu Cehoslovacia a trecut. Vine la rînd jocul de miercuri cu Țara Galilor, ultimul examen al tricolorilor înaintea a-

Lotul nostru reprezentativ în vederea meciului cu Țara Galilor are următoarea alcătuire: portari — Răducanu, Adamache, Ghiță; fundași — Sătmăreanu, Lupescu, Dinu, Vlad, Deleanu, Mocanu; mijlocași — Dumitru, Radu Nunweiller, Anca, Vigu; înaintași — Lucescu, Dembrovschi, Dobrin, Iordănescu, Năstase, Neagu.

Domide nu mai figurează în acest lot, deoarece în aceeași zi, miercuri, 24 noiembrie, U.T.A. are nevoie de el pentru partida cu Vitoria Setubal.

tați să sosească cu avionul de Iași, toți ceilalți 17 selecționabili au fost prezenți, ieri la amiază, la autobuzul care avea să-i transporte spre... liniștea cantonamentului de la Snagov.

În scurtul timp rămas pînă la „decolarea" Fiat-ului, stopat în fața sediului C.N.E.F.S., tricolorii au schimbat impresii, prilejuite de etapa desfășurată cu o zi înainte, iar ziariștii, prezenți și ei, le-au înregistrat. Așa, de pildă, rapidiștii *Lupescu* și *Răducanu* se plîngeau de totala ineficacitate a atacului lor („n-am ajuns, închipuiți-vă, să tragem un șut mai ca lumea la poarta Crișului"), *Iordănescu* acuza duritatea zelo șilor apărători brașoveni, *Dinu* își găsise... nasul, arătîndu-ne glezna ușor umflată de crampoanele nemiloase ale petroșeneanului Tonca. „Puțin a lipsit ca să nu mă aleg cu o fractură. Cînd Tonca a pus talpa, am avut inspirația să-mi trag puțin piciorul înapoi. Altfel nu mai călcam gazonul în meciul cu Țara Galilor".

„După „cazul Dumitru", ar fi fost al doilea mare necaz care ne-ar fi creat serioase probleme" — intervine în discuție medicul lotului, *dr. Dumitru Tomescu* „I-am palpat gleznа, continuă el, sper ca în cel mult două zile să înlăturăm și cel mai mic semn lăsat de intervenția lui Tonca".

„Era culmea, ne spune *Dumitru*, ca exact în ziua în care eu am lichidat durerea de la genunchi să-l pierdem pe Dinu". Apoi, „Mitus" vine cu lămuriri absolut necesare pentru completa liniștire a celor din jur: „Ieri (n.r. miercuri) am efectuat ultima ședință de raze diadinamice. Acum mă simt foarte bine. Dimineață, la un an-

G. NICOLAESCU

(Continuare în pag. a 3-a)

Selecționabilii înaintea îmbarcării în autocar.

Foto: Th. MACARSCHI

Corespondență specială pentru „SPORTUL"

11-le ȚĂRII GALILOR PENTRU 24 NOIEMBRIE CEL MAI REDUTABIL DE LA STARTUL C.E.

LONDRA, 18 (prin telex de la corespondentul nostru). — Este o adevărată ironie faptul că această națională a Țării Galilor, pe care antrenorul Dave Bowen o pregătește pentru meciul de săptămîna viitoare cu România, va fi poate cea mai completă din cele prezentate pînă acum în jocurile grupei I din preliminariile campionatului european de fotbal. La ultimul meci, acum cînd soarta echipei lor este pecetluită, galezii prezintă în sfîrșit un „11" redutabil.

Evident, în toate acestea nu există nici urmă de premeditare. Totul este un joc al întîmplării, mai mult chiar, o oglindire fidelă a situației aparte în care se găsește fotbalul dirijat de federația din Cardiff. Aceasta din urmă nu își are jucătorii săi, după cum n-are nici cluburi. Toate echipele profesioniste din aria sa activează în cadrul Ligii engleze, fie deci de Londra. De acolo, deci, trebuie aflat dacă jucătorii vizați pentru meciurile înscrise în programul reprezentativei galeze, pot sau nu îmbrăca tricoul de internațional.

Pînă acum, de fiecare dată au existat piedici obiective pentru a reuni o echipă cu toate vedetele. Nici aceasta care va lua drumul Bucureștiului nu este scutită de absențe notabile, dar, oricît, ea se situează mult mai aproape de idealul dorit. Deși — se știe — reușita selecționerilor este mult prea tardivă, Țara Galilor nu poate avea decît rol de „mediator" între Cehoslovacia și România, stabilind prin testul ei propriu, care dintre actualele candidate la primul loc îl merită cu adevărat.

Pentru a comenta lotul anunțat pentru 24 noiembrie, să începem totuși cu absenții. **Mike England** de la Tottenham Hotspur este reținut de clubul său, care se pregătește foarte serios pentru meciul cu Rapid București, din cadrul „Cupei U.E.F.A.". Aceeași situație pentru **Terry Hennessey** și **Alan Durban**, care n-au primit aviz favorabil de

RON DAVIES (Țara Galilor)

la Derby County, angajată într-un meci pentru Cupa Ligii engleze. Absent va fi și **John Toshack**, atacant redutabil, dar care se află în pronunțat declin și nu mai face parte din prima garnitură a lui F.C. Liverpool.

În schimb — și aceasta este principala ironie — Liga a ordonat echipelor Huddersfield și Sheffield United să-și amîne meciul, programat inițial pentru marți, pentru ca galezii **Gilbert Reece** și **Trevor Hockey** de la Sheffield să poată face deplasarea. Primul este o aripă cu pasiunea șuturilor pe poartă, iar al

Echipa probabilă: Sprake (Leeds) — Rodrigues (Sheffield Wednesday), Thomas (Swindon Town), Roberts (Arsenal), Hockey (Sheffield United), Yorath (Leeds), Hill (Ipswich Town), W. Davies (Manchester City), R. Davies (Southampton), Reece (Sheffield United), Mahoney (Stoke City).

doilea un foate harnic mijlocaș „omniprezent". Amîndoi sînt coautorii incontestabili ai promovării lui United în prima divizie. Hockey este la primul său sezon internațional.

STAN LEVENSON

(Continuare în pag. a 4-a)

SEZONUL DE IARNĂ A ÎNCEPUT

Mai timpuriu ca de obicei, zăpada a acoperit munții, bucurînd pe schiori. Ei au și făcut primele alunecări la Predeal — unde a fost luată imaginea alăturată — la Poiana și în alte multe locuri.

În pagina a 2-a, la rubrica de schi, puteți afla cum se pregătesc să întîmpine sezonul alb schiorii din Brașov și Sinaia.

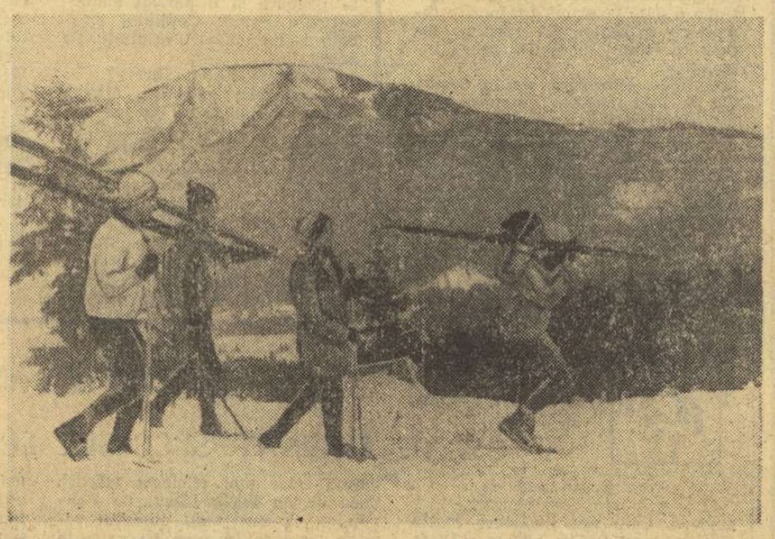

PLENARA C.J.E.F.S. BISTRIȚA-NĂSĂUD

SÎNT NECESARE NOI CĂI DE RĂSPÎNDIRE A EDUCAȚIEI FIZICE ȘI SPORTULUI LA SATE

Cu cîtva timp în urmă a avut loc plenara C.J.E.F.S. Bistrița-Năsăud privind activitatea sportivă de masă de la sate, în anul 1971. Informarea prezentată de biroul C.J.E.F.S. a analizat rezultatele obținute de mișcarea sportivă rurală, ținînd cont în primul rînd, de condițiile specifice existente în județ, condiția esențială a eficienței oricăror asemenea acțiuni. S-a avut în vedere faptul că județul Bistrița-Năsăud nu are mari tradiții în acest domeniu și că, drept urmare, inexistența unei baze materiale, adecvate practicării în condiții optime a educației fizice și sportului, mai constituie, încă, o frînă în obținerea bunelor rezultate, dar au fost luate în considerație și condițiile geografice specifice regiunii, care creează posibilități mari de dezvoltare a sporturilor de iarnă și turismului, în toate formele lui. Pornindu-se de la aceste realități și în funcție de rezultatele obținute în acest ultim an, s-a trecut apoi la elaborarea direcțiilor generale ce trebuie urmate în viitor (accentuîndu-se asupra perioadei de iarnă imediat următoare), a unui plan concret de măsuri și la stabilirea sarcinilor precise ce revin fiecărui organism de resort.

Plenara a apreciat drept satisfăcătoare activitatea în domeniul educației fizice și sportului de masă. S-a realizat pe o scară lărgită practicarea exercițiilor fizice și a disciplinelor sportive, s-a accentuat asupra diferențierilor pe categorii de vîrstă, s-au obținut rezultate în dezvoltarea bazei materiale prin amenajarea sau reamenajarea de baze sportive (concursul „Cea mai frumoasă și atrăgătoare bază sportivă din județ"), au fost atrase spre această activitate mase mai largi de elevi și de cooperatori. Printre modalitățile practice de realizare a acestor succese, s-au numărat, în activitatea pionierilor de la sate, drumeții în ospeție, excursii pe biciclete, întîlniri cultural-sportive ale mai multor școli, microexpediții în județ, excursii cu tabere. În unele unități școlare rurale au luat ființă centre de învățare și practicare a unor sporturi orientare turistică (Prundul Bîrgăului, Ilva Mare și Ilva Mică), tenis de masă (Prundul Bîrgăului, Josenii Bîrgăului, Șieu Măgheruș), oină (Budești, Cristești, Giurgești), șah (Dumitra, Dipșa, Sînmihai, Dorona).

Situația este, însă, mai puțin satisfăcătoare — și plenara a relevat aceste aspecte cu spirit cri-

(Continuare în pag. a 2-a)

La Tg. Mureș

POPICARII AU ÎNCEPUT ÎNTRECERILE FINALE

TG. MUREȘ 18 (prin telefon de la corespondentul nostru).

Ieri au început la Tg. Mureș, pe cele patru piste ale noii arene Voința din Parcul sportiv „23 August", întrecerile campionatelor republicane de popice la individual și pe perechi, seniori și juniori.

Primii care au intrat pe piste au fost juniorii (200 de bile lansate de fiecare jucător, în prima manșă) urmînd ca primii 12 să mai joace un set de 200 de bile după care vor fi desemnați campionii. La ora convorbirii telefonice, cele mai bune rezultate le-au obținut **I. Stefucz** (Voința Cluj) 849 p d, **Fr. Berecki** (Voința Tg. Mureș) 820 p.d., **I. Schaftz** (Petrolul Ploiești) 819 p.d., **I. Tudor** (Rapid Buc.) 816 p d. La individual, titlurile vor fi decernate simbătă seara, iar la perechi duminică la prînz.

C. ALBU

Azi și mîine

ULTIMUL EPISOD AL CAMPIONATULUI REPUBLICAN DE SCRIMĂ — DIVIZIA A

Astăzi și mîine, începînd de la ora 8,30, sala Floreasca II din Capitală găzduiește întîlnirile ultimei etape a campionatului republican de divizia A.

În ce privește șansele locului I, trebuie să arătăm că trăgătorii clubului Steaua au luat serioase opțiuni asupra titlurilor la toate cele patru probe. Singura armă în care trăgătorii Stelei mai simt încă „răsuflarea urmăritorului" este spada. Bucureștenii au aici cel mai mic avans — 4 puncte — față de a doua clasată, formația craioveană Electroputere. Avînd în vedere buna comportare a cvartetului oltean (Isăilă, Duțu, Podeanu, Mironov) în Cupa României, este de așteptat ca Steaua să suporte un ultim și serios asalt din partea elevilor prof. Ghinju.

Așa cum se întîmplă, de obicei, în competițiile pe etape, acest final de campionat este mai pasionant prin luptele ce se vor da între echipele din zona inferioară a clasamentelor pentru evitarea retrogradării.

Cea mai clară situație, în această privință, o are echipa de floretă-fete a clubului Farul care — suferind un greu handicap prin plecarea trăgătoarelor mai experimentate — nu a reușit să obțină nici o victorie în actualul campionat. Sabrerii I.E.F.S.-ului se află și ei într-o postură ingrată, fiind precedați cu 6 p de Tractorul Brașov care, cu trăgătorii de care dispune, își poate asigura mai lesne zestrea de puncte necesare rămînerii în divizia A.

În celelalte probe, lupta rămîne — cel puțin teoretic — destul de deschisă, decalajul dintre codașe și echipele dinaintea lor fiind de numai patru puncte. Desigur, Crișul Oradea are o situație mai grea, la floretă masculin, pentru că I.E.F.S. nu se va lăsa, credem, depășită de trăgătorii orădeni. De asemenea, la spadă, Dunărea Galați — lipsită de serviciile antrenorului de mai multe luni — are o misiune extrem de grea în confruntările cu celelalte formații din zona inferioară: C.S.M. Cluj și Universitatea București.

★

F. R. Scrimă aduce la cunoștința echipelor care participă la campionatul de calificare că returul acestei competiții se va disputa în zilele de 27 și 28 noiembrie la Galați.

În derby-ul baschetbalistic cu Politehnica,

AGRESIVITATEA ÎN APĂRARE A DETERMINAT SUCCESUL ECHIPEI I.E.F.S.

Etapa a V-a, intermediară, a campionatului republican feminin de baschet a fost, fără îndoială, cea mai interesantă dintre cele desfășurate pînă acum. În afara derbyului I.E.F.S. — Politehnica, toate celelalte meciuri au oferit dispute echilibrate, pasionante chiar. La Brașov, Voința din localitate și Rapid au luptat din răsputeri pentru victorie, care a surîs bucureștencelor datorită, în cea mai mare măsură, junioarelor Maria Roșianu și Doina Buga, autoarele a 19 și respectiv 18 puncte. La Timișoara, Universitatea a primit o replică surprinzător de puternică din partea echipei Sănătatea Satu Mare și doar forma excelentă a Bogdanei Diaconescu (marcatoare a 29 de puncte, dintre care ultimele două au decis rezultatul) a permis studentelor să obțină succesul într-o întrecere care părea la un moment dat pierdută. La Oradea, Crișul a înregistrat prima sa victorie în actuala ediție a campionatului. În Capitală, Constructorul și Universitatea Iași au furnizat o partidă de un rar dramatism. Succesul echipei prof. Mircea Vasilescu s-a datorat curajului acestuia de a-și îndemna elevele să încerce aruncările libere de care au beneficiat în final (Petreanu, Godeanu și Seifert au fructificat de fiecare dată), dar și neîncrederii antrenorului ieșean Gheorghe Luca în posibilitățile jucătoarelor sale de a concretiza faulturile libere, renunțînd la execuția a 10 (!) din ele. Ca urmare a furtunoaselor evenimente de miercuri, în fruntea clasamentului a trecut I.E.F.S., neînvinsă, ca, de altfel, și Rapid cu care va juca, sîmbătă seară, un meci decisiv pentru întîietate la încheierea primului tur.

Trebuie să recunoaștem că evoluția echipei I.E.F.S. ne-a surprins, în sensul că nu ne așteptam ca studentele să adopte un joc atît de

Gabriela Ciocan a aruncat la coș, dar faptul că a fost jenată (regulamentar) de **Ana Popov**, a influențat vizibil traiectoria mingii. Față din meciul I.E.F.S. — Politehnica (68—53). Foto: TH. MACARSCHI

D. STANCULESCU

(Continuare în pag. a 2-a)

Azi, în C.C.E. la tenis de masă

CINE SE VA CALIFICA ÎN SEMIFINALE: PROGRESUL BUCUREȘTI SAU EPITŐK BUDAPESTA?

Iubitorii bucureșteni ai tenisului de masă au, astăzi, ocazia să asiste la o întîlnire internațională deosebit de interesantă: meciul feminin din cadrul sferturilor de finală ale C.C.E., Progresul-Epitők Budapesta (partida începe la ora 19,30, în sala Progresul din str. Dr. Staicovici 42). Sportivele oaspete au sosit ieri, iar romîncele au efectuat tot ieri ultimul antrenament. **Victor Vladone**, conducătorul tehnic al formației Progresul, în lipsa Victoriei Babiciuc — indisponibilă — va alinia trio-ul **Maria Alexandru, Doina Zaharia, Mariana Baciu.** Antrenoarea maghiară **Șarolta Lukacs** (fostă de 80 de ori selecționată în reprezentativa țării sale) va numi abia azi pe cele trei jucătoare pe care le va prezenta: **Agnes Hernadi, Gabriela Vőrős, Judith Zongor** sau **Eva Barna.** Primele două fac parte din lotul națională Ungariei, iar Eva Barna (19 ani) este cea mai tînără dintre oaspete. Iată ce ne-a declarat la sosire **Șarolta Lukacs: „În perspectivă, partida de vineri se anunță a fi echilibrată. Progresul deține marele avantaj de a o avea în formație pe excelenta jucătoare care este Maria Alexandru. Se înțelege însă că un rezultat favorabil ne-ar face multă plăcere".**

Desigur, punctul forte al formației Progresul îl constituie prezența campioanei României, Maria Alexandru. Dar, pentru obținerea victoriei este necesar și un aport substanțial — minimum două meciuri cîștigate — din partea colegelor ei. De această realizare depinde calificarea în semifinalele competiției. Lucru de loc ușor, dar posibil.

În meci amical la handbal feminin

ROMÂNIA — CEHOSLOVACIA 12-13 (4-9)!

CLUJ, 18 (prin telefon de la redactorul nostru Nușa DEMIAN). În Sala sporturilor din localitate, echipa feminină de handbal a României a susținut joi seara ultima sa partidă din cadrul seriei de verificări în vederea campionatului mondial. În meciul cu Cehoslovacia, formația noastră s-a comportat — ca și în partida de marți, de la București — sub așteptări. A fost o întîlnire care i-a dezamăgit pe spectatorii clujeni din toate punctele de vedere. Au cîștigat la limită handbalistele cehoslovace, dar aceasta nu ca urmare a jocului lor bun în cîmp, ci din cauza obstrucțiilor în apărare (sancționate cu 6 aruncări de la 7 m și două eliminări) și, mai ales, evoluției neașteptat de slabe a echipei noastre în apărare, ineficacității exasperante în atac (7 bare !). Au marcat: **Furcoi 7, Soș 4, Băicoianu** — pentru România, **Pekarova 4, Brunova 4, Krizanova 2, Foltynova 2, Cervenkova** — pentru Cehoslovacia.

Au arbitrat: **G. Fülop** (Ungaria) și **C. Căpățînă** (România).

ÎNTÎLNIRI ECHILIBRATE ÎN FINALA ȘAHISTELOR

BRAȘOV. 18 (prin telefon). În runda a 10-a a finalei campionatului feminin de șah s-au disputat, în general, partide echilibrate. Trei dintre ele (Teodorescu—Juncu, Makai—Gogîlea, Miroslava—Polihroniade) s-au întrerupt după cele 5 ore regulamentare de joc. Celelalte rezultate: Chiș—Pogorevici 1/2—1/2, Gheorghe—Fărcaș 1—0, Bogdan—Baumstark 0—1, Zsigmond—Gesticone 1/2—1/2, Simu—Rădăcină 0—1.

În clasament, acumulînd 8 puncte **Gertrude Baumstark** a egalat-o pe **Elisabeta Polihroniade**, ultima avînd însă o partidă întreruptă. Urmează: **Margareta Juncu** 6 1/2 (3), **Suzana Makai** 6 1/2 (2), **Margareta Teodorescu** 5 1/2 (2).

Pentru vineri dimineața sînt programate reluările întreruptelor, iar după-amiaza se joacă runda a 11-a, în care se disting întîlnirile Polihroniade—Teodorescu și Juncu—Makai.

C. GRUIA

SOCIETATEA CREEAZĂ SPORTIVILOR MULTIPLE POSIBILITĂȚI DE AFIRMARE

(Urmare din pag. 1)

puns și îi răspund cu eforturi susținute, cu dîrzenie și dăruire remarcabile pentru a se dovedi demni de marea cinste ce le-a fost făcută încredințîndu-li-se misiunea de a reprezenta sportul dintr-o țară care s-a afirmat impetuos, cucerind stimă și admirație, în toate domeniile vieții internaționale.

Sînt prea multe (și îndeajuns de cunoscute) pentru a putea fi amintite exemplele care arată că **în țara noastră s-au format, la înalta școală a educației comuniste, sportivi minunați, tineri care prin talentul și pregătirea lor, avînd asigurate excelente condiții de afirmare, dînd dovadă de un profund sentiment de patriotism,** s-au impus — în numeroase discipline — ca cei mai buni, sau printre cei mai buni din lume, trăind nu numai satisfacția personală a gloriei sportive ci și marea fericire a datoriei împlinite, cu dragoste, dăruire și răspundere.

Ampla dezbatere politică a acestor zile, ultimele documente de partid îndeamnă, însă, la exigențe sporite, la intransigență, în toate domeniile. Sportul de performanță își are și el umbrele lui, generate mai ales de slăbiciuni ale muncii educative din cadrul federațiilor și cluburilor, de subestimarea acestei importante laturi a procesului general de pregătire de către unii antrenori și chiar de o parte dintre sportivii fruntași.

Nu de mult, opinia publică sportivă a aflat cu surprindere că cea mai valoroasă caiacistă a țării, **Viorica Dumitru,** s-a „supărat" pe toată lumea și — după un an de pregătire, BENEFICIARĂ DECI A CONDIȚIILOR CREATE ÎN VEDEREA OBȚINERII UNEI PERFORMANȚE DE PRESTIGIU — a plecat acasă, refuzînd să participe la campionatele mondiale de la Belgrad. Cum vine asta ? Primești un an întreg (chiar mai mult) și cînd trebuie să valorifici investițiile materiale și morale (de la Viorica Dumitru se așteptă cucerirea unei medalii în proba de dublu) spui, pur și simplu : **„eu nu mai concurez"** ? DE CE TREBUIE SĂ PLĂTEASCĂ SOCIETATEA **ambițiile personale și capriciile unui sportiv** ?

Cazul s-a repetat după cum se știe, atunci cînd jucătorul de fotbal **Tătaru II** a refuzat locul în echipa sa de club, aflată în fața unui foarte greu examen al valorii internaționale. Nu insistăm asupra acestui exemplu pentru că el a fost larg dezbătut, dar și această situație exprimă serioase lacune de educație. **Sînt, din cîte știm, cazuri de excepție.** Nu este, însă, un motiv de autoliniștire. Toate fenomenele negative încep așa, dar apariția lor poate fi împiedicată dacă se iau măsuri pentru eliminarea primelor manifestări străine de cea mai elementară îndatorire a sportivilor fruntași.

Primim din partea unor federații (polo, box, volei, baschet, fotbal etc.) mai ales în ultima vreme, liste lungi de sportivi fruntași sancționați pentru diferite acte nesportive. Este bine că federațiile de specialitate intervin cu fermitate în sancționarea abaterilor — în majoritate vizînd lipsa de educație a unor sportivi de performanță — **dar ce se întreprinde pentru ca aceste abateri să nu se petreacă ?** Destul de puțin, pentru a putea vorbi de eficiență !

De cîtva timp, Biroul CNEFS a început o lăudabilă acțiune, aceea de a dezbate problemele de pregătire ale loturilor olimpice, cu intenția și dorința de a ajuta din timp la îmbunătățirea acestei activități, pentru ca sportul românesc să fie cît mai bine reprezentat la ediția viitoare a acestei mari competiții.

Ne-au reținut atenția, în mod special, alte cîteva cazuri aduse în discuție, aproape toate explicînd ori insuccese, ori performanțe mediocre, care la timpul cuvenit au provocat destulă tristețe în inimile numeroșilor iubitori ai sportului din țara noastră.

Am aflat astfel că **Petre Ceapura, Ștefan Tudor** și **Gheorghe Gheorghiu,** campionii lumii la ultima ediție a mondialelor de canotaj de la St. Catharines — au ajuns la un moment dat să nu-și mai dea „bună ziua" între ei, să nu-l mai salute pe antrenor și să respecte numai ceea ce voiau din indicațiile date de acesta. Dacă așa au stat lucrurile, **de ce să mai căutăm fisuri în pregătirea tehnică, sau alte explicații aflate departe de adevărul că acești talentați sportivi s-au lăsat** (și au fost lăsați !) **cuprinși de amețeala vedetismului ?** Dar, cum rămîne, ca și în alte cazuri, cu obligațiile ce revin oricărui sportiv fruntaș ?

Performanța este, desigur, în bună măsură, expresia talentului, dar **talentul singur, se știe, nu este suficient pentru o afirmare internațională,** mai ales în zilele noastre cînd, în toate sporturile, nivelul rezultatelor a crescut considerabil. Au uitat, oare, sportivii amintiți — și alții care ar putea completa șirul exemplelor — că drumul lor spre laurii de campioni a fost posibil pentru că au avut la dispoziție condițiile de pregătire necesare, înțelegînd prin aceasta baza materială, îndrumarea tehnică competentă, asistența medicală atentă, posibilitatea de a participa la numeroase întîlniri internaționale etc. ?

Ar trebui, credem, să li se reamintească toate aceste eforturi pe care societatea le face pentru ca, într-adevăr, talentul tineretului nostru sportiv să poată fi valorificat pe măsura cerințelor actuale și a aspirațiilor acestuia.

Sînt și alți sportivi fruntași care ar trebui să mediteze la tema răspunderilor și îndatoririlor ce le revin față de societate, față de mișcarea sportivă. Este vorba de o serie de tineri performeri, cu reale calități și evidente posibilități de progres, dar care s-au învățat doar să ceară sau să primească, fără a se gîndi că prin aceasta rămîn datori cu rezultate de prestigiu. Dornici doar să-și mențină locul în diferite echipe reprezentative, pentru a beneficia de condiții bune de pregătire și, mai ales, pentru a putea emite pretenții la deplasări în străinătate, unii sportivi se mulțumesc — repetăm : deși au mari posibilități de îmbunătățire a performanțelor — cu obiective minimale, cu poziții modeste în clasamentele diferitelor competiții internaționale. **Așadar, cît mai multe avantaje, cît mai puțină muncă și pasiune în procesul de pregătire !** I-am amintit, printre alții, pe luptătorul **Ștefan Stîngu,** floretistul **Ștefan Ardeleanu,** atleții **Virgil Tibulschi** și **Tudor Puiu,** trăgătorul **Marin Ferecatu...**

Exprimîndu-ne satisfacția pentru faptul că MAREA MAJORITATE A SPORTIVILOR FRUNTAȘI SE DOVEDESC A FI CONȘTIENȚI DE RESPONSABILITĂȚILE CE LE REVIN, îndeplinindu-și cu entuziasm și abnegație sarcina de a răspunde prin muncă susținută și rezultate de valoare grijii cu care sînt înconjurați, reținem totodată existența unor neajunsuri în educația unor performeri, asupra cărora organele sportive, sportivii înșiși trebuie să-și îndrepte atenția cu toată seriozitatea.

În expunerea făcută de tovarășul **NICOLAE CEAUȘESCU** la recenta plenară a C.C. al P.C.R. se arată : **„Să educăm pe toți cetățenii, și în special tineretul, în spiritul cultului față de muncă, față de munca liberă, despovărată de exploatare din societatea noastră, singura sursă a progresului și prosperității poporului nostru, a națiunii noastre socialiste, mijlocul principal de afirmare a talentului și forței creatoare ale tuturor cetățenilor, de manifestare a personalității și autoperfecționare morală a fiecăruia".**

Cuvinte luminoase care transmit sarcini de mare responsabilitate tuturor celor care activează în mișcarea noastră sportivă.

schi

„ȘCOALA CAMPIONILOR"

Vizită la liceul cu program de schi din Predeal

Noul an școlar 1971—1972 a dăruit Predealului mult visatul Liceu cu program de educație fizică (schi). Deocamdată a demarat numai cu clasa a IX-a, dar cu trecerea anilor se va completa pentru toate clasele. Nu este o noutate absolută, pentru că de fapt continuă clasele de schi existente în învățămîntul general V—VIII pentru copiii predeleni. Dar, o dată cu înființarea clasei a IX-a a primului an de liceu și a internatului, s-a creat posibilitatea obiectivă ca cei mai buni schiori-elevi din țară să-și poată săvîrși pregătirea școlară și sportivă în cele mai bune condiții. Prin recrutarea celor mai talentați copii, se poate vorbi de pepiniera schiului de performanță românesc și a viitoarelor cadre de tehnicieni. Cu toate că se află la început de drum, încă de pe acum se poate spune că Liceul din Predeal este în același timp și „școala campionilor" nucleul echipei naționale de schi (deocamdată la juniori).

Știm că orice început e greu. Știm că de multe ori faptele, realitățile rămîn în urma ideilor. Dar mai cunoaștem că acolo unde pasiunea slujește ideile, mai devreme sau mai tîrziu succesul se arată. Iată de ce ne-am adresat tov. prof. Ioan Stoica, director adjunct al Liceului din Predeal, unul din pasionații susținători ai ideii, pentru a afla noutăți în legătură cu funcționarea acestei originale școli.

— Deși atît de așteptată, în mod paradoxal, recrutarea elevilor acestei clase speciale de schi a constituit o problemă. Anunțurile s-au făcut tîrziu, iar popularizarea a fost insuficientă. Acum avem 21 de elevi în clasă și probabil, prin transferarea a încă patru elevi de la Sinaia vom ajunge la cifra propusă, de 25.

— Pe ce coordonate materiale a demarat școala?

— De curînd am primit bani de la C.N.E.F.S. (F. R. Schi) și Inspectoratul școlar județean pentru materiale și vom rezolva necesarul acestui an. Din păcate nu tot aceeași promptitudine am înregistrat în problema burselor pentru elevii din alte localități și indemnizațiilor de efort necesare tuturor elevilor acestei clase. Soluția comunicată de C.J.E.F.S. Brașov de a primi alocații de efort numai pentru 5 elevi nominalizați nu este echitabilă pentru o colectivitate apropiată valoric și care este supusă aceluiași regim de eforturi.

— Există facilități de ordin organizatoric al procesului de învățămînt, al structurii anului școlar?

— Programul școlar al acestei clase este același cu al celorlalte clase paralele. Exigența cadrelor didactice nu a scăzut, pentru că, în primul rînd, elevii se pregătesc să devină oameni și în al doilea rînd sportivi. În ceea ce privește propunerile de modificare a structurii anului școlar (începem cu două săptămîni mai devreme, prelungire cu două săptămîni, vacanță mai mare iarna etc.) toate au rămas în faza de proiect și discuții.

— Ce perspective credeți că are acest liceu?

— Excepționale! Este un liceu unic în țară, cu posibilități mari. Deficiențele începutului nu ne demobilizează. Le vom rezolva — sîntem siguri — cu ajutorul celor care au înțeles și aprobat ideea noastră, adică Ministerul Învățămîntului, C.N.E.F.S. și F. R. Schi. Cadrele școlii sînt devotate reușitei acestui început, dar sînt probleme unde puterile școlii sînt depășite și atunci așteptăm și solicităm sprijinul necesar. Avea dreptate tov. Stoica. Peste cîțiva ani vom fi mîndri de ideea devenită faptă de a fi pus umărul la urnirea unei realizări frumoase. și de a-i fi dat ajutorul să se consolideze!

Mihai BÎRA

CRISTIANII...

● **O primă veste de la schiorii noștri alpini :** ei se află, de marți, la Cervinia-Breuil, în Italia, unde au început antrenamentele. Cunoscuta stațiune de la poalele lui Monte Rosa (al doilea vîrf al Alpilor) se află la altitudine de peste 2000 m și găzduiește, de regulă, la începutul sezonului pe toți schiorii țărilor alpine, oferindu-le prima pîrtie de coborîre practicabilă încă din noiembrie.

● **Schiorii brașoveni și sinăieni** sînt primii care au luat contact cu zăpada. Dacă alpinii au trebuit să se mulțumească doar cu cîteva zile de alunecări, fondiștii au continuat și în această săptămînă să se antreneze pe zăpadă. Pentru aceasta, schiorii de la A. S. Armata, Școala sportivă Brașovia și Steagul roșu au urcat și continuă să urce adesea din Brașov pe Postăvarul, unde — în poiana Ruia, sau sub Kantzel, — au suficientă zăpadă pentru a putea exersa.

● **Fondiștii cluburilor Dinamo Brașov și S.C.B. Sinaia** au preferat o altă zonă înzăpezită : platoul Bucegilor. Săptămîna trecută, ei au beneficiat de o vreme excepțională, putînd lucra în foarte bune condițiuni în jurul cabanei Piatra Arsă. După cîteva zile de pauză, ei urcă astăzi, din nou, la altitudine pentru a-și continua pregătirile.

● **Lucrările la cel de-al doilea schi-lift de la Predeal,** care va fi montat în paralel cu cel existent, continuă, dar într-un ritm care face problematică intrarea lui în funcțiune o dată cu prima înzăpezire temeinică a pîrtiei. Să sperăm, totuși, că ritmul lucrărilor se va intensifica.

● **Noile telecabine de la Sinaia** vor fi, fără îndoială, de mare ajutor schiorilor în această iarnă. Existența lor nu justifică însă lipsa de grijă pentru schi-lifturile de la cota 1 500 și de pe Vîrful cu Dor, a căror punere la punct a întîrziat și anul acesta.

● **În ultima ședință a biroului federal** s-a hotărît ca Gh. Cimpoia, campionul național de biatlon, să fie introdus în lotul olimpic.

„ÎNCURCĂ-LUME" E PRINTRE NOI...

Ne-a semnalat prezența lui, la telefon, un binevoitor. Fiindcă zicea că e de datoria noastră să-i mai tăiem din elan, mi-am luat repede un carnet, stiloul și fuga după el. Am aflat că de vreo două luni cunoscutul „Încurcă-lume" se cam ocupă de sport și că pe unde trece lasă numai încurcături, întoarce lucrurile pe dos. Culeg primele informații și plec pe urmele lui..

★

Intru la Intreprinderea de ambalaje-lemn (a industriei locale) fără grijă. Aici, știu, există o secție specială în care se execută articole de sport, că se poate vorbi de tradiție. Aș ! Trecuse omul meu și pas de mai înțelege ceva. În 1971 nu mai este chip să afli bunăvoința cunoscută în ceea ce privește executarea de palete pentru tenis de masă sau popice. Cu paletele este o problemă fiindcă nimeni nu face soft cu care să le căptușească (în întreaga lume se joacă cu soft, noi continuăm să le căptușim numai cu cauciuc zimțat). Mai complicată e „bandajarea" cu plastic a popicelor (în porțiunea unde lovește bila). Unele greutăți depind de alții — cele privitoare la executarea unor materii prime — altele de întreprinderea de ambalaje-lemn care, așa, peste noapte nu mai sprijină, cum eram învățați, producerea unor asemenea articole. Uneori, au fost cazuri cînd nici nu au mai livrat ceea ce contractaseră !? S-au întors pe dos obiceiurile...

★

Sper să dau de el și astfel ajung în altă parte unde... Cum le încurcase aici ? Simplu. S-a ocupat puțin de articolele pneumatice din cauciuc pentru plajă : mingi, colaci, figuri, animale, bărci, perne ș.a. Pînă în 1970 aceste articole căutate erau executate la Uzina de mase plastice București. Și piața era satisfăcută. Tocmai de aceea, fiindcă lucrurile mergeau bine, s-a hotărît încurcarea lor. De acum înainte le va face întreprinderea de industrie locală „Chimica" Cluj. Nu contează că unitatea de dincolo de Carpați e mai mică decît uzina din București, că n-are materia primă și utilajele necesare, că personalul respectiv e încă necalificat sau că, în ultimă instanță, vom fi poate nevoiți să facem import pentru asemenea articole. Principalul e să avem probleme !

★

Știți ce a mai hotărît „Încurcă-lume" ? Să jucăm volei, fotbal, handbal fără mingi ! Ba, mai precis, să facem ce om putea, pentru că mingi nu vor mai fi. Pe scurt, încurcătura este cam așa : Uzinele Chimice Române nu vor să mărească capacitatea de producție pentru executarea camerelor de mingi. Fiindcă tot nu este mulțumire în ceea ce privește calitatea lor, (pentru aceasta fiind criticați), fiindcă tot nu sînt rentabile (deși așa nu se spune, e drept), fiindcă, fiindcă... Refuzul, însă, nu s-a produs, așa, fără explicație, ci întotdeauna motivat. De pildă, că este acoperită capacitatea de producție, că procesul tehnologic e greu și „nu ies" etc. Ce să facă bietul „domn' comerț"? Și așa avea în magazine mai multe anvelope decît camere. Așa că, de nevoie a diminuat — deși nevoile reclamau o creștere — cantitatea de anvelope contractate pentru 1972. Să fie rezolvată și asta.

★

A trecut personajul de care vorbim și pe la fabricile de anvelope „Flacăra Roșie" din București și „Căprioara" Sebeș, dar, n-a făcut mare lucru. Fiindcă aici, zicea, totul era în regulă. Bucățile de piele din care se fac anvelopele erau bine amestecate între ele — de densități diferite, grosimi diverse, porozitate asijderea — totul fiind pe drumul cel bun (din punctul lui de vedere !) Ca și pînă acum, mingile vor da dureri de cap — din cauza calității necorespunzătoare — celor ce le folosesc. E drept, numai dacă în 1972 nu va sorta cineva pielile înainte de a fi cusute laolaltă

★

Ce să mai discutăm ? „Încurcă-lume" e printre noi, profilat de vreo două luni, pe probleme de sport. Bine ar fi să-l încurcăm și noi pe el. zădărnicindu-i planurile. Va fi greu, dar cu sprijinul prețios al ministerelor industriei chimice, industriei ușoare și al Comitetului de stat pentru economia și administrația locală, credem că se va descurca ceea ce s-a... încurcat în ultima vreme.

Să sperăm că așa o să fie !

Modesto FERRARINI

FOILETON

Prim plan

MIHAI BUCOS — un autentic succesor al lui Penciu

Născut la 1 mai 1950, în com. Sandra, jud. Timiș. Înălțime — 1,75 m. Greutate — 73 kg. Debutează în rugby în 1964 la Bîrlad descoperit fiind de antrenorul Mircea Palu. Din 1968 a făcut parte din prima echipă a Rulmentului, divizionară A. Joacă fundaș și „ouvertură". În toamna lui 1970 trece la Dinamo și joacă împotriva echipelor Steaua și Stade Dijonais. În toamna acestui an se legitimează la Știința Petroșani. Este student în anul I al Facultății de Electromecanică, secția subingineri.

Mihai Bucos este al cincilea jucător de rugby, după **Răşcanu, Florescu, Bărgăunaș** și **Postolache,** format la „școala bîrlădeană" și prezent în actualul lot național care se pregătește pentru meciurile cu Polonia și Franța. Este o performanță notabilă și pentru diriguitorii merituosului centru rugbystic moldovean, dar și pentru foarte tînărul sportiv, care duminică, la derbyul Grivița Roșie — Știința Petroșani, a ridicat tribunele în picioare și a părăsit stadionul din Parcul Copilului străbătînd un culoar nesfîrșit de admiratori.

Cine este Mihai Bucoș ?

Primul său antrenor, **Mircea Paiu,** îl definește ca pe „un copil cuminte, devotat trup și suflet balonului oval". **Viorel Călin,** viitorul său antrenor la Rulmentul — divizionara A în care Bucos a fost promovat cînd nici nu împlinise 18 ani — îl consideră „cel mai bun produs al rugbyului românesc de la Alexandru Penciu încoace". În fine, **Teodor Rădulescu,** antrenorul Științei Petroșani, echipă lui Bucos îl apreciază pentru „talent cu carul, seriozitate și muncă".

Toate aceste aprecieri sînt completate cu propriile noastre observații, acum cînd Bucos este component al lotului național : **un jucător cu o excepțională mobilitate și pricză la mingi, derutant în cimp și foarte sigur în apărare, curajos, disciplinat și muncitor.** De altfel antrenorul **Petre Cosmănescu** ținea să remarce după antrenamentul de miercuri al lotului : „Îi spun să-mi repete trei procedee tehnice, el îmi face un număr dublu. Întotdeauna părăsește ultimul terenul, cînd băieții se află de mult la vestiare..."

Într-adevăr, totul ne amintește de Alexandru Penciu pe al cărui post de mare răspundere și joacă. În unanimitate, specialiștii noștri afirmă că în Mihai Bucos, „Alexandru cel Mare" are un vrednic succesor.

(t. st.).

baschet

AGRESIVITATEA ÎN APĂRARE A DETERMINAT SUCCESUL ECHIPEI I.E.F.S.

(Urmare din pag. 1)

modern. Cele trei jucătoare înalte (Tita 1,80 m, Popov 1,82 m și Deak 1,79 m) au alergat cu o sprinteneală ce poate fi invidiată de orice baschetbalistă cu talie mică, s-au „bătut" exemplar sub panouri, au circulat permanent în zona de atac și au înscris nu numai de sub coș, ci și de la distanță, ca niște veritabile extreme. Desigur, nu poate fi omis aportul coordonatoarelor lftimie și Salcu, ambele agresive, precise în aruncările la coș, sigure și inspirate în angajările partenerelor.

Fără a scădea din meritele cuvenite acțiunilor ofensive, nu putem să nu subliniem modul în care s-a apărat formația I.E.F.S., mai precis faptul că n-a așteptat greșeala adversarelor, ci a provocat-o. Agresivitatea în apărare, element de-o utilitate unanim recunoscută (dar prea puțin utilizat de echipele noastre fruntașe), a constituit, putem spune, factorul decisiv al victoriei viitoarelor profesoare de educație fizică și aceasta pentru că a fost pregătit din vreme și sub toate aspectele. Ne referim la condiția fizică, la faptul că jucătoarele de schimb și-au suplinit pe deplin partenerele, la capacitatea de mobilizare de-a lungul întregului meci. A fost clar că prof. Ioan Nicolau s-a zbătut și a reușit să asigure echipei sale condiții bune de antrenament și că întîlnirea cu Politehnica a fost întîmpinată prin luarea celor mai eficiente măsuri. Ceea ce nu s-a petrecut cu Politehnica, la care s-au observat carențe serioase în ceea ce privește rezistența și care explică întîrzierea și nesiguranța campioanelor în aplicarea presingului, atunci cînd situația o impunea. Probabil, însă, că înfrîngerea și, mai cu seamă, maniera în care a fost înregistrată, vor constitui un semnal de alarmă pentru prof. Grigore Costescu și componentele echipei Politehnica. Procentajul de numai 50% realizat la aruncările libere (față de 93% al echipei I.E.F.S.) este elocvent pentru capacitatea de fructificare a situațiilor baschetbalistelor de la Politehnica, pînă nu de mult redutabile tocmai prin eficacitatea lor. Un argument în plus îl constituie și numărul mic al aruncărilor la coș din acțiune : 53 (procentaj 41%), ca urmare, considerăm noi, a neputinței de a trece de apărarea hotărîtă și bine pusă la punct a actualelor fruntașe ale clasamentului.

În sfîrșit, nu putem încheia înainte de a ne manifesta satisfacția pentru evoluția reușită a unor membre ale lotului republican care ne vor reprezenta luna viitoare la Balcaniada de la Sarajevo (ne referim la Popov, Tita, Iftimie, Ciocan), dar și îngrijorarea pentru forma neconvingătoare a unor jucătoare, în care antrenorul lotului, prof. Sigismund Ferencz, își pune mari speranțe (Szabados și Gugiu).

CLASAMENT

1. I.E.F.S.	5	5	0	347—242	10
2. Rapid	5	5	0	325—233	10
3. Politehnica	5	4	1	371—237	9
4. Univ. Iași	5	3	2	249—232	8
5. A.S.A. Cluj	5	2	3	292—302	7
6. Univ. Timiș.	5	2	3	256—324	7
7. Sănătatea S. Mare	5	1	4	274—291	6
8. Voința Brașov	5	1	4	246—309	6
9. Crișul	5	1	4	241—305	6
10. Constr. Buc.	5	1	4	221—318	6

lupte

JUNIORII DE LA LIBERE ȘI-AU DESEMNAT CÎȘTIGĂTORII CONCURSULUI DE TOAMNĂ

GALAȚI, 18 (prin telefon, de la corespondenții noștri).

Timp de trei zile s-au întrecut, la Palatul sporturilor din localitate, 187 de juniori (mici și mari) din 34 de asociații și cluburi sportive în cadrul tradiționalului **Concurs republican de toamnă.**

La juniori mici s-au evidențiat, în mod special, luptătorii de la **Școala sportivă Odorheiul Secuiesc** (antrenor A. Elekes) și **Petrolul Ploiești** (antrenor I. Radu), iar la juniori mari cei de la **Rapid București** (antrenor V. Pătrașcu) și **Steagul roșu Brașov** (antrenor I. Mureșan). La această ediție a competiției s-au comportat slab reprezentanții clubului Dunărea Galați, care n-au reușit să se claseze la nici o categorie pe locul I.

Iată cîștigătorii ediției a VI-a a Concursului republican de toamnă al juniorilor : mici — cat. 48 kg : **A. Văsui** (Steagul roșu Brașov) ; 52 kg : **G. Anghel** (Progresul București) ; 56 kg : **M. Dumitrescu** (Petrolul Ploiești) ; 60 kg : **C. Soare** (Petrolul Ploiești) ; 65 kg : **Al. Györfi** (Șc. sp. Odorhei) ; 70 kg : **C. Badea** (Energia București) ; 75 kg : **Fl. Arsene** (Petrolul Ploiești) ; 81 kg : **Al. Mărculescu** (Olimpia Craiova) ; 87 kg : **I. Paiu** (Progresul Brăila) ; +87 kg : **Al. Nagy** (Mureșul Tg. Mureș). **Pe echipe : 1. Școala sportivă Odorheiul Secuiesc 35 p, 2. Petrolul Ploiești** 34,5 p 3. Energia București 23 p. **Juniori mari** — cat. 48 kg : **C. Ștefan** (Rapid Buc.) ; 52 kg : **V. Tomescu** (Rapid Buc.) ; 56 kg : **Gh. Eremia** (Dinamo Buc.) ; 60 kg : **C. Zaniel** (Vulturii textila Lugoj) ; 65 kg : **N. Dorobanțu** (Rapid Buc.) ; 70 kg : **T. Seregely** (Comerțul Tg. Mureș) ; 75 kg : **Tr. Limbă** (Steagul roșu Brașov) ; 81 kg : **Al. Bălăianu.** (Rapid Buc.) ; 87 kg : **I. Lup** (Steagul roșu Brașov) ; +87 kg : **I. Cornuța** (Steagul roșu Brașov). **Pe echipe : 1. Rapid București 29 p, 2.** Steagul roșu Brașov 27 p, 3. Școala sportivă nr. 2 Constanța 18 p.

Începînd de vineri, întrecerile continuă la greco-romane.

T. SIRIOPOL
V. ȘTEFĂNESCU

volei

În campionatul masculin

VALORILE S-AU DEPARTAJAT

Se afirmă — și pe bună dreptate — într-un comentariu anterior că evoluția echipelor masculine în actuala ediție a campionatului urmează o linie ascendentă. Dar, dacă această constatare era valabilă pentru prima parte a turului, se pare că acum — cu trei etape înainte de încheierea acestuia — situația este alta. Unele formații s-au oprit la jumătatea drumului. Mulțumite, probabil, cu punctele deja acumulate — la care, potrivit unor calcule anterioare, mai speră să adauge cîteva în partidele ce le vor susține acasă — echipele în cauză și-au asigurat (cel puțin pentru o vreme) un loc liniștit, călduț, ferit de primejdii, un loc spre mijlocul clasamentului. Și, cînd spunem acestea, ne gîndim la ocupantele locurilor 6—8 (**Progresul, „U" Cluj, Universitatea Craiova**). După cîteva etape mai animate, totul a intrat pe făgașul monotoniei, al obișnuinței, uneori al plictisului.

Jocurile din cele opt etape au departajat echipele, stabilind cîteva grupe valorice destul de bine conturate. Din prima fac parte **Dinamo** și **Steaua.** Dinamoviștii continuă să cucerească victorie după victorie, datorită forței și fanteziei atacului ca și unei maniere de joc modern, fiind capabili să depășească orice adversar. Valoarea jucătorilor permite formației Dinamo să abordeze fiecare partidă cu încredere sporită. Steaua aliniază un sextet omogen, cu un joc sobru, ce poate rezista unei solicitări intense. Dispunînd de un ridicător de clasă, **Marian Stamate,** și de cîțiva buni trăgători, Steaua luptă „umăr la umăr" cu Dinamo pentru primul loc. Cine va cîștiga ? Un răspuns e greu de anticipat. Dacă nici una din formații nu va fi învinsă, atunci apele se vor limpezi numai în ultima etapă, în confruntare directă.

Am fost tentați să trecem în „linia a II-a", alături de **Rapid,** și garnitura **I.E.F.S.-ului.** Dar studenții nu au mai practicat jocul bun din etapele trecute, evoluînd în ultimul timp la un nivel scăzut. Numeroasele greșeli în construirea atacului, lipsa mobilității, neacoperirea unor spații mari de teren, precum și ritmul lent de desfășurare a acțiunilor constituie tot atîtea frîne în mersul echipei. Sigur, Rapid este teamul care, cel puțin deocamdată, poate sta pe treapta imediat următoare. Formația lui A. Drăgan, cu mulți jucători tineri, se afirmă pe zi ce trece, printr-un joc alert, combinativ. Ținînd seama că Dinamo și Steaua, în drumul lor spre locul întîi, vor trebui să-i întîlnească și pe giuleșteni, n-ar fi exclus să înregistrăm un rezultat, să-i zicem, surpriză. Oricum, pînă acum, rapidiștii mențin, în ansamblu, la o cotă ridicată evoluțiile lor.

Un al treilea eșalon îl formează echipele **Progresul, Tractorul** și **„U" Cluj,** dar ele arareori scot la lumină cîte ceva din posibilitățile de care dispun. Înclinăm să credem că Progresul începe să se bizuie prea mult pe inepuizabilul **H. Nicolau.** Tractorul cîștigă acasă și pierde în deplasare, dovedind doar că știe să folosească avantajul terenului propriu. Dar aceasta nu este, credem, suficient. Studenții clujeni, rămînînd la același nivel mediu, au reușit, în ultima vreme, să adune puncte „albe pentru zile negre", însă, din păcate, nu printr-o evoluție care să mulțumească.

O a patra categorie este constituită din **Universitatea Craiova, Viitorul** și **Politehnica Timișoara.** Nici una din aceste formații nu au dat motive de satisfacție dovedind că posedă multe lacune în pregătire. Ceea ce nu trebuie să trecem cu vederea este faptul că posibilități există, deoarece în fiecare lot figurează voleibaliști talentați, dar calitățile lor sînt încă insuficient exploatate.

Politehnica Galați trece printr-o „pasă" neagră (cauze : plecarea lui Udișteanu, îmbolnăvirea sau accidentarea unor componenți de bază ai echipei, amînarea etapei etc.). Toate acestea și, probabil, încă altele fac ca ei, studenții, să nu mai alcătuiască echipa de temut a anilor trecuți.

În sfîrșit, **Unirea Tricolor Brăila.** Ocupantă a ultimului loc, formația brăileană nu se ridică, în actualul sezon, la nivelul unei echipe de divizia A. În cele opt meciuri disputate pînă acum, voleibaliștii brăileni (ca de altfel și cei timișoreni) au reușit să cîștige doar opt seturi. Evident, mult prea puțin.

Firește, pînă la terminarea turului în comportarea tuturor echipelor pot interveni schimbări. Le dorim în bine.

Emanuel FANTANEANU

SÎNT NECESARE NOI CĂI DE RĂSPÎNDIRE A EDUCAȚIEI FIZICE ȘI SPORTULUI LA SATE

(Urmare din pag. 1)

tic și autocritic din partea organelor C.J.E.F.S. — la nivelul sportului cooperatist sătesc. Acțiunile au fost de multe ori sporadice, reducîndu-se doar la cîteva întreceri cuprinse în calendarul județean și aceasta în ciuda posibilităților evidente de a fi putut asigura o bază materială corespunzătoare. Vinovate s-au făcut unele consilii de asociații sportive, sau chiar cadre didactice de educație fizică, inactive. Pe de altă parte, eforturile au fost concentrate doar în direcția localităților reședință de comună, fiind lăsate în afara preocupărilor satele aparținătoare. Ceea ce trebuie să stea pe viitor în atenția forurilor răspunzătoare, este orientarea spre disciplinele sportive, în funcție de posibilitățile concrete ale fiecărui sat (atletism, volei, oină, cros) și care să fie considerate drept deschizătoare de drumuri. Lipsuri mari au fost manifestate în recrutarea, pregătirea și folosirea instructorilor sportivi și a arbitrilor (în prezent nu există în județ, la nivelul satelor, nici un arbitru calificat).

Pentru a se remedia această situație, plenara a subliniat necesitatea ca toate organele răspunzătoare de organizarea și conducerea activității sportive să găsească noi forme de activități, care să nu aibă un caracter competitiv pur, ci accentul să cadă asupra exercițiilor fizice de natură recreativă și distractivă, iar aprecierea și stimularea să se facă în funcție de frumusețea și eficacitatea acțiunii (piramide, sporturi aplicative, întreceri de forță și îndemînare). Recomandabilă este și mobilizarea pe profile profesionale agricole (mecanizatori, pomicultori și viticultori etc). De asemenea se face necesară prezența mult mai activă a organelor județene cu atribuții în sportul de masă la sate, la orientarea și declanșarea acțiunilor în rîndul tineretului.

După toate aceste considerații, valoroase și la obiect, plenara a trecut apoi la stabilirea principalelor obiective și acțiuni din județ privind perioada de iarnă, imediat următoare. În funcție de condițiile sezonului și de cele materiale, specifice județului, polarizarea activității sportive în jurul disciplinelor ușor de organizat, șah, tenis de masă, haltere, dansuri, va constitui preocuparea centrală. Asociațiile școlare și sătești din județ trebuie să accelereze completarea și punerea în funcțiune a materialelor specifice sporturilor de iarnă: schiuri, săniuțe, bocanci, patine, pulovere, iar în funcție de posibilitățile naturale să se amenajeze pîrtii de schi, de săniuș și patinoare naturale. Vor ființa în județ 7 centre de practicare a schiului, vor fi organizate o tabără de iarnă și excursii pentru practicarea sporturilor de iarnă. Sînt, așadar, motive să așteptăm o dezvoltare a activităților sportive din satele județului Bistrița-Năsăud.

LA CINEMATOGRAFELE PATRIA și CAPITOL
UN FILM, ÎN PREMIERĂ, PENTRU TOATE VÎRSTELE!

„OLIVER"

producție a studiourilor engleze

Musical, în cinemascop-eastman-color

Regia : CAROL REED

cu : Ron Moody și „copiii minune" Mark Lester, Jack Wild
6 premii Oscar (S.U.A.) 1968

Muzică, dansuri, umor, peripetii...

Un roman clasic într-o viziune cinematografică modernă

fotbal

ÎNTRE VIZITA LUI KUNA ȘI CEA A FRAȚILOR DAVIES

ETAPA A X-a A CAMPIONATULUI DE FOTBAL A ÎNCERCAT, DAR N-A REUȘIT, SĂ NE ABATĂ GÎNDURILE DE LA ULTIMUL ACT AL LUPTEI DIN GRUPA I A PRELIMINARIILOR C. E. — PARTIDA CU ȚARA GALILOR

Avem, fără îndoială, un public de fotbal foarte atașat campionatului. Spectatorii competiției interne se numără printre cei mai pasionați din Europa, fiecare etapă declanșînd o efervescență pe care îți face plăcere să o simți, să o privești. Miercuri, însă, ne-a fost dat să remarcăm „la teren" (pe stadionul Republicii) — iar trimișii ziarului la celelalte meciuri ale etapei au confirmat generalitatea observației — o situație de excepție pe care o invocăm nu atît pentru caracterul ei manifest, pregnant, cît mai ales pentru sensul ei. Este vorba de paralela permanentă, de apropierea conștientă făcută între cele două miercuri, fiecare cu încărcătura ei de fotbal, cea trăită „pe față", cu ochii la balon, și cea gîndită cu ochii minții, etichetată, simplu și cuprinzător, în orice banal dialog de stradă, sub formula **„miercurea cu Țara Galilor"**.

Conectat la această puternică rețea de tensiune, publicul a PRIMIT săracele (în majoritatea lor) date ale etapei a X-a cu mai multă înțelegere, deși inventarierea lor analitică i-ar fi produs, probabil, în alte circumstanțe, reacții mult mai hotărîte.

Este în afara oricărui dubiu că situația de martor (evident prin intermediul transmisiilor radiofonice) la marcarea unui singur gol — în primele 45 de minute — de către 16 echipe este de natură să-ți șteargă orice urmă de zîmbet. (De altfel, nici totalul de 13 goluri pe etapă nu spune nimic îmbucurător).

Mergînd mai departe, de exemplu pe „despicarea clasamentului în patru", poți ajunge la alte simptome care grăiesc limpede. Și nu grăiesc prea vesel. Iată, bunăoară, cum ar arăta un raport PUNCTE OBȚINUTE—GOLURI MARCATE, în cazul cîtorva echipe.

Steaua (locul 3) are 13 puncte cu doar 13 goluri marcate;

A.S.A. Tg. Mureș (locul 5): 12 puncte — 8 goluri (!);

Steagul roșu (locul 8): 10 puncte — 9 goluri (!),

Petrolul (locul 10): 10 puncte — 6 goluri (!);

Jiul (locul 13): 9 puncte — 6 goluri (!);

Crișul (locul 14): 7 puncte — 4 goluri (!)

Chiar dacă am vrea să acceptăm — prin absurd — versiunea întru apărare **„echipele noastre joacă azi mai... italian, cu accent pe apărare, pe siguranță"**, cifrele ne-ar... pune la punct.

Oricît s-ar fi dezvoltat jocul defensiv în campionatul nostru, prea se marchează puține goluri ca să nu ajungi la concluzia că teza forței apărării se sprijină decisiv pe slăbiciunea atacului.

Exemplul, comparativ, oferit de campionatul superjocului apărării, cel italian — în care echipe recunoscute în toată lumea pentru severul lor catenaccio își marchează unele altora destule goluri — ne obligă să nu scuzăm înaintările, jocul în atac, căruia i se găsesc la infinit circumstanțe atenuante.

Toate aceste gînduri și raționamente de cronicar (și există mii, zeci de mii de iubitori ai jocului cu balonul rotund care la sfîrșitul unei etape sînt tot atîția severi cronicari de fotbal „neoficiali") au fost după etapa a X-a cel puțin... aminate. De fapt, să recunoaștem, este legitim să ne preocupe mai mult — la această oră — depășirea ultimului obstacol în lupta pentru primul loc în grupa I a preliminariilor Campionatului european, decît orice fenomen negativ al întrecerii interne.

În fine, cu gîndul la așteptata replică a tricolorilor dată miercuri fraților Davies et comp., replică pe care o dorim puternică, decisivă, să notăm impresiile de etapă care au produs o frumoasă impresie. **O singură surpriză îmbucurătoare: F. C. Argeș** (cu un **„Dobrin sută la sută"**, așa cum îl dorim cu toții încă 10 ani; să sperăm că dorește și el). **Trei confirmări pozitive: U.T.A. — S.C. Bacău — A.S.A. Tg. Mureș.** O notație suplimentară pentru acești respectabili băcăuani, urcați pe un onorant și binemeritat loc doi: 12 din cele 16 goluri marcate de echipă sînt opera lui Rugiubei (8) și Dembrovschi (4).

Pe Steaua, Dinamo și Rapid le așteptăm după **24 noiembrie.**

După meciul cu Țara Galilor, de la aceste cluburi „producătoare" de internaționali se va pretinde ferm ceea ce deocamdată — din motive obiective și subiective — nu reușesc pe plan intern: performanța!

Marius POPESCU

Secvența golului de la Oradea. Moț *l-a depășit pe* Boc *și va înscrie, în ciuda plonjonului lui* Răducanu

CAMPIONATUL ECHIPELOR DE TINERET-REZERVE

1.	DINAMO	10	8 1 1	27—7 17
2.	Petrolul	10	7 3 0	24—10 17
3.	„U" Cluj	10	6 3 1	22—9 15
4.	Crișul	10	6 1 3	15—11 13
5.	Rapid	10	4 3 3	16—12 11
6.	Jiul	10	4 3 3	15—15 11
7.	Steaua	10	5 0 5	21—15 10
8.	Univ. Craiova	10	4 2 4	13— 8 10
9.	F. C. Argeș	10	4 2 4	17—18 10
10.	U.T.A.	10	4 2 4	15—12 10
11.	Farul	10	4 1 5	11—14 9
12.	Sport Club Bacău	10	3 1 6	11—18 7
13.	Politehnica	10	2 3 5	9—16 7
14.	A.S. Armata	10	3 0 7	10—20 6
15.	Steagul roșu	10	2 0 8	8—22 4
16.	C.F.R. Cluj	10	0 3 7	7—28 3

Colțul juniorului

Cu o pauză de o săptămînă, datorată faptului că întreaga noastră atenție a fost absorbită de partida România—Cehoslovacia, reluăm astăzi această rubrică, cu cîteva informații și comentarii din perimetrul campionatului național de juniori.

● *Scriam în urmă cu cîtva timp că — după Enache și Bedea — lotul reprezentativ de juniori este amenințat de o nouă lipsă îndelungată a lui Istrătescu, accidentat. Din fericire, temerile noastre nu s-au adeverit și internaționalul de juniori Istrătescu, aflat în vederile echipei de seniori Petrolul-Ploiești, a reapărut pe gazon, în formația de juniori.*

● Pentru lipsă de interes în activitatea de creștere a tinerelor talente, pentru slabă organizare și dezordine administrativă, centrelor de copii și juniori *Oltul Slatina* și *Dunărea Calafat*, recent înființate, li s-au sistat subvențiile. Credem că severa măsură a federației este motivată și că a sosit momentul întăririi centrelor cu randament superior, înaintea măririi numărului de astfel de unități, nerentabile. *În munca de depistare și creștere a juniorilor, calitatea trebuie să primeze cantității.*

● În campionatul republican au mai rămas doar cîteva echipe neînvinse: *Rapid București (antrenor Ion Costea), Steaua „23 August" (Francisc Fabian), Școala sportivă Sibiu (Traian Todoran), Universitatea Cluj (W. Covaci) și Corvinul Hunedoara (E. Stepan)* Cele mai multe puncte acumulate: Steaua „23 August"—19. Cel mai bun golaveraj: Rapid — 40—3.

● *Centrul de copii și juniori Universitatea Craiova și-a mutat de curînd sediul la stadionul „23 August" din localitate, unde condițiile de pregătire (vestiare, dușuri, saună, sală, microterenuri) sînt dintre cele mai bune. După cum ne informa Clement Iordănescu, noul coordonator al activității centrului, unitatea craioveană își propune să devină un centru model pe anul 1972 la ambiția oltenilor, pe cine ar mira...*

● În urmă cu cîteva săptămîni, semnalam îmbunătățirea disciplinei la nivelul campionatului național al juniorilor. Din păcate, foile de arbitraj, care ne-au parvenit ulterior, ne-au dezis, consemnînd numele multor jucători avertizați sau eliminați din teren: I. Sandu (Trotușul Gh. Gheorghiu-Dej), M. Darie (C.F.R. Pașcani), I. Stanău (Portul Constanța), V. Jipa (Progresul Brăila), A. Porojnicu (Olimpia Giurgiu), I. Morariu (Minerul Anina), G. Molnar și V. Kraila (C.I.L. Sighet), T. Mîndru (Jiul) etc.

Ce părere au antrenorii acestora și secțiile respective?

● Deși situația arbitrajului s-a îmbunătățit considerabil — au condus în ultimul timp meciuri, la centru, arbitri cunoscuți ca Dinulescu, Limona, Rainea, Manușaride etc —, sînt de semnalat încă unele accidente, cînd „cavaleri ai fluierului" influențează direct rezultatul partidelor (Virgil Antohi-Iași, Vasile Burducea-Reșița) sau ... lipsesc de la stadion! Din informațiile noastre, C.J.E.F.S. Bacău și Iași continuă să nu delege arbitri de tușă la întîlnirile din campionatul de juniori.

● Pe adresa federației a sosit o notă din partea clubului Universitatea Craiova, în care se reclamă condițiile vitrege (lipsa vestiarului, lipsa apei calde) „oferite" de Metalul Tr. Severin la meciul de juniori dintre echipele celor două cluburi. Fără comentarii. Deocamdată.

● Nu de mult, arbitrul internațional Gheorghe Limona a condus partida de juniori Steaua—Rapid, (scor: 1—5) în urma căreia ne-a declarat: *„Întîlnirea a fost de nivel tehnic bun, 2—3 jucători din fiecare echipă avînd posibilități de a promova imediat în eșaloanele superioare. Ceea ce m-a surprins a fost faptul că meciul, disputat în complexul sportiv „Ghencea", a fost programat pe un teren denivelat, în vreme ce suprafața de joc gazonată era liberă..."*

Rep.

După 10 etape

CIFRELE VORBESC...

● Cu cele 13 goluri (la fel ca în etapa a IX-a, deci „mini-record" egalat al eficacității) marcate în această etapă, totalul lor a ajuns la 187.

● **În această etapă a fost dictată o singură lovitură de la 11 m, care a fost transformată de Oblemenco.**

● Jucătorii echipei Jiul au marcat în această etapă 2 goluri, adică atîtea cîte au înscris în... nouă etape!

● **Cei opt arbitri care au condus partidele acestei etape au primit 38 de stele (cel mai mult de la începutul campionatului): 6 au primit cîte 5 stele, iar 2 cîte 4 stele.**

● Cele mai mari note în această etapă le-a primit F. C. Argeș — 87 p (avînd o medie de 7,90), iar cele mai mici note le-a primit Univ. Craiova — 63 p (5,72), adică adversarele de duminică.

● **Clasamentul „constant-valoric" după 10 etape se prezintă astfel: 1. „U" CLUJ 804 p (Lică 77); 2. U.T.A. 803 p (Domide 80); 3. Dinamo 799 p (Lucescu 79); 4. A.S.A. 779 p (Hajnal 77); 5. S.C. Bacău 771 p (Dembrovschi 77); 6. Steaua 767 p (Naom 74); 7. Farul 756 p (Stefănescu 78); 8—9. Steagul roșu (ADAMACHE 84) și F. C. Argeș (Pigulea și Vlad 70) 751 p; 10. Jiul 745 p (Georgevici 73); 11. Univ. Craiova 742 p (Țarălungă 75); 12. Rapid 726 p (Lupescu 71); 13. C.F.R. Cluj 721 p (Cojocaru și M. Bretan 68); 14. Politehnica 706 p (Costaș (73); 15. Crișul 682 p (Lucaci 65); 16. Petrolul 679 p (N. Ionescu 67).**

● Situația în „Trofeul Petschovschi", după 10 etape, este următoarea: 1 TG. MUREȘ 9,00, 2—3. Craiova și Ploiești 8,80, 4. Pitești 8,75, 5. Brașov 8,60, 6. București 8,26, 7. Constanța 8,20, 8—9. Iași și Bacău 8,00, 10. Arad 7,80, 11. Cluj 7,60, 12. Petroșani 7,40 13. Oradea 7,00.

● **Clasamentul orașelor, pe baza mediei de spectatori — cifră aproximativă — după 10 etape este următorul: 1. CRAIOVA 20 000, 2. București 18.285, 3. Tg. Mureș 12 200, 4. Pitești 11 750, 5. Oradea 11 400, 6. Iași 10 600, 7. Constanța 10 200, 8. Arad 9.800, 9. Brașov 9 000, 10. Bacău 8 600, 11. Pitești 7 800, 12. Cluj 7 333, 13. Petroșani 6 125.**

● Clasamentul eficacității se prezintă astfel: 1. „U" CLUJ 14,75, 2. U.T.A. 13,83, 3. F. C. Argeș 13 82, 4. S. C. Bacău 11,51, 5. Univ. Craiova 9,50, 6. Dinamo 9,27, 7. Steagul roșu 8,49, 8. Politehnica 8,46, 9. Rapid 7,40, 10. Steaua 7,37, 11. A.S.A. 6,95, 12. Farul 6,78, 13. Petrolul 5,60, 14. C.F.R. Cluj 5,00, 15. Crișul 3,00, 16. Jiul 2,25.

Pînă în prezent s-au tras 2 205 șuturi la poartă marcîndu-se 182 goluri (8,25%).

Adrian VASILESCU

EVOLUȚIA JUCĂTORILOR DIN LOT SUB LUPĂ...

DOBRIN

RĂDUCANU (nota 8). A avut intervenții bune, nu i se poate imputa golul pe care l-a primit.

GHIȚĂ (8). A fost același om de bază al echipei, cîteva din intervențiile sale au lămurit situații destul de critice.

ADAMACHE (8). A apărat cu siguranța și sobrietatea obișnuită.

SĂTMĂREANU (7). N-a fost solicitat în apărare, a participat la atac, realizînd cîteva centrări periculoase.

LUPESCU (7). Comportarea sa poate fi apreciată ca bună. O singură greșeală a comis, cînd nu l-a dublat pe Boc la faza de gol.

DINU (8). Același jucător muncitor, care face risipă de energie. Din păcate, și de data aceasta a fost nervos, mereu iritat.

DELEANU (7). A evoluat sub posibilități, sub forma arătată în ultimul timp, fiind depășit în cîteva rînduri de adversarul direct.

VLAD (8). Împreună cu Barbu și Olteanu a format un trio de fundași centrali care a neutralizat aproape toate atacurile adverse.

MOCANU (6). A evoluat în nota generală a jocului de la Ploiești și a apărării sale, destul de modest.

ANCA (6). După eforturile de duminică, n-a mai reușit să fie același jucător activ.

VIGU (6). Sub randamentul său normal. A avut o zonă mică de acțiune.

LUCESCU (7). A luptat mult, a venit deseori și în sprijinul apărării, dar randamentul în atac a fost mai slab.

DEMBROVSCHI (7). Se pare că acuză o oboseală, deoarece cedează în finalurile de meci. Cît a avut... benzină, a fost creierul echipei.

DOBRIN (9+). Mai reținut în prima repriză, datorită marcajului sever al lui Mincă și Deselnicu, după pauză, prin acțiunile sale prin driblinguri și pase excelente și-a dus echipa spre victorie. A realizat primul gol, l-a creat pe al doilea și a șutat de două ori în bară.

IORDĂNESCU (6). A fost la un pas de gol în minutul 16, a dovedit spirit de inițiativă, dar, datorită faptului că a fost mai tot timpul atacat neregulamentar, n-a reușit să-și facă jocul.

NEAGU (5). Evoluție slabă. N-a reușit mai nimic.

NĂSTASE (5). A fost surprins de anonim, avînd la activ un singur șut periculos, la o lovitură liberă.

GHIȚĂ

RADU NUNWEILLER (care a fost accidentat din meciul cu Cehoslovacia) și DUMITRU n-au jucat în etapa de miercuri.

Un alt component al lotului DOMIDE, nu a fost convocat la București pentru că U.T.A. are nevoie de serviciile sale în meciul cu Vitoria Setubal.

TRICOLORII SÎNT DIN NOU ÎMPREUNĂ...

(Urmare din pag. 1)

trenament în Giulești, mi-am verificat forța piciorului stîng. Merge strună. Sincer vă spun, cred că n-aș fi putut să privesc de pe margine la acest joc decisiv!"

Profitînd de faptul că *Dobrin* (oricum l-am fi căutat) se afla în imediata noastră apropiere, îi solicităm cîteva vorbe pentru numeroșii lui admiratori: „Mă simt excelent, îmi merge jocul — ne spune Dobrin. La Craiova, puțin a lipsit să mai dau două goluri. Deși Țara Galilor nu e un adversar dinainte învins, victoria nu ne poate scăpa".

„Faptul că duminica trecută am jucat foarte bine nu trebuie să conducă la o automulțumire — intervine *Lupescu* cu cunoscuta-i cumpătare. Pentru ca succesul să fie de partea noastră va trebui ca fiecare dintre noi să abordeze jocul cu maximă seriozitate" — ține să-și întărească afirmația fundașul Rapidului.

„Nu m-a deranjat faptul că Cehoslovacia a deplasat o echipă puternică, nu m-a speriat nici vestea că Țara Galilor vine la București cu un lot în care figurează nouă cunoscuți profesioniști, ne declară *Deleanu* — Totul este să nu precupețim nici un efort, atît acum în scurta perioadă destinată pregătirilor, cît și mai ales miercuri, la ora jocului decisiv".

POST-SCRIPTUM LA ETAPA A X-a A DIVIZIEI A

INTRANSIGENȚĂ FAȚĂ DE INDISCIPLINĂ!

De ce a lipsit miercuri Peronescu din echipa Jiul

În pauza meciului de la Petroșani, mulți spectatori localnici — exasperați de ineficacitatea înaintașilor Jiului — își exprimau fățiș nemulțumirea pentru absența din formație a lui Peronescu, jucătorul care — după opinia lor — ar fi fost singurul capabil să fructifice măcar una din situațiile de gol avute de echipa gazdă în prima repriză.

De fapt, aceste reacții din tribune în favoarea lui Peronescu dovedeau cît de apreciat este jucătorul respectiv de către publicul sportiv din Valea Jiului. Într-adevăr, prin activitatea sa îndelungată și deosebită pusă în slujba echipei minere, Peronescu și-a cîștigat prețuirea unanimă a suporterilor Jiului.

În ultima vreme, însă, conduita acestui jucător în raporturile cu colegii de echipă, cu antrenorii, a lăsat din ce în ce mai mult de dorit, lucru pe care simpatizanții săi îl cunosc — poate — mai puțin sau chiar de loc. El a devenit un fel de tiran al echipei. Nu acceptă în jurul său decît pe cine-i place (împiedicînd astfel promovarea în formație a unor jucători tineri) Dorește ca toți ceilalți coechipieri să i se subordoneze în joc, își jignește și insultă permanent colegii, îi timorează, sfidează pe antrenor. Zilele trecute, Peronescu a comis o nouă abatere, **absentînd nemotivat de la programul comun al echipei.**

În această situație, la sesizarea întemeiată a antrenorului Eugen Iordache, **conducerea secției și a clubului au hotărît scoaterea provizorie a lui Peronescu din lotul echipei.**

Măsura aceasta a părut multora temerară în fața unui joc atît de dificil cum a fost cel cu Dinamo. Dar, asumîndu-și, totuși, riscul de a pierde acest joc, fără Peronescu în teren, factorii responsabili de la Jiul au dat un exemplu de fermitate, de intransigență față de manifestările indisciplinare.

Lipsită de aportul lui Peronescu (ca și de cel, din motiv de boală, al lui Libardi) echipă a jucat, totuși, bine și a obținut prima victorie pe teren propriu în acest campionat. Ceea ce poate constitui pentru Peronescu, un motiv de reflecție serioasă, de revizuire a comportării sale.

Constantin FIRĂNESCU

ASISTÎND LA SINGURA VICTORIE A OASPEȚILOR

Așadar, la Craiova, am asistat la singura victorie a oaspeților în etapa de miercuri. Gazdele știau că va fi un meci greu cu F.C. Argeș, disputat, ca întotdeauna, dar puțini se gîndeau la un asemenea rezultat. Și, totuși, surpriza s-a produs.

● *Ce splendidă atmosferă la începutul meciului, urmărit de 25 000 de spectatori! Organizatorii — C.J.E.F.S. și clubul Universitatea — s-au străduit să asigure jocului și întîlnirii cu Dobrin un cadru festiv. Și au reușit. Unii jucători, însă, n-au răspuns acestei invitații la sportivitate. Deselnicu a dat tonul protestelor și a încheiat nedorita suită de avertismente cu reprobabilul gest, cînd, pur și simplu, l-a călcat pe piept pe Roșu. Gestul nesăbuit al lui Deselnicu a contribuit în proporție de 50 la sută la înfrîngerea echipei sale, incitînd, din păcate, și pe alți coechipieri la durități.* Niculescu — *fault grosolan la M. Popescu* — și Strîmbeanu — *l-a luat de gît pe același jucător — s-au lăsat cuprinși de o excesivă nervozitate. Și n-a lipsit mult ca gesturile lor să fie pedepsite cu eliminarea de pe teren. Am auzit, și nu e o surpriză pentru noi, că* prof. C. Cernăianu *se poartă cît se poate de frumos cu jucătorii săi. Oare așa au înțeles unii dintre aceștia să răspundă modului civilizat de comportare a antrenorului? Păcat!*

● *Arbitrul* C. Petrea *a avut o misiune extrem de dificilă, datorită spiritelor încinse de pe teren. Dar în ciuda blîndeții dovedite față de abaterile lui Niculescu și Strîmbeanu, el a reușit să țină meciul în mînă. Oricum, unele mici scăpări nu puteau constitui motive de reproș din partea conducerii echipei craiovene. Doar formația locală e vinovată de pierderea meciului. Și, eventual, și... F.C. Argeș.*

● *A fost un meci de valoare modestă la Craiova. F.C. Argeș și-a apărat șansele cu dîrzenie, apărarea nu s-a lăsat învinsă (inspirată ideea cu Barbu liber, cu Olteanu și Vlad „om la om" la Oblemenco și Neagu), iar atacul l-a avut pe Dobrin în excelentă dispoziție de joc.*

● *F.C. Argeș ne-a oferit o situație demnă de remarcat, în ceea ce privește șuturile la poartă. Din cele 5 șuturi trase de piteșteni pe spațiul porții (dintre care 4 aparțin lui Dobrin) două s-au soldat cu goluri, două au lovit bara și unul a fost apărat de Oprea. Puțin, dar eficient, spun piteștenii. Așa e!*

Constantin ALEXE

TREI MOTIVE DE TRISTEȚE

Rar mi-a fost dat să văd un jucător atît de deplasat, cum a fost acest Stoica de la Farul, în meciul de la Arad. Ceilalți fotbaliști ai Farului și U.T.A.-ei au fost corecți între ei, respectuoși cu publicul, niște luptători aprigi, dar în limitele ideii de sportivitate. Numai Stoica s-a comportat ca un intrus. A trimis ostentativ mingea peste tribune, a fost brutal, dezordonat, pus numai pe gîlceavă, iritînd spectatorii nu numai împotriva lui, ci și împotriva echipei constănțene. A prejudiciat prin toate atitudinile sale, fără dubii, șansele alor săi. De aceea, avea să fie dezaprobat de către toată lumea, inclusiv de ceilalți jucători de la Farul și de antrenorul echipei.

Arbitrul Z. Szecsei ar fi trebuit să-l elimine, nu numai să-l avertizeze o dată, iar apoi să închidă ochii de cîte ori Stoica strivea sub crampoane morala stadionului. Pentru această indulgență cu tentă de complicitate am notat arbitrajul doar cu patru stele, deoarece, în rest, conducătorul jocului ne făcuse impresia că a încropit-o de bine, de rău. Abia tîrziu, după transmiterea cronicii, aveam să aflăm că arbitrul Szecsei s-a complăcut să fie înjurat și insultat în timpul partidei de către același personaj. Fără să reacționeze, fără să facă uz de drepturile sale de om investit pentru apărarea acelui grad de corectitudine și de urbanitate, în lipsa cărora fotbalul sau oricare alt sport devine o înfruntare grotească și penibilă. În lumina acestei maniere de arbitraj în genunchi, ne întrebăm de ce Colegiul central de arbitri a găsit de cuviință să-l promoveze pe Z. Szecsei la cîrma unor partide de divizia A? Nu rezistă nici măcar argumentul perspectivei, fiind vorba de un om în vîrstă de 46 de ani. Am trece și peste asta (s-au mai văzut cazuri de lansări tardive reușite), dar cel la care ne referim a manifestat miercuri o acută lipsă de personalitate și de intransigență, odată ce la primul său meci de „A" s-a dovedit în stare să suporte desfrîul verbal al unui om suferind de lipsă de educație ca de o boală greu curabilă.

Ultimul motiv de tristețe după meciul U.T.A. — Farul ne-a fost prilejuit de explozia de violență a unui grup de spectatori. Deci, Aradul începe și el să piardă unul dintre prerogativele care îi întregeau faima. Discernămîntul începe să nu mai funcționeze nici aici. La ieșirea din stadion, cîteva zeci de oameni au așteptat echipa constănțeană. Au așteptat ca s-o scuipe. Au așteptat ca s-o lovească cu pumnii și cu umbrelele. Mai întîi, echipa oaspete fusese corectă. Luptase din răsputeri ca să nu primească gol, dar numai fanaticilor li se pare că adversarul care își apără șansele cu onestitate comite un delict. Apoi, Stoica făcuse ce făcuse, dar Stoica nu reprezintă întreaga echipă Farul, nefiind nici măcar simbolul ei, nefiind decît omul ei cel mai de pe urmă. Și în al treilea rînd, publicul sau orice fracțiune a lui este lipsit de dreptul de a sancționa astfel un jucător sau o echipă vinovați de nesportivitate. Trecînd peste lipsa de la fața locului a unor reprezentanți ai ordinei publice, ne gîndim din nou la faptul că spectatorii au obligația să-și controleze pasiunile și reacțiile, să nu uite în nici o împrejurare că poartă în proporții aproximativ egale cu fotbaliștii responsabilitatea menținerii pe stadioane a unei atmosfere civilizate.

Romulus BALABAN

Duminică, la Pitești

„CUPA E. VOGL"

Duminică, pe stadionul 1 Mai din Pitești, se va disputa ultima etapă a „Cupei E. Vogl". Iată programul: ora 10,30: Petrolul Ploiești — F.C. Argeș (pentru locurile 3—4); ora 12,30: Steaua — Jiul (pentru locurile 1—2).

În cazul că, după 90 de minute, rezultatul va fi egal, atunci fiecare echipă va executa cîte 5 lovituri de la 11 m. Dacă egalitatea se va menține și după executarea penaltyurilor, atunci arbitrul de centru, în prezența căpitanilor de echipă, va trage la sorți echipa cîștigătoare.

Echipei C.F.R. Pașcani i s-a ridicat dreptul de organizare pe o etapă

În ședința de miercuri seară, Comisia centrală de competiții și disciplină — analizînd incidentele petrecute cu prilejul meciului disputat la Pașcani, între formațiile C.F.R. Pașcani și Sportul studențesc, unde unii spectatori au avut o comportare huliganică — a decis ridicarea dreptului de organizare echipei C.F.R. Pașcani, pe o etapă.

Tot miercuri, luîndu-se în discuție contestația introdusă de clubul Progresul, privitoare la valabilitatea legitimării jucătorului Hagioglu (F. C. Galați), s-a hotărît respingerea ei, legitimarea respectivului jucător fiind efectuată cu respectarea formelor regulamentare.

DE LA IEABS

Biletele de intrare pentru meciul internațional de fotbal România — Țara Galilor, care va avea loc miercuri 24 noiembrie, s-au pus în vînzare la casele stadioanelor „23 August", Republicii, Dinamo, Giulești și sălii Floreasca, la agențiile Loto-Pronosport din Calea Victoriei nr. 2 și str. Halelor nr. 5. Sînt valabile biletele cu seria 44 pentru stadionul „23 August".

Casele de bilete menționate funcționează între orele 9—20.

FARUL A PLECAT ÎN R.D.G.

Echipa Farul Constanța a plecat ieri dimineață, cu avionul, în R.D.G. Constănțenii vor susține, probabil, două partide. În primul meci, care va avea loc duminică, Farul va întîlni pe F. C. Union.

LOTO — PRONOSPORT

BANI, AUTOTURISME, EXCURSII ÎN CEHOSLOVACIA ȘI ITALIA LA TRAGEREA EXCEPȚIONALĂ LOTO DIN 23 NOIEMBRIE 1971

Ne aflăm în plină vînzare a biletelor pentru tragerea excepțională Loto din 23 noiembrie a.c.

La această tragere excepțională se acordă, în număr NELIMITAT autoturisme MOSKVICI 408 cu caroserie 412 și DACIA 1100. Tot în număr NELIMITAT se oferă și excursii în CEHOSLOVACIA cu avionul (durata cca. 5 zile) și excursii în ITALIA cu autocarul (durata cca. 14 zile). Se mai pot obține cîștiguri în bani de valoare fixă și variabilă.

Pentru atribuirea acestor cîștiguri vor fi efectuate 4 extrageri în 3 faze, extrăgîndu-se, în total, 26 de numere.

Vor fi atribuite 7 categorii de cîștiguri, iar participarea se va face cu următoarele 3 taxe: 2 lei, 5 lei și 15 lei varianta. Cu variantele de 15 lei se participă la toate extragerile cu mari șanse de cîștig. Menționăm că se poate participa și pe bilete seria „X" completate cu variante combinate sau combinații „cap de pod", calculate cu 5 lei sau 15 lei varianta simplă componentă.

Vînzarea biletelor se face pînă în ziua de luni 22 noiembrie 1971, inclusiv.

● Tragerea Loto de astăzi se va televiza direct din Studioul de Televiziune cu începere de la ora 19,10.

● Programul concursului Pronosport nr. 47 de duminică, 21 noiembrie a.c., cuprinde 7 meciuri din campionatul diviziei B din țara noastră și 6 meciuri din campionatul italian categoria B. Întîlniri atractive și interesante care pot face participarea și mai numeroasă. Mîine, ULTIMA ZI pentru depunerea buletinelor.

Rubrică redactată de LOTO-PRONOSPORT

SPORTIVI ROMÂNI PESTE HOTARE

● La Praga a început un turneu masculin de volei, la care participă selecționatele studențești ale U.R.S.S., Ungariei, R. D. Germane, Poloniei, Bulgariei, Cehoslovaciei și echipa Politehnica Galați.

În primul joc, voleibaliștii români au întîlnit selecționata Poloniei, în fața căreia au pierdut cu 3—1 (12—15, 15—6, 17—15, 15—10). Într-o altă partidă, echipa U.R.S.S. a dispus cu 3—0 de formația Ungariei.

● În localitatea cehoslovacă Trinec a continuat turneul internațional de handbal-juniori. Selecționata României a întîlnit prima reprezentativă a Cehoslovaciei, în fața căreia a pierdut cu 9—14 (6—5). În celelalte partide: R. D. Germană — Ungaria 14—11 (5—3); Polonia — Bulgaria 12—12 (6—8); U.R.S.S. — Cehoslovacia (B) 27—20 (15—11).

● Între 25 și 29 noiembrie, va avea loc la Belgrad, un turneu internațional de box. Printre cei care vor trece corzile ringului se află și pugiliștii români: P. Ganea, P. Nedelcea, Gh. Ciochină și Tr. Mocanu.

DEMONSTRAȚIA ȘCOLII PUGILISTICE ROMÂNEȘTI COMENTATĂ DE UN SPECIALIST STRĂIN

De cîțiva ani a apărut în România o generație nouă de boxeri, destul de puternici și de capabili să prelungească succesele din trecut. Am avut adesea ocazia, pe la diverse turnee internaționale, să-i văd pe boxerii români. **Cred că niciodată ei nu au fost atît de buni ca în acest an.**

Cu prilejul celor două meciuri împotriva echipei R.D.G. au fost prezentate două formații, una a elitei, iar a doua compusă din tineri de perspectivă și boxeri mai vechi din garnitura secundă. **Deși evoluțiile lor au fost diferite, unanimă s-a dovedit în schimb concepția lor despre box. Ei au făcut o veritabilă demonstrație a școlii românești de box!** După opinia mea, **succesele boxerilor români se explică în principal prin temeinica lor pregătire.** Toți pugiliștii văzuți sînt multilaterali și plini de temperament. Totuși, primatul îl deține pregătirea lor tehnică. **În țările europene nu există** — cu excepția cîtorva boxeri sovietici și polonezi — **alți pugiliști care să aplice loviturile atît de solid și din atît de multe poziții.** Excepțională este mai ales tăria brațului lor din față, pe care-l folosesc nu numai pentru a-l ține pe adversar la distanță, ci și pentru veritabilele lovituri de efect. La aceasta se adaugă și foarte puternicul braț de lovire.

Unul din exemplele cele mai edificatoare mi se pare campionul național pe 1970 Pavel Nedelcea. Boxerul Warnke din R.D.G. a fost cu totul surprins primind lovituri puternice cu brațul stîng, din față. El a fost atîns instantaneu, iar lovitura următoare cu dreapta lui Nedelcea l-a scos din luptă. Și alți boxeri — în primul rînd tinerii Ciocoi, Boboc, Ciochină, Mocanu — au dovedit de asemenea că în România se acordă multă atenție instruirii tehnice. Acțiunile lor de la semidistanță — mitraliera aceea de lovituri cu schimbul la corp și la cap — apar foarte rar la reprezentanții altor țări. La toate acestea aș adăuga faptul că nici un sportiv nu pare să aibă griji cu condiția fizică.

În general, îi consider pe boxerii români în progres continuu. Aceasta este o realitate pe care o evidențiază mai ales tinerii sportivi. Îmi amintesc de turnee internaționale în cadrul cărora **Antoniu Vasile, Gruiescu, Pometcu** sau **Dobrescu** se prezentau ca actori necunoscuți. Deși n-au cîștigat întotdeauna, ei s-au făcut remarcați încă de pe atunci. Astăzi, datorită multilateralității lor în ring, ei **aparțin primei garnituri a continentului nostru și** — dacă previziunile mele pentru turneul olimpic din 1972 se vor adeveri — **chiar celor mai buni din lume.**

Firește că există și rămîneri în urmă. Victor Zilberman, de pildă, a pierdut în fața unui boxer practic necunoscut. S-a întîmplat așa în special pentru că Zilberman nu și-a dat osteneala să-și valorifice experiența pugilistică împotriva unui adversar incomod. Poate că în fața altui adversar ar fi făcut-o; îmi amintesc, de pildă, de victoria sa asupra lui Manfred Wolke la campionatele europene din 1969. Dar **la nivelul elitei absolute, cunoștințele excepționale trebuie mereu dovedite,** ceea ce sînt sigur că vor face, într-un viitor apropiat, mai ales tinerii boxeri români aflați acum în rîndul doi.

WERNER RUTTKUS
„Deutsches Sportecho" — Berlin

sportul în lume

Săptămîna viitoare la Göteborg

PRIMA EDIȚIE A „CUPEI MONDIALE" LA HANDBAL MASCULIN

Excelenta inițiativă a federației suedeze de specialitate, „CUPA MONDIALĂ" la handbal masculin, aflată, deci, la prima sa ediție, se va consuma între 23 și 28 noiembrie în orașul Göteborg, care-și sărbătorește în aceeași perioadă 700 de ani de existență. Întrecerea stîrnește un viu interes, deoarece la startul ei se prezintă elita handbalului mondial: **România, Cehoslovacia, Suedia, Spania** (seria I), **R. D. Germană, Iugoslavia, U.R.S.S., Norvegia** (seria a II-a). După cum se vede, primele trei clasate la ultima ediție a C.M. (România, R.D.G. și Iugoslavia), precum și alte puternice selecționate.

Selecționata țării noastre, care va pleca spre Göteborg luni 22 noiembrie va juca cu **Cehoslovacia la 23 noiembrie la Halmstad,** cu **Spania** la **24 noiembrie la Alingsas** (de fapt un cartier al Göteborgului) și la **25 noiembrie la Göteborg cu Suedia.** În zilele de 27 și 28 noiembrie, vor avea loc la Göteborg partidele finale, echipele clasate pe locurile I în fiecare serie jucînd între ele, iar cele de pe locurile secunde pozițiile 3—4 în clasament și așa mai departe.

NOI TURNEE „INDOOR" PENTRU AȘII TENISULUI

Circuitul internațional de tenis pe teren acoperit, care se va desfășura între 7 ianuarie și 12 martie 1972, va cuprinde 14 turnee. Majoritatea etapelor acestui circuit se vor desfășura în S.U.A. cu o singură excepție notabilă, cea a turneului „Rothmans" de la Londra.

Iată programul complet al „Circuitului indoor": **IANUARIE: Baltimore** (7—9), **Jacksonville** (12—16); **Londra** (16—23); **Roanoake** (21—23); **Omaha** (26—30); **FEBRUARIE: Kansas City** (2—6); **Des Moines** (2—6); **Macon** (7—13); **Los Angeles** (7—13); **Buffalo** (11—13); **Salisbury** (13—20); **New York** (21—27); **MARTIE: Hampton** (1—5); **Washington** (6—12).

HOCHEIȘTII NOȘTRI AU SOSIT LA PEKIN

PEKIN, 18 (Agerpres). — Selecționata de hochei pe gheață a României a sosit la Pekin în vederea turneului pe care-l va întreprinde timp de 10 zile în principalele orașe ale țării. Pe aeroportul din Pekin, hocheiștii români au fost întîmpinați călduros de reprezentanți ai mișcării de cultură fizică și sport din R. P. Chineză.

U.R.S.S.—IUGOSLAVIA 35-19 LA ȘAH

MOSCOVA, 18 (Agerpres). — Tradiționalul meci de șah dintre selecționatele U.R.S.S. și Iugoslaviei s-a încheiat la Erevan cu succesul șahiștilor sovietici: 35—19 puncte.

În ultimele trei partide întrerupte din turul VI, Korcinoi l-a învins pe Vukici, Marovici pe Kapengut, iar Arșak Petrosian a cîștigat după 13 ore de joc (la mutarea a 133-a!) la Marianovici.

Pentru cele mai bune rezultate obținute în această interesantă întîlnire au fost premiați marii maeștri Ivkov, Matanovici, Korcinoi, Stein, precum și tinerii maeștri Barle și Romașin.

Marele Premiu continuă...

Stan Smith sau Ilie Năstase? Această întrebare am găsit-o repetată de mai multe ori în presa de specialitate de dincolo de hotare, în ultimele zile. Referire, desigur, la apropiatul finiș al întrecerilor pentru Marele Premiu — F.I.L.T. în care tenismanul nostru încearcă, la Buenos Aires, în ultimul test, insolita performanță de a întrece pe actualul lider, printr-o victorie la potou.

Prilej pentru a discuta și perspectivele din viitorul mai îndepărtat al acestei competiții, urmărite cu explicabil interes pe toate meridianele. Mai exact, iubitorii de tenis ar vrea să știe dacă anul viitor vor mai exista turnee „open", dacă însuși acest Mare Premiu mai poate continua.

La un moment dat, ideea unei competiții mondiale în circuit — aflată acum doar la prima ei ediție oficială — părea compromisă. Aceasta, din cauza concurenței tot mai drastice, impusă de gruparea tenismenilor profesioniști patronată de americanul Lamar Hunt. „World Championship Tennis" anunțase pentru sezonul '72 o ruptură totală față de turneele tradiționale, Hunt pretinzînd condiții financiare inacceptabile pentru a permite vedetelor sale (Laver, Rosewall, Newcombe etc.) participarea la Wimbledon sau Roland Garros. Pe de altă parte, Marele Premiu inițiat de federația internațională de tenis trecea printr-o evidentă pasă neagră, datorită faptului că firma Pepsi Cola, care finanțase actuala ediție a întrecerii, nu s-a mai anunțat dispusă să-și acorde sprijinul în viitor.

Două elemente de ultimă oră par să ne îndreptățească a considera totuși că momentul dificil a fost depășit. În primul rînd, manevrele d-lui Hunt par a se lovi de autoritatea hotărîtă a noului președinte al forului internațional de specialitate, danezul Allan Heyman. Acesta se arată intransigent în decizia sa de a nu permite, în sezonul viitor, accesul profesioniștilor pe terenurile de tenis controlate de federațiile naționale, dacă W.C.T. nu-i acceptă condițiile. Iar al doilea fapt, intervenit recent — acesta decisiv — ține de finanțarea Marelui Premiu. Iată că o societate britanică de asigurări a luat asupra sa obligația de a vărsa fondurile necesare, chiar la un cuantum surprinzător de ridicat. Este suficient să spunem că premiile puse la dispoziția organizatorilor circuitului F.I.L.T. sînt de două ori mai ridicate decît cele pe care le prevede gruparea lui Lamar Hunt.

Deci, Marele Premiu continuă. Păcat însă că, totodată, continuă și sciziunea existentă în sportul alb, care separă pe cei mai buni tenismeni în două grupuri opuse. Păcat că, adesea, în loc să asistăm la o dispută între campioni, urmărim cum se luptă cu cerbicie, în culise, dolarii cu lirele sterline.

Radu VOIA

A XX-a OLIMPIADĂ VA AVEA MULTIPLE ASPECTE

Reluăm seria prezentărilor acelei uriașe manifestări sportive care va fi cea de a XX-a ediție a Jocurilor Olimpice de vară, programată la mijlocul anului viitor la München și în alte orașe din R.F. a Germaniei. În rîndurile următoare, Olimpiada '72 ni se relevează în cîteva din multiplele sale aspecte.

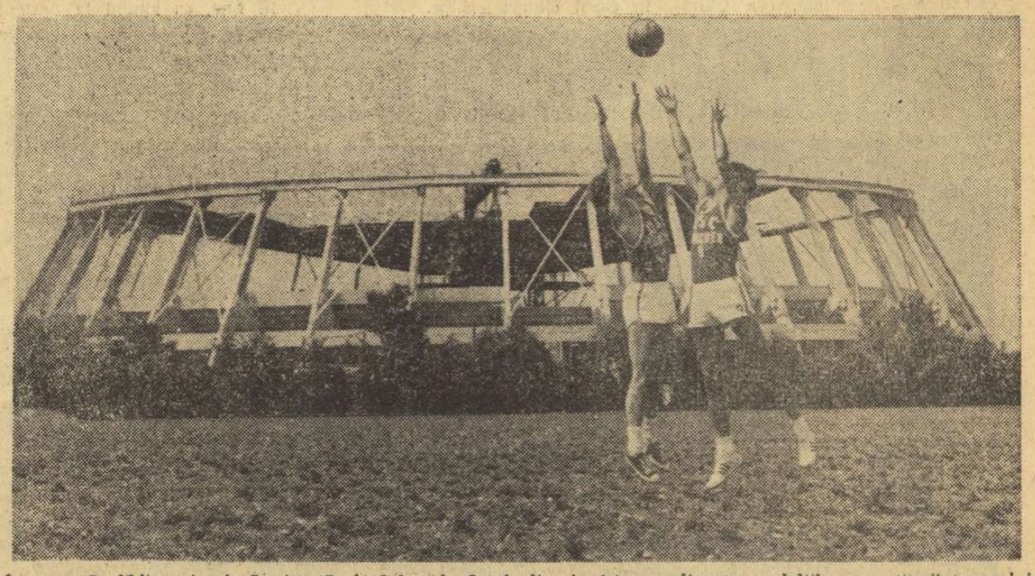

În această clădire circulară, situată la 7 km de Satul olimpic, își vor disputa medaliile competitorii turneului final de baschet din cadrul J.O. Noua hală va putea cuprinde 6300 de spectatori

Foto: OLYMPIA

Călușarii români la München

Potrivit unei tradiții care onorează istoria Jocurilor Olimpice, desfășurarea strict sportivă a fiecărei ediții este însoțită de ample manifestații culturale, menite să dea strălucire mondială evenimentului atletic, dar și să contribuie la lărgirea orizontului participanților. Ediția de la München nu va face excepție.

În programul cultural pregătit de organizatori, folclorul ocupă un loc deosebit, fiind considerat element comun tuturor popoarelor. De la mijlocul lunii august pînă la mijlocul lunii septembrie 1972, sub cupola unui mare circ münchenez, se va desfășura **un mare festival internațional de folclor, care va cunoaște parada grupurilor de dansuri și cîntece populare din Franța, Ghana, Mexic, Japonia, Polonia etc. De pe acum, se anunță ca un eveniment deosebit participarea la acest festival a ansamblului de folclor din România.**

Printre celelalte manifestații culturale programate, se distinge prezența la München a teatrului de marionete al lui Serghei Obraztov din Moscova, a ansamblului național japonez Kabuki din Tokio, a teatrului „Za Branou" din Praga, a ansamblului „The Negro Company" din New York etc.

97 de ore de box

La ora aceasta, în hala sportivă aflată la poalele turnului de televiziune din satul olimpic, hocheiștii gonesc încă pucul în pasionante partide pe gheață. Dar, începînd din ziua de 10 ianuarie în incinta patinoarului artificial vor începe lucrările de transformare menite să permită halei să găzduiască turneul olimpic de box. Organizatorii ne asigură că pugiliștii nu-și vor desfășura talentele, în ciuda aparențelor, într-o atmosferă glacială!

Lucrările de reamenajare a acestui patinoar (construit în 1965) vor costa aproape 4 milioane mărci vest-germane. Cheltuielile privesc în principal remanierea tribunelor care vor trebui să permită accesul unui total de 7 200 de spectatori. Podiumul ringului va fi înălțat la un metru de la sol. Baterii electrice de 1500 de lucși vor lumina suprafața de luptă, permițînd excelente transmisii televizate. Muncitorii constructori vor părăsi noua arenă de box la 30 iunie 1972 (dată la care, de altfel, se încheie și înscrierile de concurenți pentru turneul olimpic de box).

Începînd de la 1 august 1972, candidații olimpici se vor putea antrena în 14 săli de gimnastică, acestea vor fi destul de asiduu solicitate, întrucît se scontează pe participarea a aproximativ 400 de boxeri la turneul olimpic (la Mexico au fost prezenți 311 pugiliști).

În calendarul Jocurilor Olimpice de la München boxului îi sînt rezervate 97 de ore, repartizate pe lungul spațiu dintre 27 august și 9 septembrie cu o singură zi de pauză (8 septembrie) înaintea finalelor (zi rezervată, în aceeași sală, turneului la categoria superioară de judo). Prețurile de intrare la galele de box sînt la înălțimea importanței acestei competiții, ajungînd, în seara finalelor, pînă la 60 de mărci!

Yachting pe „Vasul fantomă"

După cum se știe, probele olimpice de yachting vor avea loc în rada portului Kiel de la Marea Baltică. Și acolo — în cartierul Schielksee, pe o suprafață de 285 de mii de metri pătrați — va exista, în consecință, un sat olimpic. Dar dacă la München poștașii, șoferii de taxi sau vizitatorii se vor încurca în numeroasele străzi purtînd nume noi (consacrînd celebrități ale istoriei sportive și olimpice), la Kiel orientarea va fi mult mai simplă întrucît centrul olimpic al regatelor este mărginit sau traversat doar de 6 străzi, care vor purta pur și simplu numele celor 6 tipuri clasice de ambarcații olimpice: Dragon, Soling, Star, Tempest, Flying Dutchman (Olandezul zburător) și Finn-Dinghi.

Cei 700 de sportivi așteptați la Kiel în 1972 vor locui în 32 de bungalowuri pe aleea Finn-Dinghi. Calea Dragonului, lungă de 400 de metri, duce spre locurile de ancorare a ambarcațiunilor.

Mîndria organizatorilor va fi însă „Vasul fantomă", o promenadă ușor înălțată, care se va întinde pe 500 de metri de-a lungul centrului olimpic și care va permite unei mulțimi de 30.000 de spectatori să urmărească zilnic parada încîntătoare a vaselor cu pînze.

ȘCOALA BULGARĂ S-A IMPUS NET LA MONDIALELE DE GIMNASTICĂ MODERNĂ DIN CUBA

Interviu cu prof. Ileana SIMA, președinta Comisiei de specialitate din F.R.G.

S-a întors de la Havana delegația țării noastre care a participat la campionatele mondiale de gimnastică modernă. După cum se știe, prof. ILEANA SIMA, președinta comisiei de gimnastică modernă a F.R.G. a condus grupul de sportive alcătuit din MARIA PREDA și CARMEN BUCACIUC. Specialista noastră ne-a vizitat ieri la redacție, furnizîndu-ne amănunte interesante în legătură cu desfășurarea celei de a V-a ediții a mondialelor de gimnastică modernă.

— Cum apreciați nivelul competiției pe care ați urmărit-o, în comparație cu ediția de la Varna a campionatelor mondiale, socotită atunci de un foarte ridicat nivel?

— După opinia mea, concursul din Cuba a depășit în valoare tehnică toate competițiile de pînă acum ale gimnasticii moderne, atît din punct de vedere al compoziției exercițiilor, cît și al tehnicii de execuție. Au sporit considerabil maturitatea mișcării gimnastelor bulgare, perfecțiunea execuției sportivelor sovietice. Ascensiunea gimnastelor din R.P.D. Coreeană, valori autentice între cele mai strălucite sportive ale lumii, a devenit o realitate pentru toți specialiștii prezenți la Havana, iar marele dinamism și foarte buna pregătire ritmică în mișcare a japonezelor a impresionat în mod plăcut pe toți cunoscătorii gimnasticii moderne. În ce privește evoluția ansamblurilor, este de remarcat compoziția diferită de cea de la Varna a tuturor echipelor participante, nota de înaltă tehnicitate fiind dată de numeroasele legări (treceri dintr-o formație în alta) în timpul execuției. După părerea mea, ansamblul cehoslovac a prezentat una dintre cele mai bune compoziții, atît din punct de vedere specific, cît și al originalității și dificultății. Din păcate, scăparea unui cerc de către o componentă a ansamblului a dus la ratarea întregului exercițiu. Fără îndoială, însă, rolul de „primă vioară" l-a avut și la această ediție a întrecerii supreme școala bulgară de gimnastică modernă, net superioară în fața celor mai bune realizări ale altor țări. Ansamblul bulgar a cîștigat din nou titlul mondial, iar în întrecerile individuale Maria Ghigova a fost o maestră de neîntrecut. Toate execuțiile ei sînt caracterizate de o expresivitate unică, marea ei calitate constînd în intimitatea și armonia dintre executant și obiect, fie că e vorba de minge, coardă, cerc sau panglică.

— Cum au evoluat cele două gimnaste românce prezente în întrecerea de la Havana?

— Dat fiind faptul că sportivele noastre nu au efectuat o pregătire specifică pentru campionatele mondiale, consider că atît Maria Preda cît și Carmen Bucaciuc s-au prezentat bine, compoziția și execuția exercițiilor lor fiind cotate cu note bune. Din păcate, absența pianistului a constituit pentru noi un mare impediment, benzile de magnetofon nereușind să compenseze lipsa acestuia. Delegația noastră s-a bucurat de o primire călduroasă din partea gazdelor, care merită sincere felicitări pentru multiplele eforturi făcute pentru ca această ediție a campionatelor mondiale să se bucure de condiții optime de desfășurare.

— Ce măsuri a stabilit sesiunea Comisiei de gimnastică modernă a F.I.G. în legătură cu viitoarea ediție a C.M.?

— În Olanda, peste doi ani, în programul „mondialelor" vor figura următoarele probe: exercițiu impus cu măciuci; exercițiu liber ales cu panglica, cu elemente impuse; exercițiu liber ales cu mingea; exercițiu liber ales cu cercul. De asemenea, s-a stabilit ca ansamblurile să prezinte exerciții cu coardă.

Constantin MACOVEI

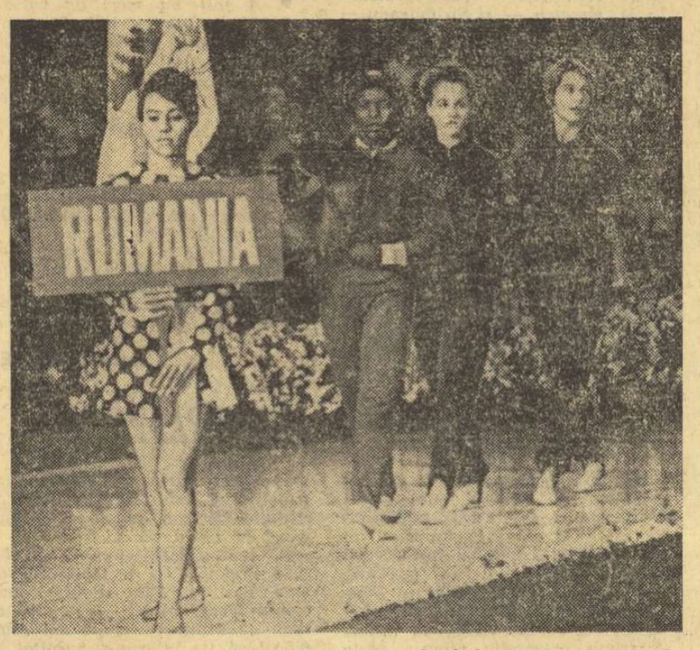

Gimnastele românce la festivitatea de deschidere a campionatelor mondiale

Rezultate tehnice: **individual compus:** M. Ghigova (Bulgaria) 38,15; E. Karpuhina (U.R.S.S.) 37,85; A. Nazmutdinova (U.R.S.S.) 37,70; K. Filipova (Bulgaria) 37,55; N. Georgeva (Bulgaria) 37,50; G. Șugurova (U.R.S.S.) 37,15... 14. **Maria Preda** 35,30; ...17. **Carmen Bucaciuc** 34,95. Au participat 38 de concurente. **Pe aparate: panglică:** Nazmutdinova 19,90; Karpuhina 18,80; Șugurova 18,75; **cerc:** Ghigova 19,50; Filipova 19,35; Georgeva 19,05; **minge:** Ghigova 19,50; Georgeva 19,25; Filipova 19,15; **coardă:** Io Sun (R.P.D. Coreeană) 18,95; Nazmutdinova 18,90; Șugurova 18,90; **ansambluri:** Bulgaria 18,675; U.R.S.S. 18,625; Italia 18,325; Cuba 18,200; Japonia 18,175; R.P.D. Coreeană 18,050.

ECHIPELE DE BASCHET „U" CLUJ ȘI „U" TIMIȘOARA, ÎN TURNEU LA BRATISLAVA

Echipele de baschet Universitatea Cluj (masculin) și Universitatea Timișoara (feminin) au plecat la Bratislava pentru a participa la turneele internaționale studențești care se dispută, de azi pînă duminică. Din această cauză, meciurile pe care trebuiau să le susțină duminică în divizia A au fost aminate (Crișul — Universitatea Timișoara la 8 decembrie,

CLAY A REINTRAT

Fostul campion mondial de box la cat. grea, Cassius Clay (103 kg) și-a făcut reintrarea la Houston, întîlnindu-l pe colosul Mathis Buster (119 kg). Mult mai tehnic decît adversarul său, Cassius Clay a obținut victoria la puncte după 12 reprize. În cursul meciului, Buster a fost numărat de 4 ori.

11-le Țării Galilor pentru 24 noiembrie

(Urmare din pag. 1)

țional, în schimb Reece a jucat de 13 ori pînă acum pentru Țara Galilor.

Atacul galez pentru meciul de la București se recomandă în mod deosebit. Incisivitatea sa este asigurată de prezența celor doi Davies, amîndoi buni șuteri și săritori la cap. **Ron Davies** (Southampton) și **Wyn Davies** (Manchester City) — ambii cu cîte aproape 30 de selecționări la activ — vor da de furcă apărării române. Ca și **John Mahoney,** de la Stoke City, deși mai nou în echipă, dar de pe acum în prim-planul ei.

În apărare, nume de reținut sînt, desigur, cele ale lui **John Roberts** (Arsenal), **Terry Yorath** (Leeds) și **Peter Rodrigues** (Scheffield Wednesday). Echipa mai beneficiază de un jucător de la Leeds, anume portarul **Gary Sprake,** unul din cei mai talentați din Marea Britanie.

Dacă adăugăm și alți doi angajați ai Ligii engleze — **Ted James** (Blackpool) și **Leighton James** (Burnley) — nu este exclus ca la București să nu fie reprezentat nici un club cu adevărat galez, cele din Cardiff și Swansea furnizînd doar rezervele echipei.

Ceea ce constituie încă o suculentă poantă de ironie...

FOTBAL meridiane

Știri, rezultate

● „Cupa ligii engleze" a programat primele partide din sferturile de finală. Echipa Tottenham Hotspur a învins pe teren propriu cu scorul de 2—0 pe Blackpool. Cele două goluri au fost marcate de Martin Chivers și Martin Peters. Alte partide: Norwich — Chelsea 0—1; West Ham — Sheffield United 5—0, Stoke City — Manchester United 2—1!

● Rezultatele înregistrate în etapa a 15-a a campionatului francez: Sochaux — Monaco 3—1; Nîmes — Bordeaux 1—1; Metz — Ajaccio 3—0; St. Etienne — Nancy 0—3; St. Germain Paris — Lyon 1—2; Bastia — Lille 1—0; Angoulême — Rennes 0—0; Nantes — Angers 1—0; Nice — Red Star 1—0; Reims — Marseille 1—3. În clasament conduce Marseille cu 21 p (un joc mai puțin), urmată de Sochaux — 20 p, Nîmes — 19 p etc.

● Selecționata Israelului a jucat la Sydney cu o reprezentativă regională pe care a învins-o cu 2—0, prin punctele înscrise de Spiegler.

● Internaționalul italian Sandro Mazzola nu va putea figura în echipa Italiei, care va întîlni la 20 noiembrie, la Roma, echipa Austriei. Mazzola este în prezent accidentat.

● Cunoscutul antrenor englez Tommy Docherty, care în trecut a activat la echipele Chelsea și F.C. Porto, a acceptat postul de director tehnic al echipei Scoției.

PATRU ECHIPE CALIFICATE ÎN „SFERTURILE" C.E.

Meciurile care au mai rămas de disputat în cele 8 grupe ale preliminariilor C.E. se pot număra, acum, pe degete. În zilele care urmează vor fi decise ultimele echipe din cele 8 participante în sferturile de finală. Înainte de a explica felul în care vor fi programate meciurile din sferturi, vom enumera echipele calificate pînă acum: **U.R.S.S.** (gr. a IV-a), **Italia** (gr. a VI-a), **Iugoslavia** (gr. a VII-a), **R.F. a Germaniei** (gr. a VIII-a). Echipe cu cele mai mari șanse de calificare: **România** (sau **Cehoslovacia**) gr. I; **Ungaria** (sau **Franța**) gr. a II-a; **Anglia** (sau **Elveția**) gr. a III-a; **Belgia** (sau **Portugalia**) gr. a V-a.

Sferturile de finală vor fi programate prin tragere la sorți. Numele celor 8 echipe calificate vor fi introduse într-o urnă de unde se vor trage cele 4 perechi. Meciurile se vor desfășura, anul viitor, turretur, iar echipele calificate în semifinale (la puncte sau golaveraj) vor participa la turneul final, într-o țară care va fi stabilită ulterior.

STENOGRAMA MECIURILOR DE MIERCURI

PRELIMINARII C.E.

R.F. A GERMANIEI — POLONIA 0—0. Hamburg — 64 000 spectatori. Gazdele au atacat mai mult, dar polonezii, cu o echipă tînără, au jucat excelent pe un teren desfundat, acoperit cu zăpadă la sfîrșitul partidei. Formații: **R.F. a Germaniei:** Mayer — Höttges, Weber, Beckenbauer, Schwarzenbeck, Simmer (Köppel), Fichtel, Overath, Libuda, Müller, Grabowski. **Polonia:** Czaja, — Szymanowski, Ostafynski, Gorgon, Anczok (Wyrobe), Szoltyszik, Blaut, Dejna, Marks, Lubansky, Lako.

CLASAMENTUL GRUPEI A VIII-A.

1. R.F. a Germaniei	6	4	2	0	10—2	10
2. Polonia	5	2	2	1	9—5	6
3. Albania	6	1	1	4	5—9	3
4. Turcia	5	1	1	3	4—12	3

Ultimul meci: Turcia — Polonia (5 decembrie).

OLANDA — LUXEMBURG 8—0 (5—0). Eindhoven, 17 000 spectatori. Au marcat **Cruyff** (min. 2), **Kaizer** (min. 6), **Pahlplatz** (min. 13), **Cruyff** (min. 15), **Hulshoff** (min. 38), **Hoekema** (min. 52), **Cruyff** (min. 60), **Israel** (min. 88). OLANDA: Van Beveren — Venneker, Hulshoff, Israel, Kroll, Jansen, Mühren, Pahlplatz, Hoekema, Cruyff, Kaizer. LUXEMBURG: Moes — Johann. Hoffmann, Kolwelter, Flenghi, John Hoffmann, Kritke, Nikolaus Hoffmann, Duschler, Braun, Philipp, Kirkens.

GRUPA A VII-A (clasament final).

1. Iugoslavia	6	3	3	0	7—2	9
2. Olanda	6	3	1	2	18—6	7
3. R.D. Germană	6	3	1	2	11—6	7
4. Luxemburg	6	0	1	5	1—23	1

PRELIMINARII OLIMPICE

R.D. GERMANĂ — IUGOSLAVIA 2—0 (0—0). Rostock — 18 000 spectatori. Au marcat: Streichel (min. 48), Kreische (min. 62). Returul se va desfășura în Iugoslavia. Echipa care va totaliza mai multe puncte în cele două partide se va califica în turneul final.

CUPA U.E.F.A.

F.C. ABERDEEN — JUVENTUS TORINO 1—1 (0—0). Au marcat: Harper (min. 78) și Anastasi (min. 80). Juventus, învingătoare în primul meci cu 2—0, va întîlni în turul al III-lea pe Rapid Viena.

MECI AMICAL

BULGARIA — GRECIA 2—2 (0—0). Sofia, 15 000 spectatori. Au marcat: Antoniadis (min. 63), Papaloanu (min. 57), pentru oaspeți, respectiv M. Vasiliev (min. 73) și Kirilov (min. 86). Au jucat echipele: BULGARIA: Goranov — Gaidarski, Hristakiev, Velicikov, Jecev, Denev (Gh. Vasilev), M. Vasilev, Bonev (Țzvetkov), Jekov, Kirilov, A. Mihailov. GRECIA: Christidis — Palas, Angelis, Haliabalias, Toskas, Nikolaidis, Kudas, Eleftherakis, Andoniadis, Papaloanu, Kritikopoulos (Kaligaris). Excelent arbitrajul prestat de V. Pădureanu, ajutat de P. Sotir și Niculescu.

TELEX

Între 1 și 20 decembrie se vor desfășura în orașul Vrnjacka Banja (Iugoslavia) întrecerile celei de-a treia ediții a „Cupei campioanelor europene" la șah. Printre participante figurează și campioana lumii, șahista sovietică Nona Gaprindașvili. Țara noastră va fi reprezentată de jucătoarea care, la 24 noiembrie, la Brașov, va intra în posesia titlului de campioană națională.

■

La 27 decembrie va avea loc la Budapesta ședința Comitetului F.I.D.E. pentru aplicarea sistemului de clasificări a jucătorilor, propus de dr. A. Elo (S.U.A.). Acesta, un specialist în statistică matematică, a pus la punct un sistem de clasificare a jucătorilor de șah din toată lumea.

■

La Londra, în turneul final al „Cupei Dewar", englezul John Paish a fost declarat învingător în fața lui Ion Țiriac la scorul de 2—0, 2—0. Tenismanul român a abandonat partida în al doilea set, fiind bolnav de gripă.

■

Începînd de vineri, selecționata de tenis de masă a R.P. Chineze va întreprinde un turneu în Italia. Oaspeții vor juca la 19 noiembrie la Roma și apoi, în continuare, la Cagliari (22 noiembrie), Torino (24 noiembrie) și Milano (26 noiembrie).

■

În cadrul turneului preolimpic masculin de handbal, care se desfășoară în prezent la Tokio, selecționata Coreei de Sud a întrecut cu scorul de 15—13 echipa Israelului. În meci decisiv pentru calificarea la Jocurile Olimpice de la München, echipa Japoniei va întîlni la 24 noiembrie, la Osaka, reprezentativa Coreei de Sud.

■

Dubla întîlnire internațională de gimnastică, desfășurată la Orleans între selecționatele Franței și URSS, s-a încheiat cu succesul sportivilor sovietici, învingători în ambele meciuri. Întîlnirea masculină a fost cîștigată de echipa URSS cu scorul de 372,05—352,60 puncte. La individual compus, pe primul loc s-a clasat cunoscutul campion sovietic Voronin cu un total de 113,70 puncte. În meciul feminin, scorul a fost favorabil oaspetelor cu 558,70—534,65 puncte. Cel mai bun rezultat la individual a fost obținut de gimnasta sovietică Burda, cu 74,40 puncte.

■

Cele două foruri ale boxului profesionist, WBA și NBA, au căzut de acord în sfîrșit ca semifinalul Bob Foster și Vicente Rondon, deținătorii centurilor celor două versiuni, să se întîlnească oficial la San Juan (Porto Rico). Data acestui meci urmează să fie stabilită zilele acestea.

■

După o inactivitate competițională de un an, fostul campion mondial de box la cat. muscă, thailandezul Chartchai Chionoi și-a făcut reintrarea la Bangkok, întîlnindu-l pe compatriotul său Berkerk Chartvanchai. Chionoi a obținut victoria la puncte, la capătul a 10 reprize spectaculoase.

Redacția și administrația: București, str. Vasile Conta nr. 16; telefoane: centrală 11.10.05, secția corespondenți 11.51.09, interurban 72 și 286; telex: sportrom buc. 180, Tiparul „I. P. Informația", București 40368

PROLETARI DIN TOATE ȚĂRILE, UNIȚI-VĂ!

Sportul

ZIAR AL CONSILIULUI NAȚIONAL PENTRU EDUCAȚIE FIZICĂ ȘI SPORT

ANUL XXVII — Nr. 6882 | 4 PAGINI 30 BANI | Sîmbătă 20 noiembrie 1971

PROPAGANDA SPORTIVĂ — ELEMENT EFICIENT DE EDUCAȚIE A TINERETULUI

Edificarea societății socialiste, multilateral dezvoltate, în patria noastră, a determinat și o creștere a rolului și sarcinilor propagandei care, așa cum arăta tovarășul **NICOLAE CEAUȘESCU** în Raportul prezentat la Congresul al X-lea al Partidului Comunist Român, **„stimulează gîndirea politică vie a oamenilor, îi ajută să-și explice desfășurarea evenimentelor și să adopte o poziție justă față de ele, să dobîndească o perspectivă clară pe baza concepției marxist-leniniste asupra societății contemporane".**

Rolul propagandei îl desprindem cu și mai mare claritate din documentele recentei Plenare a Comitetului Central al Partidului Comunist Român, documente care reprezintă un deosebit de prețios program etic, politic și ideologic al constructorilor societății socialiste.

În acest context, **propaganda sportivă, componentă a activității de propagandă a partidului și statului nostru, capătă o mare importanță, datorită ariei complexe și diversificate a activității de educație fizică și sport.**

Comitetul Executiv al Consiliului Național pentru Educație Fizică și Sport, precum și recenta consfătuire a activului de bază din domeniul propagandei sportive au supus unei analize atente obiectivele acesteia și, în special, eficiența formelor, mijloacelor și metodelor folosite.

În prezent, propaganda în domeniul educației fizice și sportului dispune de numeroase forme și mijloace pentru influențarea opiniei publice, pentru prezentarea succeselor dobîndite de sportul românesc, sub conducerea partidului. Pot fi menționate unele rezultate bune în ceea ce privește **optimizarea formelor și mijloacelor folosite în propaganda sportivă, diversificarea acestora, echilibrarea atenției acordate sportului de masă și celui de performanță, creșterea considerabilă a numărului și îmbunătățirea calitativă a materialelor propagandistice, acordarea unei atenții deosebite propagandei prin film, radio, televiziune. Din ce în ce mai mult, mai activ, participă la acțiunea de propagandă sportivă organizațiile și instituțiile centrale care au atribuții în acest domeniu.**

Apreciind caracterul realist al orientării generale, precum și numeroasele și variatele acțiuni întreprinse pe linia propagandei sportive, este necesar să semnalăm și principalele lipsuri care au determinat o eficiență mai scăzută a acestei activități și să indicăm unele probleme care trebuie să stea mai mult în atenția tuturor factorilor responsabili.

În primul rînd, trebuie menționată **tendința de a se acționa deseori izolat și numai prin organisme și mijloace proprii, atît din partea sectorului de propagandă din cadrul Consiliului Național pentru Educație Fizică și Sport, a federațiilor sportive, cît și din partea organizațiilor și instituțiilor centrale care au atribuții în domeniul educației fizice și sportului.**

Activitatea de propagandă sportivă inițiată și desfășurată de comi-

ALEXANDRU MOGOȘ
șeful sectorului de propagandă al C.N.E.F.S.

(Continuare în pag. a 3-a)

ÎN JUDEȚUL HARGHITA

SPORTURILE DE IARNĂ SÎNT ÎN ATENȚIA TUTUROR

În județul Harghita, anotimpul rece zăbovește — în mod obișnuit — mai mult decît în altă zonă a țării CJEFS, celelalte organe județene, s-au îngrijit ca în lunile ce urmează, sporturile de iarnă să se desfășoare din plin, activitatea de masă și performanță să nu înregistreze scăderi de ritm, iar în practicarea hocheiului, patinajului, schiului să fie cuprinși un număr cît mai mare de tineri și adulți.

Pe acest fundal de preocupări a avut loc zilele trecute, Plenara Consiliului Județean pentru Educație Fizică și Sport Harghita. Tema: organizarea și dezvoltarea sporturilor de iarnă. La lucrări au participat tov. **Alexandru Szekeres**, secretar al Comitetului județean de partid, reprezentanți ai C.N.E.F.S., U.G.S.R., U.T.C., Organizației Pionierilor, alți factori cu atribuții în domeniul sportului din acest județ.

Informarea prezentată a scos în relief rezultatele obținute în domeniul sporturilor de iarnă, succesele dobîndite, precum și rămînerile în urmă care se mai constată.

Astfel, cu toate rezultatele bune înregistrate în anii trecuți, nu s-a reușit să se răspundă integral rolului tot mai important pe care îl are educația fizică și sportul în viața societății noastre. În acest sens, educația fizică și sportul de masă au o sferă restrînsă de cuprindere, deoarece un număr încă mic de cetățeni practică în mod organizat exercițiul fizic.

În ceea ce privește sportul de performanță, județul Harghita s-a afirmat pe plan național prin cucerirea de titluri de campioni republicani și ocuparea unor locuri fruntașe în ierarhia celor mai bune echipe de hochei din țară.

Harghita este singurul județ din țară, care are la ora actuală nu mai puțin de 9 secții afiliate la federația de resort, dintre care trei participă la întrecerile primei divizii. De reținut că aceste secții au o activitate permanentă, participînd la diferitele competiții rezervate copiilor și juniorilor. Pentru reimprospătarea continuă a echipelor s-au înființat centre de copii și juniori în orașele Miercurea Ciuc, Gheorghieni, Odorheiul Secuiesc și Toplița. În Miercurea Ciuc există centre de copii și

Paul IOVAN

(Continuare în pag. a 2-a)

ÎNVINGÎND CU 5-2 PE EPITÓK BUDAPESTA

PROGRESUL BUCUREȘTI s-a calificat în semifinalele C.C.E. la tenis de masă feminin

Modul cum antrenorii echipelor Progresul și Epitók Budapesta au stabilit ordinea de joc a făcut ca primele două meciuri **(Zaharia — Zongor și Baciu — Hernadi)** să fie determinante pentru rezultatul întregii întîlniri. Aceasta știind că **Maria Alexandru** are trei puncte asigurate.

Și, într-adevăr, s-a văzut că o dată cu victoriile lui Zaharia și Baciu, Progresul nu mai putea avea emoții în privința calificării în semifinalele prestigioasei competiții. De la 2—0, Alexandru a ridicat scorul la 3—0, în final formația română cîștigînd cu 5—2. Este un succes deosebit pe care bucureștencele l-au meritat cu prisosință. Maria Alexandru, confirmîndu-și valoarea, a învins detașat pe toate cele trei adversare. Alături de ea au marcat evoluții frumoase, pline de ardoare, cele două coechipiere Doina Zaharia și Mariana Baciu. Ele au realizat puncte importante pentru calificarea team-ului lor în semifinale.

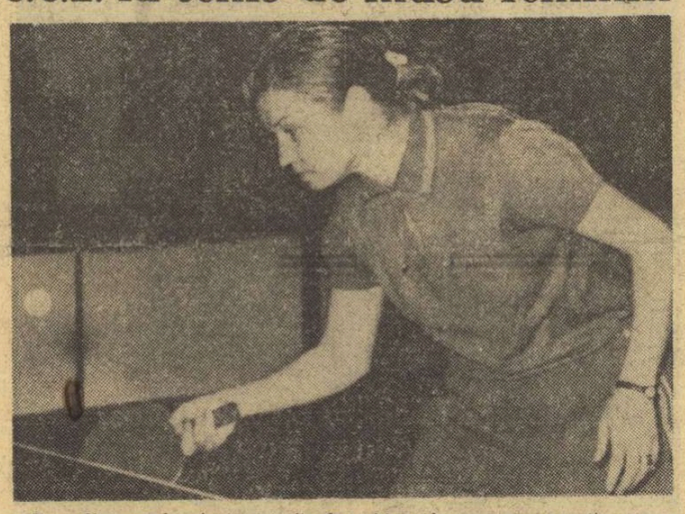

Trei dintre cele cinci victorii ale echipei bucureștene aparțin maestrei emerite a sportului Maria Alexandru.

REZULTATE: **Doina Zaharia—Iudith Zongor 2—1 (—16, 18, 19), Mariana Baciu—Agnes Hernadi 2—1 (17, —18, 13), Maria Alexandru — Gabriela Örös 2—0 (8, 10), Doina Zaharia—Agnes Hernadi 1—2 (13, —15, —13), Maria Alexandru—Iudith Zongor 2—0 (12, 17), Mariana Baciu—Gabriela Örös 0—2 (—15, —14), Maria Alexandru—Agnes Hernadi 2—0 (11, 18).**

PARTIDE SPECTACULOASE ÎN FINALA CAMPIONATULUI FEMININ DE ȘAH

Vineri a fost zi de vîrf în finala campionatului feminin, disputîndu-se nu mai puțin de 14 partide, foarte importante pentru configurația clasamentului.

De dimineață au avut loc 6 partide întrerupte din rundele precedente, soldate cu o victorie (Margareta Juncu la Eleonora Gogilea) și 5 remize (Veturia Simu — Margareta Juncu, Margareta Teodorescu — Suzana Makai, Elena Rădăcină — Vera Zsigmond, René Fărcaș — Emilia Chiș și Maria Pogorevici — Eleonora Gogilea).

După amiază s-au desfășurat partidele rundei a 11-a: iată rezultatele: Margareta Juncu — Suzana Makai ½—½, Elisabeta Polihroniade — Margareta Teodorescu 1—0, Elena Rădăcină — Ioana Miroslav ½—½, Adela Gesticone — Veturia Simu ½—½, Gertrude Baumstarck — Vera Zsigmond 1—0, René Fărcaș — Lia Bogdan 0—1, Eleonora Gogilea — Emilia Chiș ½—½. S-a întrerupt partida **Maria Pogorevici — Anca Gheorghe.**

În clasament: Elisabeta Polihroniade 9 (1), Gertrude Baumstarck 9, Margareta Juncu 8½ (1), Suzana Makai 7½ (1) etc.

Simbătă are loc runda a 12-a, al cărei cap de afiș îl deține derby-ul campionatului Margareta Juncu — Elisabeta Polihroniade.

C. GRUIA, coresp.

TRICOLORII PREGĂTESC MECIUL DE FOTBAL CU ȚARA GALILOR

PRIMUL ANTRENAMENT, LA CARE A PARTICIPAT ȘI CUPLUL DUMITRU — RADU NUNWEILLER

DUMITRU, unul din oamenii de bază ai naționalei, se angajează la antrenament cu ambiția-i caracteristică, sub privirea atentă a antrenorului TITUS OZON

Ieri a fost primăvară la Snagov. Soarele s-a ridicat de dimineață deasupra lacului și a rămas acolo multă vreme, curios, parcă să vadă primul antrenament al tricolorilor dinaintea jocului cu Țara Galilor. Mai întîi, dimineața, pe la ora 10, băieții discutaseră programul întregii perioade de pregătire a ultimului joc din grupa preliminară. Un program chibzuit, alcătuit de cei doi antrenori, un plan din care am reținut succint: **control medical în fiecare dimineață; analiza jocului cu Cehoslovacia (azi, la ora 15); joc de pregătire cu echipa de tineret a Petrolului (miine, la ora 14); analiza particularităților din jocul galezilor (luni, la ora 11); program de gimnastică (marți, la ora 10,30);** antrenamente fizice, tactice și tehnice și diverse activități de relaxare. După ce au aflat acest „plan de asalt", jucătorii, în bună dispoziție, au ieșit pe teren pentru primul antrenament. Toți, adică și Dumitru și Radu Nunweiller, mai puțin Dinu, scutit medical, pînă astăzi. A fost un antrenament deconectant, de recuperare, pentru că mai toți selecționabilii au călătorit după etapa de miercuri. Și după ce, sub soarele acela generos s-a încheiat prima ședință de lucru, terenul n-a rămas gol, cum s-ar crede. Dumitru, Radu Nunweiller, Adamache, Ghiță și Răducanu au fost supuși de cei doi antrenori unui program suplimentar. Alergări lungi. Șuturi peste șuturi, unul mai zdravăn ca altul. Cel mai tare trage Adamache, de nu-ți vine să crezi că-i portar. Îl face k.o. de două ori pe Răducanu, dar acesta e prea ambițios ca să renunțe. Și mai cere cîteva „torpile" după care se aruncă nebun, să-l vedem că-i în formă, că duminică n-a fost decît o greșeală omenească, pe care o regretă cum n-a regretat încă altceva pe lume, dar că treaba aceasta și țepii unor condeieri nu l-au doborît. **„Norocul meu a fost că băieții m-au sprijinit moral și în joc după blestemata aia de gafă, că am fost ajutat mult de conducerea tehnică. Sper să mi se acorde încredere și în partida de miercuri".**

Dumitru și Radu Nunweiller n-au jucat miercuri în campionat și era firesc să „tragă" foarte tare.

Interesul celor trei portari m-a îndemnat să-l întreb, deschis, pe

Mircea M. IONESCU

(Continuare în pag. a 3-a)

Ședința de aseară a Biroului federal

● Dumitru este refăcut, iar accidentul lui Dinu nu provoacă îngrijorare

În cadrul ședinței de aseară a Biroului F. R. Fotbal, Angelo Niculescu a prezentat o informare asupra meciului România — Cehoslovacia, precum și a pregătirilor ce se desfășoară în aceste zile în vederea ultimei partide din grupa întîi a Campionatului european, România — Țara Galilor, ce va avea loc miercuri 24 noiembrie, pe stadionul 23 August din Capitală.

Antrenorul echipei naționale a arătat că starea de sănătate a jucătorilor este bună. Dumitru s-a refăcut și-și va relua locul în formație, iar accidentul pe care l-a suferit Dinu la Petroșani nu este de natură să pună sub semnul întrebării participarea sa la meciul de miercuri.

În cadrul aceleiași ședințe au fost rezolvate lucrări curente, legate de desfășurarea activității fotbalistice din ultimul timp.

FLACĂRA OLIMPICĂ VA TRECE PRIN BUCUREȘTI LA 13 AUGUST 1972

Flacăra olimpică își va începe drumul de la Olimpia spre München, la 28 iulie 1972. Ea va fi în ziua următoare la Atena, de unde va fi purtată de sportivi (atleți, cicliști, călăreți) pe următorul traseu: Istanbul, Varna, București, Pitești, Deva, Timișoara, Belgrad, Budapesta, Viena, Linz, Salzburg, München. **La București flacăra olimpică va sosi la 13 august, la 14 va fi la Pitești, la 15 la Deva și la 16 la Timișoara.**

În total traseul ei va măsura 6 400 km. La München flacăra va ajunge, după un tur prin R. F. a Germaniei, la 25 august ora 20 (ora locală), adică în ajunul deschiderii marii întreceri a celei de a XX-a Olimpiade.

Pentatlonul modern — confirmări actuale și speranțe pentru München

ORIZONT OLIMPIC

Cînd în 1967 pentatlonul modern românesc era readus între sporturile cu reale posibilități de afirmare pe plan internațional se făcea un act de dreptate. Pentru că, deși ramură sportivă tînără la noi, el dovedise, la scurt timp de la înființare (1953) un progres continuu, reflectat de pozițiile bune ocupate în marile competiții. Astfel, după un an de existență, sportul celor 5 probe (călărie, scrimă, tir, înot, cros) se situa pe locul opt în lume, cu prilejul campionatului mondial din 1954, pentru ca un an mai tîrziu să-și îmbunătățească situația în clasament (locul 7). Ascensiunea pentatloniștilor noștri este reconfirmată în 1956, cînd la Jocurile Olimpice de la Melbourne ei ocupă locul 6 pe echipe, contribuind la sporirea punctajului delegației române.

În loc să fie însă stimulat în continuare, pentatlonul modern a fost încet-încet dat uitării, neglijat din punct de vedere al sprijinului material, moral, propagandistic — necesar oricărui sport de performanță. N-a fost inclus nici pe lista sporturilor reprezentate de români la J.O. de la Roma și Tokio și, astfel, a început regresul și apoi inactivitatea.

În 1967, însă, el este readus la viață. S-a luat totul de la capăt. Un mic cerc de foști practicanți, entuziaști au început o muncă dificilă, fără satisfacții imediate, s-a făcut o nouă selecție între juniorii cu aptitudini pentru acest sport. După doi ani de pregătiri, echipa României ocupa locul 6 la mondialele de juniori (1969), anul trecut progresa pe locul 5, iar în acest an, la Uppsala (Suedia), cucerea medalia de bronz a mondialelor.

Cu aceste considerente, putem aprecia că rezultatele pentatlonului modern românesc sînt de natură să mulțumească prin progresul lor, atît ca poziții în ierarhia mondială cît și (de altfel, aceasta interesează în primul rînd) ca punctaj: 12 668 p în 1969; 12 254 p în 1970; 13 703 în 1971, cu posibilitatea ca anul viitor să fie depășită limita celor 14000 de puncte, cu care, de obicei, se cîștigă chiar medalii în marile competiții de seniori.

Antrenorul Gheorghe Tomiuc și cei mai buni elevi ai săi, autorii unor rezultate promițătoare pentru pentatlonul românesc.

Iată, deci, că ascensiunea destul de rapidă a tinerilor noștri pentatloniști creează premisa prezenței lor în 1972 pentru a doua oară la startul Jocurilor Olimpice.

Dacă aceasta se va întîmpla, nu există îndoială că reprezentanții noștri — abia trecuți de bariera juniorатului — vor face tot posibilul să obțină un loc onorabil în confruntarea cu adversari experimentați cum sînt pentatloniștii maghiari, sovietici, vest-germani, americani, bul-

Aurelian BREBEANU

(Continuare în pag. a 2-a)

Fără îndoială, performanțele bune înregistrate de pentatlonul modern în ultimii ani, faptul că reprezentativa română este compusă din sportivi tineri, cu evidente șanse de progres, precum și seriozitatea cu care tehnicienii federației și sportivii privesc pregătirea, constituie tot atîtea motive ca să credem în ascensiunea acestui sport pe scara valorilor mondiale, într-o bună comportare chiar la J.O. de la München. Așa cum s-a apreciat în ședința de analiză a Biroului C.N.E.F.S., aceasta va depinde, însă, și de modul în care F.R.C.P.M. va reuși să colaboreze cu celelalte federații (în măsură să-i acorde sprijin tehnic și material). Aceasta va contribui la ridicarea mai rapidă a valorii componenților lotului național la fiecare din cele 5 probe și va îndreptăți aspirația lor de a lua startul în competiția olimpică.

ÎN ULTIMA ETAPĂ A DIVIZIEI A LA SCRIMĂ

SPADASINII DE LA DUNĂREA GALAȚI AU FURNIZAT PRIMA SURPRIZĂ

Ultima etapă a campionatului diviziei A la scrimă a debutat cu o restanță din cadrul probei de spadă, care a opus pe trăgătorii clubului Steaua medicinișilor din Tg. Mureș. Întîlnirea a fost mai echilibrată decît se credea și liderii au cîștigat la limită: 8—7 (dublă înfrîngere în asaltul Moldanschi — Damjanschitz). După un asemenea rezultat, Medicina pornea net favorită în meciul cu Dunărea Galați. Dar tinerii spadasini de la Dunărea au dat dovadă de o mare putere de luptă și au reușit să furnizeze prima surpriză a etapei. Ei au dispus de Medicina cu 8—7 (dublă înfrîngere între Ștefănescu și G. Budahazi). Au punctat: Ilie și Trifu cîte 3, Ștefănescu — 2 (Dunărea), Pongrat — 4, Huszar, Damjanschitz și G. Budahazi — cîte o dată. În continuarea reuniunii de dimineață, Steaua a întrecut cu 13—3 pe C.S.M. Cluj

Sebastian BONIFACIU

(Continuare în pag. a 4-a)

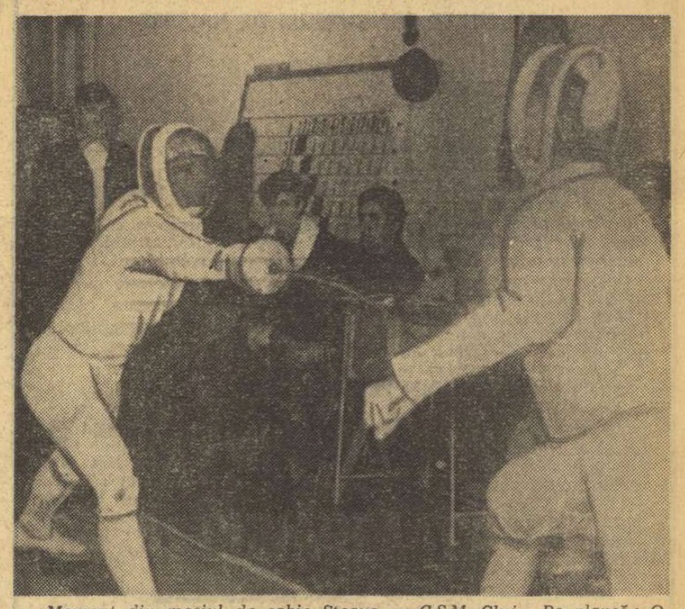

Moment din meciul de sabie Steaua — C.S.M. Cluj. Pe planșă: O. Vintilă (Steaua), la stînga și clujeanul Ion Pop (dreapta).

Foto: VASILE BAGEAC

RUGBYȘTII SELECȚIONABILI AU SUSȚINUT ULTIMELE ANTRENAMENTE

OASPEȚII POLONEZI AU SOSIT ÎN CAPITALĂ

După ce joi au efectuat un ușor antrenament fizic de acomodare pe stadionul Giulești, componenții lotului național de rugby s-au reunit pe „23 August" vineri dimineață pentru ultima oară înaintea meciului cu selecționata orașului Varșovia.

De data aceasta antrenorii lotului și-au propus să urmărească felul cum se realizează omogenizarea compartimentelor și în general a XV-lui care va evolua duminică.

Prof. *Al. Teofilovici* și *Petre Cosmănescu* nu s-au fixat încă asupra echipei, a selecționatei divizionare române. Există o singură certitudine pentru linia I, *Dinu*. Unul din selecționabili, *Baciu*, al doilea pilier, s-a mișcat destul de bine și se speră să fie complet recuperat. El va fi dublat, probabil, o repriză, de *I. Pop*. Pentru postul de taloner rămîne să se aleagă între *Popovici* și *Iorgulescu*. Linia a II-a pare ceva mai stabilă. Vor fi folosiți, în principiu, *Șerban* și *Postolache*. Unele nedumeriri creează nerestabilirea lui *Iftimie*, astfel că în linia a III-a se va conta probabil pe *Dărăban* ca închizător și pe *Rășcanu* și *I. Pop* ca aripi. Ultimul s-ar putea să schimbe la pauză cu *Achim*.

Dileme există și pentru celelalte posturi: *Florescu* este dublat de *Țața* ca mijlocaș la grămadă, iar *Bucos* de *Marinescu* ca „uvertură". *Nica* pare să fie singurul centru solo, în timp ce *Nicolescu* va avea un contracandidat în *Hulă*. Aripile *Suciu* și *Constantin* au în *Radu Ionescu* un... taloner foarte ambițios. Pentru fundaș s-a optat pentru *Durbac*.

Formația definitivă va fi cunoscută în cursul dimineții de astăzi.

Rugbyștii polonezi au sosit în Capitală vineri seara. Este vorba de 19 jucători, toți activînd în prima divizie. Oaspeții vor efectua astăzi un ușor antrenament de acomodare pe stadionul Giulești (ora 10).

Tiberiu STAMA

Miine, la baza sportivă Metalul

FINALELE CAMPIONATULUI NAȚIONAL DE CICLOCROS

Miine, pe traseul de la baza sportivă Metalul din Pantelimon, începînd de la ora 9, se va consuma ultimul act oficial al actualului sezon de ciclism: finalele campionatului național de ciclocros.

Ramură auxiliară a sportului cu pedale, „punte de legătură" între două sezoane, disciplină care îmbină ciclismul cu atletismul, ciclocrosul este — în general — ignorat de marii rutieri. El reprezintă însă o școală a dîrzeniei, un mijloc de a învăța să înfrunți cu succes dificultățile, o posibilitate excelentă de prelungire a sezonului competițional și, de aceea, mai ales rutierii tineri îi populează startul. Miine vom asista la decernarea ultimelor trei titluri naționale din acest sezon (juniori mici, juniori mari, seniori) în cadrul unor întreceri care vor oferi spectatorilor faze frumoase, de luptă acerbă. La seniori, campionul de anul trecut — George Negoescu (Steaua) — are șanse să-și redideteze victoria. Cu siguranță, însă, că locul I va fi asaltat și de alți specialiști ai ciclocrosului. Disputa lor nu va face decît să se mărească interesul pentru competiție.

ȘAH

CU 22 PARTICIPANȚI

FINALA REPUBLICANĂ MASCULINĂ SE ANUNȚĂ DEOSEBIT DE INTERESANTĂ

Finala campionatului republican constituie, fără îndoială, cea mai importantă competiție a șahului românesc. În fiecare an, în fața tablelor cu pătrate albe și negre, se întîlnesc cele mai bune forțe pe care le avem în acest sport al minții : este momentul de examen, de verificare a valorilor și, evident, de revizuire a ierarhiei în raport cu progresele neîncetate ce se înregistrează.

Finala aceasta reprezintă pentru majoritatea participanților un mare prilej de afirmare. Avînd posibilitatea de a-și măsura forțele cu „consacrații", mulți dintre jucătorii noștri în plină ascensiune nutresc justificate speranțe de a-și demonstra valoarea și a intra astfel în rîndurile echipei naționale, de a cîștiga dreptul de a participa la competițiile internaționale.

Aceasta, cu atît mai mult, cu cît Federația noastră de specialitate a introdus, drept criteriu principal de selecție, sistemul de coeficienți valorici individuali, elaborat de profesorul A. Elo, sistem aplicat pe plan mondial de către Federația internațională de șah (FIDE) pentru calificarea tuturor jucătorilor.

Nu vom insista acum asupra detaliilor acestui sistem, care necesită o expunere amănunțită, cu un pronunțat caracter tehnic. Vom arăta numai că punctajul Elo se modifică de la concurs la concurs, în raport cu performanța înregistrată de fiecare jucător. Într-un fel, am putea compara acest sistem cu tabela finlandeză de la atletism, cu deosebirea că el nu se aplică la un singur concurs, ci îl însoțește pe jucător în toată cariera lui, marcînd mereu progresele sau regresele pe care le înregistrează. Introducerea acestui sistem de stabilire a valorii individuale a jucătorilor a creat un mare val de emulație în lumea internațională a șahului. Titlurile de maestru internațional și de mare maestru se acordă în baza acestui punctaj și lupta se dă acum nu numai pentru primele locuri, ci și pentru ameliorarea punctajului personal.

COEFICIENȚII ELO AI PARTICIPANȚILOR FINALEI CAMPIONATULUI REPUBLICAN DE ȘAH

V. Ciocâltea 2480 (Pentru a menține coeficientul, trebuie să realizeze în campionat 14½ puncte) ; D. Ghizdavu 2469 (14 puncte) ; Th. Ghițescu 2454 (13½) ; D. Drimer 2435 (13) ; C. Radovici 2415 (12½) ; E. Ungureanu 2410 (12) ; C. Partoș 2407 (12) ; T. Stanciu 2385 (11½) ; M. Pavlov 2381 (11½) ; I. Szabo 2380 (11½) ; G. Mititelu 2365 (11) ; V. Vaisman 2356 (11) ; E. Reicher 2351 (10½) ; S. Neamțu 2347 (10½) ; M. Ghindă 2303 (9) ; A. Buză (2300 (9) ; M. Suta 2300 (9) ; C. Botez 2295 (9) ; S. Grünberg 2270 (8) ; O. Pușcașu, V. Stoica, V. Adam cîte 2200 (6½).

Cu titlu informativ, marele maestru Florin Gheorghiu are coeficientul 2524.

În aceste condiții, finala campionatului republican din acest an se anunță deosebit de disputată. Cu excepția lui Florin Gheorghiu, care participă la Moscova la marele turneu în memoria lui Alehin, un reprezentant al țării noastre într-o strălucită pleiadă de mari maeștri, la finală sînt prezenți cei mai buni jucători ai țării : **4 maeștri internaționali, 15 maeștri ai sportului și numai 3 candidați de maestru.**

Deținătorul titlului, în ultimii doi ani, maestrul internațional **Victor Ciocâltea**, nu va avea o sarcină ușoară. Cel puțin cîtiva concurenți au justificate veleități și vor depune toate eforturile pentru a-și apăra cît mai bine șansele, mai ales că, anul viitor fiind olimpic și la șah, campionatul va cîntări greu în selecționarea echipei noastre reprezentative. Ne gîndim în primul rînd la grupul de jucători cu experiență internațională : **Th. Ghițescu, D. Drimer, D. Ghizdavu, E. Ungureanu, C. Partoș, C. Radovici**, pe care i-am întîlnit în repetate rînduri în locuri fruntașe. Un cuvînt de loc neglijabil au de spus maeștrii experimentați, care au participat la numeroase finale de campionat : **I. Szabó, T. Stanciu, M. Pavlov, Gh. Mititelu, V. Vaisman, Em. Reicher, S. Neamțu, C. Botez, A. Buză, M. Suta, O. Pușcașu.** Între aceste două grupe, talentatul, dar nestatornicul **Mihai Ghindă** poate obține orice rezultat. (Sperăm că se va strădui să demonstreze că insuccesul din turneul nostru internațional a fost un accident).

În sfîrșit, în campionat debutează **M. Adam** (surpriza semifinalei de la Timișoara), **A. Grünberg** și **V. Stoica**, doi tineri care sperăm că vor folosi acest prilej pentru a ne arăta ce pot.

Un pronostic este inutil. Tabelul coeficienților Elo, pe care-l publicăm alăturat, prezintă o imagine clară a echilibrului actual de forțe dintre fruntașii șahului nostru. Nu ne îndoim că, sub impulsul posibilităților de selecție în echipa națională, campionatul din acest an va da loc la o luptă strînsă, în care surprizele nu sînt excluse. Gongul de începere : luni la ora 16 în sala IPGG.

S. SAMARIAN

TENIS DE MASĂ

Trei dintre protagonistele întrecerilor de la Arad : de la stînga : Magdalena Lesai (Voința Arad), Eleonora Mihalca-Vlaicov (Politehnica Timișoara) și Maria Alexandru (Progresul București) Foto : Th. MACARSCHI

La Arad, marți, începe returul campionatului pe echipe

ÎN PERSPECTIVĂ, LUPTĂ STRÎNSĂ PENTRU TITLURILE REPUBLICANE

Toată săptămîna viitoare, cu excepția zilei de luni, Sala sporturilor din Arad va găzdui una dintre cele mai importante competiții interne de tenis de masă : returul campionatului republican pe echipe. 8 formații feminine și 10 masculine se vor întrece — sistem turneu — pentru desemnarea echipelor campioane ale României. După prima parte a competiției (desfășurată în aprilie la Brașov) situația clasamentelor este următoarea : fete : 1. **Voința Arad** 14 p, 2. Rapid Brașov 13 p, 3. Progresul București 12 p, 4. C.S.M. Cluj 11 p, 5. Spartac București 10 p, 6. Voința București 9 p, 7. Sc. sportivă Buzău 8 p, 8. Locomotiva București 7 p ; băieți : 1. **Politehnica București** 17 p, 2. Progresul București 17 p, 3. Voința Arad 17 p, 4. C.S.M. Cluj 15 p, 5 Voința Cluj 15 p, 6. Voința Brașov 12 p, 7. Voința București 12 p, 8. Rovine Craiova 11 p, 9. Politehnica Timișoara 11 p, 10. Locomotiva București 9 p.

Așa cum arată configurația clasamentelor, rezultatele meciurilor din această ultimă etapă (care începe marți) vor fi determinante pentru stabilirea ierarhiei. Doar echipa feminină **Voința Arad** are oarecum o situație privilegiată, punctajul acumulat în turul campionatului putînd să-i fie eventual suficient pentru cîștigarea titlului. Bineînțeles, în cazul cînd nu va înregistra mai mult de o înfrîngere. Actuala campioană a țării, **Progresul** (handicapată în prima parte a concursului prin neparticiparea Mariei Alexandru) poate reveni în frunte numai dacă va obține șapte victorii, iar Voința Arad va pierde cel puțin două meciuri.

La băieți, lupta va fi foarte deschisă, trei formații avînd același număr de puncte : 17, **Politehnica București, Progresul București** și **Voința Arad**. Primele două, mai ales, prezintă garanturi de valori apropiate. La Progresul va fi folosită, probabil, și **Maria Alexandru**. Aceasta ca urmare a unei hotăriri mai vechi a federației noastre de specialitate care acordă drept de participare și la băieți jucătoarelor cotate în primele 10 locuri în clasamentul european și în primele 15 în cel mondial. În atari condiții, este posibilă și evoluția **Eleonorei Mihalca-Vlaicov** în formația masculină Politehnica Timișoara.

Iată deci, suficiente atuuri pentru interesul pe care-l suscită întrecerile de la Arad.

RUGBY

PREGĂTIREA LOTULUI NAȚIONAL ÎN DISCUȚIA BIROULUI FEDERAL

Ultima ședință a Biroului federal a fost consacrată îndeosebi discutării stadiului de pregătire a lotului național care se pregătește pentru meciul cu Franța din **„Cupa națiunilor — F.I.R.A."** de la 11 decembrie.

În cadrul ședinței, prof. Al. Teofilovici, antrenor federal, a prezentat o informare cu privire la componența lotului, la dificultățile pricinuite de unele indisponibilități, **(Baciu, Pop Al. Bărgăunaș, Hulă** etc.), la testul efectuat în cadrul Centrului de medicină sportivă, la meciurile de verificare susținute pînă în prezent. S-a apreciat că în general capacitatea de efort a componenților lotului este bună. Legat de aceasta se preconizează sporirea volumului și a intensității antrenamentelor. Se va efectua un al doilea test medical, mai riguros, pentru a se stabili și mai exact gradul de sănătate al selecționabililor, posibilitatea de a suporta, în zilele care urmează, antrenamente cu o încărcătură de efort sporită la nivelul cerințelor meciului de la Béziers.

Lotul, sub titulatura de selecționată divizionară, va susține duminică un meci de verificare cu o selecționată a orașului Varșovia. S-a apreciat util un asemenea examen public, mai ales pentru verificarea stadiului de pregătire fizică. Aceasta întrucît rugbyștii polonezi sînt sportivi de elan, obișnuiți să acționeze mult în mișcare, pe tot terenul (jucătorii din linia a III-a și din treisferturi sînt la origine atleți, alergători în jur de 11 secunde pe 100 m.).

După meciul internațional de duminică, lotul va face o scurtă etapă de oxigenare la munte, cu accent pe pregătirea fizică generală și specifică. Se va urmări creșterea forței și a vitezei de împingere în grămezi, detenta prinzătorilor în margine, viteza în regim de rezistență a tuturor jucătorilor, o mai mare circulație în teren.

În ceea ce privește pregătirea tehnică, planificată în continuare, antrenorii coordonatori vor insista pe exersarea placajelor, pe punerea la punct a pasei, pe îmbunătățirea preciziei în executarea loviturilor de picior, pe protejarea mîngii etc.

Prof. Nicolae Pădureanu consideră bună concepția de joc imprimată lotului de antrenorii coordonatori. Precizează că se impune, într-adevăr, un volum sporit de antrenament și, paralel, o pregătire psihologică a jucătorilor. În jocul cu francezii, fiecare rugbyst român trebuie să aibă multă personalitate, să știe ce vrea, cum să acționeze, să găsească spontan soluțiile cele mai inspirate și mai eficace.

Secretarul general al federației, **I. Izvoranu** apreciază interesul cu care antrenorii coordonatori se ocupă de pregătirea lotului. Le solicită în continuare multă exigență pentru ca la 11 decembrie să poată fi trimis în teren, la Béziers, cel mai bun XV pe care îl poate prezenta la acea dată țara noastră. Meciul cu Franța se anunță **realmente extrem de dificil — viitorii adversari afiindu-se într-o formă excepțională — dar în ciuda acestui fapt, jucătorii noștri nu vor trebui să abordeze partida timorați, în ideea unui eșec, ci dimpotrivă să facă totul pentru a fi, ca și altă dată, la Toulouse sau Bayonne, cel puțin egali adversarilor lor.**

RADIOAMATORISM

CAMPIONATUL REPUBLICAN DE TELEGRAFIE

În aceste zile se desfășoară la Radioclubul Central din București a X-a ediție — jubiliară — a campionatului republican de telegrafie.

La această importantă competiție participă 28 de radioamatori telegrafiști, reprezentînd 14 radiocluburi județene, care s-au calificat pentru etapa finală a campionatului.

Remarcăm printre concurenți prezența triplului campion de anul trecut, **Radu Bratu** din Constanța, precum și a maeștrilor sportului **Vasile Căpraru** (București), **Vasile Giurgiu** (Sibiu), **Dumitru Dascălu** (Suceava), **Ioan Kuti** (Pitești). Alături de aceștia se prezintă la startul întrecerilor și o serie de radiotelegrafiști tineri care s-au remarcat în ultimele concursuri.

Se vor decerna trei titluri de campion, la următoarele probe : **regularitate** (transmitere și recepție), **viteză-transmitere** și **viteză-recepție**, precum și un titlu de campion pentru echipa clasificată pe primul loc.

PUGILISM

O mare competiție internațională : „CUPA BUCUREȘTI"

În zilele de 4 și 5 decembrie, va avea loc pe arena Voința din Capitală, ediția a VI-a a tradiționalei competiții internaționale de popice, *„Cupa București"*. La întreceri și-au anunțat participarea popicari din *R.D. Germană, Cehoslovacia, Franța, Ungaria, R.F. a Germaniei, Iugoslavia* și *Polonia* (sportivii polonezi vor fi prezenți pentru prima oară).

baschet

În divizia feminină,

I.E.F.S. ȘI RAPID DECID CAMPIOANA PRIMULUI TUR

Cele mai interesante meciuri de baschet programate în acest sfîrșit de săptămînă sînt cele feminine. Într-adevăr, în etapa a VI-a se înfruntă echipe de forțe apropiate, fapt reflectat și de poziția lor în clasament. Cea mai importantă întîlnire se anunță între **I.E.F.S.**, recenta învingătoare a campioanei țării, și **Rapid**. Neînvinse în cele cinci partide precedente, I.E.F.S. și Rapid își dispută locul întîi ocupat acum de studente, datorită coșaverajului superior. Ținînd seama că team-ul rapidist se află în plină transformare și că timpul scurt trecut de la formarea noului lot n-a permis realizarea coeziunii absolut necesare performanțelor superioare, credem că prima șansă aparține I.E.F.S.-ului, a cărei formă excelentă am remarcat-o miercuri seară, în jocul cu Politehnica. Indiferent, însă, de rezultat, sperăm într-un spectacol plăcut, mai cu seamă că în componența ambelor formații se află numeroase baschetbaliste valoroase, actuale și foste internaționale.

Formații : I.E.F.S. : Tita, Petric, Amza, Vigh, Giurea, Popov, Iftimie, Salcu, Balai, Deak, Szabo, Barabas ; RAPID : Racoviță, Suliman, Nicola, Böhn, Nicolae, Basarabia, Tal, Buga, Roșianu, Găescu, Predescu. Arbitri : dr. Dan Chiriac și G. Dutka.

Foarte atractive se anunță jocurile **Universitatea Iași — Voința Brașov** și **Sănătatea Satu Mare — Constructorul București**. Singura favorită sigură este **Politehnica București** în întrecerea de la Cluj cu **A. S. Armata**.

La băieți, **I.C.H.F. — Politehnica București** și **Politehnica Galați — Rapid București** sînt întîlnirile cele mai importante, care vor aduce modificări substanțiale în clasamente. Celelalte partide ale etapei a IV-a : **Steaua — Voința București, Dinamo — Politehnica Cluj** și **Mureșul Tg. Mureș — Universitatea Timișoara**.

„3 SECUNDE"

● Ieri s-a hotărît, de către F.R.B., ca datele de disputare a ultimelor etape ale diviziei feminine A să rămînă cele stabilite inițial, adică 28 noiembrie, 1 decembrie și 5 decembrie. Amintim că se propusese modificarea datelor, în scopul încheierii acestui prim tur în ziua de 1 decembrie.

● Colegiul central al arbitrilor a analizat arbitrajul prestat de **P. Marin** și **E. Hottya** la meciul **Politehnica București — Steaua** și, luînd în considerație rapoartele observatorilor delegați, a constatat că ambii cavaleri ai fluierului au asigurat întîlnirii o bună și corectă desfășurare și le-a acordat patru stele.

● A treia ediție a „Cupei Chindia", competiție organizată de C.J.E.F.S. Dîmbovița prin Comisia județeană de baschet, a reunit echipele de mini-baschet (băieți) ale Școlii sportive Pitești, Școlii sportive Buzău, Școlii generale nr. 5 Tîrgoviște și Casei pionierilor Tîrgoviște.

Turneul, disputat la Tîrgoviște, a fost cîștigat de Școala sportivă Pitești, 12 p, neînvinsă în cele șase meciuri susținute (s-a jucat tur-retur). Urmează în clasament : 2. Șc. sp. Buzău 9 p, 3. Șc. generală nr. 5 Tîrgoviște 9 p 4. Casa pionierilor Tîrgoviște 6 p.

Au fost răsplătiți cu diplome **I. Oprică** (Șc. sp. Pitești) — cel mai tehnic jucător, **C. Stoian** (Șc. sp. Pitești) — cosgeterul întrecerii (118 p) și **Th. Castravete** (Casa pionierilor) — cel mai tînăr jucător. **(MIȘU AVANU-coresp.).**

ARBITRI ROMÂNI ÎN COMPETIȚIILE EUROPENE

Comisia de organizare a cupelor europene la baschet a desemnat pe următorii arbitri români să conducă meciurile turului al doilea al C.C.E. și Cupei cupelor : **G. Chiraleu** (cu G. Burcovich — Italia) — „17 Nandori" Tirana — Jugoplastika Split în „C.C.E." la băieți (la Tirana) ; **dr. Dan Chiriac** (cu J. C. Bois — Franța) — **Panathinaikos Atena** — Maccabi Tel Aviv în „C.C.E." la băieți (la Atena) ; **C. Negulescu** (cu R. Timucin — Turcia) — Lokomotiv Sofia — Videoton Budapesta în „Cupa cupelor" la fete (la Sofia) ; **M. Aldea** (cu **A. Albanezi** — Italia — S.K. Handelsministerium Viena — Cervena Zvezda Beigrad în „Cupa cupelor" la băieți (la Viena) ; **V. Cadar** (cu I. Uyguc — Turcia) — Egyetertes Budapesta — CREFF Madrid în „C.C.E." la fete (la Budapesta).

LA SEMNALELE ZIARULUI

MAI MULTE CONCURSURI DE HALTERE

Sistemul competițional la haltere, deosebit de sărac — doar 2—3 competiții pe an la nivel republican — a constituit, nu de mult, obiectul unei critici în paginile ziarului nostru. *Federația română de haltere și culturism și-a însușit, în bună parte, observațiile și ne-a adus la cunoștință că a făcut unele retușuri și îmbunătățiri în calendarul competițional intern. Astfel, se preconizează organizarea unui „mini-campionat", cu echipe formate din 3 halterofili pentru ca și acele formații care nu au 9 concurenți de valoare să participe la întreceri.* De asemenea, se vor organiza mai multe întreceri pentru halterofilii fruntași la acele categorii de greutate unde avem, cît de cît, valoare de plan internațional. Propunerea ziarului, de a înființa o întrecere pe echipe, sistem divizie, nu poate fi, deocamdată, realizată — ne răspunde F.R.H.C. Problema se află în studiu și biroul federației va hotărî ulterior, după o consultare prealabilă a conducerii cluburilor și asociațiilor cu secții de haltere.

LICEENII DIN PREDEAL VOR SCHIA...

C.J.E.F.S. Brașov, în dorința de a ajuta secțiile de schi din județ, a achiziționat în toamna anului trecut, în urma unor eforturi financiare, o serie de schilifturi pe care le-a repartizat diferitelor unități sportive. Printre acestea se află și Școala sportivă — Liceul cu program de schi din Predeal. Mult s-au bucurat schiorii liceeni din frumoasa stațiune montană, de această măsură luată, care mecaniza antrenamentele și contribuia în mod direct la intensificarea și îmbunătățirea pregătirii. A trecut însă sezonul alb 1970—1971 și schiliftul nu a fost montat...

Evident, ziarul nostru s-a ocupat de această problemă și într-un articol intitulat *„Avem sau nu nevoie de schilifturi ?"* a nominalizat acele secții de schi care nu au pus în exploatare această modernă aparatură sportivă printre care și Liceul din Predeal și A.S.A. Brașov (care însă n-a răspuns nici pînă azi la critica apărută în ziar). Conducerea liceului din Predeal, însă, ne asigură că în noul sezon de iarnă schiliftul aflat în dotare va funcționa. Pentru aceasta s-a și angajat un om care să răspundă de buna funcționare a instalației și s-a cerut constructorului (Întreprinderea de industrie locală Brașov) să acorde asistență tehnică și să remedieze, dacă va fi cazul, unele defecțiuni semnalate la alte schilifturi similare.

DIN NOU DESPRE PATINOARUL DIN MIERCUREA CIUC

Ziarul nostru a scris multe despre noul patinoar artificial din Miercurea Ciuc, localitate unde hocheiul are o veche tradiție (numărul amatorilor jocului cu pucul este de ordinul sutelor) și, ca atare, construirea acestei baze sportive de iarnă a fost primită cu nespusă bucurie, nu numai de localnici, ci și de hocheiștii din orașele învecinate. Dar, iată că după puțin timp de la darea în folosință a patinoarului, unul dintre redactorii noștri a relatat, într-o notă critică, starea deplorabilă în care au ajuns unele din anexele importante ale construcției.

Consiliul județean pentru educație fizică și sport Harghita a luat măsuri ca toate stricăciunile să fie reparate. *„Noul constructor* — se spune în răspunsul primit — *lucrează într-un ritm mai susținut și avem convingerea că C.M. de hochei pe gheață grupa C* (care se va desfășura la începutul anului viitor la M. Ciuc — n.r.) *se va desfășura în cele mai bune condițiuni".*

T. R.

Dikay, autor a 16 puncte în meciul cu „U" Cluj, va fi și mîine unul din jucătorii de bază ai I.C.H.F.-ului în meciul cu Politehnica București
Foto : Călin CREȚU — Cluj

HALTERE

Azi și mîine la Timișoara

O COMPETIȚIE DE MARE ATRACȚIE ȘI ORIGINALITATE

Ultimul mare concurs de haltere și culturism din acest an dotat cu „Cupa F.R.H.C.", programat simbătă și duminică la Timișoara, suscită un interes deosebit. Peste 100 de halterofili și culturiști își vor da întîlnire cu acest prilej, într-o competiție originală, ieșită din obișnuitele întreceri care au avut loc pînă acum.

De fapt, „Cupa F.R.H.C." care se organizează pentru prima oară în țara noastră, prevede un regulament „sui generis", în care calitățile frumuseții corpului (culturism) se combină cu forța și calitățile fizice (haltere) și de îndeminare (gimnastică) ale sportului.

Întrecerile de la Timișoara se vor desfășura în mai multe „reprize". În prima (simbătă) concurenții vor lua startul la haltere, „împingînd" bara (greutatea o fixează sportivul) din poziția „culcat". Apoi, concurenții vor ridica bara din genuflexiuni. În fine, în ziua a doua (duminică dimineața) participanții vor fi supuși concursului de culturism și unor probe de gimnastică (sol). După cum se vede, este vorba de un adevărat triation (culturism, haltere, gimnastică).

Scopul unui asemenea concurs este lesne de înțeles : verificarea calităților fizice și de îndeminare ; depistarea elementelor celor mai dotate pentru sportul halterelor.

Concursul de culturism se desfășoară la două categorii : pentru sportivi înalți pînă la 1.68 m și pentru cei peste 1.68 m.

Clasificarea se face pe baza punctajului obținut : la culturism și gimnastică se acordă puncte de la 1 la 20, iar la haltere (împins-culcat și genuflexiuni) se vor da atîtea puncte cu cît greutatea ridicată depășește greutatea corporală a sportivului. De pildă, dacă un concurent de 82 kg „împinge" din poziția culcat 100 kg el va obține 18 puncte.

Prin originalitate și varietate, „Cupa F.R.H.C." va fi, fără îndoială, o competiție foarte instructivă pe care publicul timișorean o va urmări cu mult interes.

PENTATLONUL MODERN — CONFIRMĂRI ACTUALE ȘI SPERANȚE PENTRU MÜNCHEN

(Urmare din pag. 1)

gari, suedezi, polonezi sau finlandezi. Pentru a obține dreptul de a merge la München, sportivii români trebuie să-și confirme însă valoarea în concursurile internaționale viitoare.

DISCREPANȚA VALORICĂ PE PROBE

Cum se prezintă la ora actuală situația performanților pentatoniștilor noștri în funcție de probe ? Concursurile susținute pînă acum atestă o valoare ridicată a componenților lotului național în probele de înot și cros. De altfel, acestea au contribuit în cea mai mare măsură la obținerea unui punctaj general ridicat — atît la individual cît și pe echipe — și la plasarea formației pe locuri fruntașe. De pildă, la concursul desfășurat în primăvară în Franța, pentatoniștii **D. Spirlea, M. Cosmescu** și **A. Covaci** au obținut la fiecare din aceste probe peste 1 000 de puncte, în timp ce la celelalte trei, rezultatele lor au fost mai modeste. Și următoarele întreceri la care au participat în acest an (în U.R.S.S., Ungaria, Bulgaria, Polonia, la concursul internațional din România, la mondialele de juniori din Suedia și la campionatul intern) au arătat buna pregătire a sportivilor noștri în aceste probe. În schimb, la scrimă, tir și chiar călărie, rezultatele s-au situat cu consecvență la un nivel mai scăzut. Îmbunătățirea pregătirii la aceste discipline ar contribui la sporirea punctajului individual și pe echipe și, implicit, la ascensiunea pentatlonului modern românesc pe treptele ierarhiei mondiale.

COLABORAREA CU FEDERAȚIILE DE SPECIALITATE

În ședința în care Biroul C.N.E.F.S. a analizat situația actuală a pentatlonului modern și posibilitățile acestuia de a fi prezent la startul Olimpiadei, au fost relevate deficiențele de mai sus și căutate căile care pot duce la eliminarea lor. Pornind de la faptul că nu există secții puternice de pentatlon modern (și că aproape totul se reduce la eforturile pe care le depune federația), că dotarea cu materialul de calitate necesar pregătirii este încă precară, participanții la discuții au îmbrățișat ideea pregătirii sportivilor în cadrul secțiilor de performanță corespunzătoare celor cinci probe. Cu alte cuvinte, pentatonistul trebuie să facă o pregătire și să participe la concursurile interne și chiar internaționale în cadrul secțiilor de scrimă, călărie, tir, înot și atletism. Dar, cu deosebire la probele în care ei sînt deficitari. Numai în aceste concursuri tari își vor putea îmbogăți arsenalul de procedee, își vor îmbunătăți stilul de concurs și rezultatele. Numai punîndu-i în fața unor scrimeri, țintași, călăreți valoroși, ei pot învăța mai bine cum trebuie să-și ridice măiestria sportivă. În plus, ajutorul material pe care federațiile respective l-ar asigura pentatoniștilor ar fi de mare însemnătate pentru ridicarea performanțelor lor, dat fiind faptul că se simte acut lipsa materialelor de bună calitate (lame, cai, muniții etc). Mulți dintre vorbitori au subliniat — și cu temeinicie — necesitatea întocmirii unui program de pregătire mai judicios, prin care să se acorde o importanță precumpănitoare probelor deficitare, dar și individualizării antrenamentelor, în funcție de calitățile și deficiențele fiecărui component al lotului național.

PERSPECTIVE

Actualul nucleu de pentatoniști, între care foștii juniori etalează mari posibilități de progres, are — după părerea noastră — frumoase perspective ce pot fi materializate chiar la J.O. de la München. **D. Spirlea, M. Cosmescu, A. Covaci** — un tînăr cu calități deosebite — **I. Banet, C. Călina, A. Nagy** sînt elemente valoroase, capabile de rezultate foarte bune în viitor, chiar de un loc pe podium la Olimpiada din 1976. Cu condiția, însă, de a persevera în pregătirea serioasă pe care o desfășoară acum. Dar, pentru afirmare deplină, pentru îmbunătățirea poziției sale în ierarhia mondială, pentatlonul modern românesc are nevoie de lărgirea bazei sale de masă și de performanță, de consolidarea secțiilor existente, de înființarea altora noi, precum și de un sprijin material la nivelul cerințelor actuale. În acest fel, entuziasmul celor care practică pentatlonul modern, sport care cere mari eforturi și sacrificii, poate primi răsplata cuvenită.

SPORTURILE DE IARNĂ ÎN ATENȚIA TUTUROR

(Urmare din pag. 1)

juniori la Avîntul, Șc. generală nr. 1, Casa de copii etc. În același timp în cadrul Școlii sportive își desfășoară activitatea un număr de 5 grupe, iar la Liceul cu program de educație fizică, două grupe cuprinzînd peste 130 de tineri hocheiști. Un lucru îmbucurător este și faptul că activitatea hocheiștilor nu s-a limitat numai la perimetrul orașelor cu tradiție în acest sport, ci ea s-a extins și în mediul rural, cu rezultate foarte bune. Astfel au apărut hocheiști în comunele **Dănești, Remetea, Sîncrăieni, Ciumani, Suseni, Lăzarea, Sînsimion, Mădăraș** și altele. Pregătirea și îndrumarea tinerilor sportivi este făcută de antrenori și profesori de educație fizică avînd specializarea hochei, precum și de instructori voluntari. Pentru întreaga masă de tineri hocheiști sînt organizate competiții oficiale în care se întrec zeci și zeci de echipe.

Deși ar avea posibilități de dezvoltare nelimitate, patinajul altă ramură sportivă tradițională pe aceste meleaguri și-a redus activitatea la cele două secții permanente : Școala sportivă și C.J.E.F.S. Pînă acum patinajul viteză nu a pătruns în orașele județului, deoarece — se afirmă — copiii sînt tentați să practice cu predilecție hocheiul, unde se obțin rezultate mult mai repede decît la patinaj viteză sau la cel artistic. Prezența unui patinoar artificial a făcut însă ca și aceste două ramuri sportive să-și intensifice activitatea. Există chiar premise, ca, în scurt timp, județul Harghita să se poată mîndri cu campioni naționali la patinaj viteză și artistic.

Schiul se bucură de o bază de masă puternică. Deoarece în județ nu există condiții optime pentru practicarea schiului alpin, accentul a fost pus pe fond și sărituri. În cele 15 secții de schi afiliate, activează peste 300 de sportivi, care participă cu regularitate la competițiile județene și republicane.

Pentru întreaga activitate sportivă de iarnă din sezonul 1971—1972, în județul Harghita s-au luat măsuri de refușare, reparare și reamenajare a terenurilor de hochei și patinaj, a trambulinelor de sărituri și a pîrtiilor de schi de la : Liceul din Dănești, Șc. gen. Mădăraș, Asoc. sp. Flamura roșie Sînsimion, Șc. gen. Sînsimion, Șc. gen. nr. 8 și Asoc. sp. Olimpia Toplița, Șc. gen. nr. 3 Călimănel, Liceul din Joseni etc.

În planul de măsuri adoptat de plenară se va acorda o atenție deosebită realizării următoarelor obiective :

— extinderea hocheiului și a patinajului în toate zonele județului și asigurarea unui caracter de masă prin organizarea competițiilor locale pentru juniori și copii ;

— practicarea schiului în toate localitățile care au condiții naturale prielnice și atragerea tinerilor de la sate și orașe ;

— asigurarea bazei materiale necesare desfășurării sporturilor de iarnă și valorificarea în mai mare măsură a tuturor resurselor și posibilităților locale ;

— o muncă de propagandă mai susținută în vederea popularizării sporturilor de iarnă ;

— angrenarea în mai mare măsură în conducerea și sprijinirea activităților sportive a profesorilor de educație fizică și antrenorilor.

Participanții care au luat cuvîntul au arătat, în spirit critic și autocritic, ceea ce s-a făcut bine, unde s-a greșit și ce trebuie realizat, faptul că se simte acut lipsa materialelor de bună calitate (lame, cai, muniții etc). Mulți dintre vorbitori au subliniat — și cu temeinicie — necesitatea întocmirii unui program de pregătire mai judicios, prin care să se acorde o importanță precumpănitoare probelor deficitare, dar și individualizării antrenamentelor, în funcție de calitățile și deficiențele fiecărui component al lotului național.

PERSPECTIVE

Actualul nucleu de pentatoniști, între care foștii juniori etalează mari posibilități de progres, are — după părerea noastră — frumoase perspective ce pot fi materializate chiar la J.O. de la München. **D. Spirlea, M. Cosmescu, A. Covaci** — un tînăr cu calități deosebite — **I. Banet, C. Călina, A. Nagy** sînt elemente valoroase, capabile de rezultate foarte bune în viitor, chiar de un loc pe podium la Olimpiada din 1976. Cu condiția, însă, de a persevera în pregătirea serioasă pe care o desfășoară acum. Dar, pentru afirmare deplină, pentru îmbunătățirea poziției sale în ierarhia mondială, pentatlonul modern românesc are nevoie de lărgirea bazei sale de masă și de performanță, de consolidarea secțiilor existente, de înființarea altora noi, precum și de un sprijin material la nivelul cerințelor actuale. În acest fel, entuziasmul celor care practică pentatlonul modern, sport care cere mari eforturi și sacrificii, poate primi răsplata cuvenită.

VOLEI

SÎMBĂTĂ ȘI DUMINICĂ

PARTIDE ATRACTIVE ÎN DIVIZIILE A

În timp ce turul campionatului masculin intră în faza finală, întrecerea feminină se află abia la jumătate. În acest sfîrșit de săptămînă, cei mai avantajați sînt pasionații voleiului din Capitală. Ei vor avea posibilitatea să urmărească 7 din cele 12 partide programate, simbătă și duminică, în etapa a IX-a, la masculin, și a VI-a, la feminin.

Steaua va înfrunta simbătă, în sala Floreasca, de la ora 19, garnitura **Rapidului**. Un meci-cheie pentru viitoarea configurație a clasamentului. Steliștii au nevoie ca de... aer de cele două puncte, dar Rapid dorește să fie prima echipă care să le întrerupă șirul de victorii. Deci, o partidă ce poate fi așezată indiscutabil „cap de afiș". Tot simbătă, fruntașa clasamentului, **Dinamo**, are o misiune facilă în meciul cu **I.E.F.S.**, (sala Floreasca, de la ora 17,30) dacă ținem seama de comportarea din ultima vreme a studenților. Programul mai cuprinde încă patru întîlniri ce se dispută duminică (**Progresul — Politehnica Timișoara** — sala Progresul, de la ora 9,30, **Universitatea Cluj — Universitatea Craiova, Politehnica Galați — Tractorul Brașov** și **Viitorul Bacău — Unirea Tricolor Brăila**) care au, după părerea noastră, drept „soliste" gazdele. Dar aceasta nu înseamnă că trebuie să subestimăm șansele echipelor aflate în deplasare. Oricum, în această zonă a clasamentului, vor avea loc cîteva schimbări de poziții. Dar ceea ce ne-ar bucura mai mult, ar fi ca aceste schimbări să se manifeste (în bine) și în joc.

Dintre confruntările fetelor, două ni se par a prezenta un interes deosebit. În primul rînd, **I.E.F.S. — Dinamo** (simbătă, în sala Floreasca, de la ora 16). Studentele, odihnite după două săptămîni de repaus, nu vor ezita să dea o replică dîrză dinamovistelor aflate în urmărirea liderului. **Penicilina Iași**, care primește replica **Farului**, avînd desigur, prima șansă. A doua partidă, duminică, **Rapid — Universitatea Timișoara** (sala Giulești, ora 10,30). Giuleștencele, neînvinse, vor încerca să-și adauge încă o victorie, dar studentele (reîntoarse din turneul din Cehoslovacia) au posibilitatea să arate că nu se împacă cu situația unei echipe de mijloc. În rest : **C.P.B. — Ceahlăul P. Neamț** (sala Giulești, ora 9,30) **Constructorul — C.S.M. Sibiu** (sala Constructorul, ora 10). **Sănătatea Arad — Medicina**, partide deschise, mai ales primele două, oricărui rezultat.

Em. F.

UNDE MERGEM

SÎMBĂTĂ

BASCHET: **Sala Giulești**, de la ora 17,30: Steaua — Voința (m, A), Rapid — I.E.F.S. (f, A); **sala Progresul**, de la ora 16: P.T.T. — Academia Militară (m, B), Progresul — I.E.F.S. II (f, B), Progresul — Voința Ploiești (m, B), Voința — Olimpia București (f, B); **sala Arhitectura**, ora 18: Arhitectura — Universitatea București (f, B).

SCRIMĂ: **Sala Floreasca II**, de la ora 8,30: întreceri în cadrul campionatului republican (div. A).

VOLEI: **Sala Floreasca**, de la ora 16: I.E.F.S. — Dinamo (f, A), I.E.F.S. — Dinamo, Rapid — Steaua (m, A)

DUMINICĂ

BASCHET: **Sala Floreasca**, de la ora 9,30: Dinamo — Politehnica Cluj (m, A), I.C.H.F. — Politehnica București (m, A).

BOX: **Sala Casei de cultură a Sectorului 4** (Str. Turturele), de la ora 10: „Cupa Olimpia".

FOTBAL: **Stadionul Progresul**, ora 11: Progresul — Ș.N. Oltenița (divizia B);

Stadionul Politehnica, ora 11: Sportul studențesc — F.C. Galați (divizia B);

Terenul Autobuzul, ora 11: Autobuzul — Dinamo Obor (divizia C);

Terenul Constructorul, ora 11: Unirea Tricolor — Flacăra roșie (divizia C);

Terenul F.R.B., ora 11: Mașini Unelte — Olimpia Giurgiu (divizia C);

Terenul Voința, ora 11: Voința — T.M. București (divizia C);

Terenul Laromet, ora 11: Tehnometal — Sirena (divizia C);

Terenul Electronica, ora 11: Electronica — Celuloza Călărași (divizia C).

PATINAJ: **Patinoarul artificial Floreasca**, de la ora 8: concurs de selecție (viteză) rezervat copiilor între 7 și 14 ani.

RUGBY: **Stadionul Giulești**, ora 14: Selecționata divizionară română — Selecționata orașului Varșovia.

VOLEI: **Sala Giulești**, de la ora 9,30: C.P.B. — Ceahlăul P. Neamț, Rapid — Universitatea Timișoara (f, A); **sala Progresul**, de la ora 9,30: Progresul — Politehnica Timișoara (m, A); **sala Constructorul**, de la ora 10: Constructorul — C.S.M. Sibiu (f, A).

CICLISM: Baza sportivă Metalul (Pantelimon), de la ora 9: finalele campionatului național de ciclocros.

fotbal

Tricolorii pregătesc partida cu Țara Galilor

(Urmare din pag. 1)

Angelo Niculescu: „Nu se știe, deocamdată, care-i titularul?"

— **Deși Răducanu e foarte pătruns de greșeala făcută, pentru care a primit multe critici din partea presei, a familiei și a prietenilor, deși se observă la el voința de a „răzbuna" acea gafă, noi sîntem încă în studiu în această privință. Și în cazul folosirii lui Răducanu, există, ca întotdeauna, păreri pro și contra. Ne-am gîndit că Adamache care a fost duminică telespectator, nu s-a aflat în starea de tensiune a lotului, ar fi și el o soluție. E una din păreri.**

Peste cîteva minute, Răducanu m-a întrebat, discret: **„V-a spus cumva că nu mă folosește?"**

— Nu. Rică, nu mi-a spus așa ceva!

— **Am să apăr ca un leu, vă spun eu! Și îi batem, altfel nu se poate!**

S-a terminat și antrenamentul celor cinci. Dumitru și Radu Nunweiller, nedespărțiți colegi de cameră, sînt numai apă. **„Mă simt excelent** — spune Dumitru — **și mă bucur nespus că voi juca în acest meci foarte dificil cu Țara Galilor.**

După antrenament, fiecare s-a relaxat cum a vrut. Lupescu, acuzînd încă oboseala etapei de miercuri (deși joi s-a dormit la Snagov pînă seara tîrziu), e pescar însolit, undeva, în liniștea lacului. **„Și la Cardiff, ei au jucat cu un efectiv de Liga întîi. Va fi, firește, un meci greu, dar să nu ne înspăimîntăm. Trebuie să cîștigăm!"** Ceva mai încolo se aude zgomot scurt de mingi. Rachete de tenis taie aerul într-un dans plin de fervoare. Antrenorul Ozon și Deleanu, în cuplu, oferă replică unui „dublu" din afara fotbalului. Pe margine, campionul de tenis al lotului, Dinu, e trist pentru că nu e lăsat să joace. Nici fotbal și nici tenis, deși el ar vrea să facă de toate. Dar nu-și face probleme în privința accidentului de la Petroșani. **„Joc miercuri, nu încape vorbă. Într-un picior și joc. Meciul? E foarte greu, mai greu decît cu Cehoslovacia, pentru că Țara Galilor va juca deconectată și, ca orice echipă britanică, își va apăra prestigiul. Nu mă pot gîndi, însă, decît la o victorie. Pentru că un public formidabil — așa cum s-a dovedit duminică, și ne este necesar și miercuri — nu poate fi răsplătit decît prin victorie".** Iordănescu, și el tenisman de ocazie, acuză dureri la un picior, dar ne asigură că va fi apt de joc, să nu ne facem griji. Zice că duminică n-a putut lovi mingea cu piciorul drept. Dar ce nu i-a făcut cu stîngul lui Dobias?!... În atmosfera relaxată de la Snagov s-a discutat, ieri, și despre jocul cu Țara Galilor. Și nu-l puteam „ierta" pe antrenorul Angelo Niculescu de o asemenea întrebare (clasică): ce părere aveți despre meci?

— **Bine a spus cine a spus că cel mai greu meci e cel care urmează. În ultima vreme au fost atîtea surprize: rezultate egale în partidele Iugoslavia — Luxemburg, Anglia — Elveția, R.F.G. — Polonia. Privim, deci, jocul de miercuri prin caracterul lui decisiv și prin dificultatea adversarului, care aud că va veni cu cei mai bun lot. Prezența jucătorilor cu faimă ne mobilizează.**

...Acolo, lîngă lac, Titus Ozon îi spune lui Angelo Niculescu că Dinu a fost băiat cuminte, că n-a făcut eforturi, deocamdată, neindicate. Și „explodează" una din cele mai bune glume ale zilei: **„Dacă nu-i cuminte, îi dăm pe mîna lui Tonca!"** La Snagov e liniște și voie bună. Liniștea dinaintea ultimei furtuni...

Trei portari de valoare — GHIȚĂ, RĂDUCANU, ADAMACHE — la antrenamentul de ieri. Să vedem cine va fi alesul pentru meciul de miercuri! Foto: Dragoș NEAGU

DE VORBĂ CU TITUS OZON

„O ECHIPĂ TIPIC BRITANICĂ, MASIVĂ ȘI ATLETICĂ"

În ziua de 27 octombrie, cînd s-a jucat meciul Cehoslovacia — Țara Galilor, Titus Ozon s-a aflat în tribunele stadionului praghez Sparta. Desigur, antrenorul secund al echipei noastre naționale efectuase, în primul rînd, deplasarea cu intenția de a-i vedea la lucru pe adversarii noștri cei mai apropiați, pe Kuna, Pollak et comp., dar, o dată aflat la Praga, Ozon a privit atent și spre jucătorii galezi care, simțea el, că... vor veni la rînd într-un meci decisiv.

Solicitîndu-i zilele trecute, un interviu, am intrat direct în subiect, punîndu-i următoarea întrebare:

— Spune-mi, maestre Ozon, ne poate pîndi vreo primejdie, miercuri, la ultimul „hop"?

— **Numai dacă ne subestimăm adversarul. Cam așa au procedat, pare-se, fotbaliștii cehoslovaci în prima jumătate de oră a meciului cu galezii. Au trebuit apoi să tragă cu dinții pentru a înscrie o singură dată spre finalul partidei, printr-un șut-disperare, expediat din afara careului.**

— Caracterizați-ne, pe scurt, formația Țării Galilor...

— **Este o echipă tipic britanică, masivă, atletică. Se aglomerează în apărare, iar la 20—30 de metri distanță de propria-i poartă aplică un meticulos marcaj om la om, așa cum știți că sînt în stare s-o facă fotbaliștii profesioniști cînd primesc o asemenea indicație. În sfîrșit, galezii stăpînesc bine arma contraatacului, folosind în acest scop foarte des și destul de precis pasa lungă spre „vîrfuri".**

— Ați insistat, oarecum, asupra marcajului strict. Față de „zona" care au opus-o fotbaliștii cehoslovaci, acum tricolorii, mă refer îndeosebi la înaintași, se vor găsi în fața unei alte maniere de joc. Ce le recomandați?

— **Să se demarce rapid, să vină în întîmpinarea mingii, să evite driblingurile inutile, să încerce deseori schimbarea bruscă a direcției de atac.**

— Spuneați că la Praga, echipei galeze i-a fost specific contraatacul. Nu considerați că la București — date fiind condițiile noi pentru ea: absența mizei, reîncadrarea unor valoroși titulari ca Ron Davies, Sprake ș.a.m.d. — formația oaspete va fi tentată să iasă mai mult la joc?

— **S-ar putea, dar nu cred să-i convină. Am mai văzut echipa galeză evoluînd și pe propriul teren, într-o componență, de asemenea, valoroasă. Așa-i jocul ei. Oricînd și oriunde manifestă predilecție pentru pasa lungă adresată celor din linia întîi, dar pregătită atent din treimea din mijloc.**

— Care sînt atuurile formației galeze?

— **Tehnica individuală, atacul prin alunecare, modul simplu dar eficace în care acționează linia de mijloc, tot timpul completată prin aportul aripii dreapta, precum și centrările periculoase destinate, îndeosebi, incisivului Wyn Davies.**

YORATH, valorosul mijlocaș al lui Leeds United

— Care-i sînt **slăbiciunile?**

— **Regruparea greoale în fața propriei porți. La Praga, după golul primit în finalul partidei, ea a forțat egalarea prin superioritate numerică, dar i-a lipsit mobilitatea necesară pentru o repliere oportună.**

— Ce pronostic ne dă Ozon pentru miercuri?

— **Ozon nu dă pronosticuri. Are în schimb o doleanță...**

— Care?

— **În dificila confruntare pe care o susține, echipa își dorește și miercuri un public, tot atît de înțelegător, de atașat, ca acela din partida cu Cehoslovacia.**

G. NICOLAESCU

A FOST DEFINITIVAT LOTUL GALEZILOR CARE VA FACE DEPLASAREA LA BUCUREȘTI

● Noi schimbări în lot ● Delegația oaspeților sosește luni cu avionul

Federația de specialitate a Țării Galilor a comunicat, ieri, Federației române de fotbal lotul de jucători care va efectua deplasarea la București în vederea întîlnirii din preliminariile campionatului european cu reprezentativa țării noastre.

Lotul cuprinde 9 jucători anunțați de corespondentul nostru din Londra. Forul galez a fost nevoit să recurgă și la alți jucători care au obținut acordul cluburilor din care fac parte. Iată-i pe cei 15 jucători (și echipele din care fac parte) care vor veni la București: SPRAKE (Leeds United), MILLINGTON (Swansea), RODRIGUES (Sheffield Wednesday), THOMAS (Swindon), PHILLIPS (Cardiff), PAYE (Cardiff), T. JAMES (Blackpool), HOCKEY (Sfhefield United), YORATH (Leeds United), HILL (Ipswich), L. JAMES (Burnley), RON DAVIES (Southampton), WYN DAVIES (Manchester City), REECE (Shefield United), EVANS (Swansea).

Dintre aceștia, **Sprake, Hockey, Yorath, Hill, Ron Davies, Wyn Davies și Reece** aparțin unor cluburi care activează în prima ligă engleză.

Delegația oaspeților și-a anunțat sosirea pentru luni 22 noiembrie, cu avionul, din ea urmînd a mai face parte conducători ai federației, secretarul federal T. MORRIS, **antrenorul** DAWE BOWEN, **medicul și numeroși ziariști.**

PENULTIMA ETAPĂ ÎN DIVIZIA SECUNDĂ

VOM CUNOAȘTE, MÎINE, LIDERII DE TOAMNĂ?...

Numai două etape și cortina va anunța sfîrșitul primului act pe scena secundă a fotbalului autohton: turul. Numai două duminici și vom cunoaște... visătorii de toamnă ai celor două serii. Se pare că aceștia ar fi de pe acum în persoana formațiilor **Sportul studențesc** și **C.S.M. Reșița.** Dar, pentru a înlătura o eventuală minune (fotbalul ne-a obișnuit, doar, cu minunile!) și studenții și siderurgiștii trebuie să nu piardă nimic din avantajul agonisit cu trudă pînă acum, adică mîine trebuie să obțină cel puțin un punct pentru a se și „încorona" lideri autumnali. Mîine, însă, chiar dacă ambii conducători de serie joacă acasă cu **F.C. Galați** și respectiv **C.F.R. Timișoara,** meciurile nu se anunță de loc o simplă formalitate. Cel puțin derbyul de pe Bîrzava dintre fosta divizionară A (ajunsă acum, pe locul 2, la 4 puncte de lider) și formația minune a acestei toamne, bate recordul de interes al duminicii. Meciul acesta de la Reșița va influența substanțial destinul seriei a II-a și mîine, mai mult ca sigur, se va juca cu toate cărțile pe masă. Liderul are de partea sa elanul și moralul renăscut sub mîna priepută a lui Reinhard, precum și cea mai bună apărare din întreaga divizie secundă. Timișorenii au un lot ceva mai încercat de furtunile din primăvara acestui an și o oarecare experiență. Așa încît, dificil de pronosticat. Oricum, meciul se joacă la Reșița, între furnale, ca și în fața oamenilor extaziați de visul diviziei A...

Desigur, acesta este capul de afiș al duminicii. Dar mai sînt încă atîtea partide în umbra marelui derby, atîtea partide chemate să facă lumină prin subteranul și zonele de iluzie ale celor două serii sau, de ce nu, să învolbureze și mai mult apele clasamentului înainte de înghețul (a se citi vacanța) de iarnă. Credeți că întrecerea de la Cîmpina dintre lanterna seriei **I, Poiana** cu 8 p și promovata **Chimia Rm. Vîlcea,** ajunsă după un start bun pe locul 13 cu 11 puncte, nu interesează? Sau cînd în aceeași serie, **C.F.R. Pașcani,** cu picioarele în flăcări (locul 15, 8 p), întîlnește pe teren neutru — datorită suspendării de o etapă primită în urma jocului cu Sportul studențesc — o echipă, **Portul,** ajunsă cu fostul internațional Koska și cu Bukossy în virtejul retrogradării (locul 14 cu 9 p), nu e o luptă interesantă? Pe aceeași lungime de interes se înscriu și partidele **Olimpia Satu Mare** (loc 16, 9 p) — **Gloria Bistrița** (loc 7, 13 p), **Minerul B. Mare** (loc 3, 15 p) — **Electroputere Craiova** (loc 15, 11 p), **Chimia Făgăraș** (loc 10, 12 p) — **Gaz metan Mediaș** (loc 14, 11 p), toate partide de la care se așteaptă implicații mai ales pentru subsolul din seria a II-a.

Și mai există o categorie de partide, aparent neutre pentru clasament, dar atît importante pentru eventualele lovituri din umbră ce pot fi date în primăvară. Pentru că tot mîine, o altă revelație a sezonului secund, **S.N. Oltenița,** (pe locul 2 în prima serie cu 17 p) vine la București să dea replică „bancarilor" cuprinși, se pare, de neliniști grave, acum, cînd s-au trezit pe locul 4 la 5 puncte de lider și tot mai departe de visul reîntoarcerii în A. Partide de interes și la Bacău, unde Nae Tătaru, ajuns cu Metalul Tîrgoviște pe locul 3, la 4 p de treapta de aur, va încerca tăria Științei, și la Timișoara unde acest mare fiu risipitor cu numele de **Politehnica** (loc 5, 13 p) întîlnește superioara sa din clasamentul seriei a II-a, **C.S.M. Sibiu** (loc 4, 14 p). N-am amintit decît partidele care, prin prisma eternului calcul al probabilității, reprezintă punctele de atracție ale etapei. Mai sînt, însă, încă atîtea dispute! Mîine cînd în divizia A e relache. Mîine cînd se vor face ultimele pregătiri pentru „balul de toamnă", (cu puncte) al diviziei secunde, bal ce se va da peste o săptămînă...

Mircea BATRINU

ÎNAINTEA ULTIMEI ETAPE A TURULUI ÎN DIVIZIA C

Ne aflăm înaintea ultimei etape a turului diviziei C. Lupta pentru primele locuri e disputată. Doar în seriile a X-a și a XII-a... apele sînt mai liniștite — deocamdată — pentru că **Victoria Carei** și **Tractorul Brașov** au un avans de 3 puncte și pot fi socotite virtuale „campioane de toamnă".

Față de ediția trecută, cînd activau în această divizie cu patruzeci de echipe mai puțin (în prezent sînt 167 de formații), valoarea competiției actuale s-a cam diluat, întrucît multe formații, în special cele promovate din campionatele județene și codașele din ediția precedentă, care trebuiau să retrogradeze, nu au posibilitatea să practice un joc corespunzător pentru divizia C. Și cîte 3-4 asemenea echipe se găsesc în fiecare serie. După 12 etape, sînt încă formații care de-abia au strîns 4-5 puncte, ca, de pildă, **Constructorul Iași** (cu nici o victorie), **Minerul Rovinari, Victoria Lehliu, Someșul Beclean, Colorom Codlea** ș.a. După relatările corespondenților noștri, care asistă duminică de duminică la întîlniri, partidele sînt, în general, de un foarte slab nivel. Din păcate, duritățile, atitudinile nesportive față de adversari și arbitri sînt aproape nelipsite din partidele de „C".

În ultima etapă sînt programate o serie de partide interesante, care pot aduce importante modificări, în special în fruntea clasamentelor. În seria a IV-a, de pildă, se întîlnesc echipele de pe locurile 1 și 2 — **Electronica București** (17 p, golaveraj 19—8) și **Celuloza Călărași** (17 p; 15—9); în seria a VI-a, liderul, fosta divizionară B **Flacăra Moreni** (locul 1 cu 18 p) va juca, la Slatina, cu echipa locală **Oltul,** aflată pe locul secund cu 17 p. Un alt derby se dispută în seria a XI-a, unde două formații de valori sensibil egale, **Arieșul Turda** (locul 1 cu 17 p, golaveraj 21—7) și **C.I.L. Gherla** (II cu 17 p, 20—9) își vor disputa la Gherla șansele pentru ocuparea primului loc.

În încheiere, cîteva date statistice:

● A mai rămas o singură formație neînvinsă după 12 etape, **Tractorul Brașov,** care are 9 victorii și 3 meciuri terminate la egalitate.

● Cele mai eficace înaintări sînt în seriile I și IX, unde s-au înscris 247 și, respectiv, 238 goluri, iar la polul opus se situează seriile IV și X cu 202, respectiv 212 puncte înscrise.

● Echipele cu cel mai bun golaveraj sînt **Tractorul Brașov** (33—5), **I.T.A. Pașcani** (35—11), **Constructorul Galați** (30—6) și **Victoria Carei** (32—10).

● „Campioana" meciurilor nule este **Prahova Ploiești** (seria a V-a), cu 8 jocuri terminate nedecis.

● Cel mai slab golaveraj îl are **Someșul Beclean** (s. XI) 6—40. Nici nu-i de mirare. Într-un singur meci, cu **Victoria Tg. Mureș,** Someșul a primit 15 goluri!

● Cele mai puține goluri au primit **Chimia Suceava** (4), **Tractorul Brașov, Gloria Buzău, Chimia Tr. Măgurele** și **Minerul Baia Sprie** (cîte 5).

T. R.

Abateri de la disciplină care dau de gîndit

Ultima etapă de campionat — la toate nivelele: A, B și C — ne-a pus în fața unei recrudescențe a aspectelor negative în meciurile de fotbal: joc dur, purtări necuviincioase în teren, vociferări, altercații între fotbaliști, scoaterea din joc a adversarilor prin faulturi grosolane, trageri de timp etc. La toate acestea se adaugă arbitraje incompetente sau direct părtinitoare, incorecte cum a fost cel al tușierului **I. Crișan,** la meciul dintre divizionarele A Crișul și Rapid (semnalizări tendențioase în favoarea gazdelor) sau al arbitrului de centru Aurel Stan în partida dintre I.R.A. Cîmpina și Victoria Florești, în divizia C, de asemenea certat cu adevărul, cu etica sportivă, prin acordarea unei lovituri de la 11 metri inventată, împotriva oaspeților.

Chiar în divizia A, la nivelul cel mai înalt, cum s-ar spune, s-au înregistrat abateri peste abateri. În meciul Universitatea Craiova — F. C. Argeș, conducătorul jocului a recurs de patru ori la cartonașul galben, de avertisment, și o dată la cel roșu, de eliminare. (În contradicție cu aceste fapte, observatorul federal, **C. Ardeleanu,** acordă o notă destul de mare Universității Craiova, la capitolul disciplină: 7. La catedră, prof. Ardeleanu n-ar acorda — probabil — unui elev nedisciplinat mai mult de nota 4). La Arad, după ce fusese avertizat, la pauză, pentru vociferări, **Stoica** (Farul) a trebuit să fie eliminat pentru atac brutal asupra lui Domide. Arbitrul notează că, în general, starea de disciplină a Farului lasă de dorit, ceea ce nu-i de mirare, din moment ce însuși antrenorul-pedagog, **Robert Cosmoc,** își permite să amenințe pe conducătorul partidei, spunîndu-i că „îl va aranja în așa fel încît să nu mai arbitreze niciodată". La Petroșani, **Dinu** (Dinamo) și **Tonca** (Jiul) au încălcat și ei ei normele de disciplină, fiind avertizați de arbitru. Și lista ar putea continua.

Ce va face Comisia de disciplină, nu este greu de ghicit. Dar ce fac conducerile secțiilor de fotbal, antrenorii, toți cei în sarcina cărora cade munca de educație cu fotbaliștii?

Jack BERARIU

PROPAGANDA SPORTIVĂ — ELEMENT EFICIENT DE EDUCAȚIE A TINERETULUI

(Urmare din pag. 1)

siile județene, în cadrul școlilor, institutelor de învățămînt superior, cluburilor și asociațiilor sportive nu se ridică, încă, peste tot, la nivelul cerințelor etapei actuale de dezvoltare a societății noastre. **Caracterul sporadic al acțiunilor de propagandă, conținutul general neconvingător, uneori pur formal, mai predomină în munca unor comisii județene, în concepția unor activiști.**

Sectorul de propagandă din cadrul Consiliului Național pentru Educație Fizică și Sport s-a concentrat mai mult spre realizarea directă a unor acțiuni și materiale propagandistice și a neglijat, o bună perioadă, îndrumarea comisiilor județene, realizarea unor schimburi de experiență, generalizarea și popularizarea unor forme și mijloace de propagandă care s-au dovedit eficiente în diferite județe.

În altă ordine de idei, trebuie menționat faptul că am recurs la noi forme și mijloace de propagandă sportivă fără a verifica și cunoaște în suficientă măsură rezultatele acțiunilor întreprinse, fără a sonda opinia publică în legătură cu eficiența acestor acțiuni. De asemenea, trebuie să recunoaștem că **am folosit în prea mică măsură acțiunea sportivă practică demonstrația, competiția, ca mijloace de propagandă sportivă.** Serbările și demonstrațiile sportive, campionatele asociațiilor din școli, facultăți, instituții și întreprinderi, organizate bine și sistematic, oferă posibilități nelimitate pentru convingerea directă a cetățenilor asupra necesității practicării exercițiilor fizice.

În sfîrșit, unele canale de propagandă cu mare aderență la public, cum sînt presa, radioul și televiziunea, abordează fenomenul sportiv mai mult din punct de vedere informațional, sub forma comentariului, transmisiilor directe de la unele manifestații sportive, **tratînd încă insuficient rolul exercițiului fizic în sporirea capacității de muncă a individului, în combaterea efectelor nocive ale sedentarismului.**

Propaganda sportivă, ca acțiune desfășurată în susținerea îndeplinirii obiectivelor majore ale mișcării sportive din țara noastră, **trebuie orientată, în principal, către convingerea și mobilizarea cetățenilor pentru practicarea sistematică a exercițiului fizic, a sportului, în vederea menținerii sănătății și a sporirii capacității de muncă.**

Propaganda trebuie să contribuie mai activ la educarea comunistă a sportivilor, la adoptarea de către aceștia a unei atitudini corespunzătoare față de activitatea profesională, față de procesul de pregătire sportivă, precum și față de adversar, de public, în timpul competițiilor.

Atragerea unor elemente dotate din rîndurile tineretului pentru practicarea sportului de performanță, în vederea reprezentării cu cinste a țării noastre în marile confruntări sportive, ca și popularizarea pe plan intern și internațional a succeselor obținute în domeniul sportului de masă și de performanță în țara noastră sînt, de asemenea, sarcini de bază ale propagandei.

Aceste obiective, deosebit de actuale și de importante, pot fi realizate **numai în măsura în care efortul tuturor factorilor ce concură la organizarea și desfășurarea activității de educație fizică și sport în țara noastră va fi conjugat, coordonat și susținut moral și material.**

Referindu-ne la activitatea comisiilor de educație și propagandă din cadrul consiliilor județene pentru educație fizică și sport, considerăm că este necesară o delimitare mai precisă a sferei lor de acțiune, o încadrare corespunzătoare rolului ce îl au, o repartizare funcțională a sarcinilor pentru fiecare activist în parte. Propaganda sportivă prin presa locală, prin simpozioane, conferințe, filme sportive, materiale specifice (afișe, pliante, expoziții, fotomontaje etc.), prin brigăzile de agitație din instituții și întreprinderi, trebuie încredințată în cadrul comisiilor unor activiști competenți și pasionați. Preocupările acestor comisii trebuie îndreptate, în principal, spre **realizarea unor acțiuni cu o mare notă de continuitate și cu o tematică precisă, axată pe elementele specifice activității din fiecare județ.** Comisiile județene trebuie să acționeze pentru îndeplinirea sarcinilor de mare răspundere ce le revin printr-o perfectă **colaborare cu organizațiile și instituțiile locale care au atribuții în acest domeniu, sporindu-se astfel considerabil volumul, diversificarea și calitatea acțiunilor propagandistice.**

Convingerea și mobilizarea cetățenilor de toate virstele pentru practicarea exercițiilor fizice trebuie realizată prin acțiuni practice, prin indicații și recomandări în funcție de virstă, sex, specificul meserici pe care o practică fiecare, depășindu-se în felul acesta cadrul general, nediversificat, de abordare a problemelor. Din acest punct de vedere, afișul, pliantul, broșura, semnul de carte, calendarul de buzunar, vitrinele, expozițiile, fotomontajele, simpozioanele etc., trebuie concepute cu destinații precise și să conțină argumente convingătoare despre necesitatea practicării exercițiului fizic de către diferite categorii de cetățeni.

Toți activiștii mișcării sportive trebuie să militeze pentru o propagandă vie, activă, pentru o propagandă al cărei conținut să contribuie efectiv la realizarea practică a politicii partidului și statului nostru în domeniul educației fizice și sportului.

CÎȘTIGURI ÎN BANI
EXCURSII CU AVIONUL ÎN
CEHOSLOVACIA
EXCURSII CU AUTOCARUL ÎN
ITALIA
AUTOTURISME
(MOSKVICI 408/412 · DACIA 1100)

Tragerea excepțională LOTO, 23 noiembrie 1971

● Se participă cu bilete de 2 lei, 5 lei și 15 lei varianta. Variantele de 15 lei dau dreptul de participare la toate extragerile cu șanse mari de cîștig.

Luni 22 noiembrie, ULTIMA ZI pentru procurarea biletelor.

LOTO

NUMERELE EXTRASE LA TRAGEREA DIN 19 NOIEMBRIE 1971

FOND GENERAL DE CÎȘTIGURI: 1.120.239 lei.

EXTRAGEREA I: 71, 54, 7, 17, 26, 35, 83, 87, 86.

FOND DE CÎȘTIGURI: 536.082 lei.

EXTRAGEREA A II-a: 8, 52, 65, 68, 78, 10, 42.

FOND DE CÎȘTIGURI: 564.157 lei.

Plata premiilor va începe în Capitală de la 27 noiembrie pînă la 3 ianuarie 1972; în țară de la 30 noiembrie pînă la 3 ianuarie 1972 inclusiv.

Rubrică redactată de LOTO PRONOSPORT

Programul transmisiilor sportive

LA RADIO ȘI TELEVIZIUNE

DUMINICĂ 21 NOIEMBRIE, PE MICUL ECRAN

Ora 14: **Rugby: SELECȚIONATA DIVIZIONARĂ ROMÂNĂ — SELECȚIONATA ORAȘULUI VARȘOVIA** (transmisiune directă de la Stadionul Giulești).

Ora 15,30: **Cu 9 luni înaintea Jocurilor Olimpice de vară — PREGĂTIRI LA MÜNCHEN** (film).

Ora 15,45 **Fotbal** — Rezumatele filmate ale meciurilor **ABERDEEN — JUVENTUS** (1—1) și **OLANDA LUXEMBURG** (8—0).

Ora 15,50: Prezentarea ultimelor meciuri ale echipei **TOTTENHAM HOTSPUR** (viitoarea adversară a formației Rapid în Cupa U.E.F.A.).

MIERCURI 24 NOIEMBRIE: LA RADIO...

Ora 13,50: **ROMÂNIA — ȚARA GALILOR (Campionatul European),** transmisiune directă de la stadionul „23 August":

Ora 14,45: **U.T.A. — VICTORIA SETUBAL (Cupa U.E.F.A.),** transmisiune de la Arad, a primelor 15 minute de joc, apoi, în continuare, transmisii alternative de la București **(ROMÂNIA — ȚARA GALILOR)** și Arad **(U.T.A. — VITORIA SETUBAL);**

Ora 15,45: repriza a doua a meciului de la Arad.

...ȘI TELEVIZIUNE

Ora 13,55: **ROMÂNIA — ȚARA GALILOR (Campionatul European),** transmisiune directă de la stadionul „23 August".

Ora 14,45: **U.T.A. — VITORIA SETUBAL** (Cupa U.E.F.A.), transmisiune directă de la Arad — a primelor 15 minute ale meciului.

Ora 15: repriza a doua a meciului de la București **(ROMÂNIA — ȚARA GALILOR).**

Ora 15,45: repriza secundă a jocului de la Arad **(U.T.A. — VITORIA SETUBAL).**

„CUPA MONDIALĂ",
UN MARE EVENIMENT HANDBALISTIC AL ANULUI

Sportivii — oaspeți de onoare ai orașului Göteborg care sărbătorește 700 de ani de la întemeiere

Liviu Bota, unul dintre tinerii handbaliști promovați în acest sezon în prima selecționată a țării, s-a dovedit a fi un pivot activ, penetrant, cu o bună priză la balon. Chiar dacă forța șuturilor lasă încă de dorit, prezența sa în lotul A s-a arătat a fi justificată. În fotografie, Bota în acțiune la unul din ultimele jocuri ale reprezentativei noastre

Foto: N. DRAGOȘ

După **„Cupa Mării Baltice"**, cîștigată la mare luptă, după prelungiri, în finală, de selecționata R.D. Germane, după turneul din Austria, unde — surprinzător — victoria a revenit în jocul final reprezentativei Ungariei și după **„Trofeul Carpați"**, încheiat recent la Galați cu succesul handbaliștilor iugoslavi — pe agenda marilor competiții ale handbalului masculin se înscrie, începînd de marți 23 noiembrie, aceasta **„World Cup"**, organizată de federația suedeză de specialitate și la care și-au anunțat participarea 8 reprezentative de țări, printre care și primele trei clasate la ultima ediție a C.M. Firește că, în asemenea condiții, întrecerea ce va avea loc în orașul Göteborg provoacă un viu interes, cu atît mai mult cu cît în acest sezon preolimpic, care a stîrnit o puternică emulație în toate taberele, ierarhiile dinainte cunoscute sînt frecvent infirmate.

Acest fapt mărește considerabil gradul de spectaculozitate și de neprevăzut al tuturor marilor turnee din această iarnă, solicitînd atenția nu numai a spectatorilor, ci și — mai ales — a tehnicienilor care-și confruntă ideile și maniera de a pregăti o formație. Am putea spune chiar că fiecare confruntare a adus ceva nou, a obligat pe antrenori să dezvăluie cîte un pic din secretele de pregătire, din intențiile de viitor. Pentru aceasta, participarea la cît mai multe întreceri de acest gen este un deziderat absolut normal pentru o echipă națională ce dorește să se pregătească temeinic în vederea marii confruntări olimpice de la München.

Judecînd lucrurile de pe această poziție, nu ne rămîne decît să vedem cam ce are de cîștigat selecționata țării noastre, care va fi și ea prezentă la **„World Cup"**. Înainte de orice, dificultatea competiției de la Göteborg nu poate fi decît binevenită, ținînd seama de faptul că handbaliștii români nu au încă suficiente meciuri de mare dificultate disputate pînă în prezent. Indiferent de rezultatele ce se vor obține — și pe care toți iubitorii handbalului din țara noastră le doresc cît mai bune — bilanțul participării jucătorilor români la „World Cup" nu va putea fi decît pozitiv, jocurile din Suedia determinînd în mod obiectiv creșterea omogenității, a unității tactice a echipei. În afară de aceasta, nu poate fi neglijat nici faptul că la Göteborg reprezentativa țării noastre va avea în față adversari noi, cum sînt selecționatele **Cehoslovaciei** și **Suediei** în seria preliminară și apoi, în meciul de clasament, una din echipele mai bune din cealaltă serie: **R. D. Germană, Iugoslavia** sau **U.R.S.S.** Varietatea adversarilor întîlniți în acest început de sezon va putea, fără discuție, să ofere o imagine mult mai corectă asupra capacității generale a reprezentativei noastre, asupra justeței drumului pe care ea îl parcurge.

Părăsind tabăra handbaliștilor români și intrînd, deocamdată, în cea a organizatorilor, considerăm necesar să furnizăm cititorilor noștri cîteva amănunte interesante. Competiția se încadrează în festivitățile care au loc în orașul Göteborg și care sînt prilejuite de aniversarea a 700 de ani de la întemeierea sa. Pentru a sărbători cu fast acest eveniment s-au luat măsuri speciale, sportivii fiind socotiți oaspeți de onoare ai orașului. Între jocurile de handbal vor fi intercalate și alte mari competiții sportive, dintre care vom nota finala Cupei Suediei la tenis de masă. De asemenea, vor avea loc demonstrații ale unor ansambluri de gimnastică. În rezumat, o mare sărbătoare în care handbalul va ocupa un loc de onoare și unde — sperăm — handbaliștii români se vor comporta pe măsura renumelui lor.

Călin ANTONESCU

sportul în lume

TRIMISUL NOSTRU SPECIAL VALERIU CHIOSE, TRANSMITE:

HOCHEIȘTII ROMÂNI SUSȚIN UN TURNEU DE CINCI JOCURI ÎN R. P. CHINEZĂ

PEKIN, 19 (prin telex). — O călătorie cu avionul este, de cele mai multe ori, o chestiune plăcută, dar cînd aceasta durează 27 de ore devine — să recunoașteți — obositoare. Reprezentativa de hochei a României, plecată marți din București, după escale la Moscova, Omsk și Irkuțk, a ajuns miercuri spre seară în Pekin, ținta călătoriei noastre. Zborul a fost agreabil dar, repet, obositor prin durata lui, mai ales că, în acest caz, intervenea și diferența de fus orar, care ne-a dereglat odihna și chiar masa. Dar lucrurile vor intra în scurtă vreme pe făgașul normal.

Pe aeroportul din Pekin, delegația hocheiștilor români a fost întîmpinată cu multă căldură și prietenie de delegați ai forurilor sportive chineze și chiar în aceeași zi, în cadrul unei ședințe tehnice, a fost definitivat programul turneului echipei noastre. Acesta cuprinde *o suită de cinci partide în compania reprezentativei țării gazdă și a unor selecționate locale.* Trei dintre meciuri vor avea loc chiar la Pekin, în marele Palat al sporturilor, cu o capacitate de 20.000 de locuri, celelalte urmînd a se desfășura în localitatea Cianciun.

În ziua următoare sosirii, hocheiștii noștri au efectuat un ușor program de antrenament, sub conducerea antrenorilor Mihai Flamaropol și Zoltan Czaka. La antrenament au asistat numeroși tehnicieni ai gazdelor și foarte mulți spectatori care au aplaudat cu căldură micile demonstrații de virtuozitate ale unora dintre băieți, șuturile năpraznice ale lui Varga și Ionită, viteza de execuție a lui Tureanu, siguranța în reținerea pucului a portarului Dumitraș.

În zilele pe care le vor petrece în R.P. Chineză, hocheiștii români vor participa la cîteva antrenamente comune cu sportivii chinezi care se pregătesc cu asiduitate în vederea participării lor la întrecerile grupei C a campionatului mondial, programat în luna martie la Miercurea Ciuc. În același timp, ei vor face vizite la muzee și locuri memoriale din istoria marelui popor chinez, vor cunoaște îndeaproape viața și preocupările oamenilor muncii din R. P. Chineză.

Primul joc al selecționatei noastre va avea loc simbătă.

LA TELEFON, BORIS SPASSKI!

O interesantă convorbire cu campionul mondial de șah realizată de postul de radio Belgrad

Postul de radio Belgrad a transmis, duminica trecută, în exclusivitate, o convorbire telefonică între marele maestru iugoslav Svetozar Gligorici și campionul mondial de șah, Boris Spasski. Subiectul, bineînțeles, a fost meciul

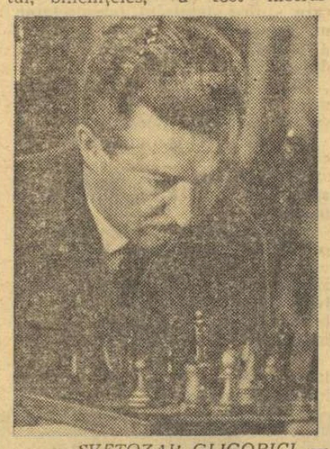

SVETOZAR GLIGORICI — marele maestru iugoslav, autorul interviului

Spasski — Fischer pentru titlul mondial programat pentru anul viitor.

Întrebat, la începutul convorbirii ce planuri are pentru viitorul apropiat, campionul mondial a arătat că în prezent este sigură participarea sa la turneul internațional de șah de la Moscova, care va începe la 23 noiembrie.

Gligorici i-a comunicat apoi lui Spasski că, într-o convorbire telefonică anterioară cu Fischer, marele maestru american și-a exprimat dorința de a juca meciul pentru titlul mondial în S.U.A. Cînd i-a amintit lui Bobby că aceasta, probabil, nu va fi posibil, el a opinat pentru o altă țară, anume Canada. Pe de altă parte — a spus în continuare maestrul iugoslav campionului mondial — a apărut știrea că președintele federației internaționale de șah, dr. Max Euwe, se află actualmente în Brazilia, și că federația de șah braziliană ar fi propus Rio de Janeiro ca loc al desfășurării acestui meci.

Iată, în stenogramă, continuarea convorbirii:

SPASSKI: Aceasta este, într-adevăr foarte interesant.

GLIGORICI: Mai de mult, dr. Euwe, mi-a spus că și Olanda va candida pentru organizarea meciului. Intră apoi în discuție Buenos Aires, Deauville, în Franța, precum și o serie de orașe din Iugoslavia.

S: Știți care este pentru mine cea mai mare problemă? Clima. Mă tem că în mai și iunie în Canada sau Iugoslavia va fi foarte cald.

G: În schimb, în Brazilia este iarnă.

S.: Tocmai de aceea consider propunerea braziliană ca fiind foarte interesantă.

G: Dar ce credeți despre Europa, în general, ca loc de desfășurare a meciului?

S: Europa — evident țările cu climă temperată — mi-ar conveni de asemenea.

G.: Cred că dacă Fischer va rămîne la părerea pe care o exprima înaintea meciului cu Petrosian, el va opta, înaintea Europei, pentru America de Sud.

S.: Foarte posibil. Aș dori însă ca tratativele noastre în această direcție să se încheie cît mai grabnic, pentru ca locul și data meciului să fie stabilite cu mai mult timp înaintea începerii sale.

G.: Am vorbit recent la telefon cu Fischer. L-am întrebat dacă n-ar fi de acord să aibă o convorbire cu dv prin intermediul meu și al postului de radio Belgrad, tocmai în vederea faptului de care aminteați. Bobby a spus că va face bucuros acest lucru.

La întrebarea lui Gligorici, dacă și Spasski ar fi de acord cu aceasta, campionul mondial a răspuns afirmativ. S-a căzut de acord cu această convorbire telefonică, pe un releu Moscova — Belgrad — New York, să aibă loc în a doua jumătate a lunii viitoare, după turneul internațional de la Moscova.

La 5 decembrie

C.I.O. SE VA PRONUNȚA ÎN PROBLEMA SCHIORILOR ALPINI

PARIS, 19 (Agerpres). — La 5 decembrie, în cadrul unei ședințe extraordinare ce va avea loc la St. Moritz, se va lua în discuție conflictul care continuă să existe între Comitetul olimpic internațional și Federația internațională de schi. După cum se știe, președintele C.I.O., Avery Brundage, a acuzat o serie de schiori alpini din mai multe țări că au încălcat regulile amatorismului. Cu acest prilej, se va hotărî dacă unii dintre cei mai buni schiori din lume vor putea sau nu participa la J.O. de la Sapporo.

SPORTIVI ROMÂNI PESTE HOTARE

● În turneul internațional de handbal (juniori) de la Trinec (Cehoslovacia) selecționata României a întîlnit formația Poloniei, cu care a terminat la egalitate: 14—14 (6—10). Echipa U.R.S.S. a obținut o nouă victorie întrecînd cu 24—17 (13—8) reprezentativa Bulgariei. În celelalte partide s-au înregistrat următoarele rezultate: R. D. Germană — Cehoslovacia (B) 12—9 (6-5); Cehoslovacia (A) — Ungaria 18—14 (9—6).

● La Praga, în turneul masculin de volei (rezervat selecționatelor studențești), reprezentativa Cehoslovaciei a întrecut cu 3—1 (15—5, 13—15, 15—11, 15—7) echipa Politehnica Galați. În celelalte două jocuri selecționata R. D. Germane a dispus cu 3—0 (15—8, 15—6, 15—9) de formația Ungariei, iar echipa U.R.S.S. a învins cu 3—0 (17—15, 15—12, 15—7) reprezentativa Bulgariei.

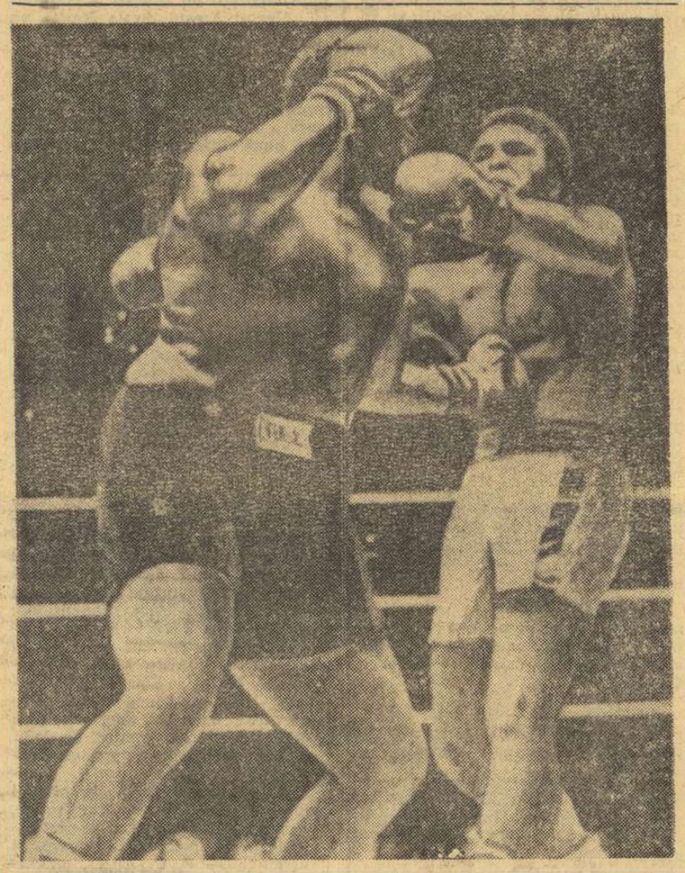

Cu cele 16 kg în plus, uriașul Mathis Buster nu a fost un adversar comod pentru Cassius Clay (în dreapta). Tehnica superioară a celui care continuă să se gîndească la titlul suprem a fost însă hotărîtoare în rezultatul meciului. Buster nu a reușit să-și plaseze croșeul său formidabil, în care își punea speranțele, ba, mai mult, a fost de patru ori la podea.

Telefoto: A.P.-AGERPRES

C. M. DE NATAȚIE LA BELGRAD ÎN 1973

SINGAPORE, 19 (Agerpres). — În cadrul lucrărilor Congresului federației internaționale de natație s-a stabilit cu 7 voturi contra 5 ca prima ediție a campionatelor mondiale să se desfășoare în 1973 la Belgrad. În program figurează probe de înot, sărituri și polo. Campionatele vor începe la 20 august.

FINALELE CAMPIONATELOR NAȚIONALE LA POPICE

SURPRIZE ÎN PRIMA REUNIUNE LA GALAȚI

GALAȚI, 19 (prin telefon, de la trimisul nostru). Din miile de participante la campionatul republican individual au mai rămas în cursa pentru titluri 24 de senioare și 21 de junioare, care, începînd de vineri, își dispută întîietatea pe cocheta arenă Dunărea din localitate. Orașul Galați s-a dovedit o gazdă atentă, competiția desfășurîndu-se în bune condițiuni: bile și popice noi, pista de o calitate ireproșabilă, care solicită, însă, concurentelor multă precizie în lansarea bilei. În asemenea condiții de concurs, jucătoarele au fost nevoite să apeleze la toate cunoștințele lor tehnice pentru obținerea unor rezultate care să le asigure un loc printre primele 12, care vor evolua în turul II. În prima reuniune, au fost puține finaliste care au doborît peste 400 de popice. Principala performeră la senioare a fost o jucătoare mai puțin cunoscută *Ileana Oniciuc* (Cetatea Giurgiu), care acționînd cu siguranță, atît la „pline" cît și la „izolate", a doborît din 100 de bile 420 de „bețe". Ea este urmată în clasamentul primei reuniuni de Elena Trandafir (Laromet București) 407 p d, Margareta Szemanyi (Voința Tg. Mureș) 403 p d, Maria Rus (C.S.M. Reșița) 400 p d, Maria Stanca (C.S.M. Reșița) 400 p d, Aristița Uță (Voința Galați) 397 p.d.

La junioare s-a produs o primă surpriză: campioana europeană Ildico Zsizsik (C.S.M. Reșița) — 404 p d — a fost întrecută cu un punct de către *Rozalia Stefucz* (Voința Cluj). Cu toate acestea, reșițeanca rămîne principala pretendentă la titlu. Alte rezultate ale junioarelor din jocul de vineri: Vasilica Pintea (Rapid București) 395 p d, Elisabeta Szilagyi (Voința Tg. Mureș) 394 p d, Maria Floricel (Voința Craiova) 386 p d, Ana Petrescu (Gloria București) 386 p d. Întrecerile se vor încheia duminică.

Tr. IOANIȚESCU

LA TG. MUREȘ: CAMPIONUL (Petre Purje) ABIA PE LOCUL 8 DUPĂ MANȘA I

În cea de a doua zi a finalelor, la seniori și juniori, s-au încheiat întrecerile primei manșe la individual (s-a jucat la proba de 200 lovituri mixte) și primii 12 popicari la ambele categorii de vîrstă vor participa la turneul final, care va fi hotărîtor pentru desemnarea noilor campioni. La seniori s-a înregistrat o surpriză, și anume: Petre Purje (Flacăra Cîmpina), campionul de anul trecut, nu a putut ține pasul cu ploieștenii Dumitru și Silvestru și cu gălățenii Tismănaru și Băiaș, trebuind să se mulțumească cu un rezultat și cu un loc modest în prima manșă (locul 8 cu 869 p d).

La juniori, foarte bine s-a comportat pînă acum reprezentantul clubului bucureștean Voința, Constantin Voicu, care conduce cu 11 p d în fața clujeanului Ion Stefucz după primul tur.

Iată primii clasați în manșa I — SENIORI: 1. D. Dumitru (Petrolul Ploiești) 924 p d (313 la „izolate" — 611 la „pline"). 2. Gh. Silvestru (Petrolul Ploiești) 910 p d, 3. I. Tismănaru (Constructorul Galați) 901 p d, 4. I. Băiaș (Constructorul Galați) 898 p d, 5 L. Martina (Voința Tg. Mureș) 897 p d, 6. I. Micoroiu (C.F.R. Timișoara) 879 p d. JUNIORI: 1. C. Voicu (Voința București) 860 p d (308 — 552), 2. I. Stefucz (Voința Cluj) 849 p d, 3. Fr. Berecki (Voința Tg. Mureș) 820 p.d., 4. I. Schaftz (Petrolul Ploiești) 819 p d, 5. Al. Tudor (Rapid București) 816 p d, 6. Al. Cătineanu (Gloria București) 813 pd.

C. ALBU, coresp.

DIVIZIA A LA SCRIMĂ

(Urmare din pag. 1)

(printr-o remarcabilă suită de 4 victorii ale lui Bărăgan), iar Electroputere Craiova (cu Mironov în vervă — 4 v) a dispus de Universitatea București cu 12—6.

La floretă feminin, Steaua a făcut scor cu Farul Constanța: 16-0 (Pascu, Stahl, Ardeleanu și Alexandrov — cîte 4 v). Puțin scontată, victoria Universității București (cu Nina Halchin extrem de eficace — 4 v) asupra Progresului (cu Vicol, mult sub valoarea obișnuită) la scorul de 10—6 I.E.F.S. (avînd în G. Ștefănescu cea mai eficace trăgătoare — 4 v) a dispus de Olimpia Satu Mare cu 12—4. Floretiștii Universității București au urmat exemplul trăgătoarelor și au obținut și ei o victorie asupra echipei Progresul (în care Ursovici a evoluat modest, iar Dinu a realizat doar 2 v). Universitatea a avut „prima vioară" în Costescu — 4 v, bine secundat de Mureșanu și neașteptat, V. Ionescu — ambii cu cîte 3 v. Conform așteptărilor, Olimpia Satu Mare a întrecut pe Crișul Oradea cu 10—6.

La sabie, deținătoarea „lanternei roșii", I.E.F.S. a pierdut cu 4—12 în fața Politehnicii Iași (Irimiciuc — 4 v) în timp ce Universitatea București și-a consolidat poziția în dauna Tractorului Brașov, de care a dispus cu 11—5 (I. Budahazi — 4 v).

În cele două întîlniri susținute, sabrerii Stelei au repurtat o victorie mai comodă în fața lui C.S.M. Cluj (10—6) dar au întîmpinat o frumoasă rezistență din partea Universității (9—7). În celelalte meciuri: Politehnica Iași — Tractorul 13—3; Universitatea — I.E.F.S. 12—4; Politehnica Iași — C.S.M. Cluj 11—5.

La spadă, meciurile de după amiază s-au soldat cu rezultate scontate: Electroputere — C.S.M. Cluj 12—4; Steaua — Universitatea 12—4; Medicina — C.S.M. Cluj 10—6; Universitatea — Dunărea 10—6. În confruntările de la floretă-feminin menționăm victoria I.E.F.S-ului asupra Progresului (10—6). În rest: Steaua cu Olimpia 13—3 și cu Universitatea 11—5; I.E.F.S. — Farul 13—3; Universitatea — Farul 16—0. În fine, la floretă masculin: Universitatea — I.E.F.S. 11—5; Steaua — Progresul 11—5; Olimpia — I.E.F.S. 9—7; Progresul — Crișul 10-6.

din presa străină

MIJLOACE MODERNE PENTRU PROGRESUL BOXULUI

LPV

Listos para vencer

Săptămînalul sportiv cubanez „L.P.V." (Listos para vencer) a publicat, într-un recent număr, o amplă analiză a situației din boxul acestei țări, care s-a impus în mod categoric în marile competiții ale continentului american (Turneele Americii Centrale de la Kingston, San Juan, Panama: Jocurile panamericane de la Winnipeg) ca și la J.O. de la Mexic, unde pugiliștii cubanezi au cucerit două medalii de argint.

În afara aspectelor metodologice ale pregătirii pugiliștilor, din a căror prezentare deducem că antrenorii cubanezi se ocupă cu o remarcabilă meticulozitate și cu un lăudabil simț de răspundere de pregătirea sportivilor, am reținut atenția ce se acordă mijloacelor moderne de perfecționare a procedeelor tehnice utilizate în confruntările de pe ring. **„În faza premergătoare marilor competiții** — scrie revista — **se utilizează, ca un complement la toate mijloacele obișnuite de pregătire, înregistrarea luptei, filmarea sa pe videorecording, ceea ce ne permite să extragem elemente statistice din fiecare repriză susținută și totodată să stabilim planul tactic pentru viitorul meci sau turneu".**

În ceea ce privește stilul pugiliștilor amatori, revista este de părere că nu se poate vorbi de o școală americană, de alta europeană sau sovietică, și vine cu un punct de vedere propriu. **„Sînt două tipuri de box** — scrie „L.P.V." — **unul care se practică în țările unde profesionismul a fost desființat și altul existent în țările unde conviețuiesc amatorismul și profesionismul. În acestea, amatorismul este o fază preșcolară a boxului profesionist, adică îi pregătește pe începători pentru a trece, eventual, în rîndurile sportului mercantilizat. Și s-a dovedit că în țările în care se practică numai boxul amator se obțin rezultate mai bune decît în cele unde există dualitatea amatorism-profesionism. Ca dovadă, locurile de frunte în lumea acestui sport sînt ocupate de U.R.S.S., România, Polonia, Ungaria, R.D. Germană, Cuba ca și alte țări socialiste".**

RĂSPUNDEREA SPORTIVILOR

Revista sovietică „SPORTUL ÎN U.R.S.S." consacră editorialul ultimului său număr (ediția în limba franceză) unei probleme de larg interes, asupra comportamentului sportivilor pe terenul de întrecere și în societate.

După ce arată că mijloacele moderne de informare — televiziunea, în special — au contribuit la o foarte mare popularizare a sportului și a sportivilor, revista subliniază: **„problema raporturilor dintre sportiv și societatea în care evoluează, căreia el îi datorează foarte mult și care face din el un**

Le SPORT en U.R.S.S

idol a dobîndit o importanță incalculabilă... Pentru milioane de oameni, sportivii întruchipează Cinstea, Curajul, Puterea, Noblețea sufletească. Fie că vrea sau nu, prin tot ceea ce face, campionul influențează indiscutabil formarea tinerei generații".

Și revista se întreabă, în continuare: **„Nu este așa că, în această privință, sportivii trebuie să-și asume o responsabilitate? Nu au ei o datorie cetățenească? Așii stadioanelor contractează o datorie morală pe care nu o pot plăti dintr-o dată, dar pe care trebuie să o achite, zi de zi, toată viața.**

Nu se poate pretinde unui sportiv să meargă infailibil, din victorie în victorie, dar sîntem îndreptățiți să așteptăm de la el o comportare demnă: să fie combativ, să se dăruiască total luptei la care ia parte și să nu se lase cu ușurință învins. Așa trebuie să fie sportivul ideal după concepția celor ce i-au netezit drumul spre stadion, a celor ce au încredere în el.

Desigur, ar fi ridicol să ne imaginăm că un sportiv trebuie să fie o personalitate fără slăbiciuni, fără defecte. Așa ceva nu există. Dar sportivii trebuie să se străduiască să fie mereu la înălțime, în ceea ce privește puritatea civică și morală".

FOTBALUL AFRICAN SE TEME DE DARURILE ALBILOR...

Corriere dello Sport

Sub semnătura redactorului său Alberto Marchesi, ziarul italian „CORRIERE DELLO SPORT" publică o serie de impresii despre sportul abisinian. După ce face un succint tur de orizont în diverse discipline sportive practicate în această țară, autorul stăruie asupra situației din fotbalul abisinian:

„În 1963, Abisinia a cucerit Cupa Africii, iar în 1969 a ajuns pînă în finală. Acum este pe punctul de a se califica în turneul olimpic. Dar cei mai buni jucători își iau zborul, momiți de avantajele oferite de cluburile din alte continente. Astfel patru din cei mai renumiți fotbaliști ai țării au fost angajați de cluburi profesioniste americane. Alții s-au răspîndit în lume. Așa se face că dirigenții fotbalului din Abisinia au adresat un apel lui Sir Stanley Rous, președintele F.I.F.A. exprimîndu-și nemulțumirea în trei puncte esențiale:

1 — Jucătorii africani trebuie să aleagă sacrificiul de a trăi în casa lor modestă, respingînd luxul vieții ce li se oferă în străinătate;

2 — Guvernele africane trebuie să-și unească eforturile pentru ca, fără a viola spiritul și principiile amatorismului, să remedieze condițiile de dezvoltare a sportului;

3 — F.I.F.A. este datoare a elabora regulamente care să interzică cluburilor de fotbal din țările avansate, manevrele prin care atrag în orbita lor jucători de valoare din țările în curs de dezvoltare, numai în felul acesta putîndu-se asigura progresul jocului de fotbal în țările africane.

Dacă luăm în considerare performanțele-minune săvîrșite de atleții africani la Jocurile Olimpice, nu este exclus ca și fotbalul — datorită calităților de rezistență și agilitate ale jucătorilor africani — să depășească așteptările. Aceasta, bineînțeles, în condiții materiale mai bune decît azi.

Deocamdată, e bine că africanii se tem de darurile albilor, care din dorința de a aduce noutăți exotice pe stadioanele europene, au început să culeagă toate giuvaerurile negre din țările Africii. Unde este scriitorul care să compună o versiune fotbalistică a „Colibei unchiului Tom"?

TELEX ● TELEX

● **Finala turneului internațional de tenis de la Johannesburg** se va disputa între campionul spaniol Manuel Santana și danezul Jan Leschly. În ultimele partide disputate, Santana l-a învins cu 6—1, 6—2 pe australianul Lew Hoad, iar Leschly a dispus cu 1—6, 7—6, 7—6 de americanul Tom Gorman.

● **Selecționata de tenis de masă a R. P. Chineze a sosit la Roma** venind de la Paris, unde a participat la campionatele internaționale ale Franței. După cum s-a mai anunțat, jucătorii chinezi vor susține, timp de 10 zile, mai multe întîlniri amicale la Roma, Torino, Cagliari și Milano. După acest turneu echipa R.P. Chineze va pleca la Londra.

● **Cu prilejul unui concurs atletic de sală,** care a avut loc la Kiel, cunoscuta recordmană vest-germană Heide Rosendahl a cîștigat proba de 50 m cu timpul de 6,4. Compatrioata sa, Ellen Titel, s-a clasat pe primul loc în cursa de 800 m, fiind cronometrată în 2:15.0.

● **Campionul mondial de box la cat. grea, Joe Frazier,** a primit un „ultimatum" din partea forului internațional WBA de a-și pune titlul în joc pînă la mijlocul lunii decembrie. Frazier a anunțat că viitorul său adversar va fi Terry Daniels, care nu de mult a fost făcut K.O. în mai puțin de trei reprize de George Foreman. Meciul se va disputa la 15 decembrie la New Orleans.

● **Echipa de rugby a Australiei și-a început turneul în Franța,** jucînd la Strasbourg cu reprezentativa Franței. Jocul a revenit gazdelor cu scorul de 7—6 (3—3).

● **La Viena, în cadrul preliminariilor turneului olimpic de fotbal,** s-au întîlnit selecționatele Austriei și URSS. Victoria tos, Liberson — Adorjan, Fedorov — Ribli și Medianikova — Veröczi.

● **Finala turneului internațional de tenis de la Johannesburg** se va disputa între campionul spaniol Manuel Santana și danezul Jan Leschly. În ultimele partide disputate, Santana l-a învins cu 6—1, 6—2 pe australianul Lew Hoad, iar Leschly a dispus cu 1—6, 7—6, 7—6 de americanul Tom Gorman.

● **Selecționata de tenis de masă a R. P. Chineze a sosit la Roma** venind de la Paris, unde a participat la campionatele internaționale ale Franței. După cum s-a mai anunțat, jucătorii chinezi vor susține, timp de 10 zile, mai multe întîlniri amicale la Roma, Torino, Cagliari și Milano. După acest turneu echipa R.P. Chineze va pleca la Londra.

● **Cu prilejul unui concurs atletic de sală,** care a avut loc la Kiel, cunoscuta recordmană vest-germană Heide Rosendahl a cîștigat proba de 50 m cu timpul de 6,4. Compatrioata sa, Ellen Titel, s-a clasat pe primul loc în cursa de 800 m, fiind cronometrată în 2:15.0.

● **Campionul mondial de box la cat. grea, Joe Frazier,** a primit un „ultimatum" din partea forului internațional WBA de a-și pune titlul în joc pînă la mijlocul lunii decembrie. Frazier a anunțat că viitorul său adversar va fi Terry Daniels, care nu de mult a fost făcut K.O. în mai puțin de trei reprize de George Foreman. Meciul se va disputa la 15 decembrie la New Orleans.

● **Echipa de rugby a Australiei și-a început turneul în Franța,** jucînd la Strasbourg cu reprezentativa Franței. Jocul a revenit gazdelor cu scorul de 7—6 (3—3).

● **La Viena, în cadrul preliminariilor turneului olimpic de fotbal,** s-au întîlnit selecționatele Austriei și URSS. Victoria a revenit fotbaliștilor sovietici cu scorul de 1—0 (0—0), prin golul înscris de Andriașin în min. 73, în urma acestei victorii, echipa URSS este virtual calificată în turneul final.

● **În localitatea cehoslovacă Prahatice** s-a disputat partida retur dintre echipele de juniori ale Cehoslovaciei și Austriei contînd pentru preliminariile turneului de fotbal UEFA — ediția 1972. Victoria a revenit gazdelor cu scorul de 2—0 (2—0). În primul meci, echipa Austriei a cîștigat cu 1—0, astfel că fotbaliștii cehoslovaci s-au calificat pentru turul următor al competiției, în care vor întîlni pe învingătoarea meciului Iugoslavia — Turcia.

● **Continuîndu-și turneul în URSS,** echipa de lupte greco-romane A.S.K. Vorwärts Rostock (R.D Germană) a susținut o întîlnire prietenească la Riga cu formația locală Daugava. Luptătorii sovietici au cîștigat cu scorul de 5,5—3,5 puncte.

● **Numeroși spectatori au urmărit la Perpignan** meciul internațional de rugby în XIII dintre echipele Franței și Noii Zeelande (Oaspeții au obținut victoria cu scorul de 27—11 (17—2).

Redacția și administrația: București, str. Vasile Conta nr. 16; telefoane: centrală 11.10.05, secția corespondenți 11.51.09, interurban 12 și 286; telex: sportrom buc. 180, Tiparul „I. P. Informația", București 40368

PROLETARI DIN TOATE ȚĂRILE, UNIȚI-VĂ!

Sportul

ZIAR AL CONSILIULUI NAȚIONAL PENTRU EDUCAȚIE FIZICĂ ȘI SPORT

ANUL XXVII — Nr. 6883 | 4 PAGINI 30 BANI | Duminică 21 noiembrie 1971

PE MARGINEA UNEI RECENTE ANALIZE EFECTUATE DE SECRETARIATUL COMITETULUI MUNICIPAL DE PARTID

AMPLĂ ACȚIUNE PENTRU EDUCAREA SOCIALISTĂ A TINERETULUI SPORTIV DIN CAPITALĂ

Recent, Secretariatul Comitetului municipal București al P.C.R. a analizat modul în care se desfășoară munca politico-educativă în rîndurile sportivilor și cadrelor sportive din cluburile și asociațiile Capitalei. În legătură cu această analiză, cu aspectele pozitive și negative puse în evidență de dezbaterile ce au avut loc, cu concluziile rezultate și măsurile preconizate pentru îmbunătățirea activității politico-educative cu sportivii și cadrele sportive bucureștene, am solicitat un interviu președintelui Consiliului municipal pentru educație fizică și sport, **Tudor Vasile.**

—Cum a acționat Consiliul condus de dv. sub impulsul amplului program adoptat în iulie a.c. de către Comitetul Executiv al C.C. al P.C.R., precum și pe baza măsurilor stabilite și indicațiilor date de către Consiliul Național pentru Educație Fizică și Sport, în vederea ridicării la un nivel calitativ superior a muncii politico-educative cu sportivii și cadrele sportive din Capitală?

— Așa cum a rezultat și din analiza făcută de Secretariatul Comitetului municipal de partid, activitatea politico-educativă desfășurată în rîndurile masei de sportivi și a cadrelor sportive din Capitală a marcat în ultima vreme progrese vizibile. Pentru a justifica această concluzie, trebuie mai întîi să menționez că imediat după apariția documentelor de partid din luna iulie, ținînd seama și de recomandările făcute de Biroul C.N.E.F.S., Consiliul nostru a întocmit, în colaborare cu celelalte organizații municipale care au atribuții în domeniul sportului, un amplu program de activități educative, cu valabilitate pînă la finele anului 1972. Acest program a fost difuzat și prelucrat în toate cluburile, asociațiile și sectoarele de educație fizică și sport din București, care și-au întocmit, pe baza lui, planuri de măsuri proprii, dezbătute apoi cu sportivii și antrenorii lor. Ulterior, Biroul consiliului nostru municipal a analizat activitatea educativă cu sportivii și cadrele tehnice de la clubul Dinamo. Analize similare, în cadrul unei plenare lărgite a Consiliului, au fost efectuate și în cazul cluburilor Rapid și Constructorul, iar altele, care vor avea loc curînd, vizează cluburile Metalul, Progresul și Olimpia.

Pe de altă parte, Consiliul municipal a dat o atenție sporită muncii de control și de îndrumare în cluburi și asociații. Chiar în prezent, două colective ale noastre, împreună cu activiști ai C.N.E.F.S., se află pentru control și îndrumare la cluburile Politehnica și Metalul. Cu sprijinul Inspectoratului școlar municipal vom trimite un asemenea colectiv și la școlile sportive din București.

Unei atente analize i-au fost supuse în ultima vreme secțiile de patinaj ale cluburilor și asociațiilor din Capitală, urmînd ca săptămîna viitoare să vină rîndul secțiilor de natație.

O plenară specială a Consiliului nostru a fost consacrată, de asemenea, analizării activității educative și de instruire în rîndurile copiilor

Interviu cu tov. TUDOR VASILE, președintele Consiliului municipal București pentru educație fizică și sport

și juniorilor, dezbaterile soldîndu-se cu un valoros plan de măsuri. Aceeași temă a făcut obiectul plenarelor din luna trecută în toate cluburile bucureștene.

În sfîrșit, tot sub raport organizatoric, ar mai fi de menționat constituirea, pe lîngă Consiliul municipal, a unei comisii obștești de perfecționare a cadrelor tehnice, comisie care, împreună cu Centrul de cercetări al C.N.E.F.S. și Universitatea populară București, a inițiat un lectorat central, cu ședințe bilunare în sala Dalles, în cadrul cărora, pe lîngă expunerile ținute de personalități ale vieții noastre sportive, diferiți antrenori fruntași vor face comunicări rezultate din experiența lor personală în procesul de selecție, instruire și educație cu sportivii.

— Ar fi interesant și util să ne furnizați cîteva detalii asupra modului în care se desfășoară practic munca educativă în cluburi și asociații, precum și în legătură cu efectele ei.

— Pentru a face acest lucru, mi se pare necesar a preciza mai întîi că în mediul sportiv munca educativă este dusă în condiții oarecum speciale. După cum se știe, sportivii sînt legați, în principal, de locurile lor obișnuite de activitate: întreprinderi, instituții, școli, facultăți etc. Ei vin în contact cu clubul sau asociația lor numai de cîteva ori pe săptămînă. Activiștii noștri și antrenorii caută să fructifice la maximum timpul, totuși, restrîns al acestor contacte, dedicat îndeosebi instruirii sportive, pentru a contribui la desăvîrșirea operei de educație, de ridicare a conștiinței socialiste, pe care o întreprind colectivele de muncă, organizațiile politice și obștești în care sînt încadrați sportivii respectivi. În acest scop, sînt folosite mijloace și metode specifice, cum ar fi **comentarea în comun a unor evenimente politice, expunerile și discuțiile pe diferite alte teme de interes general, raportul dinaintea antrenamentului, acțiunile de muncă patriotică și de autogospodărire, măsurile pentru întărirea disciplinei în pregătire și în competiții, angrenarea sportivilor la elaborarea programului de instruire, exemplul personal al antrenorului** etc. Totodată, se urmărește ca însăși desfășurarea lecției de antrenament propriu-zise să aibă un mai pronunțat caracter educativ.

Dintre acțiunile mai importante inițiate de cluburile și asociațiile bucureștene pe baza măsurilor stabilite de C.N.E.F.S. a programului Consiliului municipal și a propriilor lor planuri, sînt de menționat: **încadrarea tuturor sportivilor fruntași și a tehnicienilor în diferite forme ale învățămîntului de partid** (fie la locurile lor de muncă, fie pe lîngă cluburi), **organizarea pentru ei de întîlniri cu membri ai partidului din ilegalitate sau cu personalități ale vieții noastre publice actuale** (de pildă, la cluburile Dinamo, Steaua și Metalul), **urmărirea exigentă a comportării sportivilor în activitatea profesională sau școlară, suspendarea temporară a celor cu rezultate nesatisfăcătoare la învățătură, pînă la corectarea situației lor școlare** (cazul clubului Școlarul), **scoaterea din secțiile de performanță a sportivilor recalcitranți din punct de vedere disciplinar** (cum s-a procedat la clubul Progresul), **sancționarea severă a diferitelor abateri de la etica sportivă** (exemplul clubului Steaua în cazul fotbalistului Tătaru), **organizarea de ședințe săptămînale cu antrenorii, pentru dezbaterea problemelor de ordin tehnic și educativ.**

Constantin FIRĂNESCU

(Continuare în pag. a 3-a)

În alergare ușoară; tricolorii și-au început antrenamentul. Foto: D. NEAGU

Atmosferă bună de lucru înaintea meciului de fotbal cu Țara Galilor

IERI A FOST ZI PLINĂ PENTRU TRICOLORI...

● **Azi, la Snagov, are loc meciul de verificare cu Petrolul (tineret-rezerve)**

Dacă cineva s-a gîndit că fotbaliștii tricolori s-ar putea plictisi, acolo, la Snagov, se înșeală amarnic. În timpul liber, televizorul, biliardul, pescuitul completează programul, destul de încărcat și el, de pregătire. Seara, în camere se citește o carte, o revistă, un ziar, sau se discută meciul care va veni. E un spirit bun în sînul lotului. O atmosferă optimă de lucru. Jucătorii sînt conștienți de importanța partidei de miercuri, acest ultim hop devenit mai greu decît se părea. Toți sînt dispuși, însă, să facă orice pentru ca examenul să fie trecut cu bine, așa cum o dorește întreaga masă a iubitorilor de fotbal din țara noastră.

Ieri, tricolorii au avut o zi plină. Mai plină decît ne-am fi așteptat. Dimineața, un viguros control medical. Cînd am poposit la Snagov, întregul grup se afla într-o sală. A avut loc o analiză a jocului echipei galeze. O discuție în care au fost evidențiate multe (atîtea cîte au fost depistate de cei ce au urmărit meciurile Țării Galilor cu echipa noastră, cu Cehoslovacia și Finlanda) din particularitățile jocului adversarilor de miercuri. La acest schimb de păreri au participat antrenorii și jucătorii care au evoluat la Cardiff, adică Dobrin (singurul din actuala linie de atac), mijlocașii Dumitru și Radu Nunweiller, fundașii Lupescu, Dinu și Sătmăreanu. Dintre adversarii anunțați că vor face deplasarea la București rămîn necunoscuți doar T. și L. James, precum și Paye.

După această ședință tehnică, am stat de vorbă cu antrenorul **Angelo Niculescu**. Am înțeles din discuția noastră că necazuri nu sînt. Întregul lot este apt de joc. În linii mari, formația se cunoaște, aceea din meciul cu Cehoslovacia. Doar în dreptul portarului e pus încă un semn de întrebare. Cine va fi el? Răducanu, Adamache, Ghiță? Concurența este mare. Brașoveanul știe că este, poate, mai puțin talentat, dar e mai dîrz, mai serios. A probat-o și ieri. Cînd toată lumea pleca spre vilă, el i-a mai cerut lui Ozon o porție de suturi. Și a rămas între buturi, scrîșnind din dinți, pînă la ultima picătură de energie, pînă aproape de ora mesei.

L-am întrebat pe Angelo Niculescu ce părere are despre finalurile de meci ale lui Dembrovschi? Nu întîmplător. De la o vreme, băcăuanul termină, parcă, suflul cu mult înaintea minutului 90. Și la Iași s-a întîmplat la fel. De ce oare? **„Am discutat cu el,** ne spunea antrenorul. **Nu-și poate explica acest randament sub posibilități din finalurile jocurilor. Și în meciul cu Cehoslovacia spunea că spre sfîrșit simțea plumb în picioare. La club se pregătește ca toți ceilalți, nu face rabaturi. Și totuși, spre final, Dembrovschi cedează teren".**

— Ce măsuri ați luat?

— Nu ne-am gîndit să-l înlocuim spre sfîrșitul meciului. Nu va fi vorba de așa ceva. Ne-am propus ca pînă miercuri să-l aducem pe Dem-

Constantin ALEXE

(Continuare în pag. a 3-a)

După un spectacol baschetbalistic splendid

RAPID — I.E.F.S. 57-56!

Din nou două echipe feminine ne-au oferit satisfacția unui excelent spectacol baschetbalistic. De astă-dată, „eroinele" au fost jucătoarele de la Rapid și I.E.F.S. care, aseară în sala Giulești, în fața unui public entuziast, s-au înfruntat într-un meci dramatic, pasionant, trepidant din prima pînă în ultima secundă. Evoluția scorului, în permanentă modificare în favoarea uneia sau celeilalte formații, frecvența capturilor, contraatacurilor și a aruncărilor de la semidistanță și distanță și, mai cu seamă, puterea de luptă exemplară manifestată de componentele ambelor team-uri, au creat o întrecere cum rar am văzut în baschetul nostru feminin. Succesul a surîs Rapidului putem spune în mod surprinzător dacă ținem seama de evoluția studentelor avută miercuri în partida cu Politehnica. Surprinzător, dar pe drept, deoarece elevele antrenorului emerit Sigismund Ferencz au marele merit de a fi aplicat o apărare extrem de agresivă, care a dereglat vădit potențialul ofensiv al studentelor. Deci apărarea a fost „cheia" victoriei feroviarelor, dar și remarcabila comportare a Ancăi Racoviță care și-a condus cu inteligență partenerele spre victorie.

Scorul de 57—56 (26—30) a fost realizat de RACOVIȚĂ 7, ROȘIANU 15, NICOLA 16, BUGA 9, NICOLAE 6, Suliman 4 (au mai jucat Găescu și Tal) pentru Rapid, respectiv SALCU 15, IFTIMIE 7, POPOV 10, Deak 6, Balaj 5, Szabo 13 (au mai jucat Tita, Petric și Vigh). Arbitrii dr. Dan Chiriac și G. Dutka au avut o misiune foarte grea, de care s-au achitat cu succes.

D. STĂNCULESCU

STEAUA BUCUREȘTI — VOINȚA BUCUREȘTI (m) 76—46 (42—19). După cum era de așteptat, întrecerea dintre fruntașa și codașa clasamentului, respectiv Steaua și Voința, a prilejuit o luptă continuă a echipei militare pentru îmbunătățirea cosaverajului. În prima repriză, steliștii, bine coordonați de Baciu, au organizat acțiuni în viteză, derutante, cu pase precise, finalizate excelent de Tarău și Oczelak. În partea a doua a partidei, antrenorul Vasile Popescu a rulat întregul lot. **(C. VIȘAN).**

AZI, RUGBY INTERNAȚIONAL PE „GIULEȘTI"

SELECȚIONATA DIVIZIONARĂ ROMÂNĂ — SELECȚIONATA VARȘOVIEI

Preparativele rugbyștilor români pentru meciul cu Franța (Béziers, 11 decembrie) continuă într-o notă de legitim interes. După un prim trial Indiscutabil, testul de astăzi de pe stadionul Giulești este cel mai important și mai dificil dintre toate cîte au avut loc pînă în prezent. Rugbyștii

SELECȚIONATA VARȘOVIEI

SASIN (15)
ZIELINSKI (14) BANACZEK (13) WLODARCZYK (12) MANIKO (11)
MALARCZYK (10)
DOBRZYNSKI (9)
WIEJSKI (8) KOPYT (7) GORZYNSKI (6)
KLOCKOWSKI (5) HODURA (4)
MIKICIUK (3) MARCINKOWSKI (2) GRZESZOZAK (1)

Arbitru la centru TH. WITING ajutat la linie de DRAGOMIRESCU (B) J. DZIENCIOL (V) și S.

DINU (1) POPOVICI (2) BACIU (3)
ȘERBAN (4) POSTOLACHE (5)
RĂȘCANU (6) DĂRĂBAN (7) POP (8)
FLORESCU (9)
BUCOS (10)
SUCIU (11) NICA (12) NICOLESCU (13) CONSTANTIN (14)
DURBAC (15)

SELECȚIONATA DIVIZIONARA ROMANA

și apoi cîteva meciuri în compania unor formații din Capitală — Constructorul și respectiv Sportul studențesc — acum jucătorii lotului vor fi supuși unui nou colocviu public, avînd drept parteneri pe rugbyștii selecționatei Varșoviei.

polonezi au făcut simțitoare progrese pe plan tehnic și tactic, ceea ce îi recomandă ca adversari incomozi

Tiberiu STAMA

(Continuare în pag. a 3-a)

Selecționabilii exersează o repunere din margine. La balon: Pop și Iftimie, susținuți de Dinu, Șerban, Baciu, Dărăban și Răscanu urmăresc cu atenție faza. Foto: Th. MACARSCHI

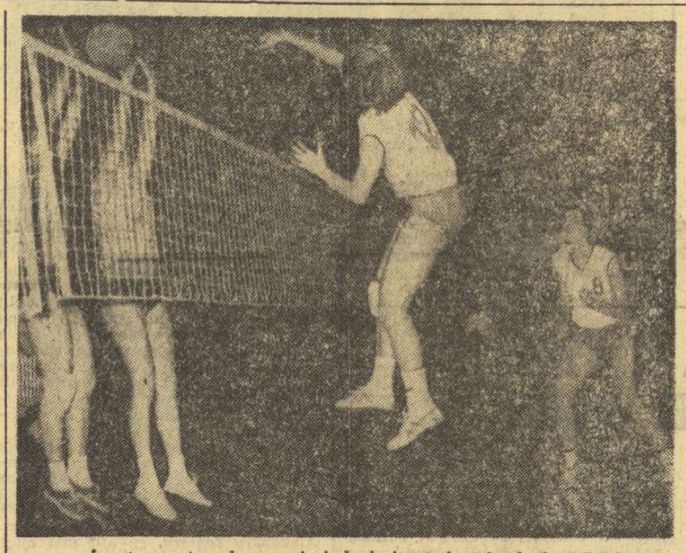

În atac, autoarele surprizei de ieri, studentele de la I.E.F.S. Foto: M. THEO

SURPRIZE ÎN DERBYURILE VOLEIBALISTICE

STEAUA (m) ȘI DINAMO (f) ÎNVINSE

Aseară, în sala Floreasca, în prezența unui numeros public, a avut loc o interesantă reuniune de volei. S-au disputat partidele I.E.F.S.-Dinamo (feminin și masculin) și Rapid-Steaua (masculin). Iată amănunte de la aceste meciuri.

I.E.F.S.—DINAMO (f) 3—0 (8, 11, 15). A fost, poate, cel mai frumos joc văzut în Capitală, între două echipe feminine, de la începutul actualului campionat. Meciul a debutat într-o notă de echilibru, echipele mergînd alături pînă la 6—6. De aici, I.E.F.S. se detașează (8—6, 12—8) și își adjudecă setul la 8. Setul doi s-a caracterizat prin dese răsturnări de situații: 0—3, 7—3, 8—4, 8—8, 9—8, 9—10, 10—11. Din acest moment, I.E.F.S., avînd la fileu pe Carmen Marinescu și Renata Pop, realizează punct după punct, prin atacuri și blocaje reușite, cîștigînd și acest set. Setul trei se părea că va reveni dinamovistelor. Ele conduc detașat, cu 6—0, 12—6, 14—8. De la acest scor, I.E.F.S. are o revenire senzațională, dinamovistele „cad" și, într-un final de-a dreptul dramatic, studentele reduc diferența punct cu punct, cîștigînd cu 3—0 la seturi. Remarcăm întreaga formație I.E.F.S. **(R. Pop, L. Ghiță, C. Cîrstoiu, M. Cengher, C. Marinescu, M. Pripiș — M. Kovacs, G. Gergely),** precum și pe **M. Popescu** de la Dinamo. Au arbitrat **Gh. Ionescu** și **Cl. Nistor. (Iulian COSTINIU).**

I.E.F.S. — DINAMO (m) 2—3 (—9, —7, 6, 8, —4). Fără să se comporte la valoarea lor reală, dinamoviștii au luat avantaj clar, conducînd cu 2—0 la seturi. Începînd însă cu setul trei, Dinamo a atacat aproape exclusiv în forță, de multe ori greșit, în timp ce I.E.F.S. a jucat din ce în ce mai bine, egalînd pe merit situația la seturi. În final, antrenorul G. Eremia a trimis în teren sextetul Schreiber, Dumănoiu, Vraniță, Udișteanu, Codoi, Stoian, care și-a dovedit superioritatea. S-au remarcat Schreiber și Udișteanu de la Dinamo, respectiv Stancu și Popescu. Au arbitrat **Z. Pătru** și **M. Zelinschi. (N.M.).**

Meciul dintre echipele Steaua și Rapid, terminat tîrziu seara a revenit feroviarilor cu scorul de 3—2 (—7, 6, —10, 15, 10).

LUPTĂ PASIONANTĂ ÎN FINALELE DE POPICE

DEZNODĂMÎNT NEAȘTEPTAT LA GALAȚI

GALAȚI, 20 (prin telefon, de la trimisul nostru).

Sîmbătă au intrat în concurs și perechile. Sorții au decis ca întrecerile să fie deschise de cuplul Eleonora Nicolescu—Polixenia Gavrilă de la Voința Pitești. Eleonora Nicolescu a realizat la primele 50 de lovituri 220 și partenera ei 204. Schimbînd terenul, însă, nu s-au mai simțit în... apele lor, ratînd o performanță rară pe această arenă. Clasamentul după prima reuniune: 1. Eleonora Nicolescu — Polixenia Gavrilă 814 (406+408), 2. Maria Rus—Gertrude Apro (C.S.M. Reșița) 793 (409+384), 3. Aristița Uță—Emilia Voineac (Voința Galați) 788 (423+365), 4. Ana Achim—Ema Timoc (Olimpia Satu Mare) 751 (353+398). Disputele continuă duminică.

★

Turneul final la senioare și la junioare a avut un deznodămînt cu totul neașteptat. Jucătoarele de pe ultimele locuri din primul tur au avut o revenire spectaculoasă în manșa a II-a și au cîștigat titlurile puse în joc: **Ilse Schmidt** (Hidromecanica Brașov) la senioare și **Margareta Bordei** (Gloria București) la junioare.

CLASAMENTE — SENIOARE: 1. Ilse Schmidt 879 p d (pe manșe: 401—478), 2. Elena Trandafir (Laromet Buc.) 853 p d (407—446), 3. Margareta Szemanyi (Voința Tg. Mureș) 835 p d (403—432), 4. Ileana Oniciuc (Cetatea Giurgiu) 818 p d, 5. Cornelia Petrușca (Voința București) 816 p d, 6. Cornelia Grecescu (Voința București) 815 p d. JUNIOARE: 1. Margareta Bordei 816 (383—433) — la izo-

Tr. IOANIȚESCU

(Continuare în pag. a 4-a)

DIVIZIA A LA SCRIMĂ

STEAUA — DE PATRU ORI CAMPIOANĂ

Așa cum era de prevăzut, toate cele patru formații ale clubului Steaua s-au înscris ferm pe orbita victoriilor, făcînd cu fiecare meci un nou pas spre titlurile naționale. La floretă — feminin, cele cinci trăgătoare utilizate (Ana Pascu, Ileana Drîmbă, Ecaterina Stahl, Suzana Ardeleanu și Ana Alexandrov) au continuat șirul succeselor, dispunînd sîmbătă dimineață de I.E.F.S. cu 12—4, iar după-amiază, cu 9—3 de Progresul, care a coborît de pe poziția de vicelider pe locul III.

La floretă masculin, Steaua (cu Țiu inflexibil, în fața tuturor adversarilor) a cîștigat, ieri, meciurile cu echipele Crișul (13—3), Olimpia Satu Mare (12—4) și, în ultima întîlnire, cu Universitatea București (9—6). Campionii au trimis pe planșă următorul lot: M. Țiu, I. Falb, M. Bănică, St. Ardeleanu, A. Ștefan, C. Niculescu. Pentru locurile următoare s-au „războit" Universitatea București și Olimpia Satu Mare, formații de valori apropiate, după cum a dovedit și rezultatul întîlnirii din-tre ele (8—8), victoria revenind sătmărenilor la numai două tușe diferență.

Sebastian BONIFACIU

(Continuare în pag. a 4-a)

Ana Pascu (Steaua) inițiază un impetuos atac în asaltul cu Doina Priscorniță (I.E.F.S.) Foto: Vasile BAGEAC

FINALA CAMPIONATULUI FEMININ DE ȘAH

BRAȘOV, 18 (prin telefon). Runda de sîmbătă a dus la instalarea unei singure jucătoare în fruntea clasamentului, Elisabeta Polihroniade, aceasta în urma victoriei ei directe asupra clujencei Margareta Juncu și a... celorlalte rezultate.

Ieri: Makay — Kiss ½—½, Gheorghe — Gogîlea 0—1, Bogdan — Pogorevici ½—½, Zsigmond — Fărcaș ½—½, Simu — Baumstark ½—½, Miroslav — Gesticone ½—½, Teodorescu — Rădăcină 1—0, Juncu — Polihroniade 0—1. În întrerupta din runda a 10-a, Miroslav a cedat fără joc la Polihroniade.

În clasament, după 12 runde, conduce Elisabeta Polihroniade cu 11 p, urmată de Gertrude Baumstark 8½ p.

C. GRUIA

Protagonista întrecerii Elisabeta Polihroniade (dreapta) în partida cu Emilia Kiss. **Foto: Eugen BOGDAN — Brașov**

SĂPTĂMÎNA SPORTIVĂ INTERNĂ

Să dăm cezarului, ce-i al cezarului! Partida de fotbal România — Cehoslovacia, din cadrul preliminariilor campionatului european, a polarizat atenția opiniei publice sportive, în intervalul de timp pe care-l trecem acum în revistă. Satisfacția victoriei constituie puntea de legătură cu ultimul eveniment de anvergură al sezonului fotbalistic, meciul decisiv cu echipa Țării Galilor și, totodată, vălul care a estompat sărăcia spectaculară a etapei de campionat.

Și chiar dacă unii antrenori ai echipelor din prima divizie aruncă anatema, fie peste programul prelungit al acestei toamne (cazul formațiilor care participă în competiții continentale sau furnizează selecționabili), fie asupra întreruperii campionatului (cazul celorlalte...), nu este timpul să ne văicărim. Pentru că la această oră nu stăm chiar așa de rău cu bilanțul internațional al anului și, mai ales, pentru că ne așteaptă — nu mai departe de zilele ce vin — confruntări aspre (Țara Galilor, Viitoria Setubal, Tottenham Hotspur). Așa încît cei ce se ocupă de pregătirea fotbaliștilor trebuie să se gîndească cum să păstreze, totuși, proaspătă zestrea entuziasmului pînă la sfîrșitul sezonului, cum să valorifice pe deplin șansele acestei toamne. Și să se gîndească, de pe acum — așa cum bunul gospodar își face iarna car și vara sanie — cum să aibă la îndemînă în anul ce vine — anul Olimpiadei și al fazelor finale ale campionatului european — jucători capabili să susțină un program încărcat. Căci prea s-au obișnuit unii dintre tehnicienii balonului rotund și dintre jucători să vorbească mult despre necesitatea unei excelente condiții fizice, și a unui calendar bogat, dar de fapt să nu-și dorească în afara pînzei cea de toate zilele — campionatul — decît cozonacul turneelor hibernale de agrement.

Este de datoria diriguitorilor acestui sport, atît de popular în țara noastră, să transforme un sezon de excepție în premisa unei pregătiri sîrguincioase și eșalonate științific a echipelor din prima divizie.

VALOAREA RUGBYULUI PROVINCIAL

După un lung șir de ani, în care echipele din Capitală (Steaua, Grivița Roșie, Dinamo) au dominat campionatul național de rugby, iată că acum, la încheierea turului diviziei A, în primele trei locuri se află două formații reprezentînd provincia: Știința Petroșani și Universitatea Timișoara. Și dacă secunda a condus opt etape pentru a se clasa la încheierea primei părți a campionatului pe locul III, formația studenților mineri — o a-

Paul SLAVESCU

(Continuare în pag. a 3-a)

Sport Magazin

SCRISORI PENTRU „RACHETELE DE AUR"

Un poem, catrene inedite, cîteva desene cu dedicație, o cerere în căsătorie, dar — mai ales — multe cuvinte calde de apreciere, iată conținutul rezumat al vrafului de scrisori ce ne stă în față, avînd invariabil aceleași nume pe plicuri: **Ion Țiriac și Ilie Năstase.** Toate s-au strîns în ultimele săptămîni, atunci cînd cei doi excelenți tenismeni ai noștri erau angajați în asaltul decisiv pentru Cupa Davis și, mai tîrziu, în drum de întoarcere.

Primele scrisori, cele mai vechi, conțin încurajări pentru echipa noastră, aflată departe de țară, pe pămînt american, la Charlotte. Apoi, rîndurile așternute pe hîrtie trădează tristețea pentru nereușita marii încercări, dar totodată recunoașterea bunei performanțe a românilor și felicitările ce le merită.

Să răsfoim și pentru dv., dragi cititori, cîteva dintre aceste misive. Vom începe cu cele care au străbătut itinerare mai lungi, scrisori sosite de peste hotare. Prima este semnată de însuși arbitrul ultimului challenge-round, australianul **Harry Hopman.** Să lăsăm uitate — pentru moment — toate rezervele pe care le-am exprimat, în alte cronici, asupra arbitrajului prestat la Charlotte și să-i ascultăm, într-un scurt citat, pe bătrînul „Mr. Hope", care scrie următoarele de la noul său domiciliu din Port Washington (S.U.A.): **„Ion Țiriac și Ilie Năstase nu numai că au ridicat enorm prestigiul tenisului românesc, dar au deschis un nou capitol în Cupa Davis, recomandînd România milioanelor de americani într-un mod pregnant și spectaculos. De-a lungul unui întreg deceniu ei au făcut cunoscută întregii lumi patria lor, așa cum și campionii australieni ai rachetei au reușit în trecut. Tiry și Nasty sînt o mare echipă, sînt respectați pretutindeni ca mari sportivi..."**

Și un alt mesaj, care ne impresionează în mod deosebit. Este acela

transmis de ing. **Radmilo Nikolici**, căpitanul echipei iugoslaviei, veche adversară în întreceri a tenismenilor noștri: **„În numele jucătorilor și al meu personal, vă felicit pentru frumoasa performanță din actuala ediție a Cupei Davis. Victoria netă asupra echipei R.F.G. și eliminarea Braziliei, pe teren propriu, merită întreaga noastră apreciere".** Scrisori din Londra, Stockholm, Düsseldorf, Budapesta ș.a. adaugă acestor felicitări altele noi, semnate cu nume adesea necunoscute nouă, aparținînd desigur unor spectatori care i-au urmărit pe Năstase și Țiriac în marile turnee internaționale.

Evident, ca număr și conținut, scrisorile venite din țară au preponderență. Spațiul nu ne permite să ne ocupăm de acele, foarte multe, care ar merita citate. Una dintre ele ne obligă la aceasta, totuși. Atît de semnificative ni se par rîndurile transmise de ostașul Nelu Bucur, aflat cu o unitate militară pe platuri muresene: **„Am rămas mult timp marele admirator al fotbalului și handbalului** — ne scrie acesta — **dar doi oameni m-au făcut să îndrăgesc atît de mult tenisul, acest sport al îndemînării și inteligenței, încît nu mai pot concepe un număr din cotidianul „SPORTUL", fără vești din tenis. Au fost și alți tenismeni din țara noastră care au cucerit victorii, dar nici unul n-a ajuns acolo unde ați ajuns voi. Dacă n-ați reușit să aduceți Cupa la București, nu e vina voastră. De vină este acel absurd regulament, care îi dădea echipei campioane dreptul de a sta un an întreg degeaba și apoi să joace finala, o finală inegală, pe terenul care-i convine".** Interesante sînt rîndurile adresate lui Ion Țiriac direct: **„Mulți ani i-ai sacrificat tenisului și desigur nu-i regreți. Dar dacă ai încerca să mai sacrifici un an, ai pierde ceva? Nu. Doar așa ai putea realiza ce nu s-a putut acum. Nu văd deocamdată cu cine alături ar putea acest sportiv excepțional care este Ilie Năstase să realizeze acest vis..."**

Desigur, sînt și alte scrisori interesante. Am cita pe tînăra **Constanța Gologan** din com. Berceni-Prahova, care scrie: **„Ion Țiriac m-a învățat să nu cedez ușor în luptă, iar Ilie Năstase să folosesc avîntul tinereții..."** Dr. **Bela Schuchter** din Pietroasa-Bihor a compus un rebus pe tema finalei Cupei Davis, iar **I. Gostin** din București afirmă că are o rachetă cu autografele marilor campioni.

Pentru încheiere, i-am dori elevei **Ioana Filimon**, din Zlatna, jud. Alba, mai multă înțelegere din partea profesorului de educație fizică de la liceul din localitate, care — așa cum se afirmă în scrisoare — nu crede în talentul ei de tenismană. I-o cerem, în numele lui Ilie Năstase și Ion Țiriac!

Radu VOIA

FĂRĂ CUVINTE
Desen de Octavian ANDRONIC

CRONICA SFERTURILOR DE VEAC

...CÎND BUNICII FĂCEAU SPORT

— Noiembrie —

1871 La 21 noiembrie 1871, *„găsindu-se în număr suficient de membri spre a începe lucrările sale", s-a declarat constituită „SOCIETATEA EQUESTRA ROMÂNĂ", care avea ca scop „a propaga științele și îmbunătățirea raselor de cai".* Interesant de menționat este că ea se constituise ca societate pe acțiuni. *„Durata societății este nelimitată, dar nu va trece peste 99 ani fără o nouă autorizare" !...*

(„STATUTELE SOCIETĂȚII EQUESTRE ROMÂNE")

1896 Pe „Velodromul Român" se disputau săptămînal alergări cicliste rezervate amatorilor și profesioniștilor.

„Marea atracțiune" a reuniunii a constituit-o proba de „quadruplete". Premiul I și unicul, de 50 lei, a fost cîștigat de echipa Vlădoianu, deoarece „la quadrupleta d-lui Mihăescu s-a desumflat cauciucul, astfel că au căzut cîteși patru alergătorii și n-a mai putut urma înainte cursa".

(„UNIVERSUL" din 3 noiembrie 1896)

Interesul de care se bucură ciclismul acum 75 de ani ne este confirmat și de numeroasele anunțuri apărute în presa vremii, invitînd cititorii să urmeze cursurile „Școlii române de velocipede". „Cu 15 lei mă angajez a învăța pe orice persoană a merge cu bicicleta, numai în 2 lecții, avînd loc spațios închis. Adresa Societății Române de Arme, cheiul Dîmboviței, intendentul I. Spirescu".

(„UNIVERSUL" din 18 noiembrie 1896)

1921 *Joi 24 noiembrie 1921 s-a disputat finala „Campionatelor interșcolare de volei": Școala superioară de comerț — Liceul D. Cantemir 2—0 (15—13; 15—7).*

Publicînd în nr. 1/2 din noiembrie—decembrie 1921 rezultatele competiției, revista „Viața sportivă" afirma, printre altele, că: „voleibalul este un joc ce se practică foarte mult în America. Concursurile organizate pentru prima oară (n.n.: în țara noastră) au găsit o bună primire (...) și organizatorii lor se pot mîndri cu succesele obținute. Este un joc care a prins la noi și pe care, cu puțină bunăvoință din partea F.S.S.R., l-am vedea adoptat în programul sportsmanilor noștri".

(„UNIVERSUL" din 21 noiembrie 1921)

1946 *„O EPOCĂ NOUĂ ÎN ISTORIA PATRIEI NOASTRE" — „Victoria aceasta (n.n.: în alegeri) este victoria definitivă a democrației românești. Ea deschide o epocă nouă în istoria patriei noastre (...). Este concretizarea perioadei începute la 23 August, adică intrarea viguroasă și definitivă a maselor populare în istoria noastră. Fără nici o îndoială, rezultatul alegerilor parlamentare va influența mult și în bine destinele sportului românesc (...) Statul, de al cărui sprijin, intervenție și grijă depinde drumul sportului nostru, va pleca urechea cu bunăvoință la nevoile noastre, nelăsîndu-le fără răspuns.*

(„SPORTUL POPULAR" din 22 noiembrie 1946).

Speranțele exprimate acum un sfert de veac sînt astăzi realități cotidiene!

Documentar alcătuit de
Dorin ȘTEFLEA

O SINTEZĂ A TEORIEI EDUCAȚIEI FIZICE

La Timișoara a fost tipărit un volum de 130 de pagini, în care se sintetizează cursul de teorie a educației fizice și sportului, datorat prof. univ. dr. C. I. Bucur și conf. univ. M. Birjega. Apreciem ca extrem de utilă această trecere în revistă prescurtată a elementelor pedagogice de bază indispensabile viitorilor profesori de educație fizică. Culegerea de schițe de lecții — „adevărate algoritme didactice", cum le numesc autorii — oferă o mostră convingătoare a volumului în extenso ce se află sub tipar la Editura de stat didactică și pedagogică. Sistematizarea materialului dovedește o minuțioasă documentare și confirmă bogata experiență a autorilor. Deosebit de prețios și adaptat la cerințele pedagogiei moderne ni se pare capitolul consacrat metodelor de instruire în procesul educației fizice. Avem toate motivele să considerăm că atît sinteza apărută, cît și cursul integral, vor contribui la perfecționarea procesului instructiv-educativ de educație fizică.

DIN GÎNDURILE LUI PIERRE DE COUBERTIN

- *Am văzut cu bucurie organizațiile muncitorești adoptînd idealul olimpic. Răspîndirea sporturilor printre muncitori reprezintă o incontestabilă garanție pentru supraviețuirea ideilor olimpice.*
- *Sportul nu este un obiect de lux și nici vreo activitate pentru trîndavi, ci o compensație fizică pentru munca spirituală.*
- *Toate sporturile pentru toate națiunile!*

Culese de Oprică PREDA

JOCURILE OLIMPICE DE IARNĂ

O OLIMPIADĂ AMERICANĂ CU MULTE NECAZURI ȘI CURIOZITĂȚI

LAKE PLACID 1932

A III-a EDIȚIE

LOCUL: Lake Placid (S.U.A.), altitudine 568 m.

DATA: 4—15 februarie 1932.

PARTICIPANȚI: 477 concurenți din 17 țări.

SPORTURI ÎN PROGRAM: schi (18,50 km, sărituri, combinată nordică); patinaj viteză (500, 1 500 și 10 000 m); patinaj artistic (bărbați, femei, perechi); bob (2 și 4 persoane); hochei pe gheață; probe demonstrative: patinaj viteză femei, curling și sănii trase de cîini.

CEL MAI POPULAT START: schi 18 km, 42 concurenți din 11 țări.

PARTICIPAREA FEMININĂ: doar la patinaj artistic și, demonstrativ, la patinaj viteză.

SPORTIVII ROMÂNI au participat la probele de bob cu echipajele: **A. Papană — D. Hubert** și **A. Papană — A. Ionescu — U. Petrescu — D. Hubert,** ocupînd locul 4 și, respectiv, 6.

A 3-a ediție a Jocurilor Olimpice de iarnă s-a disputat în S.U.A. Distanța mare — care implica cheltuieli sporite pentru țările europene — a făcut ca participarea să fie, numeric, sub cea înregistrată în 1928 la St. Moritz. Dacă în probele individuale acest fapt nu a fost prea mult resimțit, cei mai buni sportivi fiind prezenți la start, turneul de hochei a reunit doar patru echipe (S.U.A., Canada, Germania și Polonia), care — pentru a umple programul — au jucat cîte două meciuri fiecare cu fiecare. A învins din nou Canada, dar nu fără emoții, echipa gazdă reușind să-i opună o dîrză rezistență (2—1 și 2—2).

Schiorii și patinatorii au avut de întîmpinat multe dificultăți, Lake Placid fiind situată doar la 568 m altitudine (în nordul statului New York) și lipsită de zăpadă. Din cauza climatului schimbător, pentru refacerea pîrtiei de fond a schiorilor, după un val de căldură, a fost adusă zăpadă cu trenurile, dintr-o regiune mai nordică, iar la sărituri, salvate de o noapte geroasă, pe pîrtia de oprire era un lac în care mai mulți concurenți au făcut o neplăcută baie. Cea mai curioasă situație s-a creat însă la cursele de patinaj viteză, unde americanii, sprijiniți de canadieni, au impus regulamentul lor, după care alergătorii luau startul în grup, disputînd serii, semifinale și finale, și nu în perechi, cum se făcea încă din 1892 la campionatele mondiale. Net dezavantajați (nefiind obișnuiți cu tactica specială impusă de acest gen de plecare), patinatorii europeni nu au cîștigat decît două din cele 12 medalii puse în joc la aceste probe (norvegianul Ballangrud — argint la 10 000 m și compatriotul său Evansen, tot argint la 500 m).

În probele de schi, cu cele mai populate starturi, schiorii din țările nordice au dominat din nou, cîștigînd toate medaliile. Norvegienii nu au mai cîștigat, însă, decît săriturile și combinata nordică (la ambele, primele trei locuri), proba de 18 km revenind suedezilor (locurile 1 și 2), iar cea de 50 km finlandezilor (locurile 1 și 2), care obțin cu această ocazie primele lor medalii olimpice. Sportivii români au fost prezenți la aceste Jocuri Olimpice doar la probele de bob. Aici, la Lacke Placid, **s-a disputat pentru prima oară la J.O. și o cursă de bob 2 persoane. Alexandru Papană, cu echipierii săi, se impune atenției, reușind să ocupe locul 4 în cursa de 2 persoane și locul 6 în cursa de 4, ceea ce reprezintă o bună performanță pe o pîrtie dificilă, cu viraje în zig-zag, care a produs multe accidente.** De altfel, în anul următor, Al. Papană cu D. Huber vor fi primii români care vor cîștiga titlul de campioni mondiali. De remarcat că echipajele românești erau formate în întregime din aviatori, după cum aviator era și pilotul american Fiske, cîștigător pentru a 2-a oară al medaliei de aur la bob 4 persoane.

gh. e.

FĂRĂ NICI UN SPRIJIN...

Ideea de a participa la Jocurile Olimpice din 1932 a aparținut lui Papană. Și toți ceilalți am fost de acord, suportînd fiecare cheltuielile. Federația de bob din acea vreme nu ne-a dat nici un sprijin, nici moral, nici material.

Întrecerea olimpică ne-a impresionat prin organizare; nu eram obișnuiți cu așa ceva. Dar ne-am simțit bine, fiindcă gazdele ne-au prea convenit, mai ales că ne aflam pentru prima oară pe o pîrtie în întregime de gheață și foarte dificilă. De altfel, pentru a se evita accidentele, la antrenament am coborît întîi de la jumătatea ei, apoi de la trei sferturi și numai la urmă de la start. Menționez că pîrtia, lungă de 2350 m, avea 26 de viraje, din care trei erau foarte grele și periculoase.

Boberii români la Lake Placid (de la stînga): A. Ionescu, U. Petrescu, Al. Papană și D. Hubert.

înconjurat cu multă atenție. Ele ne-au pus chiar la dispoziție echipamentul special și căști de piuă, fiindcă noi nu dispuneam de așa ceva. De concurat a trebuit să concurăm pe boburile „Standard" ale organizatorilor, ceea ce nu ne-a

Locurile ocupate în concurs (4 și 6) au fost mult apreciate (au participat aproape 20 de echipaje) și ca urmare am fost invitați să concurăm și la campionatele internaționale ale Americii, de bob 4 persoane. În a doua coborîre, punîndu-ni-se la dispoziție bobul campionului olimpic Fiske, echipajul nostru a stabilit recordul absolut al pîrtiei, cu un timp (1:53,01) care mulți ani nu a fost depășit. În clasamentul campionatului am ocupat locul II, fapt care a făcut să se vorbească foarte mult de „călăreții aerului", cum era supranumit echipajul nostru de aviatori.

Amintind aceste lucruri, socotesc o datorie de onoare să menționez încă o dată numele celor cu care am concurat la J.O. din 1932 sub culorile României: **lt. Alexandru Papană, cpt. Dumitru Hubert și cpt. Alexandru Ionescu,** cu atît mai mult cu cît din echipajul de 4 numai eu mai sînt astăzi în viață.

Comandor aviator în rezervă
ULISE PETRESCU

MARII CAMPIONI

BIRGER RUUD, un tînăr norvegian născut la 23 august 1911, devenise înainte de a împlini 20 de ani campion mondial (1931). La Lake Placid urma să confirme dacă este, într-adevăr, un mare campion. Condițiile grele în care s-au desfășurat săriturile au făcut ca la prima încercare, tînărul Birger să se vadă întrecut cu 5 m de către compatriotul său Hans Beck (66,5 față de 71,5 m). În a doua săritură, Ruud reușește să-și întreacă rivalul cu 5,5 m și să cîștige astfel primul său titlu olimpic. De la această dată el va domina mulți ani spectaculoasa probă a schiului, cîștigînd din nou o medalie de aur (în 1936) și apoi o medalie de argint (1948) la vîrsta de 37 ani.

De menționat că în 1948, la St. Moritz, Birger Ruud a primit de la cîțiva judecători și nota 20 pentru stil, rămînînd în istoria probei ca unul dintre cei mai mari campioni.

KARL SCHÄFER, un vienez născut la 17 mai 1909, se prezenta la J.O. din 1932 cu două titluri de campion mondial, obținute în 1930 și 1931, în absența celebrului suedez Gillis Grafström, cîștigător al medaliilor olimpice de aur în 1920, 1924 și 1928. Întîlnirea lor era, de aceea, așteptată cu mare interes. În vîrstă de 38 de ani și în plus ușor accidentat la un genunchi, suedezul este depășit la figurile impuse și apoi la cele libere, care au dat posibilitatea tînărului vienez să demonstreze toată măiestria sa. Karl Schäfer devine, astfel, primul mare campion al patinajului din centrul Europei, întrerupînd pentru totdeauna seria victoriilor suedeze în acest sport.

NOUL VAL ÎN ECHITAȚIE — „AMAZOANELE"

A fost o vreme cînd apariția unei femei călare la o întrecere hipică producea senzație, stîrnind totodată teama ca îndrăzneața reprezentantă a „sexului slab" să nu se accidenteze.

Astăzi, apare ca naturală participarea femeilor la cursele de pe hipodrom sau la concursurile hipice de sărituri, la cele de dresaj sau la așa numitul „concurs complet". Datorită aptitudinilor femeilor pentru călărie, participarea lor la competițiile hipice a crescut în mod simțitor și se prevede ca prezența lor să devină dominantă calitativ și cantitativ. Cele mai actuale performanțe de importanță mondială (la concurență cu bărbații) aparțin unor călărețe: dr. Elena Petușkova (U.R.S.S.) a cucerit titlul mondial la dresaj, Liselott Lisenhoff (R.F.G.) este vicecampioană mondială și campioana europeană la aceeași probă, Mary Gordon—Wattson (Anglia) deține titlul mondial, iar Anne d'Edinburg pe cel european la cea mai grea disciplină a călăriei — „concursul complet".

Nu mai puțin valoroase sînt rezultatele obținute de femei la Jocurile Olimpice din 1968. Performanța cea mai răsunătoare a realizat-o Marion Coakes-Mould (Anglia), care a obținut medalia de argint la proba individuală de sărituri (înălțime max. 1,80 m), întrecînd celebrități ca: David Broome, Frank Chapot, Hans Winkler, Alvin Schochemöhle, Pierro D'Inzeo, Harwey Smith ș.a.

O ierarhizare a valorilor în contextul general (femei, bărbați), este greu de stabilit. Vom enumera, totuși, pe acele călărețe care prin comportările lor au egalat și întrecut pe cei mai buni adversari-bărbați în probele de sărituri de toate categoriile: Janou Lefebvre (Fr.), Anelli, Drummond-Hay (Angl.), Katy Kusner (S.U.A.), Barbara Simpson (Can.), Ann Moore (Angl.), Alison Dawes (Angl.), Monica Bachmann (Elv.), Pilar Cepeda (Peru), Eliza Perez (Mex.), Lucia Faria (Braz.), Lalla Novo (It.), Lisl Rumwolff (Austria) — și în continuare alte circa 15—20 de amazoane.

Concursurile de dresaj sînt dominate, în general, de femei, dintre care amintim pe: dr. Elena Petușkova, Liselott Lisenhoff, Ulla Hakanson (Suedia), Marianne Grossweiler (Elv), Diana Mason (Anglia), Patricia Galvin (S.U.A.), Ninna Söör (Suedia), Cristinne Stuckelberger (Elv.), Grete Karsen (Danemarca) și încă alte 10—15 dresoare de o foarte bună valoare.

În probele de „concurs complet" s-au impus: Mary Gordon-Wattson, Lorna Sutherland (Anglia) — recenta cîștigătoare a „preolimpicului" de concurs complet de la München, la care a participat și echipa României — Juliett Jobling (Irlanda), Jane Bullen (Anglia), Diana Wilson (Irlanda), Penny Mareton (Irlanda) etc.

Aceasta ar fi pe scurt poziția femeilor în echitația mondială, a căror pondere este în vădită creștere.

Felix ȚOPESCU

Elena Petușkova (U.R.S.S.) campioană mondială la dresaj.

MODELE DE ATAȘAMENT, PROBE DE LONGEVITATE

Se spune că forța lui „U" Cluj nu stă atît în valoarea rezultatelor sale, cît în menirea lui de a îmbina activitatea din arenă cu cea din amfiteatrele facultăților și de a participa la conturarea unor cetățeni cu nume stimat; în darul său de a atrage necontenit, ca un magnet, simpatizanți și practicieni și în puterea de a ține lipit de trupul lui pe toți acei pe care i-a ademenit; în elanul debordant și în înfiorătoare pasiune cu care alb-negrii apără culorile clubului, chiar dacă ardoarea lor nu se convertește totdeauna în victorie.

Într-o astfel de caracterizare — care i-a fixat lui „U" un loc aparte în marea tipologie sportivă — își găsesc locul și baschetbaliștii Mircea Ionescu și Emeric Vizi, vetenarii activi (alături de Remus Cîmpeanu) ai clubului semicentenar, sportivi care-i slujesc cu fidelitate de 16, respectiv 14 ani! Sportivi care, deși lipsiți de stele pe firmamentul performanței și fără a avea palmaresul care consacră vedetele sportive, reprezintă — prin complexitatea preocupărilor, prin devotamentul, sîrguința și pasiunea depusă pe toate fronturile activității lor — întrupări ale sportivului-cetățean.

„DOCTORUL"

Școlit la Cluj în '56, pentru admitere în învățămîntul superior, juniorul Petrolului Ploiești, Mircea Ionescu, candidează, pe rînd, pentru un loc la medicină și pentru un tricou cu potcoavă, idealuri pe care adolescentul ploieștean le legase de cetatea universitară de pe Someș și cărora aceasta avea să le aducă fericite împliniri.

Deosebit de muncitor și pasionat atît în studii (și apoi în profesie) cît și în arenă, realizînd sportul atît în ipostaza lui de performanță — care trebuie să impună și să consacre discipline sau echipe — cît și în cea „academică" de reconfortare după efort, Mircea Ionescu (pe care coechipierii și publicul îl numesc „doctorul") și-a cîștigat încrederea pe ambele fronturi, el fiind astăzi un chirurg „cu mînă sigură" și un stimat căpitan de echipă.

Atacînd, acum, al XVI-lea campionat național, „doctorul" — ajuns în pragul celor 33 de ani — dovedește pe lîngă atașament față de club și longevitate sportivă, dorința de a nu ceda curînd matricola pe care, imaginar, stă scris: „cel mai vechi sportiv activ al „U"-ului".

„BĂTRÎNUL"

Din toamna lui '58, cînd Emeric Vizi face singurul transfer sportiv din lunga sa activitate, schimbînd clubul Constructorul Cluj — unde activase doi ani — cu tricoul nr. 7 al Universității Cluj, el s-a contopit cu trupa alb-negrilor, devenind una din piesele ei indispensabile, aproape întotdeauna „unul din primii cinci".

„Bătrînul" — cum îl numesc jucătorii pornind nu numai de la vîrsta sa (care, de altfel, n-a depășit hotarul celor 35 de ani), ci de la înțelepciunea și maturitatea jocului său — a putut rămîne fidel sportului înălțimilor (pentru care fizicul nu-l reclama deosebit) și l-a putut servi în multe întîlniri internaționale, grație unei vieți sportive exemplare, unei deosebite seriozități și unei pasiuni specifice „U"-iștilor.

De altfel, sportul — după cum mărturisea profesorul de matematică Emeric Vizi — reprezintă una dintre cele trei coordonate ale activității sale, activitate ce se desfășoară între școală, familie și arena sportivă. Coordonate ce se întrepătrund, de altfel, fiindcă dascălul care predă ecuații cu N necunoscute mobilizează, totodată, discipolii spre armonia trupului, iar discipolii vin să-și susțină profesorul în disputele în care el se angajează cu vivacitate. Vizi are de altfel, și o galerie aparte, o galerie care scandează academic: „dom-pro-fe-sor, dom-pro-fe-sor..." O galerie care — după cum o dovedesc zelul și preocuparea lui Vizi — nu pare a se stinge curînd.

Nușa DEMIAN

Doi coechipieri, doi prieteni: Ionescu și Vizi.
Foto: Călin CREȚU — Cluj

INTRE CER ȘI PĂMÎNT...

Se opriră, o clipă, să guste bucuria urcușului greu lăsat în urmă. Privirile prinseră să alerge peste hăurile scăldate de primele lucири ale dimineții, hodinindu-se pe virfuri de cetină proaspătă. Prin picla sură descifrară uriașa spintecătură a muntelui, ghicindu-i cărarea ce se prăvale, strecurîndu-se printre grote și săritori, pînă hăt, la Zaplazul cel din vale — „Lanțurile"...

Trepte uriașe de stîncă albă cînd abrupte, cînd mai domoale, surplombe înfricoșătoare ce stau gata să se prăbușească în abisul parcă fără fund

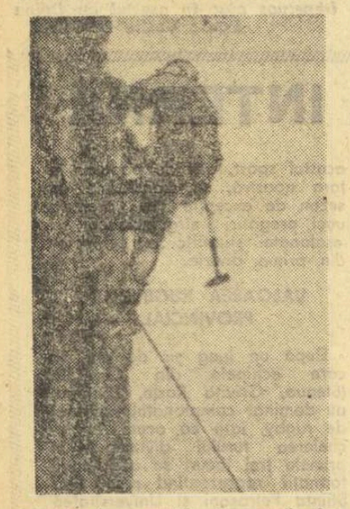

întind, zăgaz ochilor lacomi de frumuseți. „Șaua Tămășelului"...

Dincolo de ea, ascunsă printre țancuri fără nume, „Moara Dracului" își deapănă aceeași veche melodie, măcinînd imensul fluviu de bolovani — „Marele Grohotiș"...

Dar aici... aici, deasupra lor mingîiat de lumina nehotărîtă a zorilor întîrziate peste creste, se pleacă amenințător, ca un cioc de vultur furios piscul necucerit încă al „Turnului Șpirlei"...

Ciudată-i simțirea chemării spre înălțimi în această dură frumusețe a sălbăticiei Pietrei Craiului...

Începură să se cațere. Ușor și dibaci, lipindu-se de peretele rece, aproape perpendicular pe albastra înălțime celestă. Ciocanul căzu ca un trăsnet pe stînca-ncremenită, revărsînd primele ecouri peste hăuri încă adormite. Mircea Opriș taie abil trepte căutînd locuri sigure pentru pitoane. Rareori găsește cîte o priză mai solidă și-atunci, bine prins în coarda sprinten minuită de Nicolae Bulmez se lasă-n virtejul muncii sale de Sissif modern. Torente de bolovani pornesc la vale, în fantasticul lor ritm de tainice castagnete, acompaniate de clinchetul melodios al carabinierelor prinse-n briu. Și Mircea lucrează, lucrează fără preget, dezbrăcînd peretele de sura-i glazură de piatră putredă. Stînca cedează greu, deosebit de greu, dezvăluindu-și superba-i duritate. Roca e din ce în ce mai friabilă, dar Mircea înaintează, încet dar fără pauze, urmat din scurt de Nicu Bulmez.

Ajung, într-un tîrziu, pe o terasă îngustă, regrupîndu-se. Prima lungime de coardă fusese consumată și-acum își trag sufletul, ștergîndu-și frunțile înundate de sudoare. Ceva mai sus, cîțiva bolovani, care mai de care mai expuși, și-apoi o surplombă „rea" îi vor supune la eforturi fizice dar, mai ales, psihice, extreme, pe locuri necălcate încă de picior omenesc.

Pornesc din nou la drum, tîrîndu-se, realmente tîrîndu-se, pe inospitalierul perete de piatră putredă. Se opresc arareori și se-apucă din nou de „treabă". O țeavă solidă pătrunde adînc în inima muntelui... Un „T" se fixează sigur în perete și Mircea află un loc bun de piton. Cîlul de fier intră în stîncă, depănîndu-și cîntecul dătător de speranțe, dar bolovanul cedează, prăvălindu-se în hăuri. Face o traversare scurtă, folosindu-se de cordelină, apoi scărița-l va ajuta să se salte mai sus, spre partea aceea lustruită a peretelui spălat de ape.

Au ajuns sufiînd din greu, la jumătatea traseului, consumînd trei lungimi de coardă. Piscul e încă departe, dar cei doi îl simt, ascultîndu-i chemarea. Ocolesc încă o surplombă, apoi un pinten, și încă unul, atacînd pieptiș marea „minune a peretelui". O muchie de cuțit, înclinată la 70 de grade, expusă la maximum pe fața peretelui principal, își dezvăluie fără rezerve superba-i nemernicie. Pe 30 de metri de-abia au „pus" două pitoane și-acum se avîntă în sus, spre hornul cu minunate trepte de cățărătură liberă. Traseul e îngust, abia-i mai lasă loc să se miște, dar Opriș înaintează mereu, strunit doar de coarda ce-l leagă de Nicu. Înaintează încet, teribil de încet, căutînd cu mîna prin spărturile peretelui...

Și, iată-l... Brîul de sus... îl recunoaște și-i simte calda respirație. Vede ciocul de vultur furios aplecîndu-se amenințător peste hăuri.

Încă un pas... Încă unul... coarda se lasă liberă din mîinile lui Bulmez și Opriș se agață cu disperare de ultima priză, azvîrlindu-se pe larga terasă a „Turnului Șpirlei"...

Marame liliachii de umbre coboară tainic peste creste de stîncă albă, învăluind proaspătul traseu, cotat la gradul 5 B pe scara dificultăților alpine. Și noaptea se lasă încet, ca o superbă cortină, peste un grandios final de magnific spectacol, solitar aplaudat de „regizorul" său, marele cățărător de altădată, Sandu Floricioiu...

GEO RĂȘCANU

RĂSPUNDE Ion Poștașu

BOCA FOCA, BUCUREȘTI. V-a stupefiat golul pe care Răducanu l-a făcut cadou cehoslovacilor și sînteți supărat pe el. Aveți dreptate, Poezia

este, însă, slabă, așa că n-o putem publica. Nu de alta, dar să nu-i dăm motive lui Răducanu să se supere și el pe dv!

GRIGORE MITU, BUCUREȘTI. Era și firesc, la 51 de ani, să nu luați în considerație asemenea versuri copilărești (ca să nu spunem stupide) legate de schimbarea numelui echipei C.C.A., în Steaua.

ȘTEFAN IAMANDI, BUCUREȘTI. Am citit cu foarte mult interes scrisoarea dv. Ne propunem să ne referim, într-un material educativ, la cele ce ne-ați trimis. Ne place și ce scrieți, și cum scrieți și am dori să reîntîlnim cît mai des semnătura dv.

PROF. ZAHARIA NECULAI, COMUNA PARAVA. Apreciem gîndurile dv. Propunerile pe care le faceți, urmează a fi studiate de forurile competente. Rolul meu nu poate fi decît acela de transmițător al mesajului dv.

MARIANA LUCIA BRAUN, BUZĂU. **„Deși n-am decît 15 ani, totuși după părerea mea, cunosc foarte bine fotbalul".** Eu unul n-aș avea curaj să afirm acest lucru, deși am ceva mai mulți ani ca dv... Dar, dacă aceasta este

părerea dv., nu putem decît să luăm act de ea. Jucătorul dv. favorit, Ion Dumitru, are 21 de ani. Cel mai bun lucru este să-i scrieți pe adresa clubului Rapid: București, Calea Giulești 18. În general, acest club ține legătura cu suporterii și caută să rezolve corespondența primită.

GHEORGHE IONESCU, CRAIOVA. Ați și uitat rezultatul meciului Brazilia — România, brazilia în urmă cu un an și jumătate la Guadalajara? 3—2 pentru Brazilia. Evoluția scorului: 2—0, 2—1, 3—1, 3—2.

CONSTANTIN BALTĂ, POIANA LACULUI. Di Stefano n-a jucat niciodată la C.F. Barcelona. El a făcut parte din „echipa de aur" a Real Madridului, dintre anii 1956—1962. Prietenul dv. este retrogradat în divizia B!

TONY BALMUS, BÎRLAD. Și dv. tot cu versuri, pe marginea meciului de la 14 noiembrie: **„Vă trimit o epigramă în două variante și vă rog s-o publicați pe aceea care vă place mai mult".** Așteptăm a treia variantă. Poate are mai multe șanse!

GRIGORE MOCANU, COMUNA HÂRMAN. Dacă mi-ați fi cerut să vă spun vîrsta unor sportive, poate că aș fi avut unele ezitări. Așa, îmi pot îndeplini obligațiile de poștaș, fără să-mi fac procese de conștiință! Notați: Rod Laver are 34 de ani, iar compatriotul său John New-

combe se pregătește să sărbătorească cea de-a 28-a aniversare. Laver este unul dintre cei mai mari tenismeni ai tuturor timpurilor, alături de Tilden și Gonzales (S.U.A.), Cochet și Lacoste (Franța), Perry (Anglia). Și, poate că istoria tenisului va alătura într-o zi acestor nume, și pe cel al lui Năstase!

I. HEINRICH, COMUNA SIMIN-DREL. **„Eu aș vrea să știu un singur lucru: de ce nu joacă Iordache?"** Exact asta aș vrea să știu și eu. Unde găsesc un Ion Poștașu să-mi răspundă?

ASOCIAȚIA SPORTIVĂ POIANA CÎMPINA. Așadar, mulțumiri arbitrului Emil Păunescu (Vaslui) pentru felul corect cum a condus, la Galați, partida Politehnica-Poiana, pierdută de echipa dv. La rîndu-mi, îmi permit să felicit asociația dv. pentru corectitudine. Sperăm să rămînem la felicitări și să nu trecem repede la... reproșuri!

Ilustrații: N. CLAUDIU

fotbal

VĂ PREZENTĂM: SOCCERUL GALEZ

• „Datele „biografice" ale meciului din 24 noiembrie : a doua întîlnire directă România — Țara Galilor (revanșa acelui 0—0 realizat la 11 noiembrie 1970, la Cardiff, în preliminariile campionatului european), cea de a 233-a în palmaresul echipei României și cea de a 300-a în cel al galezilor. Debutul lor internațional datează din anul 1876, iar bilanțul la zi al oaspeților arată astfel: 299 78 63 158 423—658.

• De la întîlnirea de acum un an, galezii au susținut 7 partide : au câștigat două (1—0 și 3—0 cu Finlanda, la Helsinki și, respectiv, Swansea), au terminat la egalitate tot două (0—0 în fața Angliei și Scoției în cadrul Campionatului interbritanic la Londra și, respectiv, Cardiff) și au pierdut trei (1—3 la Swansea și 0—1 la Praga cu Cehoslovacia, și 0—1 cu Irlanda de Nord, la Belfast). Golaveraj : 5—5. O ineficacitate evidentă, dar și dovada unei apărări bine puse la punct. Golurile au fost realizate de Toshack 2, Ron Davies, Durban și Reece.

• Analizînd comportarea galezilor în deplasare (în perioada care a trecut de la C.M. din 1958, unde Țara Galilor a făcut o figură onorabilă) **rezultă că, între anii 1965—1971** (pînă la meciul cu Finlanda) **n-au obținut nici o victorie. Între 1958-65 au dobîndit 5 victorii în deplasare și anume : 2—1 cu Ungaria (Solna, C.M. 1958), 3—2 cu Irlanda (1960, Dublin), 5—1, 4—1, 5—0 cu Irlanda de Nord (toate la Belfast în 1961 1963 și 1965).**

De la 1 ianuarie 1967, deci în ultimii 5 ani, galezii nu au realizat decît o singură victorie în deplasare, dar au obținut unele rezultate valoroase. Iată-le, în ordine cronologică : 1967 : 0—0 la Belfast cu Irlanda de Nord, 2—3 la Glasgow cu Scoția ; 1969 : 1—1 la Frankfurt, cu R.F. a Germaniei, 1—2 la Dresda, cu R.D. Germană, 1—2 la Londra, cu Anglia, 0—0 la Belfast, cu Irlanda de Nord, 1—4 la Roma, cu Italia ; 1970 : 0—0 la Glasgow, cu Scoția ; 1971 : 0—0 la Londra, cu Anglia și, în rest, două înfrîngeri cu scorul de 0—1 la Belfast, cu Irlanda de Nord și Praga, cu Cehoslovacia. Din cele de mai sus se desprinde constatarea că echipa Țării Galilor n-a avut — și nu are — pretenții deosebite pe scena fotbalului european (o singură participare într-un turneu final de C.M., în 1958, cînd a pătruns pînă în „sferturi"), dar este capabilă oricînd de rezultate onorabile.

• În cele 7 meciuri ale anului 1971, în selecționata galeză au apărut nu mai puțin de 28 de jucători, un amalgam de tineri și „virstnici", de componenți ai cluburilor engleze din liga I. a II-a sau a III-a, în funcție de interesele cluburilor și de amabilitatea lor de a ceda (sau nu) jucătorii vizați. Se poate, totuși, vorbi de o formație „standard", care ar arăta cam așa : Millington (Sprake) — Rodrigues, Phillips, James, Roberts — Thomas (Yorath), Rees — Durban, Toshack, Ron Davies, Reece.

Iată lotul complet utilizat în aceste meciuri : portari : **Millington** (4 meciuri în 1971, 20 de selecționări în echipa Țării Galilor, debut în anul 1962) ; **Sprake** (4—23—1963) ; fundași : **Rodrigues** (6—30—1964), **Phillips** (5—5—1971), **James** (5—10—1966), **Wolley** (1—1—1971), **Roberts** (5—5—1971), **Page** (1—1—1971), **Derrett** (1—4—1969), **Milkmarke** (1—1—1971), **England** (1—34—1962), **Burton** (1—9—1963) ; mijlocași : **Thomas** (6—19—1967), **Rees** (4—37—1964), **Yorath** (4—5—1969), **Hennessey** (2—36—1962), **Evans** (2—2—1971) ; înaintași : **Durban** (7—24—1966), **Mohaney** (1 3 1967), **Ron Davies** (2 24 1964), **Win Davies** (1 27 1963), **Griffiths** (1—1—1971), **Toshack** (5—13—1969), **Reece** (6—13—1965), **B. Jones** (1—15—1962), **Kreywicky** (2—8—1969), **Hockey** (1—1 1971), **Hill** (1—1—1971). „Piesele grele" ale formației : **Sprake** și **Yorath** (Leeds United), **Rodrigues** și **Reece** (Shaffield United), **Mike England** (Tottenham Hotspur), **Toshack** (F.C. Liverpool), **Roberts** (Arsenal).

• Alte cîteva detalii din istoricul fotbalului galez :

— Federația de fotbal, creată în anul 1875, a fost a treia de acest gen din lume, după cea engleză și scoțiană ;

— Debut oficial în 1876: 0—4 cu Scoția la Glasgow ;

— Participări la competiții : la toate edițiile C.M. între 1950—70, cu o singură calificare în turneul final, în 1958. În turneul olimpic, nici o prezență separată, ci oferind ediția jucători selecționatei Marii Britanii. În campionatul european 1962—64 : 1—3 și 1—1 cu Ungaria ; 1966—68 : locul trei în grupa britanică, în urma Angliei și Scoției. În actuala ediție, pe același loc.

— Țara Galilor nu are campionat național de fotbal (e singura federație în această situație din Europa). **Cupa galeză a cunoscut, în schimb, 84 de „runde" dintre care Wrexham a cîștigat 18 ediții, iar Cardiff City — 16. Cardiff City a cucerit o dată și Cupa Angliei** (în 1927, 1—0 cu Arsenal) ;

— Fotbalul galez se mîndrește cu Willy Meredith, exemplu în materie de longevitate sportivă. cu 48 de selecționări în echipa națională între anii 1895—1920 (ultima selecționare — la 46 de ani !). **Recordman : Ivor Allchurch, cu 68 de meciuri jucate în națională** (1950—66, Swansea, Newcastle, Cardiff). **Cel mai vestit jucător : John Charles, cu 38 de partide în reprezentativa țării sale** (1950—1965). **El a activat la echipele Leeds United, Juventus Torino, A.S. Roma și Cardiff ; între 1957—63 a jucat la Juventus și A.S. Roma, în 1958 devenind golgeterul campionatului italiei, cu 28 de goluri marcate.**

Frederic MOISES
— Rupea —

GHEORGHE SMĂRĂNDESCU

În seara zilei de 19 noiembrie s-a stins fulgerător din viață antrenorul Gheorghe-Bibi Smărăndescu, membru al Colegiului de antrenori al județului Constanța. În întreaga sa viață el s-a ocupat cu pasiune de depistarea, creșterea și șlefuirea tinerelor talente. În ultimii ani, a activat ca antrenor la centrul de copii și juniori al clubului Farul. Iubitorii fotbalului din Constanța vor păstra vie amintirea antrenorului și admirabilului om, care a fost Gheorghe-Bibi Smărăndescu.

Unde mergem

BASCHET : Sala Floreasca, de la ora 9,30 : Dinamo — Politehnica Cluj (m, A), I.C.H.F. — Politehnica București (m, A).

BOX : Sala Casei de cultură a Sectorului 4 (Str. Turturele), **de la ora 10 : „Cupa Olimpia".**

FOTBAL : Stadionul Progresul, ora 11 : Progresul — Ș.N. Oltenița (divizia B) ;

Stadionul Politehnica, ora 11 : Sportul studențesc — F.C. Galați (divizia B) ;

Terenul Autobuzul, ora 11 : Autobuzul — Dinamo Obor (divizia C) ;

Terenul Constructorul, ora 11 : Unirea Tricolor — Flacăra roșie (divizia C) ;

Terenul F.R.B., ora 11 : Mașini Unelte — Olimpia Giurgiu (divizia C) ;

Terenul Voința, ora 11 : Voința — T.M. București (divizia C) ;

Terenul Laromet, ora 11 : Tehnometal — Sirena (divizia C) ;

Terenul Electronica, ora 11 : Electronica — Celuloza Călărași (divizia C).

PATINAJ : **Patinoarul artificial Floreasca, de la ora 8 :** concurs de selecție (viteză) rezervat copiilor între 7 și 14 ani.

RUGBY : **Stadionul Giulești, ora 14 :** Selecționata divizionară română — Selecționata orașului Varșovia.

VOLEI : **Sala Progresul, de la ora 9,30:** Progresul — Politehnica Timișoara (m.A). Aurora Buc. — Locomotiva Buc. (m. B) ; **sala Giulești, de la ora 8:** Medicina Buc. — Voința Buc. (m. B). C.P.B. — Ceahlăul P. Neamț (f.A). Rapid — Universitatea Timișoara (f.A) ; **sala Constructorul, de la ora 8,30:** Confecția Buc. — Progresul Buc. (f.B). Constructorul — C.S.M. Sibiu (f.A) ; **sala Institutului Pedagogic, de la ora 8,30 :** A.S.E. Buc. — Viitorul Buc. (f.B). Universitatea Buc. — Voința Constanța (f.B). Spartac Buc. — I.T.B. Informația Buc. (f.B).

CICLISM : **Baza sportivă Metalul** (Pantelimon), **de la ora 9 : finalele campionatului național de ciclocros.**

ANUNȚ

• Direcția de poștă și difuzarea presei din Departamentul poștelor și telecomunicațiilor anunță că au început contractările de abonamente pentru anul 1972 la toate publicațiile cuprinse în catalogul presei române, recent apărut.

De asemenea, se contractează abonamente la cotidiene și periodice de informare generală, precum și la publicațiile tehnico-științifice cuprinse în catalogul presei externe 1972.

CITITORI DE LA ORAȘE ȘI SATE

• Vă puteți informa asupra celor mai importante evenimente din țară și de peste hotare, citind ziarele și revistele preferate.

Pentru a vă asigura primirea lor cu regularitate, abonați-vă la oficiile și agențiile poștale, factorii poștali sau difuzorii de presă din întreprinderi.

AMPLĂ ACȚIUNE PENTRU EDUCAREA SOCIALISTĂ

(Urmare din pag. 1)

inițierea unor acțiuni de muncă patriotică (la clubul Constructorul — pentru buna întreținere a bazei sportive proprii), **învățarea unor cîntece patriotice** (clubul Progresul), **revitalizarea propagandei sportive, îndeosebi pe stadioane, consolidarea legăturilor cu susținătorii** (cluburile Dinamo, Steaua și Rapid), **luarea de măsuri organizatorice pentru asigurarea comportării civilizate a maselor de spectatori** etc.

Aceste preocupări sporite pe plan educativ au și început, de altfel, să dea roade. Astfel, se constată o îmbunătățire a disciplinei sportivilor la antrenamente și în competiții, a ținutei și comportării lor generale în societate (care au, ele-însele, un rol educativ), o mai intensă angrenare a tehnicienilor în procesul educativ, o creștere a interesului lor față de problemele politice și ideologice, o întărire a simțului de responsabilitate și a combativității față de abaterile de orice fel. Cu satisfacție luăm act și de faptul că au scăzut simțitor actele nesportive, chiar și faulturile în joc, pe stadioanele și în sălile din Capitală.

— Și, totuși, în ciuda îmbunătățirilor pe care le semnalați, lumea sportivă continuă încă să ne ofere felurite fenomene negative. Cum vi le explicați ?

— Prin slăbiciunile muncii educative din trecutul mai depărtat și mai apropiat, ca și prin unele deficiențe care continuă a se manifesta și la ora actuală. Trebuie să recunoaștem, în această ordine de idei, că întîlnim încă la unii sportivi o receptivitate scăzută față de necesitatea participării lor la activitățile politico-educative, ca și la viața organizațiilor politice și obștești din care fac parte, pe care nu întotdeauna știm și reușim să o combatem și să o prevenim la timp și cu mijloacele potrivite. În destule locuri, și la diferite nivele, sînt tolerate încă absențele nemotivate ale sportivilor de la locurile lor de muncă. Acest fenomen se observă mai ales în cazul fotbaliștilor și el ajunge să se manifeste chiar la unele echipe din campionatul municipal (Unirea Tricolor, T.M.B., Flacăra roșie, I.C.S.I.M., Abatorul și altele). Concesii nepricepute se fac, de asemenea, și sportivilor care comit abateri de la disciplină în timpul antrenamentelor și jocurilor, aceștia fiind sancționați cu indulgență sau iertați pur și simplu. Un exemplu negativ în această direcție ni-l oferă clubul Dinamo care, după ce a tolerat fotbalistului Dumitrache o serie de acte nesportive, a interpretat unilateral — și în nici un caz în spiritul ei — suspendarea dictată de federație, introducîndu-l în formație în meciul retur cu Feijenoord, de la Rotterdam, ceea ce contravine principiilor noastre etice.

Printre fenomenele negative care se mai fac încă semnalate aș include goana după cîștiguială a unor sportivi, iregularitățile și chiar falsurile comise de anumiți activiști sportivi, incompetența, subiectivismul și chiar incorectitudinea unor arbitri, încercările de transferări cu ocolirea prevederilor regulamentare, care duc la animozități între conducerile cluburilor și asociațiilor etc.

Critici întemeiate se cuvin și multor antrenori care nu manifestă autoritate și exigență față de elevii lor, care lipsesc de la lectorate, care nu folosesc metode științifice în pregătire și nu au documente de planificare. Antrenori ca Toma Rădulescu și Ion Dumitru (de la Progresul), Alex. Ardeleanu (S.S.A.) se prezintă la antrenamente în ținută necorespunzătoare, altii vin cu întîrziere și fără documente, cum sînt cei de patinaj Victor Neagu (Dinamo) și Nicolae Gliga (S.S.2). De altfel, ca o constatare mai generală, majoritatea antrenorilor recunosc că nu efectuează cele 20 de ore practice de antrenament din ciclul săptămînal (adică norma lor de lucru).

Asemănătoare este și situația multor profesori de educație fizică, ce vin la ore în ținută de stradă și fără conspecte — fapt critică și la ultima ședință a cercului pedagogic al profesorilor de această specialitate din municipiul București.

— După cum am aflat, în ultima vreme s-au petrecut și unele grave încălcări de la disciplina financiară. Ne puteți furniza amănunte ?

— Într-adevăr, cu ocazia unui control intern asupra eficienței veniturilor și cheltuielilor, am descoperit unele nereguli chiar în cadrul consiliului municipal. Este vorba mai precis de o delapidare, prin falsuri, a sumei de 40 000 lei. Autorii acestei fapte condamnabile sînt Ion Stavarache — metodist, Victor Marinescu — metodist și Elena Crețulescanu, casieră, precum și Petre Dumitru, din comisia municipală de fotbal. Toți aceștia, de la care am reușit să recuperăm o mare parte din pagubă, au fost destituiți și trimiși în fața organelor de judecată.

Acțiunea acestor delapidatori a fost aspru înfierată de colectivul nostru și ne-a determinat să luăm măsuri de o exigență sporită în apărarea avutului obștesc. Aceasta cu atît mai mult cu cît se pare că și pe la alte ciuburi (Rapid, de pildă) și asociații se minuiesc sume de bani necontabilizate.

— Avînd în vedere toate aceste deficiențe semnalate, care au fost — desigur — dezbătute și cu prilejul recentei analize efectuate de Secretariatul Comitetului municipal de partid, ce măsuri se preconizează pentru înlăturarea lor, pentru ridicarea muncii politico-educative cu sportivii și cadrele sportive la nivelul cerințelor noii etape de dezvoltare în care a intrat țara noastră, așa cum sînt ele exprimate în Programul adoptat de Plenara C.C. al P.C.R. din 3—5 noiembrie ?

— Deficiențele existente nu fac decît să accentueze importanța și utilitatea măsurilor luate de noi pe baza indicațiilor cuprinse în documentele de partid, consecvența cu care trebuie să le ducem pînă la capăt. Totuși, în cursul desfășurării acțiunii de aplicare a programului nostru educativ cu sportivii și cadrele sportive ne-am dat seama că este necesară lărgirea acestui program cu noi acțiuni, atît cu caracter imediat, cît și de perspectivă. De aceea, inspirîndu-ne din vastul program adoptat de Plenara C.C. al P.C.R., și pe baza indicațiilor Secretariatului Comitetului municipal de partid, vom da noi dimensiuni activității noastre politico-educative cu sportivii și cadrele sportive din Capitală. Atît Consiliul nostru, cît și conducerile de cluburi și asociații vor urmări mai îndeaproape modul în care se realizează legătura trainică a sportivilor cu locurile lor de muncă și se vor ocupa mai intens de organizarea timpului liber al acestora, dîndu-i un conținut mai util și mai plăcut. În acest sens, **preconizăm crearea unei case de cultură pentru sportivii de performanță și familiile lor,** unde, într-un cadru civilizat, să le oferim diferite activități cu conținut cultural-educativ și artistic. Așa cum s-a recomandat la recenta analiză a Secretariatului Comitetului municipal P.C.R., **va fi sporită preocuparea pentru primirea sportivilor fruntași în rîndurile membrilor de partid, precum și în organizația de tineret. O atenție deosebită va fi acordată includerii lor în formele de învățămînt de partid.**

Pentru reflectarea corespunzătoare a complexei activități de educație fizică și sport ce se desfășoară la nivelul primului oraș al țării (care angajează săptămînal în competiții circa 3 000 de echipe, cu peste 30 000 de tineri), ca și pentru contribuția prețioasă pe care o poate aduce la mobilizarea și educarea marii mase de sportivi, tehnicieni și iubitori ai sportului, **o publicație sportivă bisăptămînală proprie municipiului nostru** — care s-ar putea numi „Sportul Capitalei" — credem că devine necesară și vom solicita sprijinul cuvenit în vederea editării ei.

În preocupările noastre vor mai figura **editarea unor programe speciale** (din care nu va lipsi conținutul educativ) **la manifestațiile sportive importante, organizarea unor asociații sportive de cartier,** mult solicitate de cetățeni, instruirea temeinică a activului sportiv asupra legilor și normelor financiare, controlul periodic al gestiunilor în vederea preîntîmpinării producerii unor pagube în avutul obștesc, luarea măsurilor necesare pentru folosirea cu o mai mare eficiență a bunurilor materiale ale mișcării sportive.

În încheiere, cred că pot exprima angajamentul, în numele tuturor celor ce activăm în mișcarea sportivă bucureșteană, de a munci cu pasiune și responsabilitate pentru promovarea spiritului de moralitate al întrecerii de pe stadioane, pentru educarea socialistă și comunistă a tineretului sportiv, pentru înarmarea sa cu înalte virtuți etice și răspunderi civice.

În campionatul municipiului București la fotbal feminin

Rapid continuă să conducă în clasament

În cursul săptămînii (joi) s-a disputat o nouă etapă (a XIII-a) intermediară în campionatul municipiului București de fotbal feminin. În general, rezultatele au fost cele scontate, fruntașele clasamentului impunîndu-se clar. Dar iată rezultatele : **Rapid-Doina 3—0, Carmen-Dacia 6—1, Băneasa-Miorița 2—0, Venus-Minerva 6—1 și Voința-Speranța 5—0.** Meciul Doina-Traviata (0—1) s-a disputat vineri. Cu două etape înainte de sfîrșitul turului, în clasament continuă să conducă (nelnvinsă) RAPID cu 23 de puncte (și un joc mai puțin), urmată de CARMEN cu 23 de puncte și VENUS, cu 22 de puncte. Duminică, sînt programate jocurile penultimei etape (a XIV-a) după următorul program : **teren Constructorul,** ora 10,00 : DIANA-RAPID, ora 13,00 UNIREA TRICOLOR-VOINȚA ; **teren Veseliei,** ora 9,00 : MINERVA-TINERETEA, ora 10,15 : SPERANȚA-DACIA ; **teren Flacăra roșie,** ora 10,30 : CARMEN-JUVENTUS ; **teren C.P.B.,** ora 10,30 : MIORIȚA-TRAVIATA ; **teren Chimistul,** ora 10,30 : DOINA-VENUS ; **teren F.R.B.,** ora 10,00 : LUCEAFĂRUL-BĂNEASA.

Aurel PĂPĂDIE

C.F.R. PAȘCANI — PORTUL CONSTANȚA SE DISPUTĂ LA BACĂU

Deoarece terenul echipei C.F.R. Pașcani este suspendat pe o etapă, meciul **C.F.R. Pașcani — Portul Constanța,** din etapa a XIV-a a campionatului diviziei B — seria I, se va disputa azi, cu începere de la ora 11, pe terenul Letea din Bacău.

IERI A FOST O ZI PLINĂ PENTRU TRICOLORI...

Pentru ca situația din meciul cu Cehoslovacia să nu se mai repete, lovitura de la 11 m a fost la ordinea zilei. Execută Lupescu, urmează Sătmăreanu, Iordănescu, Dobrin...
Foto : N. DRAGOȘ

(Urmare din pag. 1)

brovschi la nivelul maxim al pregătirii întregului lot. Sperăm să realizăm acest obiectiv. E un jucător dîrz, serios.

...Tricolorii au apărut pe gazon. E ora 11,15. Grupul celor 18 jucători, condus de T. Ozon, a început antrenamentul. Alergări ușoare, exerciții de gimnastică, sprinturi. Îi numărăm din nou. Da, 18 ! Lipsește Dinu. Ce e cu el ? Accidentul de la Petroșani, aflăm. Îi mai creează probleme. **„E vorba de o contuzie la peroneu,** ne spune dr. Tomescu. **Cînd îl palpez, acuză încă dureri. Pentru siguranța noastră, vom merge la București, la radiografie.** Și au plecat...

Antrenamentul continuă. Scopul lui : **recuperarea forțelor jucătorilor, exersarea unor manevre tehnico-tactice, ridicarea gradului de pregătire a lui Dumitru, Nunweiller** (care n-au jucat miercuri), **Dembrovschi, Năstase și Neagu.** Într-o jumătate de teren, **la poarta apărată de Adamache, „galbenii" — Lucescu, Dembrovschi, Dobrin, Iordănescu, Dumitru și Nunweiller — încearcă să treacă de „albaștrii" — Sătmăreanu, Lupescu, Vlad, Deleanu, Anca și Vigu. Deci, înaintarea contra apărării, ambele linii susținute de două perechi de mijlocași.**

Mai tîrziu, la o poartă, cîteva mingi sînt puse lîngă punctul alb de la 11 m. Deh, cine se frige o dată... Trag, pe rînd, Iordănescu, Dobrin, Lupescu, Deleanu, Dembrovschi, Sătmăreanu, Lucescu. În ciuda impotrivirii lui Adamache, Răducanu sau Ghiță, se înscriu goluri frumoase. Dar se trage și afară. Dobrin se amuză. Șutează cu spițul, cu efect. Îi reușește figura, rîde și le spune celorlalți : „Așa i-am înscris lui Gornea, și scorul era 2—2". Dar se aude vocea lui Angelo Niculescu : **„Mai serios, băieți, nu vă jucați".** Pînă la urmă, în concurs au rămas Deleanu și Dobrin.

Antrenamentul a luat sfîrșit. La cîteva minute, pe poarta complexului sportiv apare „Dacia" doctorului Tomescu. S-au întors de la București și așteptăm cu nerăbdare veștile despre Dinu. **„Nu e nimic grav",** ne spune medicul. Dinu e mai liniștit și după-amiază va ieși pe teren.

La ora 15, lotul se afla din nou împreună. Într-o sală, în fața unui mic ecran, tricolorii vizionau filmul cu cele mai importante faze din meciul cu Cehoslovacia. S-au revăzut lucrurile bune, au fost apreciate multe faze, dar s-a insistat asupra lipsurilor, fiindcă au fost și dintre acestea, de ce să n-o recunoaștem. Fiecare și-a revăzut evoluția și s-a autoanalizat cu mult discernămînt.

Ziua de ieri tricolorii au încheiat-o în fotoliile Teatrului „C. Tănase", unde au asistat la un spectacol de varietăți. Ore de destindere după o zi de lucru intens. Azi, urmează meciul de verificare cu Petrolul (tineret-rezerve), la Snagov, începînd de la ora 14.

23 NOIEMBRIE 1971 — TRAGERE EXCEPȚIONALĂ LOTO

Se acordă autoturisme MOSKVICI 408 cu caroserie 412, și DACIA 1100 în număr NELIMITAT. Tot în număr NELIMITAT se oferă și excursii în CEHOSLOVACIA cu avionul (durata cca. 5 zile) și excursii în Italia cu autocarul (durata cca. 14 zile).

Se mai pot obține cîștiguri în bani de valoare fixă și variabilă.

Pentru atribuirea acestor cîștiguri vor fi efectuate 4 extrageri în 3 faze, extrăgîndu-se, în total, 26 de numere.

Vor fi atribuite 7 categorii de cîștiguri, iar participarea se va face cu următoarele 3 taxe : 2 lei, 5 lei și 15 lei varianta.

Cu variantele de 15 lei se participă la toate extragerile cu mari șanse de cîștig. Precizăm că se poate participa și pe bilete seria „X", completate cu variante combinate sau combinații „cap de pod" calculate cu 5 sau 15 lei varianta simplă componentă.

Luni 22 noiembrie, ULTIMA ZI pentru procurarea biletelor.

Rubrică redactată de LOTO-PRONOSPORT

SFATURI PRACTICE DE SEZON (I)

CE SCHIURI SĂ ALEGEM ?

Se apropie iarna. Schiul intră în drepturi depline. Pe pîrtiile albe se vor avînta nu numai maeștrii schiului, ci și marea masă a începătorilor. Pentru ei, cei din urmă, se pun — încă înainte de a se da startul în noul sezon alb — numeroase probleme. CE SCHIURI SĂ ALEGEM ? CE FEL DE BOCANCI SĂ NE CUMPĂRĂM ? CUM TREBUIE SĂ NE ÎMBRĂCĂM ? Iată cîteva întrebări pe care — în mod obligatoriu — și le pune, la început de sezon, fiecare nou adept al schiului. Maestrul sportului Mihai Bîră, redactor al ziarului nostru, a alcătuit o suită de trei materiale — pe care le publicăm în numerele de astăzi, marți (23 noiembrie) și vineri (26 noiembrie) — în cadrul cărora explică pe larg modul în care trebuie să se echipeze un schior, cum să-și aleagă schiurile. Vă propunem să le citiți pentru a învăța cîte ceva din experiența acestui fost campion al schiului.

Abundența de mărci și tipuri de schiuri lansate de industrie pune în încurcătură pe cumpărător. Ce să aleagă ? Schiuri din lemn, plastic, metal sau metalo-plastic ? Care sînt avantajele, care sînt dezavantajele ? Intenționăm să vă dăm o mînă de ajutor.

SCHIUL DE LEMN reprezintă cea mai mare parte a producției mondiale (și naționale), datorită, în special, prețurilor net inferioare față de acelea ale schiurilor din plastic sau metal. Începătorii, copiii, schiorii ocazionali se declară mulțumiți de serviciile acestor schiuri pentru care principala problemă rămîne deformabilitatea (cu timpul). Lemnul, chiar uscat în etuve speciale, rămîne un material viu, sensibil la elementele exterioare, în special la umiditate. Durabilitatea unui schi de lemn este mai redusă față de metal și plastic, chiar în condițiile unei păstrări exemplare — la temperatură scăzută și umiditate — peste vară.

SCHIUL DE PLASTIC — de fapt din fibre de sticlă impregnate cu rășini epoxi și polyesteri — are avantaje considerabile, care determină pe cei care vor să devină sau chiar sînt veritabili schiori, să recurgă la calitățile sale ; schiul din plastic are o structură de mare rezistență cu o greutate redusă. Apoi, sînt foarte elastice și nu antrenează deformări. Rezistența schiului este asigurată de fibrele de sticlă, care permit o reglare independentă a rigidităților longitudinale și transversale, adică a supleții și a rigidității la torsiune. Modulul de rigiditate este inferior celui de la schiul metalic, ceea ce determină caracterul mai puțin „nervos" al schiului, factor favorabil pentru stabilitate și pentru înscrierea în curbele pe gheață.

Problemele de rezolvat în continuare pentru schiul din fibră de sticlă sînt : prețul încă prea ridicat, iar din punctul de vedere al fabricației : dezlipirile destul de frecvente (încă) ale lamelelor.

SCHIUL METALIC este foarte solid, poate (încă) prea scump, dar se comportă superior celui din plastic în zăpezile mari sau de proastă calitate (moi). Rezistă la șocuri, izbituri, conferă senzația de siguranță în special în competiții.

SCHIUL METALO-PLASTIC este o combinație de straturi metalice și plastice lipite, în care fibrele de sticlă intervin pentru a „tempera" metalul, conferind schiului calitățile însumate ale celor două materiale. Un simplu strat de plastic (superior sau inferior) sau din metal, aplicat pe un schi nu dă dreptul acelui schi să se numească metalic sau plastic. Pentru a-și justifica numele trebuie ca prin cantitate și așezare metalul ori plasticul, sau amîndouă, să joace un rol mecanic în comportamentul schiului, să-i determine calitățile.

Fabricația românească de schiuri cunoaște toate tipurile, astfel că alegerea este în funcție de mijloacele dv și de pretenții.

Schiuri din lemn : TURIST, SUPER, COMBI R, COMBI E (Unele sînt acoperite cu folii de plastic pentru protecție).

Schiurile RAZANT și START cuprind în alcătuire și fibre de sticlă. **Schiul ALPSTART** este metalo-plastic.

Din 1972 se va fabrica schiul **RUBIN,** un schi din fibră de sticlă cu cant metalic superior pentru protecție ; schiul **CRISTAL** — o combinație de fibre de sticlă și metal (metalo-plastic) ; schiul **DIAMANT** — un schi metalic. În comerț se mai găsesc numeroase mărci de import, toate integrate în familiile prezentate mai sus. La cumpărarea unui schi mai trebuie să aveți în vedere două calități importante : elasticitatea și dimensiunea.

În privința elasticității, ca un indiciu elementar, vă poate ajuta următoarea măsurătoare rudimentară : **așezînd schiurile talpă la talpă, trebuie să reușiți, strîngîndu-le într-o mînă** între degetul mare și arătător sau cel mult degetul mare și alte două degete) **să lipiți tălpile, anulînd curbarea.** Dacă nu reușiți, înseamnă că schiurile sînt rigide și vor fi greu de condus. Dintre cele arătate mai sus rezultă că alegerea schiului trebuie să o facă personal cel ce le va folosi și nu soțul pentru soție sau invers, tatăl pentru copil etc. În privința lungimilor, vă prezentăm un tablou privind relația dintre talia schiorului și înălțimea schiurilor recomandată de Joubert-Vuarnet.

Talie bărbați	Lungime schiuri
185—195 cm	215
170—185	210
160—170	205
150—160	200
copii	
140—150	180
130—140	160
120—130	140
110—120	115
110	90
femei	
165—170	200
160—165	195
150—160	190

Mai trebuie precizat un lucru : a nu se confunda minischiurile sau schiurile de dimensiuni progresive cu schiurile mai scurte. Schiurile se construiesc în funcție de două relații : înălțime și greutate. Construcția minischiului ține seama de această relație : reducînd lungimea se sporește în rigiditate. De aceea recomandarea de a folosi schiuri scurte (minischiuri) ca auxiliar în învățare nu trebuie înțeleasă în sensul ca un schior de 170 cm și 80 kg să folosească schiuri de 190 cm fabricate pentru o față de 150 cm și 45 kg, ci în sensul de a folosi schiuri scurte special fabricate, (minischiuri) cu profile și calități proprii.

Mihai BÎRA

AZI, RUGBY INTERNAȚIONAL PE „GIULEȘTI"

(Urmare din pag. 1)

pentru selecționabilii noștri. **Antrenamentul efectuat de sportivii oaspeți, simbătă dimineața, ne-a confirmat aceste aprecieri. Am putut remarca o excepțională mobilitate a jucătorilor din toate compartimentele** (chiar și jucătorul de linia a II-a, Klockowski, în ciuda faptului că are 97 kg, a alergat 100 de metri în 12 secunde...), **ușurința cu care ei sprintează de pe loc, detenta pe care o posedă la aruncările din margine. Sînt totodată subtili plaseri și au un remarcabil simț al buturilor** (Kopyt, Maniko, Zielinski, Sasin). **În general, rugbyștii oaspeți ne-au demonstrat că sînt adepții jocului în continuă mișcare, în ritm susținut. Din acest punct de vedere ei au multe asemănări cu rugbyștii francezi. De altfel, prof. Jozef Grochowski, antrenorul selecționatei Varșoviei** (fost internațional de linia a III-a) **speră ca la București să realizeze „nu numai un meci frumos ci și un rezultat strîns"...**

Selecționabilii noștri au avut simbătă zi de odihnă. Numai căpitanul echipei, **Răscanu,** a făcut excepție însoțindu-i pe antrenorii coordonatori la „Giulești" pentru a-i vedea la lucru pe oaspeți. Răscanu, după cum ne-a mărturisit **„speră ca acest meci de verificare să risipească toate neajunsurile conducerii tehnice a lotului să-i ofere prilejul de a trage concluzii definitive asupra XV-lui pentru meciul cu Franța".**

Conform înțelegerii stabilite, ambele selecționate vor putea schimba un număr nedefinit de jucători. Oaspeții vor mai folosi pe **Kolacz** (linia a III-a), **Pawelec** (aripă) și **Jagiemial** (fundaș), în timp ce în echipa noastră vor fi încercați **Iorgulescu** (fundaș), **Ifimie** (linia a III-a), **Marinescu** („uvertură") și **Țața** (mijlocaș la grămadă).

Meciul va fi televizat în întregime, începînd de la ora 14. Crainic reporter, **Anton Groman.**

SĂPTĂMÎNA SPORTIVĂ INTERNĂ

(Urmare din pag. 1)

devărată revelație, care impune atenției acest tînăr centru al balonului oval — beneficiind de un finiș remarcabil, a terminat în postura de lider. O adevărată lovitură de teatru ! Să fie aceasta consecința unei creșteri valorice a echipelor provinciale, sau a unei scăderi a capacității celor bucureștene ? Fără a nega eclipsa de formă a celor „trei mari", specialiștii rugbyului înclină să acrediteze „noul val" al formațiilor din provincie, care asociază în această ediție dorinței obișnuite de a ieși din anonimat mijloace de exprimare mai eficace. O reflectare a acestui fapt o constituie și prezența în lotul reprezentativ a mai multor jucători din provincie. Și validarea valorii acestora — ca, de altfel, a întregului lot național — se va face în tradiționala confruntare cu reprezentanții școlii „cocoșului galic", din 11 decembrie, la Béziers. Pînă atunci, însă, avem meciul de azi, cu echipa Poloniei, ultimul test dinaintea partidei cu Franța.

CRIZA DE CREȘTERE ?

S-a încheiat și „schimbul doi" al „Trofeului Carpați" : competiția masculină. Ca și la Cluj — unde au evoluat formațiile feminine — la Galați, echipa noastră, campioană mondială, nu s-a prezentat la valoarea scontată, ratînd dobîndirea prestigiosului trofeu. Motivele nu sînt aceleași pentru ambele reprezentative și nici nu este aici cazul să le analizăm. Handbalul este, însă, la ordinea zilei, chiar dacă fetele au intrat în etapa liniștii (fără teste publice) înaintea startului la campionatele mondiale din Olanda (11—19 decembrie), iar băieții sînt în plin fulev („Cupa Mondială", în Suedia: 23—28 noiembrie), deși proxima confruntare oficială este pentru ei Olimpiada din vară.

Echipa feminină ajunsese la o oarecare stabilitate, care constituia un prim factor de progres pe drumul reînscrierii acestei reprezentative în plutonul fruntaș din lumea handbalului. Iată, însă că, în preajma tazei finale, o serie de indisponibilități dau o turnură neașteptată procesului de pregătire. Totul va depinde de țăria nucleului, de rezervele sale acumulate acum, în etapa liniștii, dar și a muncii intense. Băieții — pe care laurii învingătorilor i-au încunurat de mai multe ori în ultimul deceniu — au capotat, pentru foarte mulți, surprinzător. Și unii dintre aceștia s-au întrebat dacă nu cumva întinerirea echipei, la mai puțin de un an înaintea Olimpiadei este riscantă. Alții, în schimb, opinează că este vorba de o criză de creștere, noua formație reprezentativă — care își asimilează valorile echipei de tineret — trecînd printr-un proces de sedimentare, de limpezire și omogenizare pe un plan superior. Noi credem, însă, că între pesimism și optimism — ambele oarecum speculative la această oră, întrucît pregătirea echipei naționale este departe de final — cei ce iubesc handbalul trebuie să aibă încredere în talentul jucătorilor și în recunoscuta valoare a tehnicienilor noștri, în posibilitățile școlii românești.

15 TITLURI NAȚIONALE CONSECUTIVE

Cînd, timp de 15 ani la rînd, o echipă cucerește titlul de campioană națională, nu mai poți vorbi doar despre o pleiadă de jucători talentați ca despre o generație de excepție. Ne mai poți vorbi doar despre condițiile excelente de pregătire create acestora, sau despre rodnicia eforturilor depuse de un antrenor sau altul în acest lung interval. Pentru că toate la un loc (și nenumărate alte fapte mai mărunte, dar pilduitoare pentru activitatea cotidiană a secției) dau măsura acestei adevărate performanțe a echipei de polo Dinamo, care, pe drept cuvînt, ar putea fi numită campioană absolută. Și tuturor celor care au purtat an de an, cu devotament pentru sport și culorile clubului lor, tricourile de campioni (mulți dintre ei internaționali reputați, prezenți la marile întreceri olimpice și europene ale acestui deceniu și jumătate) — o călduroasă felicitare și urarea, ca ștafeta generațiilor să perpetueze succesul clubului dinamovist și să-l

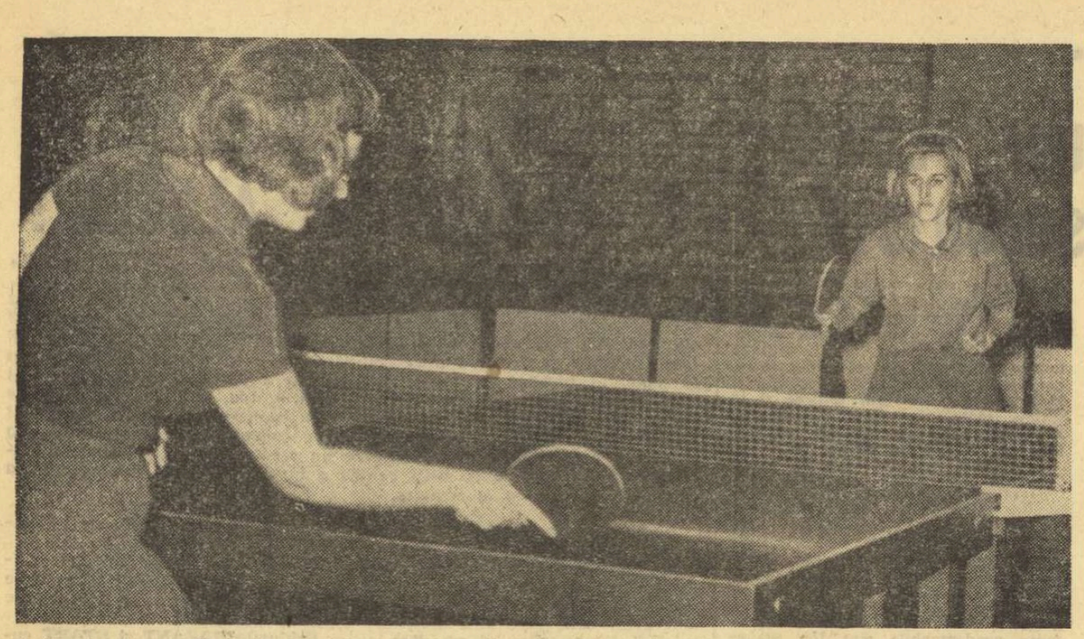

Prin victoria sa din primul meci, cu Iudit Zongor, Doina Zaharia (dreapta) a deschis calea calificării Progresului în semifinala „C.C.E." Foto: V. BAGEAC

După calificarea echipei de tenis de masă Progresul în semifinalele „C.C.E."

VALOAREA MARIEI ALEXANDRU ŞI EXCELENTA EVOLUŢIE A COECHIPIERELOR EI AU DECIS REZULTATUL

Pasionaţii bucureşteni ai tenisului de masă (bineînţeles cei care au fost prezenţi în sala Progresul au avut vineri o seară plăcută. Într-un cadru organizatoric excelent, echipa feminină Progresul a obţinut o reconfortantă victorie în dauna formaţiei maghiare Epitök Budapesta, calificîndu-se în semifinalele „Cupei campionilor europeni". Iar faptul că succesul a fost realizat ca urmare a unui joc bun al sportivelor noastre este cu atît mai îmbucurător. Este drept, reprezentantele clubului Epitök au o valoare medie, dar nici jucătoarele Progresului, cu excepţia *Mariei Alexandru* nu se situează la cote ridicate. Dar în faţa dreptunghiului verde, *Doina Zaharia* ca şi *Mariana Baciu* au dovedit decizie în acţiuni, o voinţă arzătoare de a-şi fructifica la maximum şansele. Ceea ce au şi izbutit.

Momentul psihologic al întîlnirii l-a constituit chiar meciul inaugural, *Doina Zaharia — Iudith Zongor*. Debutul n-a fost favorabil românceі, adversara sa cîştigînd primul set. În următoarele două însă, bucureşteanca se arată mai hotărîtă. Ea se mişcă bine şi atacă destul de des, punctînd decisiv. Victoria îi revine la limită, dar sigur. Succesul ei a adus deconstractare în rîndurile coechipierelor ei. Şi aceasta s-a văzut imediat cînd la masă a apărut *Mariana Baciu* care urma să primească replica lui *Agnes Hernadi*. Ultima, posesoare a unui palmares superior, nu a putut evolua în largul ei, pe de-o parte, acţiunile ei purtînd pecetea inhibării, iar pe de altă parte, ripostele adversarei fiind foarte precise, în special în apărare. Şi astfel, la 2—0 pentru Progresul, nu se mai punea problema echipei învingătoare, ci doar a scorului final.

Prin cele trei victorii cucerite apoi de Maria Alexandru, alte două fiind adjudecate şi de sportivele oaspe (Hernadi la Zaharia şi Voroş la Baciu), rezultatul definitiv a fost fixat la 5—2 pentru Progresul.

Fără îndoială, succesul pe toată linia al Mariei Alexandru era aşteptat, dar nu trebuie trecută cu vederea marea ei responsabilitate în condiţiile în care un singur eşec ar fi însemnat eliminarea echipei. Tocmai de aceea, comportarea campioanei României este demnă de consemnat.

O dată meciurile consumate şi rezultatul cunoscut, se cuvin a fi adresate felicitări sportivelor ca şi antrenorului lor, *Victor Vladone*. Urmează însă un nou examen mult mai dificil: semifinala — probabil în februarie viitor — cu puternica echipă pragheză, *Start, campioana Cehoslovaciei* (surorile *Karlikova, Svarcova, Pauknerova*). Pînă atunci este timp suficient pentru ca formaţia Progresul să desfăşoare un travaliu consistent, astfel ca meciul să le găsească pe jucătoarele bucureştence în cea mai bună formă.

C. COMARNISCHI

A început Dinamoviada de gimnastică

BERLIN 20 (prin telefon). — În Capitala R.D. Germane a început Dinamoviada de gimnastică, la care iau parte în acest an cele mai bune garnituri dinamoviste din ţările socialiste. Potrivit programului stabilit de organizatori, în primele două zile participanţii vor evolua cu exerciţii libere alese, în urma cărora vor fi desemnaţi învingătorii la individual compus, pe echipe, precum şi finaliştii pe aparate. La prima execuţie a liber alesilor s-au remarcat în mod special gimnastele din R.D. Germană, în frunte cu campioana europeană din 1969, Karin Janz, care a lăsat tuturor o impresie excelentă. La băieţi, concursul este dominat de sportivii sovietici, care s-au distanţat considerabil în fruntea clasamentului. Echipa masculină Dinamo Bucureşti se află în luptă pentru locul al doilea, în timp ce, fetele îşi dispută locul al treilea (din păcate Ceampelea a ratat la paralele). Rezultate: FEMININ: *echipe* — R.D.G. 189,40; URSS 183,90; Cehoslovacia 179,10; *România 177,55;* Bulgaria 175,10; 278,45; Ungaria 268,95;; RDG 268,55; Helmann (RDG) 38,10... 13. Alina Goreac 36,20, 14. Elena Ceampelea 36,10, 15. Rodica Apăteanu 36,00; MASCULIN: *echipe* — URSS 278,46; Ungaria 268,95; RDG 268,55; Cehoslovacia 268,45; *România 268,10;* Bulgaria 264,10; *individual* — Nozadze (URSS) 56,45, Samugia (URSS) 56,25, Kudinov (URSS) 55,50... 13. Petrescu 53,75... 15. Tohăneanu 53,70... 22. Mazilu 52,90.

SPORTIVI ROMÂNI PESTE HOTARE

Boberii români se pregătesc în vederea apropiatelor concursuri internaţionale din acest sezon. Astfel, la 27 decembrie, lotul olimpic al României (Panţuru, Focşeneanu, Zangor şi Pascu) se va deplasa în Elveţia, la St. Moritz. În continuare, între 2 şi 6 ianuarie, la Königssee (R.F. a Germaniei), ei vor participa la „Cupa Naţiunilor". În zilele de 14 şi 15 ianuarie, lotul naţional va evolua la campionatele europene programate la St. Moritz (Elveţia). Apoi boberii români se vor prezenta la startul J.O. de la Sapporo.

★

În Iran se dispută, între 23 şi 25 noiembrie, un mare turneu internaţional de lupte, dotat cu trofeul „Cupa Aryamehr". Ţara noastră va fi prezentă la acest turneu cu trei luptători: Ion Arapu (cat. 48 kg), Ludovic Ambrus (cat. 74 kg) şi Vasile Iorga (cat 82 kg).

MARI COMPETIŢII RUTIERE

Turul ciclist al Italiei, ediţia 1972, se va desfăşura între 20 mai şi 11 iunie. Anul viitor, sezonul ciclist internaţional va începe în Italia la 27 februarie cu o competiţie pe etape, care va avea loc în Sardinia. Clasica cursă „Milano — San Remo" va avea loc la 8 martie.

sportul în lume

VEŞTI DIN ŢĂRILE SOCIALISTE

ÎNĂLŢIMI DEPĂŞITE

Nu de mult, editura moscovită „Molodaia Gvardiă" a scos de sub tipar un nou volum: *„Înălţimea"*. Autorul nu este altul decît excepţionalul atlet Valeri Brumel, atît de bine cunoscut de iubitorii sportului din întreaga lume. Este un titlu frumos şi, în acelaşi timp, semnificativ. Într-adevăr, întreaga viaţă şi întregul drum sportiv ale lui Bumel au constituit exemple de dăruire, în scopul nobil al atingerii celor mai înalte culmi ale performanţei.

Să-i dăm cuvîntul fostului recordman mondial, într-un pasaj din prefaţa volumului recent apărut: *„De trei ori m-am întors în sport. Prima dată, după J.O. de la Tokio, unde anunţasem că abandonez activitatea sportivă. A doua oară, după ce m-am restabilit în urma accidentului. Iar a treia oară, acum, după a 32-a operaţie suferită. Nu mă pot despărţi nicicum de ştachetă. Privind în urmă, pot spune că m-am înşelat, ca orice om, nu o dată. Dar mereu am tins să fiu primul, să-mi ating ţelul propus şi să lupt fără să mă tem de loviturile soartei, să-mi înving adversarii, să învinge părerile scepticilor, în fine să mă învinge pe mine însumi! Cred că fiecare om este dator faţă de sine să depăşească o „înălţime". Înălţimea, acea barieră psihologică în formarea caracterului, a personalităţii omului. Pentnru că a trăi, înseamnă a-ţi închina toate forţele pentru atingerea scopului pe care ţi l-ai propus".*

Acum, în librăriile sovietice cartea lui Brumel este luată cu asalt de cititori. Fără îndoială că tirajul nu se va limita doar la o singură ediţie.

MILENA ÎŞI APĂRĂ MEDALIA

Pentru săritoarea de la trambulină Milena Duchkova din Cehoslovacia, campioană olimpică, bilanţul sezonului 1971 este cît se poate de favorabil. Participînd la 17 concursuri internaţionale (trambulină şi turn), Milena a terminat — la săriturile din turn — de două ori pe locul secund şi de şapte ori pe locul întîi.

Sezonul competiţional a avut pentru ea două cicluri bine distincte. Primul a luat sfîrşit cu concursul internaţional de la Minsk, unde au participat cele mai bune concurente şi unde Duchkova a terminat învingătoare, iar al doilea ciclu a culminat cu competiţia „Cupa Europei" pe care a cîştigat-o tot ea.

Antrenoarea sa, dr. Cermakova, este de părere că actualele succese nu trebuie privite cu optimism exagerat, pentru faptul cunoscut că este mult mai greu să aperi poziţiile cucerite decît să le cucereşti. Pentru a ajunge la performanţele din acest an, Milena Duchkova s-a antrenat zilnic în bazinul din cartierul Podoli din Praga, chiar în orele cînd acesta era ocupat de poloişti sau înotători. *„Am avut ocazia să văd la lucru elita săritoarelor* — spunea antrenoarea Cermakova. *Trebuie să recunosc că performanţele, în general, au atins un stadiu nemaiîntîlnit. La Olimpiada mexicană, Milena a avut două avantaje: în primul rînd nimeni n-o cunoştea şi apoi, ea executa cel mai dificil program. Astăzi, situaţia este cu totul schimbată. Fiecare concurentă bună doreşte s-o întreacă pe Duchkova, iar mărirea gradului de dificultate a programului nu poate merge la nesfîrşit. Se poate spune că majoritatea săritoarelor au ajuns să execute acelaşi program ca al Milenei. Depinde acum cine îl va executa mai perfect".*

Evident, la viitoarele J.O., sarcina de a-şi apăra titlul, cucerit la Ciudad de Mexico, va fi deosebit de grea pentru Milena Duchkova.

TINERII HANDBALIŞTI ROMÂNI SE AFIRMĂ

BRATISLAVA 20 (Agerpres). — În cadrul turneului internaţional de handbal pentru juniori de la Trinec echipa României a învins cu scorul de 22—16 (12—5) echipa Bulgariei. Polonia a întrecut cu scorul de 19—15 (8—8) echipa Ungariei.

SPORTIVI EROI AI IUGOSLAVIEI

În pitorescul port dalmatin Makarska din R.S.F. Iugoslavia, a fost dezvelit de curînd un monument închinat memoriei acelor sportivi, componenţi ai echipei de fotbal Zmâj din localitate, care şi-au pierdut viaţa luptînd pentru eliberarea patriei, în timpul ocupaţiei fasciste. Pe soclul

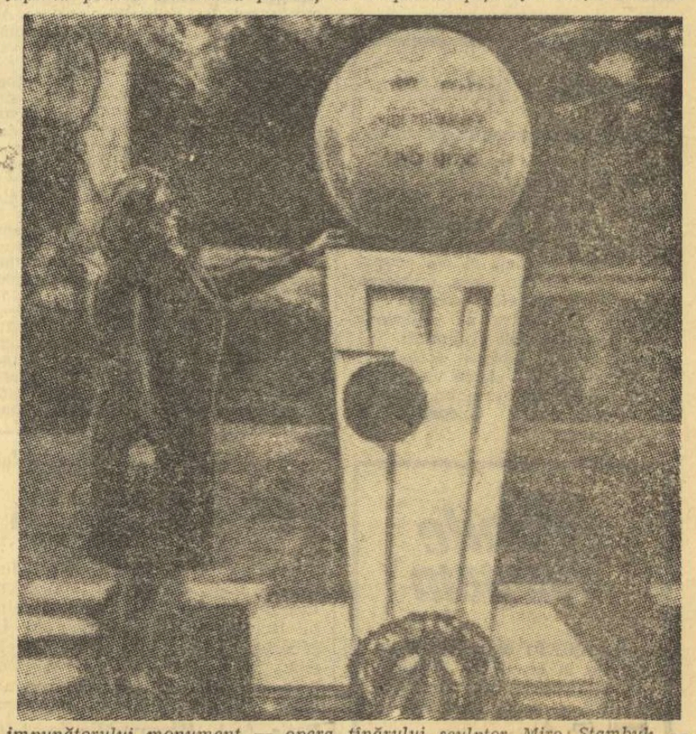

impunătorului monument — opera tînărului sculptor Miro Stambuk — se află o minge pe a cărei circumferinţă sînt gravate numele: Vid Mihajevici, Ivo Srzicim, Iosip Tavra, Dinko Stolita, Toni Santici. Locuitorii oraşului Makarska şi ai împrejurimii cinstesc în felul acesta memoria sportivilor eroi.

FIECARE AL ŞASELEA LA START

În întreaga Mongolie s-a sărbătorit nu de mult Ziua sporturilor. Programul întrecerilor festive a cuprins probe de tir cu arcul, atletism, călărie, curse cicliste şi de motociclete.

Uniunea naţională a sportului din R.P. Mongolă numără în rîndurile sale aproape o sută de mii de membri. Partidul popular-revoluţionar şi guvernul ţării acordă o mare atenţie educaţiei fizice şi sporturilor, mai ales celor tradiţionale, dintre care luptele se bucură de o mare popularitate.

În cursul acestui an, cu prilejul sărbătoririi semicentenarului revoluţiei mongole în întreaga republică s-a desfăşurat cea de a IV-a Spartachiadă. La ea a luat parte fiecare al şaselea locuitor al ţării şi cu acest prilej aproape 400 000 participanţi au îndeplinit normele de clasificare sportivă la diverse categorii.

TELEX ● TELEX

Turul automobilistic al Belgiei s-a încheiat, la Bruxelles, cu victoria echipajului belgian Jacquemin — Andy. Învingătorii, care au concurat pe o maşină „Alpine—1600", au totalizat 266,5 puncte penalizare. Locul secund a fost ocupat de Darmiche (Franţa) — Jimmy (Belgia) pe „Alpine—1300" cu 318,7 p.p. Clasat pe locul trei, cunoscutul sportiv polonez Zasada, alături de Koob (Luxemburg), pe „B.M.W.", a terminat învingător în campionatul european al raliurilor internaţionale.

■

La Falaise s-a disputat întîlnirea internaţională de handbal feminin dintre echipa Franţei şi selecţionata secundă a R.F. a Germaniei. Victoria a revenit handbalistelor vest-germane cu scorul de 10—7 (4—4).

■

Selecţionata de lupte a oraşului Poznan şi-a început turneul în Turcia, întîlnind la Istanbul o selecţionată locală. Gazdele au obţinut victoria cu scorul de 9—1. Meciul a cuprins întîlniri la cele două stiluri: greco-romane şi libere. Singura victorie a sportivilor polonezi a fost realizată de Garisek (cat. 82 kg—libere), care l-a învins la puncte pe Ahci. Din echipa turcă s-au remarcat Yalcin, Yener, Aykol (la libere) şi Uybas, Demirlen (la greco-romane).

■

La Houston se desfăşoară în prezent sferturile de finală ale turneului jucătorilor profesionişti de tenis. În primul meci Arthur Ashe (S.U.A.) l-a învins cu 4—6, 7—6, 6—4, 6—3 pe Cliff Drysdale (Republica Sud Africană). Marele favorit australianul Rod Laver a cîştigat cu 6—3, 6—4, 6—4 în faţa americanului Bob Lutz.

■

În semifinalele turneului de tenis pentru „Cupa Dewar" care se dispută pe teren acoperit la Londra, Hewitt (Republica Sud Africană) l-a învins cu 2—6, 6—4, 6—3 pe Paish (Anglia), învingătorul lui Tiriac, iar englezul Battrick a cîştigat cu 3—6, 6—1, 6—1, în faţa lui Goven (Franţa).

■

Într-un meci internaţional de fotbal, echipa vest-germană Borussia Moenchengladbach, a învins cu scorul de 5—1 (0—1) echipa daneză „Bold Klub".

■

Aflată în turneu în Birmania, echipa sovietică de fotbal Zaria Voroşilovgrad a susţinut la Rangoon o nouă întîlnire cu reprezentativa ţării gazdă. Meciul s-a încheiat la egalitate: 0—0. În primul joc, fotbaliştii sovietici au terminat învingători cu scorul de 3—1.

■

Iată primele rezultate înregistrate în cadrul celor două grupe semifinale ale „Cupei campionilor europeni" la polo pe apă. La Genova (Italia): Marina Roşie Moscova — C. N. Barcelona 12—7; Pro Recco (Genova) - Steaua Roşie Kosice 4—1; La Hvar (Iugoslavia): Mladost Zagreb — Robben (Olanda) 2—1, Olimpiakos Pireu — Institutul Politehnic Londra 6—5.

■

Continuîndu-şi turneul în Franţa, selecţionata de rugby a Australiei a jucat la Grenoble cu o reprezentativă locală. Rugbyştii australieni au obţinut victoria cu scorul de 12—3 (3—0). La Oyonnax s-au întîlnit într-un meci amical selecţionatele de rugby secunde ale Franţei şi Scoţiei. Gazdele au repurtat victoria cu scorul de 23—9.

■

La Varşovia s-a desfăşurat meciul internaţional amical de box dintre echipele Poloniei şi Angliei. La capătul unor partide de slab nivel tehnic, pugiliştii polonezi, cu o formaţie remaniată, au obţinut victoria cu scorul de 8—3. Iată rezultatele în ordinea celor 11 categorii, de la semimuscă la grea: S. Lechowski (P) b.p. Mike Abrhaams (A); Pat Cowdell (A) b.p. — J. Blazynski (P); J. Krampa (P) b.p. R. Jenkins (A); R. Tomczyk (P) b.p. Mickey Pinen (A); J. Zelezniak (P) b.p. — M. Burton (A); Waler (A) b.p. — J. Dubisz (P); J. Sobczak (P) b.p. — B. Hope (A); Whitehorn (A) b.p. — Kowalski (P); W. Stachurski (P) b.p. — A. Minter (A); J. Gortat (P) b.p. — J. Banham (A); L. Trela (P) b.ko 2 pe Johnny Banham (A).

■

În cadrul concursului de înot desfăşurat la Melbourne, tînăra speranţă a natăţiei australiene, Shane Gould, a terminat învingătoare în proba de 100 m liber, cu performanţa de 1:00,4. Pe locul secund s-a clasat Jane Comerford — 1:04,7. În cursa feminină de 200 m liber victoria a revenit Juliei Ann Wallis cu timpul de 2:17,2.

■

Concursul internaţional de călărie de la Geneva a continuat cu desfăşurarea unei noi probe de obstacole, în care victoria a revenit campionului vest-german Lutz Merkel, pe calul „Sir", cu 66 sec. Pe locul secund s-a clasat englezul Harvey Smith pe „Evan Jones" — 66,3, iar locul trei a fost ocupat de italianul Gualtiero Castellini pe „Doredoyle" — 63,8.

LUPTĂ PASIONANTĂ ÎN FINALELE DE POPICE

(Urmare din pag. 1)

late în ambele manşe, 254, 2. Ildico Zsizsik (C.S.M. Reşiţa) 816 p d (404—412) — la izolate 229. 3. Florica Tudor (Cetatea Giurgiu) 807 p d.

PLOIEŞTENII AU DOMINAT LA SENIORI — CAMPION: GH. SILVESTRU

TG. MUREŞ 20 (prin telefon, de la corespondentul nostru).

Întrecerile seniorilor au fost dominate şi în turul II de către popicarii ploieşteni, care au ocupat locurile 1 şi 3. Iată ordinea primilor şase clasaţi: **1. Gh. Silvestru (Petrolul Ploieşti) 1844 p d (910—934). 2. I. Băiaş** (Constructorul Galaţi) 1786 p d, 3. D. Dumitru (Petrolul Ploieşti) 1781 p d, 4. I. Tismănaru (Constructorul Galaţi) 1774 p d, 5. I. Micoroiu (C.F.R., Timişoara) 1761 p d, 6. D. Martina (Voinţa Tg. Mureş) 1753 p d.

★

Juniorii au avut simbătă zi plină aici, pe arena Voinţa, locul de desfăşurare a finalelor campionatelor naţionale de popice, întrucît au încheiat atît manşa a doua a probei individuale, cît şi întrecerea la perechi, deci aproape toţi au lansat cîte 400 de bile, jucînd efectiv fiecare cîte 160 de minute!

Titlul a revenit clujeanului **Ion Stefucz**, care şi în manşa a II-a a dat dovadă de multă precizie. Favoritul după primele 200 de loviturI, bucureşteanul C. Voicu, a evoluat slab în acest al doilea tur şi s-a clasat pe locul 3. La perechi, probă ce se dispută pentru prima oară la juniori, au terminat victorioşi **Ion Stefucz şi Constantin Voicu.**

REZULTATE — individual: 1. I. Stefucz (Voinţa Cluj) 1696 pd (849—847), 2. I. Scheftz (Petrolul Ploieşti) 1668 pd (819—849), 3. C. Voicu (Voinţa Bucureşti) 1668 pd (860—808). **Perechi: 1. I. Stefucz — C. Voicu 1687** (877—810), 2. M. Bălescu (Voinţa Buc.) — Fr. Berecki (Voinţa Tg. Mureş) 1591 pd, 3. I. Scheftz — C. Silvescu (Rafinăria Teleajen) 1577 pd.

C. ALBU

DIVIZIA A LA SCRIMĂ

(Urmare din pag. 1)

La spadă, marşul spre titlu al trăgătorilor clubului Steaua a fost la fel de impetuos. În meciurile de simbătă, ei au dispus, pe rînd, de Dunărea cu 13—3, de Medicina Tg. Mureş cu 12—3 (dublă înfrîngere între Iorgu şi Damjanschitz), iar, în final, de Electroputere Craiova cu 9—5. Cîştigătorii campionatului au utilizat următorii spadasini: Al. Istrate, St. Moldanschi, C. Bărăgan, N. Iorgu, T. Bălan. Pe locul secund au terminat tinerii sportivi de la Electroputere, care nu au cunoscut înfrîngerea decît în faţa echipei campioane.

Sabrerii Stelei — cu un valoros lot: O. Vintilă, H. Bădescu (care si-au încheiat, cu acest prilej activitatea pe planşă urmînd să se dedice muncii de antrenor). Al. Nilcă Gh. Culcea, C. Nicolae — au realizat şi ei o suită neîntreruptă de victorii. În cursul zilei de ieri, ei au întrecut următoarele formaţii: I.E.F.S. cu 16—0 (la ora programată, adversarii nu au prezentat decît doi trăgători), Tractorul Braşov cu 9—7 şi Politehnica Iaşi cu 9—7. Studenţii ieşeni i-au secundat onorabil pe campioni care au fost singurii lor învingători în etapă.

Alte rezultate. — Floretă feminin: Universitatea Buc. cu Olimpia 11—5; cu I.E.F.S. 9—7; Progresul — Olimpia 12—4. **Floretă masculin:** Progresul — I.E.F.S. 10—6; I.E.F.S. — Crişul 10—6; Olimpia — Progresul 10—6. **Spadă:** Universitatea — C.S.M. Cluj 8—7; Electroputere — Dunărea 8—8 (58—63); Dunărea — C.S.M. Cluj 8—8 (64—65). **Sabie:** Tractorul cu C.S.M. Cluj 9—7, cu I.E.F.S. 12—4; Politehnica Iaşi — Universitatea 9—7.

CLASAMENTE. **Floretă feminin:** 1. Steaua 38 p.; 2.. I.E.F.S. 24 p; 3. Progresul 22 p (183 a.c.); 4. Universitatea 22 p 173 a.c.); 5. Olimpia 14 p; 6. Farul 0 p. **Floretă masculin:** 1. Steaua 40 p; 2. Universitatea 28 p (175 a.c.); 3. Olimpia 28 p (169 a.c.); 4. Progresul 12 p; 5. I.E.F.S. 8 p; 6. Crişul 4 p. **Spadă:** 1. Steaua 38 p; 2. Electroputere 30 p; 3. Medicina Tg. Mureş 26 p; 4. Universitatea 16 p; 5. C.S.M. Cluj 7 p (120 a.c.); 6. Dunărea 7 p (119 a.c.). **Sabie:** 1. Steaua 40 p; 2. Politehnica 28 p; 3. Universitatea 24 p; 4. C.S.M. Cluj 14 p; 5. Tractorul 12 p; 6. I.E.F.S. 2 p.

PRIMELE ÎNTRECERI ÎN CADRUL „CUPEI F.R.H.C."

TIMIŞOARA, 20 (prin telefon, de la trimisul nostru).

Azi (n.r., ieri) dimineaţă, au început în localitate întrecerile pentru **„Cupa Federaţiei de haltere şi culturism"**, competiţie interesantă prin varietatea probelor, care se organizează pentru prima dată în ţara noastră. La întrecerile combinate de haltere, culturism şi gimnastică, participanţii îşi verifică cu acest prilej forţa fizică prin două mişcări la haltere (împins — culcat şi genuflexiuni cu bara), supleţea, prin exerciţii liber alese la gimnastică (sol) şi armonia musculară în concursul de culturism. În cele două probe de haltere, clasamentul a fost alcătuit pe bază de punctaj: s-a acordat un număr de puncte echivalent cu kilogramele ridicate peste greutatea corporală.

Clasamentele de mai jos nu sînt încă definitive, ele urmînd a fi stabilite, după concursul de gimnastică şi culturism, unde juriul va acorda, pentru fiecare, note între 1 şi 20.

Categoria pînă la 1,68 m. (23 concurenţi) — clasament după două probe: 1. S. Deuşan (C.S.M. Cluj) 165 p, 2. A. Miuţ (Rapid) 157 p, 3. E. Vasilescu (Electromotor Timişoara) 156 p.

Cat. peste 1,68 m. (20 concurenţi): 1. S. Hergheliuc (C.S.M. Cluj) 170 p, 2. L. Opreanu (Rapid) 164 p, 3. F. Şuba (Electromotor) 145 p.

Concursul se încheie duminică, cu concursul de culturism.

I. OCHSENFELD

18 ŞAHIŞTI LA STARTUL „MEMORIALULUI ALEHIN"

MOSCOVA 20 (Agerpres). — La 24 noiembrie va începe la Moscova tradiţionalul turneu internaţional masculin de şah „Memorialul Alehin". La actuala ediţie şi-au anunţat participarea 18 mari maeştri şi maeştri internaţionali, dintre care 9 de peste hotare.

În fruntea listei concurenţilor se află campionul mondial *Boris Spasski* (URSS), precum şi fostul campion mondial *Tigran Petrosian* (URSS). Dintre marii maeştri străini se remarcă *Florin Gheorghiu* (România), *Milko Bobotov* (Bulgaria), *Vlastimil Hort* (Cehoslovacia), *Bruno Parma* (Iugoslavia), *Wolfgang Uhlman* (R.D. Germană) şi *Robert Byrne* (SUA).

Uniunea Sovietică va mai fi reprezentată la acest important turneu de *Vasili Smislov, Mihail Tal, Viktor Korcinoi,* noul campion unional *Vladimir Savon* şi trei tineri maeştri: *Iuri Balaşov, Anatoli Karpov* şi *Vladimir Tukmakov.*

fotbalistic

PSIHOLOGIA HULIGANISMULUI

Intrigată de dezordinele provocate pe stadioanele din Anglia de grupuri de spectatori care, pe lîngă protestele vehemente la deciziile arbitrilor, se dedau uneori la excese mergînd pînă la atacuri şi distrugeri, federaţia insulară a însărcinat pe dr.-ul Hatisson şi o comisie de psihiatri să întocmească un raport asupra fenomenului care ameninţă să degenereze esenţa sportivităţii în meciurile de fotbal.

Raportul prezintă interesante concluzii cu privire la legătura ce există între atitudinea provocatoare a jucătorilor pe teren şi reacţia spectatorilor. **Nemulţumirea vedetelor faţă de acţiunile adversarului sau deciziile arbitrului se răsfrîng puternic asupra suporterilor. Jocul la graniţa faulului** — afirmă raportul — **produce nelinişte şi indignare atît în rîndurile echipei adverse, cît şi ale publicului.** Excesele care duc la suspendarea stadioanelor îşi au cauza pe teren. Ele se repercutează imediat asupra tribunelor aşa încît multe neplăceri ar putea fi evitate dacă jucătorii ar da dovadă de sportivitate şi tact.

CONDAMNAT PENTRU DOPING

Pentru vina de a fi utilizat preparate amfetaminice (cuprinse în lista substanţelor dopante), fotbalistul belgian Carteus, de la echipa F. C. Bruges şi component al reprezentativei ţării sale, a fost sancţionat cu o suspendare pe trei luni şi condamnat la o amendă de 3 000 fr. Sentinţa dată de organele federale belgiene a fost confirmată de instanţele superioare ale Tribunalului din Gand.

Faptul s-a petrecut cu un an în urmă, în cursul unei partide cu Standard Liège şi controlul medical a fost sesizat în urma faptului că prin comportarea sa, Carteus punea în pericol integritatea fizică a adversarului. Absolvit de prima instanţă, internaţionalul belgian a fost readus în faţa justiţiei la cererea procuraturii, care a socotit procesul său de interes public, cerînd pentru vinovat o pedeapsă exemplară.

ŞCOALA DISCIPLINEI

Cum pot fi educaţi fotbaliştii în spiritul disciplinei şi al respectului faţă de arbitru? Conducerea clubului vest-german „Hannover 96" crede că a rezolvat această problemă. În echipele de pitici şi juniori se duce o acţiune susţinută pentru însuşirea teoretică şi practică a bazelor arbitrajului. După absolvirea acestui curs, micii jucători devin mult mai înţelegători faţă de exigenţele conducătorului de joc. Şi, după cum afirmă presa, fotbaliştii — chiar cei maturi — aşi acestei echipe sînt mult mai disciplinaţi şi corecţi în joc, decît jucătorii altor echipe.

DE ICI, DE COLO

● Conform datelor statistice comunicate de Federaţia de fotbal din Austria, numărul de spectatori de la partidele de fotbal din acest sezon se ridică doar la 4 246 pe meci. În sezonul trecut, cifra era tot nesatisfăcătoare: 4 328. „Prezenţa" îngrijorătoare, se spune în comunicat.

● Masorul Santana, angajatul echipei braziliene de primă categorie F.C. America, totodată masor şi al echipei naţionale, este un bun profesionist, dar altul e motivul pentru care e atît de solicitat. El pretinde a fi iniţiat în străvechiul cult african Makumba, care-l ajută în executarea meseriei sale. La vestiare, repetă vrăjile şi binecuvîntează pe fiecare jucător înainte de meci. În ultima vreme, echipa America trece printr-o serie neagră şi nici naţionala Braziliei nu stă chiar atît de bine cu rezultatele. Dovadă că iscusitul Santana, la bătrîneţe, a început să cam încurce vrăjile...

● 725 de „cavaleri ai fluierului" pot fi delegaţi conducători la jocurile internaţionale (inter-ţări şi inter-cluburi) în sezonul 1971/72. Lista lor a fost alcătuită de F.I.F.A. în baza propunerilor federaţiilor naţionale respective. Cei mai mulţi îi furnizează Europa: 225, propuşi de cele 33 de federaţii afiliate. Urmează Africa — 194 (din 33 de federaţii) şi Asia — 147 (din 27 de federaţii). Numărul mare de arbitri se explică prin creşterea continuă a volumului de meciuri.

Iată imaginea viitoarei Cupe Mondiale menită să înlocuiască faimoasa „Zeiţă de aur" a sculptorului Lafleur, rămasă definitiv în vitrina cu trofee a federaţiei braziliene.

Noul trofeu va fi pus în joc începînd cu ediţia 1974 a campionatului mondial de fotbal, ce urmează a se disputa în R. F. a Germaniei. Este turnat din aur masiv, cu emailuri colorate, avînd o valoare dublă faţă de vechiul trofeu.

SPORTUL — LA ACADEMIE

Virtuţile spirituale ale sportului au constituit, pentru prima dată, subiectul unei comunicări prezentate, de curînd în cadrul solemn al Academiei franceze de ştiinţe morale şi politice. Adolph Touffait, procuror general la Curtea de Casaţie — el însuşi, jucător de fotbal cîndva — a vorbit despre „Activităţile sportive — parte integrantă a educaţiei, element de formare permanentă".

Pledînd cu căldură pentru răspîndirea educaţiei fizice şi a sportului, mai ales în şcoli, Touffait le consideră completări indispensabile pentru „desăvîrşirea personalităţii umane". *În societatea contemporană, a subliniat vorbitorul, sportul trebuie să fie considerat ca un* „umanism adaptat ficărui individ, posibilităţilor sale psihice, profesiei şi locului său de muncă, vîrstei şi timpului său disponibil pentru distracţii, pentru a-l ajuta să-şi găsească cel mai bun echilibru fizic şi psihologic".

Sugerînd adoptarea unor măsuri organizatorice noi, alocarea unor mijloace materiale mai consistente pentru promovarea sportului şi educaţiei fizice, Touffait a cerut ca şi cetăţenilor care nu au nici un fel de înclinaţii speciale pentru activităţile fizice să li se clarifice scopurile sportului, semnificaţia, virtuţile, etica şi filozofia sa.

Touffait s-a referit, apoi, la calităţile terapeutice ale sportului; el a scos în evidenţă ajutorul pe care practica educaţiei fizice şi concursul sportiv îl dă handicapaţilor fizici, asigurîndu-le o disciplină de viaţă, mai fermă, o igienă durabilă şi, evident, recuperări psihice.

Vorbitorul, jurist de profesie, s-a referit la o temă mai puţin studiată: raportul dintre sport şi educaţie fizică, pe de o parte şi prevenirea delincvenţei, reeducarea şi reintegrarea socială, pe de altă parte. *Touffait a citat cîteva cifre semnificative dintr-un interesant studiu întreprins pe marginea delincvenţei juvenile din capitala franceză:* 81 la sută dintre tinerii delincvenţi nu au practicat niciodată activităţi sportive: dintre cei 207 tineri deferiţi parchetului parizian între 1 ianuarie şi 20 septembrie 1971 — pentru consum de stupefiante — nici unul nu a făcut sport!

Comunicarea a tratat problema eficacităţii activităţilor sportive pentru buna menţinere a sănătăţii, în prevenirea unor boli degenerative şi psihosomatice, în ameliorarea celei de a treia vîrste — în sensul nu numai a prelungirii anilor de viaţă dar şi în trăirea mai activă a anilor de bătrîneţe.

Interesul stîrnit de comunicare în rîndurile auditoriului a fost remarcabil. Numeroşi vorbitori au reluat unele idei ale comunicării sau au tratat alte probleme legate de educaţie fizică şi sport. Astfel, un adevărat rechizitoriu a fost pronunţat la adresa aşa-numitului „cult al campionilor" *subliniindu-se, în acest sens, efectele negative pe care le au asupra tinerilor unele emisiuni sportive ale televiziunii franceze. Participanţii la dezbatere au abordat şi probleme ale sportului devenit spectacol, ale profesionismului etc.*

Iniţierea unei dezbateri academice pe o temă sportivă constituie un eveniment remarcabil, semnificativ pentru cercurile tot mai largi ale opiniei publice, cărora sportul le oferă elemente de meditaţie nu numai din unghi strict competiţional, dar şi din acela al valenţelor educative.

Vlad UDRIŞTE

În preliminariile C. E. la fotbal

ITALIA — AUSTRIA 2-2 (1-1)

Reprezentativele Italiei şi Austriei s-au întîlnit ieri la Roma în ultimul meci al preliminariilor campionatului european de fotbal (grupa a VI-a). Partida s-a încheiat la egalitate, 2—2 (1—1), golurile fiind marcate de Prati şi De Sisti pentru Italia, respectiv Jara şi Santarini (autogol). Clasamentul final al grupei:

1. Italia	6	4	2	0	12-4	10
2. Austria	6	3	1	2	14-6	7
3. Suedia	6	2	2	2	3-5	6
4. Irlanda	6	0	1	5	3-17	1

Redacţia şi administraţia: Bucureşti, str. Vasile Conta nr. 16; telefoane: centrală 11.10.05, secţia corespondenţi 11.51.09, interurban 12 şi 286; telex: sportrom buc. 180, Tiparul „I. P. Informaţia", Bucureşti 40368

PROLETARI DIN TOATE ȚĂRILE, UNIȚI-VĂ!

Sportul

ZIAR AL CONSILIULUI NAȚIONAL PENTRU EDUCAȚIE FIZICĂ ȘI SPORT

ANUL XXVII — Nr. 6884 | 4 PAGINI 30 BANI | Luni 22 noiembrie 1971

Răducanu *execută un șpagat în fața lui* Dembrovschi *și în spatele mingii. Dacă a fost sau nu gol n-are importanță. Esențial e faptul că la antrenamentul de ieri tricolorii au lucrat exemplar.*

Foto: THEO MACARSCHI

LA SNAGOV, CU GÎNDUL LA MECIUL DE MIERCURI, CU ȚARA GALILOR

PE FRIG ȘI ZĂPADĂ, ORE DE PREGĂTIRE ...CALDĂ ȘI INTENSĂ PENTRU FOTBALIȘTI

Selecționabilii ni se destăinuie înaintea ultimului efort pentru calificare în sferturile de finală ale campionatului european

Cotidiana vizită a **„corăbiei tricolorilor"**, ancorată de cîteva zile la malul Snagovului, a căpătat ieri un aer aparte, inedit. Uritul vremii, frigul, prima zăpadă au avut un oarecare ecou în sufletele și gîndurile băieților, pe care i-am găsit mai rezervați ca de obicei, mai interiorizați, arborînd — fără îndoială nedeliberat — o mină mai sobră.

Trebuie să vă spun că acest aer de sobrietate îi prindea foarte bine pe fotbaliștii noștri. Plăcuți la vedere în ipostaza fotbaliști destinși, exuberanți uneori, tricolorii fac o impresie la fel de plăcută în „ipostaza gravă", cînd citești pe chipurile ei în ochii lor hotărîrea și preocupările unei bărbății echilibrate și puternice.

...Ora 11 dimineață, în camera nr. 73 a aripii complexului Snagov, în care sînt găzduiți fotbaliștii. Alături de „gazde" — Răducanu și Ghiță — i-am găsit aici pe Cornel Dinu și pe Deleanu, angajați toți patru într-un sfat cu teme „specifice" foarte serioase. În... pofida prezenței lui Răducanu, în legătură cu care se citează oricînd, la minut, două snoave „de culoare", atmosfera era realmente **de lucru.** Și se discuta chibzuit, matur, despre problemele lor, ale tricolorilor.

DINU: **Zăpada asta pe teren este împotriva noastră. Nici unul din atacanți nu dă un randament superior pe teren alunecos. Sper că terenul de joc de pe „23 August" e protejat cu o prelată. Altfel vom evolua pe un teren... galez.**

DELEANU: **Am văzut ieri două filme pasionante. România-Cehoslovacia și finala „Cupei Angliei", Arsenal-Liverpool. Primul — privit din unghiul de vedere al analizei autocritice, al doilea prilejuindu-ne un nou studiu al manierei britanice de joc, caracteristică oricărei echipe insulare...**

DINU: **Da, toate echipele englezești au un șablon clasic, deborări pe extreme, centrări, „heading"-uri ca din tun, angajament extraordinar.**

REPORTER: Ce date autocritice ați desprins din analiza meciului cu Cehoslovacia?

DINU: **Antrenorul Angelo Niculescu a remarcat conducerea exagerată a balonului la Dembrovschi, Lucescu, Deleanu...**

DELEANU: **...Lui Dinu i-a recomandat să nu mai iasă oricînd la atac, ci să-și deschidă partenerii și să rămînă mai mult în dispozitivul de apărare.**

RĂDUCANU: **Eu nu m-am văzut prea mult în film, în schimb s-a văzut Viktor, și antrenorul nostru i-a lăudat toate degajările cu mîna. Am înțeles ce era pentru mine...**

DINU: **În trecerea din atac în apărare, marcajul nostru n-a avut promptitudinea necesară. I-am lăsat pe cehoslovaci să pornească acțiunile și i-am atacat în timpul doi, sau trei, în loc să-i marcăm imediat după pierderea de către noi a balonului.**

REP: Ce soluții de joc v-a oferit vizionarea finalei „Cupei Angliei"?

DELEANU: **A fost un meci fantastic. O încleștare pasionantă între două echipe foarte puternice...**

DINU: **...La care e greu să găsești fisuri. Totuși, lipsa dublajului, marcajul om la om, îți oferă**

Marius POPESCU

(Continuare în pag. a 3-a)

Rapidistele s-au impus categoric în fața studentelor timișorence. Dovadă și această imagine în care Constanța Bălășoiu *(Rapid) trage puternic, depășind blocajul studentelor.*

Foto: V. Bageac

ETAPĂ AGITATĂ IN CAMPIONATELE DE VOLEI

● Jocuri de bun nivel tehnic ● Dinamo [m], Penicilina și Rapid [f], singurele echipe neînvinse

Simbătă și duminică, în cadrul etapelor a IX-a — la masculin — și a VI-a — la feminin, voleibaliștii și voleibalistele primului eșalon au oferit publicului spectator — mai numeros ca de obicei în sălile bucureștene — întîlniri la un nivel tehnic îmbunătățit, partide disputate, cu dese răsturnări de situații și cu surprize.

MASCULIN

RAPID — STEAUA (3—2). Confirmînd forma bună în care se află, giuleștenii au furnizat simbătă seara o mare surpriză, într-un meci de bună valoare tehnică, dar numai rareori spectaculos, datorită mizei deosebite. După primele trei seturi, în care Steaua își dovedise superioritatea în atac, găsind mai ușor breșe în apărarea feroviarilor, îndeosebi prin Bartha, Rotaru și Crețu, se părea că băieții lui Drăgan vor părăsi terenul învinși de campioni, care conduceau cu 2—1. Însă, în setul IV, Steaua se prăbușește iremediabil, pe un... avantaj de 6 puncte (la 7—1) cedînd total inițiativa. Bartha nu mai rezistă fizic și este înlocuit, dezorganizarea își pune amprenta pe jocul campionilor, depășiți de o echipă care parcă abia atunci înțelesese că poate cîștiga. Astfel, prin blocaje ermetice și atacuri viguroase (al căror prim solist a fost tînărul Constantin Chițigoi), Rapid ajunge de la 1—7 la 14—8! Totuși, Steaua forțează la disperare și-și ajunge adversara pe linia de sosire, însă nu mai poate face pasul victorios și 2—2 la seturi, cel egalizator fiind spectaculos și dramatic ca desfășurare. Cu un moral în ascensiune, rapiditii se impun în setul decisiv în care au condus permanent, în timp ce Steaua nu și-a putut reveni. Este prima înfrîngere a echipei campioane în acest sezon. De la învingători s-au remarcat **Chițigoi** (cel mai bun din teren), **Paraschivescu, Cătălin, Cristian Ion,** iar de la învinși, doar parțial, **Bartha** și **Rotaru.** Au arbitrat bine Ion Ștefănescu și Ion Ionescu.

(Continuare în pag. a 4-a)

HANDBALIȘTII ROMÂNI PLEACĂ AZI SPRE GÖTEBORG

În cursul dimineții de astăzi va părăsi Capitala selecționata masculină de handbal a României, care va lua parte la prima ediție a „Cupei mondiale", găzduită de orașul Göteborg. Împreună cu căpitanul echipei, maestrul emerit al sportului **Gheorghe Gruia,** au făcut deplasarea, printre alții, **Penu, Gațu, Samungi, Voinea, Bota** etc. Formația noastră, condusă de cei doi antrenori **N. Nedef** și **E. Trofin,** va sosi la Göteborg în cursul zilei de azi. **Primul joc al echipei române se dispută în orașul Halmstad, marți seara, în compania reprezentativei Cehoslovaciei.**

Finala șahistelor

Elisabeta Polihroniade în frunte

BRAȘOV, 21 (prin telefon de la corespondentul nostru). — Din nou, o zi plină în finala campionatului feminin de șah. Duminică dimineața am asistat la disputarea celor trei partide întrerupte, care s-au încheiat cu următoarele rezultate: Suzana Makai — Eleonora Gogîlea 1—0, Margareta Teodorescu — Margareta Juncu 0—1, Maria Pogorevici — Anca Gheorghe 1—0.

După-amiază s-a disputat runda a 13-a, programînd întîlnirea-derby dintre lidera clasamentului, Elisabeta Polihroniade și fosta fruntașă, Suzana Makai. Jocul încheindu-se cu remiză, **Elisabeta Polihroniade își menține un punct avans față de cele mai apropiate concurente, în clasamentul turneului, avînd bune șanse de a păstra primul loc** pînă la sfîrșit.

Iată alte rezultate din această rundă: Elena Rădăcină — Margareta Juncu 0—1, Gertrude Baumstark — Ioana Miroslav 1—0, Renée Fărcaș — Veturia Simu 0—1, Maria Pogorevici — Vera Zsigmond 1—0, Emilia Chiș — Anca Gheorghe 1—0, Eleonora Gogîlea — Lia Bogdan și Adela Gesticone — Margareta Teodorescu, întrerupte.

În clasament: Elisabeta Polihroniade 11½ p, Margareta Juncu și Gertrude Baumstark 10½ p, Suzana Makai 9½ p.

Luni se joacă partidele rundei a 13-a, penultima.

C. GRUIA

O grămadă la 5 m în meciul de rugby dintre selecționata divizionară română și selecționata Varșoviei. Fundașul echipei oaspete, Jagewiak (nr. 15), *urmărește fața în postură de... mijlocaș.*

Foto: ANDREI PANDELE

VICTORIE (16-3) ASUPRA SELECȚIONATEI VARȘOVIEI... ...DAR ÎN JOCUL RUGBYȘTILOR ROMÂNI MAI EXISTĂ MULTE SEMNE DE ÎNTREBARE

În perspectiva apropiatului meci cu echipa Franței pentru „Cupa națiunilor FIRA", XV-le probabil al țării noastre pentru această importantă confruntare a susținut duminică un nou joc-test, în compania selecționatei orașului Varșovia. Victoria a revenit fără dificultate rugbyștilor noștri cu scorul de **16—3 (10—3).**

Partida, în ansamblu, n-a reușit să ne dea o imagine reală a potențialului rugbyștilor noștri. Ei au evoluat, în general, bine în prima parte a jocului, pentru ca după pauză să manifeste o sesizabilă scădere de ritm și de coerență în acțiuni. Este evident că repetatele schimbări de jucători și de mutații pe posturi au contribuit la dereglarea mecanismului echipei, noilor intrați fiindu-le necesară o perioadă prea mare de timp pentru acomodare. Au intervenit apoi, și condițiile de joc. În terenul alunecos, desfundat pe alocuri, echipa noastră a avut, practic vorbind, un adversar în plus. Firește, unei echipe care își bazează jocul pe etalarea unor calități tehnice, un asemenea teren nu-i putea conveni, împiedicînd-o să-și dezvolte acțiunile. Este de notat, în același timp, replica extrem de curajoasă a formației oaspe, deși uneori cu o vădită tendință către jocul obstrucționist, evident din dorința de a realiza un rezultat cît mai strîns. Ceea ce, să recunoaștem, i-a reușit.

Totuși, nu îi este scuzat echipei române, faptul că nu a găsit întotdeauna mijloacele și procedeele cele mai eficace pentru a-și depăși adversarul. (Nu trebuie uitat că rugbyștii francezi vor da o replică înzecit mai viguroasă XV-lui nostru). Duminică, selecționabilii au greșit aglomerînd acțiunile, angajîndu-se într-un joc de uzură nesesizînd culoarele libere din apărarea adversă și abuzînd de lovituri de picior, care nu și-au găsit cu regularitate ținta. Unele n-au ajuns în tușe, dînd posibilitate adversarilor să

Tiberiu STAMA
Emanuel FÂNTÎNEANU

(Continuare în pag. a 4-a)

Stadionul Giulești, teren moale, alunecos, acoperit cu zăpadă, timp rece, spectatori circa 1 500. Au marcat: **Durbac** — încercare (min. 5), **Kloczkowski** — lov. ped. (min. 19), **Bucoș** — încercare (min. 32), **Durbac** — transformare, **Bucoș** — lov. ped. (min. 43), **Marinescu** — lov. ped. (min. 68).

SELECȚIONATA DIVIZIONARĂ ROMÂNĂ: **Dinu, Popovici** (Iorgulescu), **Baciu** (I. Pop) — **Șerban, Postolache** — **Răsceanu, Dărăban, I. Pop** (Achim) — **Țața** (Florescu), **Bucoș** (Marinescu) — **Suciu, Nica, Nicolescu** (Hulă), **Constantin** (R. Ionescu Bucoș) — **Durbac** (Bucoș).

SELECȚIONATA VARȘOVIEI: **Grzeszozak, Marcinczowski, Mikiciuk** — **Buszinski, Kloczkowski** — **Hodira, Wieszki, Kopyt** — **Dobrzynski, Malarczyk** (Sasin) — **Maniko, Bodarczyk, Pawelec, Zielinski** — **Jagewiak.**

A condus bine, **Teodor Witing** ajutat la margine de **Jerzy Dzienciol** și **Dragoș Grigorescu.**

I.C.H.F., PERFORMERA ETAPEI LA BASCHET: 67-56 CU POLITEHNICA BUCUREȘTI

Ieri s-au desfășurat meciurile etapei a IV-a la băieți și ale etapei a VI-a la fete din campionatele republicane de baschet.

MASCULIN

I.C.H.F. — POLITEHNICA BUCUREȘTI 67—56 (31—34). Pînă în minutul 30 (scor 46—45 pentru Politehnica), întîlnirea a fost destul de echilibrată, deși studenții au condus majoritatea timpului, dar la diferențe mici. Cele petrecute pînă atunci pe teren lăsau impresia că vom asista la un final strîns, în care succesul să fie determinat în ultimele secunde. Dar nu a fost așa pentru că introducerea maestrului sportului Emil Niculescu în teren a produs o radicală răsturnare a raporturilor de forțe. Intuind extraordinar intențiile adversarilor, Emil Niculescu a interceptat uimitor cîteva mingi, a pasat inteligent, a făcut jocul întregii echipe și, drept urmare, ultimele minute s-au scurs fără a interesa prea mult, deoarece ICHF acumulase în min. 36 un avans de 10 puncte (60—50). Team-ul pregătit de antrenorul Mihai Ionescu cucerește astfel o frumoasă și meritată victorie, la care, în afara lui Emil Niculescu (cu merite incontestabile) și-au adus aportul toți ceilalți jucători, dar mai ales Cîmpeanu, Dikay, Chiciu și Tüdösy. Un succes remarcabil care scoate în evidență maturitatea baschetbaliștilor de la I.C.H.F. precum și seriozitatea lor în pregătire. Despre Politehnica, nu știm ce să credem. Deși mai tineri cu mulți ani decît adversarii lor din meciul de ieri, deși au mari posibilități tehnice și fizice, sportivii de la Politehnica au jucat ca niște „bătrîni" blazați. Cel puțin în apărare ei au fost atît de apatici, încît așa-zisul presing din finalul părții a fost de fapt un simplu „om la om" început din terenul adversarilor. Încă o dată, nu știm ce se petrece, dar... e ceva putred la Politehnica, fapt foarte grav, deoarece lotul pregătit de prof. Stela Rusu cuprinde baschetbaliști de reală valoare și cu certe perspective (să amintim doar de Popa, Pîrșu, Georgescu, Cernat), de la

(Continuare în pag. a 4-a)

Dikay *(cu mingea) a avut un important aport la victoria echipei I.C.H.F. asupra Politehnicii București.*

Foto: DRAGOȘ NEAGU

ÎNCHEIEREA CURSULUI DE PERFECȚIONARE A TEHNICIENILOR DIN ATLETISM

Simbătă la amiază a avut loc, la Snagov, încheierea cursului de perfecționare a tehnicienilor atletismului nostru. Timp de o săptămînă, aproape 150 de cadre din întreaga țară (profesori, antrenori, activiști) au luat cunoștință de ultimele noutăți metodice, au dezbătut mijloacele de perfecționare a pregătirii.

La reuniunea de încheiere a cursului, președintele Consiliului Național pentru Educație Fizică și Sport, **Anghel Alexe,** a făcut o succintă analiză și a înfățișat sarcinile complexe, multiple, ce stau în fața tehnicienilor și activiștilor în vederea dezvoltării atletismului, ridicării pe trepte tot mai înalte a performanțelor. La această parte finală a cursului au mai participat vicepreședintele C.N.E.F.S., Marin Bîrjega, activiști ai C.N.E.F.S. și ai F.R. Atletism.

D. STANCA (VOINȚA) A DEVENIT CAMPIONUL ȚĂRII LA CICLOCROS

Ieri dimineață, cînd participanții la finalele campionatului național de ciclocros se prezentau la start pe baza Metalul din Pantelimon, iarna — cu principalele sale atribute, gerul și zăpada — coborîse pe meleagurile Capitalei. Vremea nefavorabilă a fost, deci, principalul adversar al tuturor ciclocrosiștilor, atît pentru că frigul făcea deosebit de dificilă alergarea, cît și pentru că, din cauza zăpezii și a gerului, traseul devenise peste noapte mult mai greu decît prevăzuseră organizatorii. Chiar și în aceste condiții, cicliștii și-au făcut datoria. Făcînd apel la ultimele rezerve de energie, ei au susținut pînă la capăt pasionanta dispută pentru cucerirea titlurilor de campioni ai țării. Se cuvine, deci, să adresăm felicitări tuturor celor aproape 100 de participanți din București și din provincie!

Înainte de a relata, pe scurt, principala cursă a zilei, cea a seniorilor, să scoatem în evidență pasiunea pentru ciclism existentă la Baia Mare, reliefată și prin această prezență la finalele de ciclocros, precum și bună pregătire a alergătorilor din Cluj. Aceștia din urmă au ocupat primele două locuri la juniori mici, locul III la seniori

Hristache NAUM

(Continuare în pag. a 2-a)

Azi începe la Timișul de Sus

SIMPOZIONUL INTERNAȚIONAL ÎN PROBLEME DE SALVAMONT

● Participă invitați din Cehoslovacia, Austria și R.F. a Germaniei ● Medicii români vor prezenta comunicări privind primul-ajutor ● Se întrevede un fructuos schimb de experiență

În stațiunea Timișul de Sus vor începe, astăzi, lucrările simpozionului internațional în probleme de Salvamont organizat de Federația Română de Turism și Alpinism cu colaborarea Ministerului Sănătății și a Ministerului Turismului. Faptul că este prima manifestare internațională de acest gen ce are loc în țara noastră, îi conferă semnificații deosebite pe care a binevoit să ni le prezinte secretarul general al F.R.T.A., prof. *Mircea Mihăilescu* în cadrul unui interviu.

— *În primul rînd am dori să explicați cititorilor noștri pentru ce o asemenea acțiune care nu este legată de probleme competiționale este organizată, totuși, de o federație sportivă.*

— *Prin Hotărîrea Consiliului de Miniștri care reglementează activitatea privind prevenirea accidentelor în munți și salvarea eventualilor accidentați, federația noastră a primit sarcina instruirii tehnice a cadrelor ce formează echipele de salvare. Pînă acum, noi am și efectuat — cu ocazia reuniunilor anuale ale specialiștilor în alpinism și orientare turistică — schimburi de experiență și lecții de împrospătare a cunoștințelor necesare în asemenea acțiuni. Pentru anul acesta, conducerea federației a considerat că ar fi utilă și cunoașterea realizărilor unor țări cu vechi tradiție în domeniul respectiv și, astfel, s-a ajuns la organizarea simpozionului internațional.*

— *Ați putea să ne prezentați pe oaspeții de peste hotare?*

— *Din Cehoslovacia vor participa la simpozionul nostru președintele secției metodice (Jindrich Hartman) și președintele secției internaționale (ing. Milos Vrba) din cadrul Serviciului de salvare în munți („Horska Sluzba"), care are o rețea extrem de bine pusă la punct în toți masivii țării. Din Austria urma să vină însuși directorul Școlii naționale de alpinism, Fr. Morawetz. Din motive de sănă-*

Sebastian BONIFACIU

(Continuare în pag. a 2-a)

POPICE

S-au încheiat finalele campionatelor republicane

În probele de perechi CAMPIOANELE MONDIALE ȘI-AU DEMONSTRAT MĂIESTRIA

GALAȚI, 21 (prin telefon, de la trimisul nostru).

Surprizele s-au ținut lanț. După ce sîmbătă seara ultimele clasate în întrecerile preliminare ale probelor individuale, Ilse Schmidt (la senioare) și Margareta Bordei (la junioare) au dat peste cap toate calculele intrînd în posesia invidiatelor titluri, a doua zi în concursul perechilor alte favorite au gustat din amărăciunea înfrîngerii. Astfel, cuplurile Ana Petrescu — Margareta Bordei (Gloria București) și Ildiko Zsizsik (C.S.M. Reșița) — Rozalia Stefucz (Voința Cluj), principalele candidate la medaliile de campioane în disputa junioarelor, nu au fost atît de omogene cît se credea și, în consecință, au capotat în fața unei jucătoare mai puțin cunoscute și a alteia remarcată pentru dîrzenia cu care-și apără șansele. Este vorba de Florica Tudor (Cetatea Giurgiu) și, respectiv, Vasilica Pintea (Rapid) al căror rezultat de 786 (382+404) nu a putut fi depășit de puternicele lor adversare.

În schimb, la senioare, performanța ploieștencelor Eleonora Nicolescu — Polixenia Gavrilă, care cu 814 au condus după prima reuniune, a rezistat pînă cînd a intrat pe pistă tandemul campion mondial Elena Trandafir (Laromet) — Cornelia Petrușcă (Voința București). Jucătoare stiliste, cu predilecție la lovituri însurubate, au acționat cu siguranță la... ultima preferată a lăcașului popicelor. Bucureștencele au evoluat la fel de bine, atît la „pline" cît și la „izolate" preluînd conducerea cu 831. Victoria lor este pe deplin meritată. Elena Trandafir și Cornelia Petrușcă numărîndu-se printre puținele sportive care au avut o comportare valoroasă și constantă de-a lungul celor trei zile de concurs. „Nu același lucru îl putem spune despre proaspăta campioană a țării Ilse Schmidt (Hidromecanica Brașov), care, făcînd pereche cu Margareta Szemany (Voința Tg. Mureș) n-a confirmat forma bună arătată la proba individuală (478) realizînd, duminică, doar 384 față de 421 cît a obținut partenera ei. Nu putem încheia, fără a sublinia comportarea perechilor Florica Lăpușan — Cornelia Grecescu și Minodora Chețan — Ana Felszegy care s-au numărat printre animatoarele întrecerilor. Clasamentele : junioare: 1. **Florica Tudor — Vasilica Pintea** 786 (382+404) — **campioane republicane**, 2. Ildiko Zsizsik — Rozalia Stefucz 774 (390+384), 3. Margareta Bordei — Ana Petrescu 768 (404+364), 4. El. Szilaghi (Voința Tg. Mureș) — Margareta Naghi (Metrom Brașov) 764 (365+399), 5. Maria Beringer (Voința Timișoara) — Maria Ciobanu (Unirea Roman) 744 (411+333), 6. Maria Floricel (Voința Craiova) — Iuliana Gîdea (Voința Galați) 744 (366+378) ; senioare : 1. **Elena Trandafir — Cornelia Petrușcă** 831 (412+419) — **campioane republicane**, 2. Florica Lăpușan (Rapid) — Cornelia Grecescu (Voința București) 822 (411+411), 3. Minodora Chețan (Voința Tg. Mureș) — Ana Felszegy (Voința Sibiu) 820 (403+417), 4. Polixenia Gavrilă — Eleonora Nicolescu (Voința Ploiești) 814 (408+406), 5. Ilse Schmidt — Margareta Szemany 805 (384+421), 6. Maria Rus — Gertrude Apro 793 (409+384). Corpul de oficiali, condus de arbitrul principal D. Stoica, a asigurat o desfășurare ireproșabilă întrecerilor finale ale campionatului individual și de perechi.

Traian IOANIȚESCU

La Tg. Mureș — ploieștenii victorioși și la perechi

TG. MUREȘ, 21 (prin telefon de la corespondentul nostru).

În ultima zi a campionatelor naționale ale seniorilor și juniorilor, competiție desfășurată timp de patru zile pe noua arenă Voința din localitate, s-a disputat proba de perechi seniori, la care s-au aliniat 10 cupluri. Și în această confruntare, ca și la individual seniori, victoria a revenit popicarilor ploieșteni — **Gheorghe Silvestru** și **Dumitru Dumitru**. Ambii au jucat constant, atît la „pline" cît și la „izolate", obținînd totodată și un rezultat inedit, ambii cîte 918 p.d. Performerul zilei, însă, a fost tot un popicar din Valea Prahovei, cîmpineanul Petre Purje, cu 928 p.d., dar perechea lui, un alt veteran al sportului popicelor din țara noastră, Ion Micoroiu, a realizat numai 882 p.d. și, astfel, ei s-au clasat pe locul secund.

REZULTATE : **1. Gh. Silvestru — D. Dumitru (ambii Petrolul Ploiești) 1836 p.d. (918—918), 2. P. Purje** (Flacăra Cîmpina) — I. Micoroiu (C.F.R. Timișoara) 1810 (928—882), 3. Șt. Eordogh — L. Martina (ambii Voința Tg. Mureș) 1749 p.d. (837—913), 4. I. Băiaș — I. Tismănaru (ambii Constructorul Galați) 1735 p.d., 5. I. Tokos — Em. Kiraly (ambii Record Cluj) 1707 p.d., 6. C. Șchiopulescu (Minerul Craiova) — V. Cadar (Olimpia Reșița) 1692 p.d. Trofeele acordate de Consiliul județean pentru educație fizică și sport Mureș au revenit următorilor popicari — juniori — **I. Stefucz** (Voința Cluj) — pentru cele mai puține bile goale (5 din 600 de lovituri), **C. Voicu** (Voința București) — pentru cele mai multe popice doborîte la „izolate" (840 din 300 de bile), **V. Miclea** (Jiul Petrila) — pentru cel mai tînăr finalist (16 ani). La seniori : **Gh. Silvestru** — pentru recordul pistei (934 p.d. — la proba individuală), **I. Micoroiu — pentru cele mai multe popice doborîte la „izolate"** (968 din 300 de bile) și **L. Martina** — pentru cele mai puține bile goale (3 din 600 de lovituri).

I. PĂUȘ

LUPTE

Concursul republican de toamnă al juniorilor

GALAȚI, 21 (prin telefon, de la corespondenții noștri).

După trei zile de întreceri viu disputate la Palatul sporturilor din localitate s-a încheiat a VI-a ediție a **Concursului republican de toamnă al juniorilor** la lupte greco-romane. Majoritatea celor 283 de concurenți, număr record de participanți, au căutat și, în bună parte, au reușit să ofere meciuri de nivel tehnic ridicat.

Promotorii competiției au fost tinerii luptători din București (reprezentanții cluburilor Progresul și Rapid) la juniori mari, Rădăuți și Constanța, la juniori mici. Ca un fapt îmbucurător se poate consemna și apariția unor noi centre de lupte ca, de pildă, Vălenii de Munte, Filipeștii de Pădure și Tg. Secuiesc. Concurenții din aceste localități, deși erau prezenți pentru prima oară la o întrecere de asemenea amploare, au avut comportări remarcabile. Totodată, concursul de la Galați a constituit un prilej de afirmare a unor tineri din Cîmpulung Muscel, Rădăuți și comuna Călugăreni, care au ocupat locuri fruntașe.

Organizarea excelentă și arbitrajele competente au întregit reușita acestei importante dispute.

Iată cîștigătorii — JUNIORI MICI : cat. 48 kg — **V. Bosinceanu (Rapid București)** ; cat. 52 kg — **L. Salop (Sc. sp. 2 Constanța)** ; cat. 56 kg — **A. Neagu (Sc. sp. 2 Constanța)** ; cat. 60 kg — **D. Mizileanu (Rapid București)** ; cat. 65 kg — **St. Onici (Dinamo București)** ; cat. 70 kg — **I. Cosma (Rădăuți)** ; cat. 75 kg — **B. Popescu (C. S. Pitești)** ; cat. 81 kg — **A. Pîrvulescu (Tractorul Călugăreni)** ; cat. 87 kg — **M. Enciulescu (Electroputere Craiova)** ; cat. +87 kg — **L. Gheorghiță (Energia București)**. Pe echipe : 1. **Școala sportivă Rădăuți 22,5 p. (antrenor V. Gherasim)**, 2. Școala sportivă nr. 2 Constanța 21 p. 3. C. S. Pitești 15 p.

JUNIORI MARI : cat. 48 kg — **N. Dincă (Rapid București)** ; cat. 52 kg — **M. Tofan (Progresul București)** ; cat. 57 kg — **I. Dulică (C. S. Cîmpulung Muscel)** ; cat. 60 kg — **P. Arcadie (Progresul București)** ; cat. 65 kg — **D. Popa (Pescărușul Tulcea)** ; cat. 70 kg — **Gh. Ciobotaru (Dunărea Galați)** ; cat. 75 kg — **V. Prențu (Sc. sp Bacău)** ; cat. 81 kg — **I. Anghel (Dinamo București)** ; cat. 87 kg — **C. Anghel (Progresul București)** ; cat. +87 kg — **M. Iordache (Progresul București)**. Pe echipe : 1. **Progresul București (antrenor V. Constantinescu) 28 p.** 2. Rapid București 16 p. 3. Dunărea Galați 14 p.

Trofeul oferit celui mai tehnic luptător a revenit gălățeanului **Gh. Ciobotaru**, elev în cl. a X-a la Școala generală nr. 25. Cel mai bun arbitru al întrecerilor a fost declarat **Mircea Strulovici** din Galați.

T. SIRIOPOL
V. ȘTEFĂNESCU

patinaj

Concursul de ieri al copiilor

O FRUMOASĂ PROMISIUNE

Într-un decor de iarnă, peste 50 de copii între 7 și 14 ani și-au dat întîlnire, ieri dimineață, pe oglinda de gheață de la Floreasca, pentru a participa la un concurs de patinaj viteză, cu declarate intenții de popularizare și depistare a unor elemente capabile să abordeze acest sport la nivelul performanței. Fideli suporteri, părinții și frații mai mari, și-au ocupat locurile, de partea cealaltă a mantinelei, urmărind evoluția „sportivilor" lor preferați.

Împărțiți pe categorii de vîrstă, (7—8, 9—10, 11—12 și 13—14 ani), copiii prezenți la start și-au măsurat forțele pe distanțe variind între 50 și 200 metri, băieții și fetele separat. Desigur, cei mai buni au fost cîștigători. *Valentina Scurtu, Gabriela Iordan, Rodica Constantinescu* și *Elena Stoica*, în disputa fetelor, *Tiberiu Tulba, Adrian Cristea, Valentin Vrînceanu* și *Nicolae Tonciulescu*, în disputa băieților, au dat dovadă că îndrăgesc patinajul și — ținînd cont că nici un participant nu are nici un fel de pregătire specială — ne-au impresionat prin ținuta și stilul în care au concurat.

Toate acestea, împreună cu buna organizare a C. S. Școlar și frumoasele premii oferite de I.D.M.S., au întregit o acțiune care merită a fi, din plin, aplaudată.

Dumitru NEGREA

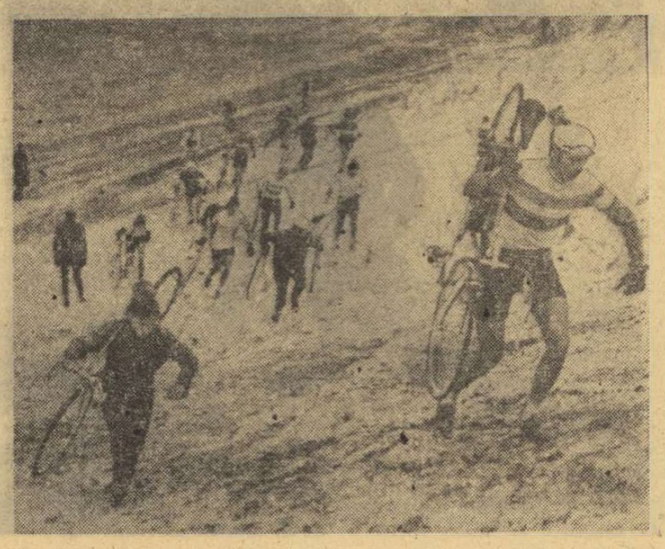

Pantele, albite de zăpada căzută în cursul nopții, au constituit un obstacol deosebit de dificil pentru ciclocrosiștii participanți la finalele campionatelor naționale.

CICLISM

Campionatul de ciclocros

(Urmare din pag. 1)

și ar fi putut izbîndi și la juniori mari — prin E. Imbuzan — dacă principalul lor candidat n-ar fi suferit o gravă defecțiune tehnică.

Așadar, ce s-a întîmplat la seniori ? Spre ora prînzului, cînd s-a dat startul, traseul de 2 000 m devenise aproape impracticabil. Dificultatea lui a provocat numeroase defecțiuni, busculade. În fruntea plutonului s-a instalat, în primul tur, campionul țării G. Negoescu, urmat de V. Selejan, D. Stanca, Vasile Teodor, St. Szekely ș.a. În timp ce Negoescu se detașează, talonat de D. Stanca, V. Selejan are o defecțiune mecanică, iar Vasile Teodor cade pe o porțiune dificilă. Astfel, disputa pentru titlu se transformă într-un duel G. Negoescu — D. Stanca. Duel pasionant, pentru că reprezentantul clubului Voința se apropie tot mai amenințător de stelist. La începutul turului 6, Stanca trece pe primul loc. G. Negoescu pierde extraordinar de mult teren în acest tur. Explicația — confuză — o aflăm din diferite surse, deoarece „faza" s-a petrecut undeva pe o bucată de teren ascunsă privirilor spectatorilor. Acolo a avut loc — se pare — o încăierare în toată regula. După cum am fost informați, fratele lui D. Stanca l-a jenat pe G. Negoescu, acesta a ripostat dur, după care au intervenit și cîțiva spectatori. Această imixtiune a pugilatului în simbioza dintre ciclism și atletism, care formează ciclocrosul, trebuie însă să formeze obiectul unei analize a forului de resort, în urma căreia cei vinovați să fie aspru sancționați.

Cert este că Dumitru Stanca — irezistibil ieri — și-a continuat triumfal drumul spre titlu, cucerind o victorie clară, meritată, aplaudată.

Rezultate tehnice — seniori : 1. *DUMITRU STANCA (VOINȚA)* a parcurs 20 km în 1h.15:04 — *CAMPION AL ROMÂNIEI* ; 2. George Negoescu (Steaua) 1h.16:46 ; 3. Ștefan Szekely (C.S.M. Cluj) 1h.18:16 ; *juniori mari: 1. MARIAN FERFELEA (STEAUA)* a parcurs 12 km în 44:41 — *CAMPION AL ROMÂNIEI* ; 2. Teodor Drăgan (Voința) 45:00, 3. M. Romașcanu (Dinamo) 47:00 ; *juniori mici : 1. P. MARTON (C.S.M. CLUJ)* a parcurs 8 km în 29:24 — *CAMPION AL ROMÂNIEI* ; 2. T. Kovacs (C.S.M. Cluj) 29:43 ; 3. Fl. Adrian (Sc. sp. 3 Buc.) 30:10 ; *semicurse : 1. Gh. Constantinescu (Sc. sp. 2 Buc.)* a parcurs 4 km în 15:44 ; *turism : 1. C. Grauzan (Viitorul Baia Mare)* a parcurs 2 km în 7:15.

tir

GAZDELE AU CÎȘTIGAT „CUPA IAȘULUI"

IAȘI, 21 (prin telefon de la corespondentul nostru).

Poligonul „Medicina" a găzduit un important concurs de tir dotat cu „Cupa Iașului" la arme cu glonț și aer comprimat. Întrecerile desfășurate pe un timp impropriu trageriilor la țintă (frig, vînt și ninsoare), s-au încheiat cu rezultate modeste. Cele mai multe locuri I la individual și echipe, au revenit concurenților din Iași și Focșani. Sportivii clubului Steaua, neavînd fete în întreceri, n-au intrat în clasamentele pe echipe, ele fiind mixte.

Cu ocazia acestui concurs și-a făcut reapariția în tir fostul campion al țării, **Traian Cogut**, care a tras la armă cu aer comprimat și a obținut un rezultat meritoriu — 359 p.

REZULTATE : **pușcă cu aer comprimat, seniori : 1. T. Ciulu (Steaua) 372 p**, 2. Gh. Tolocică (Medicina Iași) 366 p, 3. C. Manole (Steaua) 366 p. **Senioare : 1. Vasilica Manea (Viitorul Focșani) 351 p**, 2. Melania Moraru (Medicina Iași) 348 p, 3. Mariana Mihăilă (Medicina Iași) 341 p. **Juniori : 1. I. Trăscăveanu (Steaua) 366 p**, 2. D. Lucachi (Medicina Iași) 361 p, 3. S. Grosaru (Medicina Iași) 356 p. **Junioare : 1. Doina Cișlaru (Nicolina Iași) 344 p**, 2. Aurora Podaru (Viitorul Focșani) 340 p, 3. Ana Ipimachi (Voința Iași) 317 p. **Pe echipe : 1. Iași I 1419 p.** 2. Voința Iași 1358 p, 3. Viitorul Focșani 1356 p. **Armă standard 3 x 20 f — seniori : 1 I. Codreanu (Steaua) 560 p**, 2. A. Alaci (Viitorul Focșani) 536 p, 3. C. Manole 529 p. **Senioare : 1. Melania Moraru 521 p**, 2. Vasilica Manea 500 p, 3. Ana Tibincu (Voința Iași) 497 p. **Juniori : 1. D. Lucachi 533 p.** 2. M. Burcuș (Steaua) 532 p, 3. I. Trăscăveanu 529 p. **Junioare : 1. Doina Cișlaru 528 p**, 2. Aurora Podaru 504 p, 3. Eugenia Mocanu (Voința Iași) 423 p. **Pe echipe : 1. Iași II 2111 p**, 2. Viitorul Focșani 2054 p, 3. Iași I 1932 p. **Armă standard 60 f. culcat : seniori : 1. A. Alaci 575 p.** 2. C. Lazăr (Viitorul Focșani) 574 p, 3. C. Manole 571 p. **Senioare : 1. Ana Tibincu 566 p**, 2. Vasilica Manea 560 p, 3. Melania Moraru 541 p. **Juniori : 1. D. Lucachi 572 p**, 2. I. Trăscăveanu 569 p, 3. G. Iliescu 567 p. **Junioare : 1. Doina Cișlaru** 556 p, 2. Olea Toader (Viitorul Focșani) 552 p, 3. Aurora Podaru 550 p. **Pe echipe : 1. Viitorul Focșani 2252 p**, 2. Iași I 2226 p. 3. Voința Iași 2138 p. CLASAMENT GENERAL : **1. Iași I 5756 p**, 2. Viitorul Focșani 5662 p, 3. Iași II 5466 p.

Din păcate, participarea a fost redusă întrucît unele echipe n-au onorat invitația făcută, ca de exemplu, Dinamo București, Petrolul Ploiești și Activul Brașov.

Cîștigătorii probelor au fost răsplătiți cu frumoase premii.

D. DIACONESCU

HALTERE

RAPIDIȘTII AUREL MIUȚ ȘI LIVIU OPREANU AU CÎȘTIGAT „CUPA F. R. H. C."

TIMIȘOARA, 21 (prin telefon, de la trimisul nostru). Examen de forță, suplețe și dezvoltare armonioasă a corpului, iată în ce a constat primul concurs de acest gen din țara noastră dotat cu **„Cupa F.R.H.C."** Primul concurs de triatlon a inaugurat seria recordurilor naționale la „împins-culcat" și la ridicarea barei prin genuflexiuni. Începutul, este, credem, de bun augur următoarelor întreceri în care, fără îndoială, se vor stabili alte recorduri valoroase.

Timp de două zile, participanții au fost supuși unor teste dificile. Am putut urmări evoluția celor mai puternici, a celor mai buni gimnaști (cît de utilă este gimnastica pentru halterofili, înțelegînd prin aceasta dezvoltarea vitezei și a supleței) și, în fine, pe aceia care au lucrat timp îndelungat pentru dezvoltarea diferitelor grupe musculare. Clasamentele generale ilustrează pe cei mai completi sportivi în cele trei probe. Fără îndoială că întrecerile de la Timișoara au arătat și unele deficiențe pe care le au halterofilii în ce privește forța, viteza și suplețea. Lipsurile constatate vor trebui remediate, pentru că altfel performanțele vor stagna sau vor regresa.

CLASAMENTE : **categ. sub 1,68 m — împins-culcat : 1. C. Mihăilescu (Rapid București) 50 p (120 kg)**, 2. A. Miuț (Rapid Buc.) 46 p (115 kg), 3. E. Vasilescu (Electromotor Timișoara) 38 p (110 kg). **Genuflexiuni : 1. S. Deușan (C.S.M. Cluj) 130 p (205 kg)**, 2. F. Balaș (Steaua) 128 p. (200 kg), 3. D. Constantin (Steaua) 125 p (200 kg). **Clasament general : 1. A. Miuț 333 p**, 2. Cr. Mihăilescu (Rapid București) 289 p, 3. S. Deușan 289 p. **Categ. peste 1,68 m — împins-culcat : 1. F. Șuba (Electromotor Tim.) 45 p (135 kg)**, 2. L. Opreanu (Rapid Buc.) 42 p (125 kg), 3. S. Herghelegiu (C.S.M. Cluj) 35 p (140 kg). **Genuflexiuni : 1. S. Herghelegiu 135 p (240 kg)**, 2. L. Opreanu 122 p (205 kg), 3. Gh. Chelemen (Universitatea Iași) 108 p (190 kg). **Clasament general : 1. L. Opreanu 314 p**, 2. Tr. Șuba 305 p, 3. S. Herghelegiu 298 p.

Titlul de cel mai bun culturist a revenit lui **Gheorghe Humă** (A.S.A. Sibiu), iar cel de halterofil lui **Spiridon Herghelegiu** (C.S.M. Cluj). Primul la gimnastică : **Cr. Mihăilescu.**

I. OCHSENFELD

SIMPOZIONUL INTERNAȚIONAL

(Urmare din pag. 1)

tate, el ne-a anunțat că nu mai poate răspunde invitației noastre, dar că va trimite, în schimb, pe locțiitorul șefului ghizilor de munte din cadrul școlii amintite, Hans Worgotter. În sfîrșit, din R. F. a Germaniei va veni un experimentat conducător al unei echipe de salvare în munți, Hans Ettl.

— Presupunem că s-a asigurat o participare masivă a specialiștilor din țara noastră.

— Într-adevăr, în afara delegaților ministerelor Sănătății și Turismului, urmează să fie prezenți vicepreședinții Consiliilor populare județene care au atribuții în legătură cu organizarea echipelor de Salvamont. Participă, apoi, o serie de medici din cadrul Ministerului Sănătății și din diferite județe care au o activitate mai îndelungată în acest domeniu și care vor prezenta comunicări privind problemele de primă urgență medicală. Aș putea menționa pe doctorii Ion Giurculescu — care este, de altfel, și președintele Comisiei de organizare a simpozionului — Radu Tănase, Ion Drăgoiu, Eugen Caloinescu (din Ministerul Sănătății), dr. Al. Macedonski (din Brașov), pe vechiul și experimentatul alpinist brașovean, ing. Ioan Coman, pe maestrul emerit al sportului Al. Floricioiu. În afara acestora, au fost invitați conducători și componenți ai echipelor de Salvamont din toată țara. Sperăm că toți vor face un foarte util schimb de experiență în cadrul lucrărilor simpozionului care vor dura din 22 pînă în 28 noiembrie.

— Sînt prevăzute și alte acțiuni în afara discuțiilor și prezentărilor de comunicări ?

— Da. Colectivul de Salvamont de la Brașov va prezenta o serie de materiale de concepție și realizare proprie. Aproape toate comunicările vor fi însoțite de proiecții de diapozitive și filme cu caracter documentar-științific. În concluzie, cred că vom reuși să aducem în viața acestui organism, atît de util pentru dezvoltarea drumeției de munte, elemente noi, dinamizante, care să îl ajute să-și sporească gradul de eficiență.

RAID ANCHETĂ LA BRAȘOV

„NOTE FALSE" LA UVERTURA SEZONULUI DE PATINAJ

● Incertitudini la Poiana Brașov ● Patinoarul Petrolul va funcționa... pe jumătate ● Necazuri de antrenor

Ce s-a întreprins pentru toți acei care doresc să se reconforteze — în orele libere — pe patinoare ? Ce le puneți la dispoziție viitorilor performeri pe gheață ? Răspunsurile la aceste întrebări le-am căutat, într-o recentă vizită, la Brașov, unul dintre cele mai puternice centre de patinaj din țara noastră.

LA ORA PRIMULUI ÎNGHEȚ

Cînd va cădea înghețul, terenurile de tenis Olimpia vor fi transformate în patinoare naturale. S-a mărit spațiul prin dislocarea unei pante, s-a reparat rețeaua electrică, iar proprietarii acestei baze sportive au pregătit patinele pe care le vor închiria celor doritori. De asemenea, dreptunghiurile de handbal ale clubului Tractorul, cele de tenis, volei și baschet ale asociației Metrom și clubului Dinamo sînt pregătite ca să devină patinoare în momentul cînd temperatura va fi propice. Pentru amenajarea și întreținerea lor, precum și pentru funcționarea centrelor de inițiere au fost alocate fondurile necesare.

VESTIARE CU... PLOAIE ÎNTERIOARĂ

Există, aici, două locuri unde iarna soseste mai devreme. Bănuim că ați ghicit ! Este vorba de patinoarele artificiale din Poiana și de cel al asociației Petrolul Brașov. Primul și-a deschis porțile din octombrie, însă, cu excepția instalației frigorifice recondiționată total, restul a rămas la fel ca și în anii trecuți. Adică : grupul sanitar e necorespunzător, iar vestiarele continuă să fie insuficiente chiar și pentru două echipe de hochei, dărmite pentru cca. 3 000 de tineri și virstnici care frecventează, duminica, în cinci serii, această bază sportivă. În plus, acoperișul vestiarelor s-a deteriorat și plouă prin multe locuri. În stare incipientă a rămas construcția garajului pentru mașina de pregătit gheața. Roiba, iar șeful complexului sportiv Poiana, tov. Eugen Antal, nu știe cînd va fi terminată această lucrare. Pentru că nu s-a confecționat măcar un grătar pe care să circule de la locul unde este staționată, Roiba aduce cu sine pe gheață impurități, care creează pericolul unor accidente pentru vizitatorii ocazionali.

La Poiana Brașov, pe gheața artificială, viteziștii dinamoviști, asistați de antrenorul E. Ulrich, exersează startul

La patinoarul Petrolul, vestiarele, care vara sînt transformate în dormitoare, nu corespund cerințelor. Dar, în primul rînd, lipsește chiar gheața... Fosta scenă de gheață (de numai 150 de metri pătrați), a fost extinsă la 600 de metri pătrați, grație sprijinului acordat de conducerea rafinăriei din Brașov. Patinoarul va funcționa însă, doar pe... jumătate, deoarece instalația este uzată și, ca atare, nu-i poate da mai multă viață la zero grade.

ORI PERFORMANȚĂ, ORI AGREMENT

Viteziștii, încadrați în secția clubului Dinamo, își continuă pregătirile pe... uscat, iar de mai bine de o lună exersează și pe gheața artificială din Poiana Brașov. În programul patinatorilor de viteză figurează cîte șase zile de antrenament pe săptămînă, cu 12—14 lecții de pregătire fizică și tehnică, la care participă campionii **Christa Tracher** și **Andrei Okos, Alexandru Boer, Zoltan Șandor** și alți cunoscuți sportivi. Alături de aceștia lucrează și seniorul **Ștefan Papp**, care s-a transferat de la Mureșul Tg. Mureș, precum și o serie de tinere elemente ca **Radu Niculicioiu, Gabriela** și **Radu Cirică** și **Camelia Bălan**, care inspiră multă încredere antrenorului **Ernst Ulrich.**

Dacă antrenorul viteziștilor se declară mulțumit de nivelul pregătirilor efectuate, urmînd ca în curînd să plece, cu elevii săi, pe pistele de concurs de la Miercurea Ciuc și Tușnad, colegii lui de la patinaj artistic, **Roman Turușanco (Dinamo)** și **Rita Schell** (Petrolul) sînt necăjiți pentru că nu s-a rezolvat încă problema patinoarului Petrolul. Și în acest an vor avea prioritate, aici, centrele de inițiere și pentru public, iar secțiile de performanță vor fi nevoite să urce la Poiana, pierzînd ore întregi cu transportul, ceea ce diminuează volumul cerut de antrenamentul metodic. Chiar și puținele ore rezervate patinatorilor artistici pe scena de gheață din Brașov se reduc adesea, întrucît, după ce publicul a pus stăpînire pe patinoar, acesta se reface foarte greu, resimțindu-se lipsa aparatelor necesare. Antrenoarea **Rita Schell** ne spunea că, uneori, gheața devine practicabilă abia după 2—3 zile.

Iată, așadar, deficiențe care demonstrează că împăcarea activității de performanță cu cea de agrement, pe cele două patinoare artificiale, rămîne o problemă deschisă în acest centru de sporturi de iarnă cu vechi tradiții.

Tr. ANDRONACHE

ANUNȚ

● Direcția de poștă și difuzarea presei din Departamentul poștelor și telecomunicațiilor anunță că au început contractările de abonamente pentru anul 1972 la toate publicațiile cuprinse în catalogul presei române, recent apărut.

De asemenea, se contractează abonamente la cotidiene și periodice de informare generală, precum și la publicațiile tehnico-științifice cuprinse în catalogul presei externe 1972.

HIPISM

SENZAȚIA — Campioana mînjilor

Vremea nefavorabilă (lapoviță, pistă moale) a supus concurenții la eforturi suplimentare și n-a scutit de neplăceri nici pe spectatori, deoarece — amănunt arhicunoscut, de altfel — incinta hipodromului ploieștean nu dispune de o tribună confortabilă. Totuși, iubitorii curselor de cai — circa 3 000 de spectatori — n-au avut ce regreta, deoarece toate alergările au prilejuit sosiri emoționante, care, implicit, au înfierbîntat atmosfera... Din punct de vedere sportiv, succesul zilei trebuie atribuit mînzei Senzația, care, în ciuda unui handicap sever, a cîștigat dezinvolt, dovedind calități excepționale. Este indiscutabil meritul antrenorului-driver Mircea Ștefănescu pentru o atare performanță de a-și păstra eleva în maximă valoare și în vîrful ierarhiei mînjilor.

În rest, Moldoveanu a făcut o bună alergare cu Zarva și Al. Nacu cu Tamisa. Mai menționăm că Pandelaș cu monta lui favorită — Fl. Pașcă — și avantajat de starea pistei, a cîștigat o cursă emoționantă ca sosire.

În ceea ce privește jocul mutual semnalăm tripla Tamisa-Obădar-Menta, cu 5.654 pentru un leu și faptul că pariul austriac ridicat la suma de 84 258 a fost cîștigat de trei buletine cu șase cai, cărora le-a revenit cîte 14.013 lei iar report pentru ultima reuniune (duminica viitoare) 42.129 lei. Rezultate tehnice : 1. Haltera (R. Costică), 38,7, Komișel, Pagoda, 2. Pandelaș (Fl. Pașcă) 39, Delfin, Senator, 3. Tamisa (A. Nacu) 37,1 Obădar, Menta, 4. Japonia (St. Teofil) 38,1, Joviala, Macaz, 5. Hirondița (Gh. Avram) 35,5, Huluba, Nicușor, 6. Senzația (M. Ștefănescu) 33,3, Goblen, Hectar, 7. Olănița (N. Simion) 32,6, Tanța, Torpedo, 8. Zarva (I. Moldoveanu) 40,6, Voința, Histria.

Niddy DUMITRESCU

Astăzi, în sala Dalles, la orele 18,30

„CAPACITATEA FIZICĂ DE EFORT ÎN PERIOADA PUBERTARĂ ȘI POSTPUBERTARĂ"

Centrul de cercetări științifice și documentare tehnică al C.N.E.F.S., Consiliul municipal pentru educație fizică și sport și Institutul de educație fizică, în colaborare cu Universitatea populară București, anunță a doua lecție a lectoratului central cu tema : „Capacitatea fizică de efort în perioada pubertară și postpubertară".

Expunerea va fi făcută de prof. Virgil Mazilu — cercetător științific principal.

Va urma un film artistic.

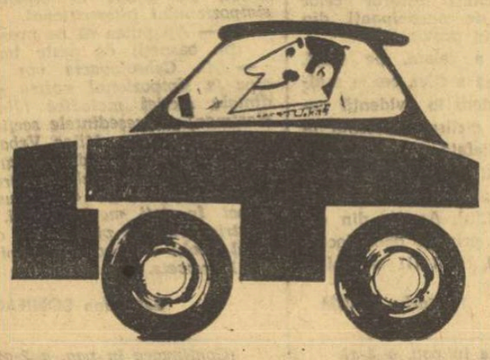

TRAGEREA EXCEPȚIONALĂ

23 NOIEMBRIE 1971

ATRIBUIE BANI, AUTOTURISME, EXCURSII

Se participă cu bilete de 2 lei, 5 lei și 15 lei varianta. Cu variantele de 15 lei participați la toate extragerile cu șanse mari de cîștig.

AZI ULTIMA ZI PENTRU PROCURAREA BILETELOR LA LOTO

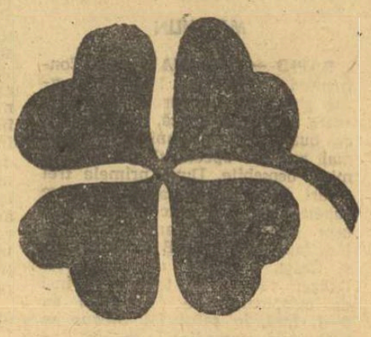

fotbal

LA SNAGOV NU E LINIȘTE

Meciul România — Țara Galilor a devenit o realitate imediată. I-a fost dat, acestei partide, să rezume și să hotărască toată istoria primei grupe a campionatului european. Tot ce s-a întîmplat mai înainte, reprezintă acum doar preambulul, doar premisele jocului de poimîine. Miercuri se va juca, de fapt, o partidă în trei, ea fiind, în fond, o continuare indirectă a duelului dintre fotbalul românesc și cehoslovac, care a decurs, în anul 1971, pînă la această dată, evident în favoarea noastră.

Ieri, pe o vreme din aceea cînd ne place s-auzim cum trosnesc arzînd butucii, la Snagov, tricolorii au făcut antrenament de fotbal, de echilibristică (teren cu zăpadă) și de rezistență la frig. Cîteva zeci de mașini, venite de la București cu prieteni, cu rude, cu oficialități și cu ziariști, în total vreo 200 de oameni au asistat la ultima repetiție, desfășurată parcă într-un imens frigorifer.

Dacă am fi orgolioși și ne-ar sta în fire să vindem pielea ursului din pădure, am zice (cum au zis alții și s-au căit ori nu): **„La Snagov e liniște. La Snagov e liniște, să vină galeții și să terminăm, o dată, și cu ei".** Dar cum nu sîntem orgolioși, cum nu sîntem decît demni și lucizi, și cum nu ne place să vindem pielea urșilor care nu s-au născut încă, vom recunoaște deschis că la Snagov nu e liniște. În tabăra tricolorilor, în mijlocul acestor băieți care, acum o săptămînă, au învins, cu tot destinul cam potrivnic, o echipă greu de îngenunchiat, se simte febră. Febra alpinistului care mai are de bătut două pitoane pînă să ajungă stăpînul peretelui de piatră. Băieții știau și n-au uitat că echipa Țării Galilor e tot atît de tare ca și echipa Cehoslovaciei. Mai știu, de asemenea, că lipsa de șanse în clasament nu moleșește pe viitorul lor adversar. Adversar susținut de mîndria și de puterea de luptă a vechilor gali, precum și de o perfectă educație sportivă. Băieții știu toate astea și toate astea conjugate cu vrerea lor, rodesc energie.

La Snagov nu e liniște. Dar la Snagov nu e nici panică. La Snagov sînt niște oameni în tensiune. Într-o tensiune stăpînită. La Snagov sînt niște oameni cu grijă. Niște oameni care s-au încordat pentru zborul peste ultimul obstacol. Glumesc și rid numai atît cît să-și dovedească, lor înșile, că mai pot să glumească și să rîdă. Dar, în timpul antrenamentului, în timpul acela cînd executau ceva în legătură directă cu partida de miercuri, tricolorii au fost de o seriozitate desăvîrșită. Toți. De la Dobrin pînă la Răducanu. În atitudinea lor generoasă față de lucrul de ieri, precum și în replicile fiecăruia, am găsit, printre altele, fermentul unei mari comuniuni, ajunsă acum la cota ei cea mai înaltă. Comuniunea dintre public și echipa națională. Dacă la meciul cu Cehoslovacia publicul a fost vîntul cel bun care a bătut tot timpul în pînzele echipei noastre, după acest imens ajutor, tricolorii iubesc, la rîndul lor, cu o vigoare reînnoită, pe prietenul acesta cu 70 000 de inimi. Îl iubesc și se gîndesc la el. Se gîndesc la el și vor să-l bucure, fiindcă merită, fiindcă în atitudinea lui publicul nostru și-a cîștigat dreptul ca jucătorii să lupte pentru el pînă dincolo de capătul puterilor.

La Snagov nu e liniște. Dar asta trebuie să ne bucure. Avem timp pentru liniște. De miercuri încolo, după ce se va fi terminat cu bine acest joc în trei, vom avea timp și pentru liniște.

Romulus BALABAN

„NE-AM OBIȘNUIT SĂ LUPTĂM CU ÎNCREDERE ÎN FORȚELE NOASTRE..."

Da, nu încape vorbă, fotbaliștii tricolori alcătuiesc o adevărată familie. **„Echipa de pe Wembley"** n-a fost doar o formulă aruncată la întîmplare, ci a vrut să definească, mai plastic, o anume stare de spirit, un puternic atu al ei, fără de care nici șutul măiestru, nici „schema" savantă nu-și pot găsi împlinirea.

Ne-am convins, o dată în plus, de toate acestea, ieri, la Snagov, acolo unde sîrguincioșii elevi ai lui Angelo Niculescu și Titus Ozon își pregătesc ultimul lor examen din sesiunea de toamnă, acolo unde bucuria unuia e a tuturor, la fel și... necazul, oricît de mic.

★

Nu ne-a fost simplu, de pildă, să rămînem singuri cu Dinu pentru un scurt dialog. Era ora masajului și acolo, în camera lui, se aflau vreo 5—6 coechipieri curioși să constate și ei, cu ochii lor, starea gleznei umflată la Petroșani. **„Merge bine, băieți,** i-a asigurat pe toți cei de față masorul Tudose, făcînd un gest liniștitor cu palma-i unsă cu Revulsin. Apoi către noi: **„joacă sigur cu Țara Galilor. I-a spus-o și nea Mitică Tomescu, ieri, după ultima ședință de raze".**

„Măcar acum să fiu tot timpul în teren. La Cardiff, am făcut mari eforturi să rămîn alături de ai mei pînă la pauză. Mă lovise Power, prin minutul 30, dar prea era puternică presiunea galezilor ca să-mi permit să plec de la datorie", îmi explică Cornel Dinu, cu lux de amănunte.

— Spune-mi, te rog, joacă tare adversarul nostru de miercuri?

— Așa-i stilul lui. Joacă englezește. Te pisează cu centrări în careu la care trebuie să fii tot timpul pe fază, pentru a sări măcar cu un milimetru mai sus decît Wyn Davies. Eu și Lupescu sîntem pregătiți pentru asemenea dueluri aeriene. Amintiți-vă că nici la Guadalajara nu ne-a fost prea ușor. Și apoi, mai contăm și pe colaborarea cu fundașii de margine...

— Să fie atenți la extreme...

— Da, să nu-i lase să centreze în voie. În lipsa altor soluții, să nu se jeneze să trimită în aut...

...Este de părere dinamovistul. Și, inimos, cum îl știm în teren, își întărește recomandarea, schițînd, fără să vrea, un tackling pe... pătura albastră întinsă pe pat.

„Îi vedeți, nici la orizontală nu-i chip să stea liniștit", intervine, glumeț, masorul Tudose, așteptînd replica „pacientului", care nu întîrzie: **„Eu mă simt mai liniștit acolo, în teren, unde, indiferent de importanța partidei, ne-am obișnuit să luptăm cu încredere în forțele noastre, acolo unde se înmănunchiază, ca într-un năvalnic șuvoi, toate încurajările publicului. N-aveți idee cît de mult au contribuit spectatorii la victoria noastră în neuitata duminică a jocului cu Cehoslovacia"** — ține să ne convingă dinamovistul, omițînd că și noi am trăit acele momente.

★

Zăbovesc o bună bucată de timp în camera 87 a pavilionului D, discutînd cu jucătorul al cărui nume, în seara zilei de 14 noiembrie, s-a aflat pe buzele tuturor. Ați ghicit... cu **Dobrin.** Căldura dinăuntru și decorul de afară, privit prin fereastra înrămată cu albul zăpezii, îl predispune la vorbă pe piteștean, care povestește cu vervă. Își deapănă amintirile, începînd de la acel meci de debut (cu R. F. a Germaniei, în 1966, la Ludwigshafen), continuînd cu... golul înscris lui Sarti la Neapole, cu secvențe din campionatul intern (între care și pasionantul duel purtat cu Oblemenco pentru titlul de golgeter și pierdut la... mustață) și ajungînd, firește, pe... stadionul „23 August", la partida cu Viktor, Polak et. comp.

Îmi spune că-i place mai mult să joace înaintaș retras (**„în acest rol toate mingile trec pe la mine..."**), dar că nu și-a făcut griji, prea mari cînd a auzit că i se va încredința tricoul lui Dumitrache care înseamnă, în primul rînd, răspunderea golului.

„Aveam încredere în cei din linia a doua, continuă Dobrin. **Îi știam pe Dembrovschi și Radu Nunweiller cît de bine pasează. De restul, adică de gol, urma să mă îngrijesc eu".**

— Apropo de gol. Se spune că la centrarea lui Lucescu, în iuțeala fazei, pe moment nu ți-ai dat seama de reușită.

— N-am văzut mingea în plasă, dar de acolo, din spatele liniei de var, unde căzusem printre fotoreporteri, am auzit bine strigătele de bucurie ale spectatorilor. Cunosc această „explozie" care însoțește doar golul.

— Ai mai avut de-a face, vreodată, cu un public atît de cald, atît de atașat?

— Eu, personal, l-am simțit, întotdeauna, alături de mine. De astă dată, însă, publicul a fost pentru toți, pentru întreaga echipă.

★

Ultima „escală" — la Mircea Lucescu. Stă în cameră cu mezinul formației, cu Iordănescu. Îmi argumentează astfel alegerea: **„la început, și eu am stat împreună cu unul mai vîrstnic, mai cu experiență, cu Ghergheli. Mă povățuia cum să fac, îmi dădea curaj. De unde să știu că „puștiul" meu n-are să se sperie nici de faima lui Dobias?**

Rostind numele fundașului cehoslovac, Lucescu îmi aduce aminte de acel nefericit moment al penalty-ului. Îl întreb:

— Ai mai crezut în victorie după ratare?

— M-am temut doar cîteva clipe. Apoi, cînd am văzut că publicul nu reacționează negativ, mi-am mai recăpătat liniștea. Mi-am dat seama că nu putem pierde, cum se spune eram împinși de la spate..."

„N-am să uit niciodată acel public din ziua meciului cu Cehoslovacia. A fost minunat!" — a mai spus plin de recunoștință căpitanul echipei noastre naționale.

G. NICOLAESCU

Hagioglu *a plonjat, dar Pană a transformat penaltyul. (Fază din meciul Sportul studențesc — F. C. Galați)*

Foto: V. BAGEAC

CLASAMENTE

SERIA I

1. Sportul studențesc	14	8	6	0	25—15	22
2. Progresul Buc.	14	7	3	4	23—11	17
3. Politehnica Galați	14	6	5	3	19— 9	17
4. Metalul Tîrg.	14	7	3	4	15—13	17
5. S.N. Oltenița	14	7	3	4	17—19	17
6. Știința Bacău	14	5	5	4	13—14	15
7. Ceahlăul	14	6	2	5	20—22	15
8. F.C. Galați	14	6	2	6	20—20	14
9. Metalul Plopeni	14	6	2	6	17—17	14
10. Progresul Brăila	14	5	3	6	12—12	13
11. Metalul București	14	4	4	6	15—14	12
12. Dunărea Giurgiu	14	4	3	7	11—21	11
13. Chimia Rm. V.	14	4	3	7	11—23	11
14. C.F.R. Pașcani	14	4	2	8	15—17	10
15. Poiana Cîmpina	14	4	2	8	14—23	10
16. Portul Constanța	14	2	5	7	14—19	9

Etapa viitoare (28 noiembrie): Portul Constanța — Progresul București, F.C. Galați — C.F.R. Pașcani, Dunărea Giurgiu — Metalul Plopeni, Metalul București — Știința Bacău, Progresul Brăila — Poiana Cîmpina, Metalul Tîrgoviște — Politehnica Galați, Chimia Rm. Vîlcea — Sportul studențesc, Ș.N. Oltenița — Ceahlăul P. Neamț.

SERIA a II-a

1. C.S.M. Reșița	14	10	2	2	23— 6	22
2. Minerul B. M.	14	7	3	4	25—12	17
3. C.F.R. Timișoara	14	6	4	4	17—11	16
4. C.S.M. Sibiu	14	7	1	6	13—17	15
5. Vulturii Lugoj	14	6	3	5	14—22	15
6. Politehnica Tim.	14	5	4	5	22—16	14
7. Chimia Făgăraș	14	6	2	6	24—20	14
8. Metalurg. Cugir	14	7	0	7	12—14	14
9. Minerul Anina	14	6	2	6	18—23	14
10. Corvinul Huned.	14	6	1	7	17—15	13
11. Gloria Bistrița	14	6	1	7	17—18	13
12. C.F.R. Arad	14	5	3	6	16—19	13
13. Olimpia Oradea	14	5	1	8	16—19	11
14. Gaz metan Med.	14	4	3	7	9—15	11
15. Olimpia S. M.	14	4	3	7	8—15	11
16. Electroputere	14	4	3	7	12—21	11

Etapa viitoare (28 noiembrie): Gaz metan Mediaș — Minerul Anina, Gloria Bistrița — C.S.M. Reșița, C.F.R. Timișoara — Chimia Făgăraș, Corvinul Hunedoara — Olimpia Satu Mare, C.F.R. Arad — Metalurgistul Cugir, Electroputere Craiova — Politehnica Timișoara, C.S.M. Sibiu — Vulturii textila Lugoj, Olimpia Oradea — Minerul Baia Mare.

ÎN CELE DOUĂ SERII ALE DIVIZIEI B

SPORTUL STUDENȚESC ȘI C.S.M. REȘIȚA AU CÎTE CINCI PUNCTE AVANS

Seria I

SPORTUL STUDENȚESC — F.C. GALAȚI 2—1 (0—0)

Studenții își continuă drumul spre prima scenă a fotbalului. Ieri dimineață, pe stadionul Politehnica, ei au trecut peste un obstacol dificil, formația F. C. Galați. Deși de-a lungul celor 90 de minute bucureștenii au manifestat multă poftă de joc și au avut inițiativa, ei au trebuit să se mulțumească cu o victorie la limită. Acest scor strîns se explică, pe de o parte, prin ratările inaintașilor Sportului studențesc, iar pe de altă parte, prin intervențiile de ultim moment ale portarului gălățean Hagioglu. Meciul a plăcut, în general, spectatorilor, ambele echipe jucînd deschis și creînd multe faze frumoase.

În prima parte, studenții au declanșat o serie de acțiuni ofensive la poarta adversă, dar Mircea Sandu (min. 18 și 36) a greșit de puțin ținta, iar Pană, în min. 38, a expediat balonul în bară! Replica gălățenilor s-a situat la nivelul jocului prestat de gazde și Iancu (min. 26) a ratat o mare ocazie. După pauză, introducerea lui Leșanu în formația studenților s-a dovedit inspirată. El a creat cîteva faze frumoase și în min. 58 Pană a deschis scorul: 1—0 pentru Sportul studențesc. În min. 71, Mircea Sandu a fost faultat în careu și arbitrul a dictat penalty. Savancea (F. C. Galați) a protestat, aruncînd balonul afară din teren, gest ce a fost sancționat cu eliminarea sa. Apoi, Pană a transformat lovitura de la 11 m. Dar, gălățenii n-au depus armele și, după 7 minute, Iancu a redus din handicap.

A arbitrat foarte bine Constantin Ghiță — Brașov.

SPORTUL STUDENȚESC: Ion Vasile — Jurcă, Mățoanu, Sîrbu, Rădulescu, Jamaischi, Cuida (min. 82 Damian), Nuțu (min. 46 Leșeanu), Pană, Mircea Sandu, Kraus.

F. C. GALAȚI: Hagioglu — Jucan, Simion, Savancea, Ioan Nicu, Enache, Adam, Chihaia, Ion Ionică (min. 34 Crăciunoiu), Iancu, Nicoară.

P. VINTILA

PROGRESUL BUCUREȘTI — S. N. OLTENIȚA 5—0 (1—0)

Scorul e nedrept. Progresul nu a strălucit, iar oaspeții n-au jucat chiar așa rău, ba au avut și momente bune, în care au dominat. Le-a lipsit vlaga și un om de gol. Însă ghinionul lor cel mare s-a numit Mitrică, rezerva lui Grădișteanu (bolnav) un portar catastrofal, care pleacă acasă cu 3 goluri pe conștiință.

Prima repriză este urîtă, fără fotbal (e drept, și terenul era greu, neîngrijit, lipsit și de o marcare vizibilă), dar cu scene penibile, la care contribuie lipsa de autoritate a conducătorului întîlnirii. „Demonstrația" de neștiință a lui Mitrică începe în **min. 7,** cînd nu-i în stare să prindă o minge oarecare și **Dudu Georgescu** înscrie.

În partea a doua a meciului, jocul e mai vioi, mai curat, se leagă mai bine. Rakși și Tănăsescu își încep recitalurile. Și chiar dacă ei nu „semnează" nici unul din cele 4 goluri ale reprizei, acestea sînt înscrise în urma curselor lor de finețe. În **min. 68,** Tănăsescu centrează, Cassai prelungește la **Dudu Georgescu,** care driblează pe adversar și marchează; **min. 72** aceeași centrare de pe dreapta la **Cassai,** care reia ușor cu capul, aproape fără speranță, însă portarul oaspete nu se îndură să facă vreun gest și... 3—0; **min. 82:** șut-centrare superb a lui Rakși, respinge defectuos Mitrică și **Sandu Ion** reia în plasă; în **min. 84, Tănăsescu „urcă"** (pentru a cîta oară?) în atac, pune mingea magistral lui **Cassai,** care stabilește scorul final.

Stavru Nicolau — Constanța a arbitrat mediocru.

PROGRESUL: Giron-Tănăsescu, Măndoiu, Grama, Adrian Constantinescu, Dumitriu, Beldeanu, Sandu Ion, Dudu Georgescu, Cassai, Rakși.

Ș.N.O.: Mitrică-Baltag, Ratcu, Dima, Viciu, Cîmpeanu, Vasilescu, Nițu (min. 55 Răducan), Constantin, Eftimescu (min. 68 Enculescu), Stamenichi.

Geo RAEȚCHI

CEAHLĂUL P. NEAMȚ — DUNĂREA GIURGIU 2—0 (0—0)

Joc echilibrat. Oaspeții au jucat deschis, dar au ratat cîteva ocazii. Golurile au fost realizate de Contardo (min. 75, din 11 m) și Sîngaciu (min. 88). A condus foarte bine T. Trofin — Galați.

C. NEMȚEANU, coresp.

METALUL PLOPENI — PROGRESUL BRĂILA 2—1 (2—1)

În prima repriză jocul a fost frumos, s-au marcat trei goluri și tot de trei ori barele s-au opus înscrierii altor puncte. După pauză, jocul nu s-a mai ridicat la valoarea din prima parte. Au marcat Spiridon (min. 9), Urlățeanu (min. 25) pentru Metalul, Stănoaia (min. 41 din 11 m) pentru Progresul. A arbitrat, cu scăpări, Gh. Olteanu — București.

I. TĂNĂSESCU, coresp.

C.F.R. PAȘCANI — PORTUL CONSTANȚA 1—0 (1—0)

Meciul s-a disputat la Bacău, deoarece terenul echipei C.F.R. a fost suspendat pe o etapă. Constănțenii au ratat mai multe ocazii. Unicul gol a fost realizat de Bunea (min. 25). Satisfăcător arbitrajul lui I. Angheliu — P Neamț.

F. ENE, coresp.

ȘTIINȚA BACĂU — METALUL TÎRGOVIȘTE 0—0

Localnicii au prestat un joc cu mult sub posibilități. Metalurgiștii s-au apărat bine.

A condus bine I. Chiriță — Ploiești.

I. IANCU, coresp.

POIANA CÎMPINA — CHIMIA RM. VÎLCEA 2—1 (1—0)

Joc de nivel tehnic satisfăcător. În prima repriză, gazdele au deschis scorul prin **Bran** (min. 44). După pauză, oaspeții au restabilit egalitatea prin **D. Popescu** (min. 55). În min. 65, **Ghiorcău** a transformat un penalty, în urma hențului comis de Păciulete (Chimia). A condus foarte bine **C. Ghenciulescu** — Tîrgoviște.

C. VÎRJOGHIE, coresp.

POLITEHNICA GALAȚI — METALUL BUCUREȘTI 1—0 (1—0)

Studenții au dominat în prima parte și au reușit să înscrie unicul gol prin **Popanică** (min. 33). După pauză, bucureștenii au avut inițiativa, dar n-au putut egala. Slab arbitrajul lui **V. Neacșu** — Ploiești.

T. SIRIOPOL, coresp.

Seria a II-a

C.S.M. REȘIȚA — C.F.R. TIMIȘOARA 1—0 (0—0)

REȘIȚA, 24 (prin telefon, de la trimisul nostru). În această duminică friguroasă, cînd zăpada a coborît de pe crestele Semenicului, C.S.M. Reșița a susținut meciul cel mai greu din toate cîte le-a disputat în acest campionat, pe teren propriu, dar prin aceasta și victoria repurtată asupra principalei rivale, C.F.R. Timișoara, a căpătat un preț mai mare.

A fost un meci de mare uzură fizică și nervoasă, presărat din păcate, cu incidente, marcat de numeroase faulturi și opriri ale jocului. Nervii oaspeților au cedat cei dintîi, Chimiuc și Pîrvu fiind avertizați în primele minute de joc. Antrenorul oaspeților, Manolache, se manifestă și el irevorențios față de tușierul Isăcescu și este evacuat din incinta terenului.

Se joacă nervos, avantajul teritorial, în prima repriză, fiind de partea oaspeților. Acțiunile lor ofensive vor slăbi, însă, din minutul 26, cînd Pîrvu este eliminat din joc (cu ușurință, după părerea noastră), în locul lui fiind retras, din atac, Floareș. Gaboraș are două intervenții salutare (mai ales la un șut al lui Grozăvescu), după care un șut al lui Chimiuc șterge zăpada de la colțul barelor.

În repriza a doua, reșițenii string în clește poarta timișoreană, feroviarii trecînd acum rar linia de centru. Apărarea oaspeților luptă cu disperare, dar nu poate decît să amîne golul, care vine în min. 67: după o lovitură liberă, de la 30 metri, executată de Kiss... se produce învălmășeală, Pîrvan reia spre poartă, iar **Volaru,** încercînd să degajeze, trimite mingea în plasa porții sale. Autogol!

Timișorenii au o fază favorabilă, în min. 73, ratată de Matius. Ei vor pierde însă și ultimele șanse, în min. 78, o dată cu eliminarea unui al doilea jucător al lor, Chimiuc, urmată la cîteva clipe și de un al treilea cartonaș roșu, arătat lui Volaru. Rămasă în 8 oameni, echipa timișoreană nu poate decît să împiedice majorarea scorului...

După cum se vede, a fost un meci plin de „electricitate", greu de condus. Arbitrul **C. Petrea** (București) a ținut, însă, frînele partidei, conducînd cu exigență. La eliminarea lui Pîrvu, a greșit, totuși.

C.S.M. REȘIȚA: Ilieș — Rednic, Kiss, Pîrvan, Kafka, Puscaș, Florea, Dumitru (min. 60 Sfîrlogea), Grozăvescu, Szilaghi, Atodiresei.

C.F.R. TIMIȘOARA: Gaboraș — Pîrvu, Erdely, Hergan, Bocșa, Chimiuc, Volaru, Matius, Nestorovici, Floareș, Periat.

George MIHALACHE

POLITEHNICA TIMIȘOARA — C.S.M. SIBIU 0—0

Pe un teren alunecos, acoperit cu un strat de zăpadă, cele două formații au oferit un joc viol, cu faze rapide. Studenții au dominat copios (raport de cornere 19—1 în favoarea lor), au ratat prin Gherga și Bojin, negăsind „cheia" de a desface apărarea supraaglomerată a oaspeților. Foarte bun arbitrajul lui M. Bădulescu — Oradea.

P. ARCAN, coresp.

VULTURII TEXTILA LUGOJ — OLIMPIA ORADEA 1—0 (1—0)

După un început echilibrat, jocalnicii au dominat și, în min. 35, au marcat unicul gol al meciului. Autor: Vraja. În repriza secundă, jucătorii de la Vulturii textila au continuat să domine, dar au ratat. A condus bine I. Oprița — Arad.

C. OLARU, coresp.

METALURGISTUL CUGIR — CORVINUL HUNEDOARA 1—0 (0—0)

Terenul acoperit cu zăpadă a influențat jocul. Gazdele au dominat, iar oaspeții s-au apărat și au șutat doar de două ori la poartă! Unicul gol a fost marcat de Smadea, în min. 53. A arbitrat foarte bine N. Stoiculescu — Rm. Vîlcea.

M. VÎLCEANU, coresp.

MINERUL ANINA — C.F.R. ARAD 4—0 (1—0)

Joc de bună factură tehnică, deși terenul a fost acoperit cu zăpadă. Golurile au fost înscrise de Dumitrescu (min. 35 și 60) și Anghel (min. 65 și 85). Corect arbitrajul lui I. Ritter — Timișoara.

P. LUNGU, coresp.

MINERUL BAIA MARE — ELECTROPUTERE CRAIOVA 3—0 (2—0)

Autorii golurilor: Radu (min. 14), Rozsnai (min. 35) și Coman (min. 50).

A condus foarte bine I. Soos — Tg. Mureș.

T. TOHĂTAN, coresp.

OLIMPIA SATU MARE — GLORIA BISTRIȚA 2—0 (1—0)

Victorie clară a gazdelor. În prima repriză, localnicii au deschis scorul prin Filip, în min. 16, care a transformat un 11 m. După pauză, Konig a majorat avantajul echipei sale, în min. 50. Bun arbitrajul lui A. Sbercea — Timișoara.

V. GODJA, coresp.

CHIMIA FĂGĂRAȘ — GAZ METAN MEDIAȘ 1—0 (0—0)

Localnicii au dominat, însă Ioniță și Feher au ratat cîteva ocazii de a marca. Unicul gol a fost realizat de Feher, în min. 80. A arbitrat corect I. Puia — București.

B. STOICIU, coresp.

Înaintea jocului-școală cu echipa de tineret a Petrolului, Angelo Niculescu *conduce pregătirea pentru efort a lui* Lupescu, Iordănescu, Dobrin, Adamache, Nunweiller *și* Dembrovschi.

Foto: M. THEO

LA SNAGOV, CU GÎNDUL LA MECIUL DE MIERCURI

(Urmare din pag. 1)

șansa pe care o exploatează toate echipele care reușesc să învingă formații britanice. Șansa aceea se cheamă ACȚIUNE INDIVIDUALĂ. Cînd un atacant reușește să elimine prin dribling pe apărătorul care-l marchează, se creează o breșă pe care trebuie s-o valorifici cu maximum de rapiditate.

(N.N. — La aceeași temă, antrenorul Angelo Niculescu a adăugat: **„în afara acțiunii individuale, schimbul des de locuri între atacanți reușește uneori să disloce apărările britanice. Este o pistă pe care vom căuta s-o folosim și noi").**

...Trecem în camera alăturată, a antrenorilor, unde îl găsim și pe vicepreședintele federației, **Ion Balaș.**

În afara unor nostalgice amintiri, de pe vremea cînd Angelo Niculescu și Titus Ozon erau fotbaliști, aflu de la vicepreședintele federației că zăpada nu i-a prins descoperiți nici pe organizatori, nici terenul de la stadionul „23 August", care este protejat de cîteva zile de o prelată.

...Urmează meciul-test cu echipa de tineret Petrolul.

Înaintea lui, antrenorul Niculescu îmi schițează obiectivele partidei:

1) **Pregătirea de ansamblu a echipei în condiții de joc;** 2) **Întărirea omogenității formației;** 3) **Urmărirea în mod deosebit a desfășurării acțiunilor ofensive: cu precădere atacuri prin învăluire (pe extreme), țesute în cît mai mare viteză;** 4) **Realizarea demarcajului și a schimbului de locuri în faza de atac;** 5) **Evitarea jocului adversarilor la ofsaid, în a cărui capcană echipa noastră a căzut de 7 ori în repriza a doua a partidei cu Cehoslovacia;** 6) **Reintegrarea lui Dumitru;** 7) **Tatonarea „pulsului de joc" al celor trei candidați la postul de portar.**

Începe jocul. Înainte de a fluiera începutul lui, „arbitrul" Angelo Niculescu are o ultimă remarcă: **„Să știți că nu ne interesează golurile. După fiecare asemenea partide de antrenament, toate ziarele consemnează scorul, marcatorii pe reprize etc. Amănunte fără importanță".**

Promițîndu-i antrenorului echipei naționale să amînăm consemnarea acestor amănunte pînă... miercuri, ne-am luat un loc pe marginea terenului, unde, alături de cîteva zeci de spectatori ocazionali, se aflau și președintele C.N.E.F.S., **Anghel Alexe,** și președintele F.R.F., **Mircea Angelescu.**

Interesant de privit, jocul (în care tricolorii au marcat... peste 10 goluri) a atins parametrii pe care îi enunțase antrenorul Niculescu.

Începută în formula **Adamache-Sătmăreanu, Lupescu, Dinu, Deleanu, Dumitru, R. Nunweiller, Lucescu, Dembrovschi, Dobrin, Iordănescu** (cu Răducanu în poarta adversă), partida ne-a evidențiat — în primul rînd — omogenitatea de acțiune a ansamblului. Remarcă specială: foștii accidentați, **Dumitru, Dinu** (care mai este supus zilnic la raze) și **Radu Nunweiller** au evoluat în nota lor obișnuită — adică foarte bine. În verva din ultima perioadă, Dobrin. În a doua parte a meciului, au mai fost folosiți **Ghiță, Vigu, Anca, Năstase** și **Mocanu.**

Atît dintr-o zi plină a tricolorilor la Snagov.

În programul de azi dimineață — antrenament tehnic-tactic; individualizare, antrenament special cu portarii, după-amiază: o plimbare prin împrejurimile Snagovului.

STEAUA ÎNVINGĂTOARE ÎN PRIMA EDIȚIE A CUPEI „EMERICH VOGL"

PITEȘTI, 21 (prin telefon). Pe stadionul 1 Mai din Pitești, într-o organizare ireproșabilă asigurată de clubul piteștean F. C. Argeș și în prezența unui numeros public, a luat sfîrșit duminică prima ediție a cupei memoriale „Emerich Vogl", competiție care s-a bucurat de un real succes. Cupa a revenit echipei **Steaua,** iar titlul de golgeter a fost cîștigat de piteșteanul **Frățilă,** care a totalizat 4 goluri.

Iată rezultatele înregistrate: **pentru locurile 3—4** — F.C. ARGEȘ — PETROLUL PLOIEȘTI 5—2 (1—0). După aproape o repriză, în care ambele echipe păreau că nu vor reuși să înscrie, în min. 44, **Frățilă** deschide scorul, reluînd în poartă o centrare a lui **Pigulea.** După pauză piteștenii joacă mai bine și reușesc să înscrie 3 goluri în minutele 65, 66 și 67, toți prin **Frățilă.** La 4—0, se părea că jocul era ca și terminat, dar ploieștenii au o revenire puternică și înscriu de două ori prin **Ciupitu** (min. 68). În o greșeală a portarului Arieșu, și **Ivnasz** (min. 76), dintr-o lovitură liberă de la 25 metri. În penultimul minut de joc, **Ciornoavă** pecetluiește scorul final. A arbitrat bine **A. Bentu** (București).

Pentru locurile 1—2 (finala competiției). STEAUA — JIUL 2—1 (1—1). Prima repriză s-a caracterizat prin multe faze frumoase, jocul alternînd rapid de la o poartă la alta. Echilibrul de forțe de pe teren a fost perfect egal. Scorul este deschis de Steaua, în min. 2, după o acțiune personală a lui **Ion Constantin. Egalarea survine după numai două minute (min. 4), cînd Georgescu (Jiul) execută foarte bine o lovitură liberă de la 18 m și balonul intră în plasă. În repriza a doua, ambele echipe încearcă să forțeze victoria, care, în cele din urmă, va fi obținută de Steaua, prin golul realizat de Aelenei (min. 60). A arbitrat bine A. Münich-București.**

Ilie FEȚEANU — coresp.

PRONOSPORT

Așa arată o variantă cu 13 rezultate exacte la concursul nr. 47, etapa din 21 noiembrie 1971.

I. Metalul Plopeni — Progresul Br.	1
II. Poiana — Chimia Rm. Vîlcea	1
III. Știința Bacău — Metalul Tîrg.	x
IV. Politehnica Gl. — Metalul Buc.	1
V. Chimia Făg. — Gaz metan	1
VI. Metalurgistul Cugir — Corvinul	1
VII. C.S.M. Reșița — C.F.R. Tim.	1
VIII. Genoa — Novara	2
IX. Livorno — Palermo	x
X. Modena — Reggiana	x
XI. Perugia — Como	1
XII. Reggina — Brescia	x
XIII. Taranto — Ternana	1

Fond de cîștiguri 330 785 lei. Plata cîștigurilor la acest concurs se va face astfel: în Capitală de la 26 noiembrie pînă la 5 ianuarie 1972 inclusiv.

În țară de la 29 noiembrie pînă la 5 ianuarie 1972 inclusiv.

CORESPONDENȚĂ DIN PEKIN

ROMÂNIA-R.P. CHINEZĂ 7-2 LA HOCHEI ÎN PRIMA ÎNTÎLNIRE AMICALĂ

PEKIN 21 (prin telex de la trimisul nostru special) Duminică seara, în Palatul Sporturilor din Pekin, în fața a 18 000 de spectatori, a avut loc prima întîlnire internațională de hochei dintre echipele R.P. Chineze și României.

În tribuna oficială au luat loc tovarășii Li Dă-șin, membru supleant al Biroului Politic al C.C. al P.C. Chinez, șeful Direcției generale politice a Armatei Populare Chineze de Eliberare și alte oficialități chineze. Au fost prezenți, de asemenea, Aurel Duma, ambasadorul României în R.P. Chineză și membri ai ambasadei, precum și șefi ai misiunilor diplomatice și alți membri ai corpului diplomatic, ziariști chinezi și străini.

Rareori hocheiul a cunoscut o primire atît de triumfală cum i s-a făcut alci, la Pekin, cu prilejul acestui meci inaugural. Într-o atmosferă sărbătorească, de mare animație, de entuziasm, jucătorii s-au străduit și au reușit să ofere o partidă frumoasă, spectaculoasă, punînd deseori în valoare virtuțile acestui sport.

Meciul începe într-o notă de ușoară superioritate a formației chineze, care se dovedește rapidă, hotărîtă în intervenții și, mai ales, foarte periculoasă pe contraatac. Chiar din minutul doi, portarul nostru, Dumitraș, are prilejul să se remarce, oprind inspirat o foarte periculoasă acțiune a lui Cin Kai-pin. Românii echilibrează jocul și scorul rămîne alb pînă în minutul 17, deși gazdele au avut mai multe ocazii de a marca. Apoi, cade golul. La un șut foarte puternic al lui Clan Da-i, pucul ricoșează din crosa lui Dumitraș și Sin Gha-tien, aflat pe față, înscrie din apropiere.

Jucătorii noștri se concentrează, inițiind o serie de frumoase contraatacuri. În minutul 18, Fodorea și Herghelegiu ratează două ocazii clare la poarta lui Sin Fu. Egalarea se produce în minutul 19, cînd Calamar, primind o pasă de la Varga, marchează fulgerător.

Repriza secundă se desfășoară sub semnul unei nete dominări a românilor. În minutul 29, o splendidă combinație în triunghi între Pană, Hutanu și Basa îi permite celui din urmă să-și aducă echipa în avantaj. Apoi Gheorghiu are două acțiuni personale strălucite, înscriind consecutiv la interval de 30 de secunde. Scorul reprizei (4—0) este stabilit de Herghelegiu în minutul 39.

Repriza a treia a fost mult mai echilibrată. Jucătorii chinezi au dat o replică foarte bună partenerilor lor. Ei au fost, în cîteva rînduri, pe punctul de a reduce din handicap, dar fie că au ratat, fie că au fost stopați de intervențiile prompte și inspirate ale portarului Dumitraș. După schimbarea porților, formația noastră este, însă, superioară. În minutul 56, Ioniță finalizează o pasă în diagonală a lui Varga, iar în minutul 59, Fodorea face o spectaculoasă șarjă, driblează patru adversari și marchează. Cu 20 de secunde înainte de încheierea partidei, Li Ci-sien, la un contraatac, stabilește scorul final: 7—2 (1—1, 4—0, 2—1) în favoarea echipei României. Arbitrii Uan Lian-iu (R.P. Chineză) și Zoltan Czaka (România) au condus un meci desfășurat în limitele celei mai desăvîrșite sportivități, în care s-a dictat o singură eliminare de două minute (Fodorea, barare cu crosa).

La sfîrșitul partidei, în ovațiile puternice ale publicului, echipele au fost felicitate de personalele oficiale chineze și române, care s-au fotografiat în mijlocul jucătorilor.

Marți va avea loc un joc-școală, în care componenții celor două loturi vor evolua în formații mixte.

Valeriu CHIOSE

Selecționatele de tenis de masă ale R. P. Chineză evoluează în Europa

Selecționata de tenis de masă a R. P. Chineze va întreprinde un turneu de mai multe jocuri în R. F. a Germaniei. Jucătorii chinezi vor evolua la 3 ianuarie la Frankfurt pe Main, urmînd ca trei zile mai tîrziu să joace la Augsburg.

O altă selecționată de tenis de masă a R. P. Chineze a plecat la Stockholm. Jucătorii chinezi urmează să participe la campionatele internaționale ale Scandinaviei.

START ÎN TURNEUL DE TENIS DE LA BUENOS AIRES

La Buenos Aires au început campionatele internaționale de tenis ale Americii de Sud, ultima etapă din circuitul de turnee pentru Marele Premiu-F.I.L.T. După cum se știe, la întreceri participă și tenismanul român Ilie Năstase. Primele rezultate — care ne-au parvenit pînă la închiderea ediției — sînt următoarele: Zeliko Franulovici (Iugoslavia) — Hector Romani (Argentina) 6—7, 6—3, 6—2, 6—4; Milan Holecek (Cehoslovacia) — Patricio Cornejo (Chile) 6—3, 7—5, 6—3.

VICTORIE ASUPRA SELECȚIONATEI VARȘOVIEI, LA RUGBY

(Urmare din pag. 1)

între în posesia baloanelor și să iasă la atac, în timp ce altele s-au irosit pur și simplu prin încercări infructuoase de drop. De bună seamă că acceptăm ideea utilizării unor asemenea lovituri, dar acestea nu trebuie efectuate la întîmplare, ci cît de cît gîndite. Observația se impune. Acum am avut un adversar care n-a știut să profite de asemenea „cadouri", lucru care, nu încape îndoială, nu se va repeta, la Béziers, peste trei săptămîni. În același timp, revenim la o mai veche observație care vizează tendința jucătorilor noștri de a evita placajul. În acest fel se renunță la una dintre cele mai eficace arme de apărare, proprie de altfel oricărei echipe complete. În asemenea condiții, ceea ce rămîne de relevat în jocul echipei noastre au fost evoluțiile în grămezi și la tușe în care jucătorii români au fost net superiori.

Și iacum principalele momente ale partidei.

Jocul l-au început rugbyștii noștri care s-au instalat în jumătatea de teren adversă, forțînd deschiderea scorului. Aceasta s-a întîmplat după numai 5 minute. În urma unei acțiuni a liniei de treisferturi, balonul a ajuns la **Suciu**. Blocat de **Zielinski**, el a mai avut timpul necesar să-i transmită mingea lui **Durbac**, care îl dubla. Și fundașul nostru a realizat un „essai" clar. Au urmat două tentative de drop ale lui **Durbac** (8) și **Bucos** (10), pentru ca în min. 19, la o obstrucție a lui **Durbac** asupra lui **Zielinski**, arbitrul să dicteze lovitură de pedeapsă. A executat **Kloczkowski**, reducînd din handicap. După o lovitură de pedeapsă ratată de Durbac (26), în min. 32, în urma unei combinații **Suciu-Bucos**, ultimul a mărit avantajul echipei române, printr-o nouă încercare. Transformarea (autor **Durbac**) nu va mai fi ratată. Pînă la pauză asistăm la numeroase acțiuni pe grămezi, în care avantajul este de partea echipei gazdă.

La reluare, în min. 43, **Bucos** va fi obstrucționat în apropierea liniei de 22 m și tot el va transforma lovitura de pedeapsă. A urmat o perioadă de decontractare a rugbyștilor noștri, care au îngăduit adversarilor să fie ceva mai activi, să contraatace prin **Kopyt** și **Wieszki**, ajunși în cîteva rînduri pînă în 22-ul echipei noastre. Scorul final îl va stabili **Marinescu** (min. 68), printr-o lovitură de pedeapsă.

„PLACAJE" CU...

T. Witing, arbitrul principal al întîlnirii: **Mă așteptam mai mult de la rugbyștii noștri. Ei trebuiau să aibă inițiativa, să deschidă jocul, să se impună. N-au făcut-o decît rareori...**

Prof. Al. Teofilovici, antrenor federal: **În condițiile terenului de joc și ale unui adversar mult mai dificil decît ne așteptam, mă declar mulțumit de comportarea rugbyștilor noștri. Sigur sînt multe retușări de făcut pînă la meciul cu Franța. Va trebui, de pildă, să jucăm mult mai ferm în atac, unde s-a greșit, negăsindu-se tactica necesară. Bine au evoluat Dinu, Șerban, Dărăban, Bucos, Răscanu, Nica și Durbac.**

Dărăban: Am făcut totul pentru a demonstra că mă simt capabil să răspund încrederii acordate. Polonezii ne-au fost adversari difícili, dar sînt convins că partida de la Béziers ne va solicita infinit mai mult...

Dr. M. Bondarowicz, vicepreședintele F. P. Rugby: **Nu am văzut de multă vreme echipa română, dar îmi dau seama că ea a înregistrat un salt valoric. Apreciez în special jocul la grămadă al gazdelor. Pentru noi, partida constituie și o foarte bună școală, deoarece ducem lipsă de întîlniri cu adversari valoroși. Mi-au plăcut Durbac și Țaga.**

Prof. Jerzy Grochowski, antrenorul echipei Varșoviei: **Rugbyștii români, mult mai experimentați, mai maturi, s-au impus, cum era și normal. Au pasat bine, au avut o grămadă puternică, ceea ce le-a permis să fie multă vreme în posesia baloanelor. Meciul a fost frumos, dacă îl raportăm la condițiile terenului. Apreciez jocul lui Durbac și al lui Nica.**

PRIMUL JOC AL HANDBALIȘTILOR ROMÂNI ÎN TUNIS

TUNIS, 21 (Agerpres). — În prima zi a turneului internațional masculin de handbal de la Tunis, reprezentativa secundă a României a învins cu scorul de 17—9 (8—6) echipa Tunisiei. Iugoslavia B a dispus cu 25—15 (13—9) de echipa secundă a Spaniei.

Sportul în lume

ECHIPELE R.D. GERMANE ȘI U.R.S.S. AU CÎȘTIGAT DINAMOVIADA DE GIMNASTICĂ

BERLIN, 21 (prin telefon). Așa cum era de așteptat, cea de a doua zi a Dinamoviadei de gimnastică — care a programat executarea pentru a doua oară a exercițiilor liber alese — a consolidat pozițiile liderilor, fără a consemna surprize deosebite. La feminin, cea de a XI-a ediție a Dinamoviadei a fost cîștigată de echipa Dinamo din R.D. Germană, echipă în care Karin Janz a făcut din nou dovada excelentelor ei calități. De altfel, această sportivă nu numai că și-a adus din plin contribuția la victoria formației sale, dar și-a văzut eforturile încununate și cu un meritat succes la individual compus, unde a ocupat detașat locul întîi. În întrecerea pe echipe, locul secund a revenit selecționatei Dinamo din U.R.S.S. Elena Ceampelea și coechipierele sale au evoluat mult mai bine în cea de a doua zi, dar n-au putut depăși formația cehoslovacă, mulțumindu-se astfel cu poziția a patra în clasamentul final. La masculin, Dinamo din U.R.S.S. a fost o echipă fără concurență la locul întîi, cîștigînd cu un mare avans de puncte primul loc. Selecționatele Ungariei, Cehoslovaciei, R.D.G. și României au luptat, cu șanse aproximativ egale, pentru celelalte locuri fruntașe ale clasamentului. De remarcat că după 11 aparate gimnaștii români se aflau pe locul trei, la 25 de sutimi de medalia de argint. Dar, trei ratări la cal (Gall, Tohăneanu și Mazilu) au făcut ca românii să se claseze pe locul 5. Trei dintre reprezentanții echipelor române s-au calificat în finala pe aparate, programată în ultima zi: Ceampelea la sol, săriturii și bară, Petrescu la cal și bară, Gall la sărituri. Rezultate tehnice: MASCULIN, **pe echipe**: U.R.S.S. 554,05 Ungaria 537,00, Cehoslovacia 536,60, R.D. Germană 535,10, Bulgaria 530,85; **individual** — Nozadze (URSS) 113.10, Samugia (URSS) 110,90, Kudinov (URSS) 110,60... 8. Petrescu 108,75... 14. Tohăneanu 106,75... 20. Gall 105,60; FEMININ — **echipe**: R.D.G. 377,90, U.R.S.S. 366.30, Cehoslovacia 358,55, România 356,50, Bulgaria 351,30; **individual**: Karin Janz (RDG) 77,30, Irene Abel (RDG) 75,95, Angelika Helman (RDG) 75,90... 8. Ceampelea 73,70... 14. Goreac 72,20, 15. Apăteanu 71,95.

Karin Janz, campioana europeană din 1969, cîștigătoare a Dinamoviadei

ÎNTÎLNIRE INTERNAȚIONALĂ DE GIMNASTICĂ LA CLUJ

Orașul de la poalele Feleacului a găzduit simbătă și duminică un important eveniment sportiv — tradiționala întîlnire internațională de gimnastică dintre reprezentativele orașelor Cluj și Chișinău (R.S.S. Moldovenească). Aflată la cea de-a XIV-a ediție, confruntarea internațională dintre cele două selecționate s-a bucurat de o perfectă organizare a C.J.E.F.S. Cluj. Întîlnirea a dat spectatorilor clujeni motive de reală satisfacție. Concurenții au prezentat elemente de mare dificultate, evoluînd cu multă precizie în exercițiile liber alese. Dar iată rezultatele tehnice: fete — Selecționata Chișinău 181,75 — Selecționata Cluj 178,95 p; băieți: Selecționata Cluj 266.65 p — Selecționata Chișinău 265,70 p. **(I. M. POCOL — coresp.)**.

ÎNTÎLNIREA DE NATAȚIE JAPONIA — S. U. A.

TOKIO, 21 (Agerpres). — În prima zi a întîlnirii internaționale de natație dintre selecționatele feminine și masculine ale Japoniei și S.U.A., care se desfășoară la Tokio, cunoscutul recordman american Mark Spitz a terminat învingător cu două probe: 100 m liber în 55 sec și 100 m fluture în 56,1.

Cursa de 200 m fluture feminin a fost cîștigată de Mayumi Aoki, cronometrată cu timpul de 2:24,4 (nou record japonez), urmată de Ellie Daniel (S.U.A.) — 2:27,2. În proba masculină de 100 m bras victoria a revenit japonezului Nobuyoshi Taguchi cu 1:07.3, învingător asupra lui Rick Colella — 1:11,8. Campioana americană Susie Atwood a ocupat primul loc în cursa de 100 m spate cu timpul de 1:03.8, iar compatriotul acestuia Charles Campbell a obținut victoria în proba de 200 m spate în 2:15.1.

Alte rezultate: masculin: 400 m mixt — Colella 4:54.8; ștafeta 4×100 m mixt — Japonia 4:07.3; feminin: 200 m mixt — Yoshimi Nishigawa 2:26.9; 200 m liber — Chieno Shibata 2:48.5; 200 m liber — Ellie Daniel 2:18.5.

ETAPĂ AGITATĂ ÎN CAMPIONATELE DE VOLEI

(Urmare din pag. 1)

bitrat foarte bine D. Rădulescu și V. Dumitru din București. **(A.B.)**

PROGRESUL — POLITEHNICA TIMIȘOARA (3—1). Bucureștenii au trecut prin multe emoții în această partidă deoarece s-au complicat deseori în combinații inutile, fapt pentru care au trebuit să facă eforturi mari pentru a înfrînge un adversar care-și apăra cu dîrzenie șansele. a remarcat că timișorenii au avut posibilitatea să cîștige setările II și IV, dar au ratat de puțin.

S-au remarcat **Ozun** și **Hupoiu** (Progresul), **Neghină** și **Coste** (Politehnica). Au arbitrat N. Găleșanu și N. Beciu. **(N. DUMITRU)**

VIITORUL — UNIREA TRICOLOR (3—2). Subestimîndu-și adversarii și oloșiți fizic, băcăuanii erau gata-gata să primească o aspră lecție din partea oaspeților care au luptat pe teren cu multă voință și dîrzenie. Remarcări: **Ionescu, Ciuhureanu** și **Petrișor** (Viitorul), **Brandemburg** și **Dumitru** (Unirea Tricolor). Au condus I. Ionescu și C. Mușat din Constanța. **(S. NENIȚĂ — coresp.)**

„U" CLUJ — UNIVERSITATEA CRAIOVA (3—1). Întîlnirea dintre cele două echipe studențești a satisfăcut publicul din Sala sporturilor din Cluj nu numai ca rezultat, ci și ca evoluție tehnică. S-au remarcat întreaga echipă gazdă **(Binda, Vaida, Măcicășan, Dobre, Bălaș, Ghic)**, precum și **Găvozdea** și **Braun** de la oaspeți. A arbitrat Fl. Borz din Baia Mare și I. Nicoară din Arad. **(I. M. POCOL — coresp.)**.

FEMININ

CONSTRUCTORUL — C.S.M. SIBIU (1—3). Partidă agreabilă, destul de echilibrată, în care plusul de experiență al oaspetelor a anulat forța tinerelor jucătoare de la Constructorul. Cele mai bune: **Cristina Popa**, de la învingătoare, și, parțial, **Paula Cazangiu**, de la învinse. Au arbitrat C. Armășescu și Ov. Georgescu (Buc.). **(M. LUȚAȘU — coresp.)**.

RAPID — UNIVERSITATEA (3—0). Meciul nu a avut istoric, rapidistele impunîndu-se în 50 minute de joc. Ele au cîștigat de o manieră categorică, dovedind și cu acest prilej o foarte bună formă sportivă. Remarcăm întregul sextet feroviar **(M. Baga, C. Bălășoiu, E. Rebac, M. Szekely, L. Mates, F. Tudora)**, nemodificat pe tot parcursul meciului, și pe **Doina Coste** de la Universitatea. Au arbitrat V. Savu — N. Mateescu. **(IULIAN COSTINIU)**.

C.P.B. — CEAHLĂUL (1—3). Desfășurată pe parcursul a o oră și jumătate de joc, întîlnirea nu s-a ridicat la un nivel superior, dar a plăcut prin evoluția scorului. Au arbitrat Em. Costoiu și Em. Iliescu. **(N. M.)**

PENICILINA — FARUL (3—0). Deși disputat în condițiile improprii pe care le oferă sala Voința, partida a constituit cea mai bună evoluție a gazdelor în noul sezon.

REZULTATE

MASCULIN: Rapid — Steaua 3—2 (—7, 6, —10, 13, 10), I.E.F.S. — Dinamo 2—3 (—9, —7, 6, 8, —4), Progresul — Politehnica Timișoara 3—1 (6, 14, —9, 13), „U" Cluj — Universitatea Craiova 3—1 (5, 11, —17, 11), Viitorul Bacău — Unirea Tricolor Brăila 3—2 (—14, 14, 10, —8, 8); jocul Politehnica Galați — Tractorul Brașov a fost amînat și reprogramat pe data de 2 decembrie.

FEMININ: I.E.F.S. — Dinamo 3—0 (8, 11, 13), Rapid — Universitatea Timișoara 3—0 (3, 3, 10), C. P. București — Ceahlăul P. Neamț 1—3 (—14, —10, 12, —14), Constructorul București — C.S.M. Sibiu 1—3 (10, —11, —10, —6), Sănătatea Arad — Medicina București 0—3 (—1, —7, —11), Penicilina Iași — Farul 3—0 (8, 0, 7).

CLASAMENTE

MASCULIN

1. Dinamo	9	9	0	27 - 6	18
2. Rapid	9	8	1	24 - 8	17
3. Steaua	8	7	1	23 - 4	15
4. I.E.F.S.	8	5	3	18 - 16	14
5. „U" Cluj	9	4	5	15 - 19	13
6. Progresul	9	4	5	13 - 19	13
7. Tractorul	8	4	4	13 - 13	12
8. Viitorul	9	3	6	16 - 22	12
9. Univ. Craiova	9	3	6	12 - 22	12
10. Politehnica Tim.	9	2	7	9 - 22	11
11. Unirea Tricolor	9	1	8	10 - 26	10
12. Politehnica Gl.	7	2	5	11 - 16	9

FEMININ

1. Penicilina	8	8	0	16 - 1	16
2. Rapid	8	6	0	12 - 3	12
3. Dinamo	8	5	1	13 - 5	11
4. Medicina	8	5	1	16 - 8	11
5. I.E.F.S.	8	4	1	14 - 7	9
6. Constructorul	8	2	4	10 - 13	8
7. C.S.M. Sibiu	8	2	4	9 - 13	8
8. Ceahlăul	8	2	4	8 - 15	8
9. Farul	8	1	5	8 - 17	7
10. C.P.B.	8	1	5	5 - 16	7
11. Universitatea	8	1	4	7 - 13	6
12. Sănătatea	8	0	6	1 - 18	6

ETAPA VIITOARE

Masculin (28 noiembrie): Dinamo — Rapid, Tractorul — I.E.F.S., Unirea Tricolor — Steaua, Univ. Craiova — Progresul, Politehnica Timișoara — Politehnica Galați, Viitorul — „U" Cluj.

Vineri este programat la Galați jocul dintre echipele Politehnica și Steaua, restanță din etapa a VII-a.

Feminin (24 noiembrie): Dinamo — Rapid, Medicina — I.E.F.S., Ceahlăul — Constructorul, Farul — C.P.B., C.S.M. Sibiu — Sănătatea, Universitatea — Penicilina.

I.C.H.F. performera etapei la baschet

(Urmare din pag. 1)

care se așteaptă mult mai mult. Au înscris Cîmpeanu 18 Tüdössy 13, Dikay 12, Chiciu 8, Barău 7, Fl. Niculescu 4, Em. Niculescu 3, Bulat 1, Măluțel 1 pentru I.C.H.F., respectiv Georgescu 17, Pîrșu 16, Rotaru 8, Popa 6, Rusu 3 Cernat 3, Novacek 2, Anastasiu 1. Au condus cu greșeli N. Iliescu și A. Atanasiu. **(D. STĂNCULESCU)**.

DINAMO BUCUREȘTI — POLITEHNICA CLUJ 90—70 (54—36). Primul meci al cuplajului disputat ieri (cu o întîrziere nejustificată de 30 de minute) în sala Floreasca n-a avut, după cum era de altfel de așteptat, nici un istoric. Doar în primele 7 minute, clujenii au condus cu două-trei coșuri diferență. Apoi, tehnica, experiența și gabaritul net superioare ale dinamoviștilor le-au adus acestora egalarea în min. 8 (18—18), după care scorul le devine favorabil, iar la pauză arată o diferență clară de 18 puncte. Doar aruncările de la semidistanță (unele precise) ale oaspeților concurează, ca spectacol, cu frumoasele și eficacele faze create sub panou de dinamoviști. În repriza a doua, victoria nefiind pusă în cumpănă, Dinamo introduce în teren rezervele, pentru a-și roda întregul lot. Meciul se echilibrează, dar diferența rămîne aproximativ aceeași pînă în final. Au marcat: Săuca 18, Chivulescu 18, Novac 14, Dragomirescu 12, Diaconescu 8, Zisu și Cernea cîte 7, Visner, Bradu și Haneș cîte 2, pentru Dinamo, respectiv Banu 20, Roman 13, Barna 11, Horvath 10, Antal 6, Voicu 4, Moga, Szekely, Balint cîte 2. Au arbitrat P. Marin și E. Niculescu **(Radu TIMOFTE)**.

MUREȘUL TG. MUREȘ — UNIVERSITATEA TIMIȘOARA 80—71 (34—39). Oaspeții au condus cu 37—26 în min. 17, dar, în continuare, mureșenii au jucat tot mai bine, au luptat extraordinar și au obținut, în final, o victorie pe deplin meritată. Au înscris: Bugariu 22, Bencze 15, Czedula 14, Magoș 12, Bidiga 11, Țambrea 6 pentru Mureșul, respectiv Viciu 20, Ionescu 17, Czmor 16, Cîmpeanu 10, Minius 6, Caloș 2. În absența arbitrilor delegați (I. Știrbu și I. Szabo din Cluj) au arbitrat corect și autoritar I. Mihăescu (Tg. Mureș) și M. Măireanu (Brașov). **(C. ALBU — coresp.)**.

POLITEHNICA GALAȚI — RAPID 69—70 (36—41)

I.E.F.S. — UNIVERSITATEA CLUJ — amînat pentru 25 decembrie.

CLASAMENT

1. Steaua	4	4	0	274—227	8
2. Dinamo	4	3	1	325—277	7
3. I.C.H.F.	4	3	1	251—231	7
4. Univ. Timișoara	4	2	2	314—291	6
5. Mureșul	4	2	2	310—304	6
6. Polit. Galați	4	2	2	322—329	6
7. Rapid	4	2	2	276—279	6
8. Polit. București	4	1	3	297—301	5
9. I.E.F.S.	3	2	1	213—222	5
10. Polit. Cluj	4	1	3	240—284	5
11. „U" Cluj	3	1	2	197—205	4
12. Voința București	4	0	4	226—287	4

FEMININ

SĂNĂTATEA SATU MARE — CONSTRUCTORUL BUCUREȘTI 61—52 (29—20). Întrecerea a fost dinamică și de un bun nivel tehnic. Sătmărencele au avut inițiativa tot timpul și au acționat în special prin contraatacuri. Cele mai multe puncte au fost înscrise de Mihalic 14, Doboși 14, Todosciuc 13, Anderco 12, pentru Sănătatea, respectiv Gugu 13, Ivanovici 13, Popescu 9, Godeanu 8. Au condus cu competență L. Kuglis (Oradea) și Alex. Ivan (Timișoara). **(Augustin GODJA — coresp.)**.

A.S. ARMATA CLUJ — POLITEHNICA BUCUREȘTI 28—71 (14—41). Scorul ne scutește de prea multe comentarii. Campioanele au abordat jocul cu multă dezinvoltură și s-au apărat agresiv de-a lungul întregii partide. În atac, Taflan, Gugiu și Szabados au străpuns cu regularitate apărarea clujencelor. Acestea au încercat să domolească verva adversarelor, dar nu au izbutit. Au marcat Gugiu 12, Szabados 12, Taflan 10, Ciocan 10, Pruncu 7, Demetrescu 8, Țopor 6, Schreiber 4, Savu 2, pentru Politehnica, respectiv Trandafir 7, Vanea 6, Sipos 6, Ec. Pajtek 4, Petrescu 2, Bugar 2, El. Pajtek 1. Au arbitrat bine E. Hottya (Oradea) și Șt. Grecu (Tg. Secuiesc). **(Radu MIRCEA — coresp.)**.

UNIVERSITATEA IAȘI — VOINȚA BRAȘOV 53—52 (32—25). Meciul a început în nota de superioritate a oaspetelor care au realizat faze frumoase în atac. Pe parcurs, gazdele și-au revenit, au echilibrat jocul și în repriza secundă au dominat, cîștigînd la un singur punct, deși puteau obține o diferență mai mare. Au arbitrat foarte bine A. Berger (București) și M. Vodă (Galați). **(I. LEIZERIUC — coresp.)**.

CRIȘUL ORADEA — UNIVERSITATEA TIMIȘOARA — amînat pentru 8 decembrie.

CLASAMENT

1. Rapid	6	6	0	383—283	12
2. I.E.F.S.	6	5	1	403—299	11
3. Politehnica	6	5	1	443—285	11
4. Univ. Iași	6	4	2	305—284	10
5. A.S.A. Cluj	6	2	4	325—373	8
6. Sănătatea S. Mare	6	2	4	335—343	8
7. Voința Brașov	6	1	5	298—352	7
8. Univ. Timișoara	5	2	3	296—334	7
9. Constructorul	6	1	5	273—379	7
10. Crișul	5	1	4	241—304	6

FOTBAL meridiane

STANLEY ROUS ÎMPOTRIVA REDUCERII ECHIPELOR LA TURNEUL OLIMPIC

ZÜRICH, 21 (Agerpres). — În cadrul unei conferințe de presă, care a avut loc la Zürich, s-a anunțat că în cazul că C.I.O. va lua decizia de a reduce la 8 în loc de 16 numărul echipelor participante la turneul final al viitoarei Olimpiade, atunci FIFA va organiza un campionat mondial rezervat echipelor de amatori. *Stanley Rous*, președintele FIFA, a precizat că la turneul olimpic de la München trebuie să participe 16 echipe, deoarece fotbalul în lumea întreagă este disciplina care se bucură de cea mai mare popularitate.

În acest sens, *Stanley Rous* a anunțat că FIFA va da publicității un comunicat, arătînd că punctul de vedere este că la J.O. să nu se reducă numărul echipelor participante.

1-1 la Lisabona
BELGIA CALIFICATĂ!

La Lisabona s-a disputat, ieri, ultimul meci din cadrul grupei a V-a a preliminariilor campionatului european: Portugalia — Belgia. Partida s-a încheiat la egalitate: 1—1 (0—0). Golurile au fost marcate de Lambert (min. 60) pentru oaspeți și Perez (min. 89, din 11 m), pentru echipa portugheză.

În urma acestui rezultat, echipa Belgiei s-a calificat pentru sferturile de finală.

Formațiile: BELGIA: Piot — Heylens, Dewalque, Stassart, Dolmans — Martens (Puis), Van den Dale, Semmerling, Van Himst, Lambert; PORTUGALIA: Damas — Da Silva, Humberto, Rodriguez, Adolfo (Octavio) — Graca, Peres — Nené, Torres, Eusebio, Simoes. Clasamentul final al grupei:

1. BELGIA	6	4	1	1	11—3 9
2. Portugalia	6	3	1	2	10—6 7
3. Scoția	6	3	0	3	4—7 6
4. Danemarca	6	1	0	5	2—11 2

PAUL VAN HIMST

CAMPIONATE...

ANGLIA: MANCHESTER UNITED MENȚINE AVANSUL

În etapa a 18-a a campionatului englez, **Tottenham Hotspur** — viitoarea adversară a Rapidului în „Cupa UEFA" — a întîlnit pe teren propriu echipa **West Bromwich Albion**, pe care a învins-o cu scorul de 3—2 (1—0). Golurile învingătorilor au fost marcate de Alan Gilzean (2) și Mike England.

Dintre jucătorii gazdei, care activează în prima ligă, reținuți pentru selecționata Țării Galilor care face deplasarea la București relativ puțini s-au remarcat în această etapă. Wyn Davies a fost autorul unuia din cele două goluri din meciul cîștigat în deplasare de **Manchester City** la **West Ham**: 2—0. El a fost implicat în unele incidente survenite în cursul jocului. Nick Hill a marcat golul victorios al lui **Ipswich Town**, în meciul cu **Huddersfield**: 1—0. Foarte bine a apărat Gary Sprake poarta lui **Leeds United**, învingătoare cu 1—0 în fața lui **Stoke City**. În schimb, Terry Yorath n-a apărut în formația lui Leeds.

În alte partide s-au înregistrat rezultatele: **Coventry — Liverpool** 0—3; **Crystal Palace — Chelsea** 2—3; **Derby — Sheffield United** 3—0; **Everton — Southampton** 8—0; **Manchester United — Leicester** 3—2; **Newcastle — Nottingham** 2—1; **Wolverhampton — Arsenal** 5—1. În clasament:

1. Manchester United	18	12	4	2	38—20 28
2. Derby County	18	9	7	2	31—13 25
3. Manchester City	18	10	5	3	32—17 25
4. Leeds United	18	10	3	5	25—17 23
5. Sheffield United	18	10	3	5	28—21 23
6. F. C. Liverpool	18	9	4	5	26—20 22
7. Tottenham Hotspur	17	8	5	4	37—21 21

IUGOSLAVIA: LIDERUL A FOST EGALAT

Într-un decor de iarnă, s-a disputat etapa a XIV-a a campionatului iugoslav de fotbal. Lidera clasamentului, Steaua roșie Belgrad, cunoaște a doua înfrîngere din actualul sezon, pierzînd meciul în deplasare cu Radniciki Niș: 0—1. Partizan Belgrad n-a reușit decît un rezultat de egalitate (1—1) cu Velej Mostar, în derbyul etapei. Meritoriu, rezultatul obținut de O.F.K. la Maribor, în fața divizionarei din localitate: 2—2. Alte rezultate: Borac — Vojvodina 0—0; Radniciki Kragujevaț — Sutjeska 2—0; Sloboda — Vardar 1—0; Celik — Dinamo 0—0; Hajduk — Sarajevo 3—0; Zeleznicear — Olimpija 1—0. Primele clasate:

1. Steaua roșie	14	8	4	2	22—6 20
2. Zeleznicear	14	8	4	2	22—9 20
3. O.F.K.	14	7	4	3	20—13 18
4. Vojvodina	14	5	7	3	17—12 17
5. Partizan	14	6	3	5	17—13 15

DINAMO KIEV A REDEVENIT CAMPIOANĂ A U. R. S. S.

Cel de-al 33-lea campionat de fotbal al Uniunii Sovietice a luat sfîrșit fără ca vreuna din echipele cu nume de rezonanță din Capitală sau din Leningrad să figureze în grupa medaliaților. Unele dintre acestea — de pildă, **T.S.K.A. Moscova** sau **Zenit Leningrad** — au fost chiar nevoite să ducă o luptă grea pentru evitarea retrogradării.

Noua campioană, **Dinamo Kiev**, deși a avut un avans de șapte puncte față de următorul cel mai apropiat, nu a dat nici ea prea multe satisfacții suporterilor, terminînd slab o cursă foarte bine începută, dacă avem în vedere că în 30 de partide Dinamo Kiev nu a marcat decît 41 de goluri. Jocul excesiv de apărare, prudența maximă au dus în cele din urmă la sterilitatea rezultatelor. Faptul că în ultima etapă, Dinamo Kiev a pierdut la S.K.A. Rostov, a turnat puțin venin în cupa izbînzii, dar asemenea nepăceri se uită repede și locuitorii frumosului oraș de pe Nipru revăd, după o întrerupere de doi ani, echipa lor ajunsă din nou campioană unională.

O adevărată revelație a ediției 1971 este medaliata cu argint, echipa **Ararat** din **Erevan**, pentru prima oară aflată pe locul doi. Evenimentul a produs multă bucurie, iar performanța a fost pusă pe seama calităților deosebite de dîrzenie, voință de a învinge, caracteristice acestui colectiv. Victoria obținută în tur de către jucătorii din Erevan împotriva echipei Dinamo Moscova a arătat concludent forța lor și nu e întîmplător faptul că mai bine de jumătate din formație este, la ora actuală, încadrată în reprezentativa olimpică a U.R.S.S.

Pe locul al treilea o veche cunoștință — **Dinamo Tbilisi**. Socotită un fel de spaimă a gazdelor, echipa gruzină și-a făcut o specialitate din victoriile obținute în deplasare. Joacă frumos, inventiv, făcînd totdeauna partide de mare spectacol. O curiozitate, totuși — golaverajul lor negativ (30—33).

Urmează **Zaria Voroșilovgrad**, pe locul al 4-lea și, în sfîrșit, o echipă moscovită, **Dinamo**, aflată pe poziția a 5-a la egalitate de puncte cu conoțățeana sa, **Spartak**. Ambele echipe au terminat epuizate campionatul — situație resimțită și în evoluția lui Spartak împotriva Victoriei Setubal. Căderea dinamoviștilor din Moscova este cu atît mai surprinzătoare, cu cît în prima parte a campionatului se aflau pe al treilea loc și emiteau pretenții justificate la cucerirea titlului.

Două echipe, **Șahtior Donețk** și **Pahtakor Tașkent**, părăsesc prima divizie. Dacă cea dintîi a evoluat foarte slab pe întregul parcurs, în schimb, cea de-a doua a avut o revenire puternică în final, insuficientă însă la golaveraj spre a se salva de retrogradare.

Noii veniți, echipele **Dnepr Dnepropetrovsk** și **Lokomotiv Moscova**, sînt puternice și binecunoscute (în special formația feroviară). De la

PROLETARI DIN TOATE TĂRILE, UNIȚI-VĂ!

Sportul

ZIAR AL CONSILIULUI NAȚIONAL PENTRU EDUCAȚIE FIZICĂ ȘI SPORT

ANUL XXVII — Nr. 6885 | 4 PAGINI 30 BANI | Marți 23 noiembrie 1971

Astăzi, în jurul prînzului, este așteptat la București observatorul U.E.F.A. la partida **România — Țara Galilor**, bulgarul N. DONSKI, fostul președinte al Federației de fotbal din țara vecină.

★

Tot astăzi urmează să sosească, în cursul serii, arbitrii meciului de mîine, belgienii A. DELCOURT (la centru), R. THIBAUT și FR. RION (la linie).

MÎINE — ACT FINAL ÎN GRUPA I A PRELIMINARIILOR C.E. DE FOTBAL

În tabăra tricolorilor

IERI A FOST ZIUA PORTARILOR...

● Azi, la Snagov, ultimul antrenament

Răducanu și Adamache, în întrecere directă, mînați de aceeași dorință și același scop: titularizarea. Care va fi alesul antrenorilor? Foto: N. DRAGOȘ

Timpul trece, parcă, mai repede. Iată-ne la un pas (o zi!) de ora „H", de momentul mult așteptat, cînd pe stadionul „23 August" din Capitală se va auzi primul fluier al arbitrului la meciul România — Țara Galilor, ultimul din grupa I preliminară.

La Snagov, tricolorii își continuă pregătirile. Programul întocmit de Angelo Niculescu și Titus Ozon constituie, pe mai departe, un adevărat... regulament de ordine interioară, de la care nimeni nu se abate nici măcar cu o centimă.

Luni, la ora 11, jucătorii se aflau din nou pe gazonul cu pete de zăpadă (ce vreme splendidă era sîmbătă la Snagov, iar acum, iată... Dar nu-i nimic!). Aflați într-o întrecere tăcută, aspră, dar binevenită, cei trei portari au avut antrenament special. Au „arat" terenul din fața porților, zburînd după șuturile nemiloase ce li se trăgeau. Mingea e grea, alunecă, frigul e pătrunzător. Dar nimeni nu bagă în seamă aceste... mici inconveniente. Parcă miercuri o să fie mai ușor?

Jucătorii de cîmp au luat parte la un antrenament tehnico-tactic. S-au repetat acțiuni ce vor trebui — în cazul atacanților — să desfacă apărarea galeză, sau — în ceea ce-i privește pe apărători — să neutralizeze atacurile lui Ron Davies și ale partenerilor de linie. Apoi, după antrenament, toată lumea s-a odihnit.

După-amiază, împrejurimile Snagovului i-au primit pe tricolori cu liniștea acestor locuri, o liniște reconfortantă, care predispune la meditație. Meditația dinaintea acțiunii!

Ceea ce știam de sîmbătă de la prînz, de cînd Dinu (ultimul semn de întrebare!) s-a întors cu un rezultat bun de la controlul medical din Capitală, ni s-a confirmat ieri: **toți tricolorii se simt bine, manifestă o adaptabilitate corespunzătoare la efort. „Pînă miercuri — ne-a spus doctorul D. Tomescu — sperăm să ajungem la potențialul fizic din meciul cu Cehoslovacia, dacă nu chiar mai bine"** (n.n. — iar acest „mai bine" este necesar, căci, acum, terenul e mult mai greu decît la 14 noiembrie).

Toți jucătorii sînt refăcuți, starea sănătății e bună.

Azi, tricolorii își vor continua preparativele, luînd parte la o ședință de pregătire fizică nespecifică, de gimnastică. După-amiază, vor viziona un film artistic. Apoi, odihnă. Ora meciului cu Țara Galilor se apropie!

Constantin ALEXE

Echipa de fotbal a Țării Galilor a sosit aseară în Capitală

● Lipsește Wyn Davies, dar este prezent Toshack! ● Jucătorii galezi s-au antrenat în nocturnă pe stadionul Republicii ● Astăzi, de la ora 11, un nou antrenament

Așteptat să sosească ieri în jurul orei 16, „B.E.A."-ul care transporta echipa Țării Galilor a aterizat pe pista Aeroportului Internațional Otopeni cu o întîrziere de cca. 3 ore, pierdute în escala de la Zagreb, din cauza timpului neprielnic zborului.

De aceea, nu mică ne-a fost mirarea cînd — la puține minute de la sosirea în holul hotelului Ambasador — managerul **Dawe Bowen** și-a convocat cei 12 jucători pentru un antrenament nocturn pe stadionul Republicii, început la ora 21 și condus de antrenorul **Terry Medwin**. Dar iată numele fotbaliștilor galezi veniți ieri: **Walker** (Watford), **Rod Thomas** (Swindon), **Derrett** (Cardiff City), **Reece** (Sheffield United), **Hockey** (Sheffield United), **Ron Davies** (Southampton), **Cyril Davies** (Charlton), **Toshack** (Liverpool), **Leighton James** (Burnley), **Rees** (Nottingham Forest), **Hill** (Ipswich), **Phillips** (Cardiff City).

Lipsesc, așadar, din lotul anunțat inițial, portarul **Sprake**, accidentat simbătă (contuzie la umăr), în timpul partidei pe care echipa sa, Leeds United, a susținut-o cu Chelsea, colegul său de club, mijlocașul **Yorath**, nefolosit nici de formația sa în ultimul meci de campionat, precum și **Wyn Davies**, de la Manchester City, lovit puternic la abdomen, tot simbătă, de un jucător de la West Ham.

În locul lui Wyn Davies, managerul Bowen l-a adus cu el pe nu mai puțin renumitul **Toshack**, care, trebuie să reamintim, n-a jucat în partida Țara Galilor — România, disputată anul trecut la Cardiff.

După cum ne-a informat amabilul manager galez, lotul oaspeților va fi completat marți cu încă trei jucători. Este vorba de **Millington, Williams** și **J. Thomas**, toți trei aparținînd formației Swansea, care activează în liga a doua profesionistă engleză și care n-au putut efectua deplasarea cu delegația deoarece echipa lor a susținut ieri un meci oficial în campionat.

Întrebat ce „11" va alinia miercuri în partida cu România, managerul Dawe Bowen ne-a rugat să-l păsuim pînă mîine (n.r. azi), după antrenamentul pe care dorește să-l efectueze, dacă va fi posibil, pe stadionul „23 August", de la ora 11.

Ștefan IACOB

> Aseară, dl. **R. M. Russel**, consilier al Ambasadei Marii Britanii, a oferit un cocteil cu prilejul vizitei echipei Țării Galilor, care va întîlni mîine echipa României, partidă contînd pentru grupa I preliminară a campionatului european de fotbal.
>
> Au luat parte membri ai conducerii F.R. Fotbal și ziariști români.

Fotbaliștii galezi la antrenament pe Stadionul Republicii. Foto: B. VASILE

ANTRENORUL — UN EDUCATOR INTEGRAL

Unilateralitatea sărăcește orizontul oricărui om, în orice domeniu de activitate. Cu atît mai valabilă devine această axiomă în munca unui pedagog, profesie prin definiție presupusă a fi încărcată cu valențe multilaterale. Profesorul, antrenorul, instructorul nu-și pot săvîrși opera de formare a tinerelor generații decît înarmați cu aptitudini și calități multiple care să le îngăduie transmiterea, firească și cu siguranță a cunoștințelor către elevi.

Cea mai răspîndită și mai dăunătoare dintre convingeri este aceea care îngustează rolul educatorului, care-i limitează sarcinile la obiective strict profesionale, de specialitate, exceptîndu-l de la datoriile de părinte spiritual.

Este îndeobște cunoscut faptul că un tînăr care a îndrăgit sportul se află oarecum în afara tutelei familiare și își desfășoară activitatea dincolo de zidurile școlii. În această împrejurare și la această vîrstă care reclamă în continuare o neîncetată supunere la cerințele educației, cine poate interveni mai eficace dacă nu îndrumătorul sportiv, antrenorul tehnicianul, instructorul? Din păcate, însă, prea adesea, tocmai acesta — îndrumătorul — se mărginește la obligația de instruire, uitînd sau neglijînd cea de educare.

În cursul recentei sale expuneri la Plenara C.C. al P.C.R., tovarășul **NICOLAE CEAUȘESCU** sublinia din nou: **„Fiecare educator, învățător și profesor din întregul sistem de învățămînt trebuie să fie atît un bun specialist în domeniul său, cît și un bun educator comunist. Numai îmbinînd aceste două calități cadrele didactice își vor putea îndeplini în bune condițiuni sarcina de înaltă responsabilitate și onoare pe care o au în formarea tinerei generații".** Aceste cuvinte ale secretarului general al partidului nostru privesc îndeaproape și pe educatorii sportivi.

Și ce cîmp larg de acțiune se desfășoară în fața antrenorului care la ora bilanțului carierei sale nu se mulțumește cu împlinirea coloanei „performanțe", ci tinde să umple cît mai bine și coloana „oameni adevărați". Poate oare exista satisfacție mai deplină în activitatea unui antrenor decît aceea de a constata că a dat societății nu numai un mare campion, ci și un tînăr realizat pe toate planurile vieții sociale?

Antrenorul care-și aruncă primele priviri, cercetătoare, asupra unui tînăr promițător, încercînd să-i deslușească potențialul biologic, să-i depisteze însușirile psiho-fizice, nu poate, nu trebuie să omită faptul că obiectul căutărilor sale este un om în devenire și nu un cobai, un component esențial al societății și nu numai o mașină de fabricat recorduri. Dacă va face așa, atunci bătălia inițială este cîștigată, întrucît antrenorul

Victor BANCIULESCU

(Continuare în pag. a 2-a)

30 DE SPORTIVI SELECȚIONAȚI ÎN LOTUL REPUBLICAN DE TENIS DE MASĂ

În ultima sa ședință biroul federației noastre de tenis de masă a definitivat componența lotului republican la toate categoriile de vîrstă. Astfel, lista cuprinde pe următorii:

— **Senioare (seniori):** Maria Alexandru, Carmen Crișan (București), Eleonora Mihalca-Vlaicov (Timișoara), Teodor Gheorghe, Stelia Nicolae, Sergiu Luchian, Aurel Ovanez (București), Șerban Doboși, Dorin Giurgiucă (Cluj); **junioare (juniori) mari:** Lidia Ilie, Elena Condicaru, Ana Luțean (București), Ligia Lupu, Mari Sinteoan, Irina Tothfalusi (Cluj), Camelia Filimon (Buzău), Mihai Bobocică, Mihai Coltescu, Alexandru Buzescu (București), Cornel Popovici (Hunedoara), Marin Firănescu (Craiova), Gheorghe Natali (Tg. Mureș); **junioare (juniori) mici:** Simona Petrescu (Buzău), Daniela Bondor (Cluj), Ildiko Gyongyosi, Ileana Mihu (Arad), Ștefan Moraru (București), Cristinel Romanescu (Buzău), Gabriel Coltescu (Craiova), Adria Cuc (Cluj).

De asemenea, a fost alcătuit și colectivul de antrenori care se va ocupa de pregătirile celor 30 de sportive și sportivi. Din acest colectiv fac parte **Ella Constantinescu** (antrenor coordonator), **Farkaș Paneth, Ion Pop** și **Emil Bălcioiu.**

Azi, la Arad

ÎNCEPE TURNEUL DECISIV PENTRU TITLURILE DE CAMPIONI PE ECHIPE LA TENIS DE MASĂ

Cele mai bune formații feminine și masculine de tenis de masă s-au reunit la Arad unde, în Sala sporturilor cu începere de azi, vor participa la turul campionatului republican.

Întrecerile, care vor dura timp de șase zile, au darul să desemneze echipele campioane ale țării și, în același timp, să stabilească formațiile care vor retrograda (ultimele două atît fete cît și la băieți).

MÎINE, PRIMA MANȘĂ A ÎNTÎLNIRII U.T.A. — VITORIA SETUBAL

ARĂDENII ÎN FAȚA UNUI NOU EXAMEN DE PRESTIGIU

ARAD, 22 (prin telefon, de la corespondentul nostru). Meciul pe care îl vor susține textiliștii în fața echipei lui Torres polarizează de cîteva zile întreaga atenție a iubitorilor fotbalului din Arad. Se discută aprins, se fac calcule și se dau pronosticuri. Mulți sînt aceia care caută răspuns la întrebarea: **„Va reuși oare U.T.A. să-și asigure la Arad zestrea de goluri necesare calificării?"**

Aradul întîmpină această importantă confruntare într-un splendid decor de iarnă. Ninsoarea căzută de sîmbătă a îmbrăcat orașul într-o frumoasă mantie albă. În tabăra textiliștilor domnește o atmosferă de seriozitate, de muncă intensă, dar și de optimism. Sîmbătă, U.T.A. a susținut o ultimă verificare la două porți, avînd ca parteneră echipa de tineret. Cu acest prilej, toți componenții formației au manifestat o mare poftă de joc. Ultimele antrenamente vizează doar pregătirea fizică și exersarea schemelor tactice alcătuite de antrenori în funcție de jocul adversarilor. Duminică, fotbaliștii de la U.T.A. au vizionat în colectiv un film iar luni au efectuat un antrenament pe terenul de la sere. Aceasta deoarece la stadionul U.T.A. se lucrează intens la curățirea zăpezii. Ceea ce ne bucură este că toți jucătorii sînt apți de joc, inclusiv **Domide**, care a fost recuperat și acum se simte bine. Ba, mai mult, lotul arădenilor a fost întregit cu **Axente**, refăcut complet după accidentarea din luna mai. Dacă va juca? Nu se știe. Totul depinde de forma manifestată de el, de antrenori și de avizul medicului. Iată ce ne-a declarat tov. **Mihai Florea**, președintele clubului:

— **Avem convingerea** — ne spunea dînsul — **că băieții noștri vor face totul pentru a obține un rezultat care să ne înlesnească calificarea în „sferturi". Așteptăm din partea lor, ținînd cont de valoarea ridicată a adversarilor, o mobilizare la mxximum.** Fotbaliștii portughezi sînt așteptați să sosească azi (n.n. — ieri) la Arad în jurul orei 18. Ei vor veni cu avionul pînă la Belgrad, de unde își vor continua drumul cu autocarul pînă la Arad. Vitoria Setubal va fi găzduită la hotelul Astoria, iar primul contact cu stadionul îl va avea marți, cînd terenul îi va sta la dispoziție.

După cum am fost informat de clubul U.T.A. la meciul de miercuri va asista **Sandor Barcs** (din Ungaria) în calitate de observator U.E.F.A.

Ștefan IACOB

ORIZONT OLIMPIC

PRIN TALENT ȘI VALOARE, SCHIFIȘTII ROMÂNI ÎȘI CROIESC DRUMUL SPRE MEDALIILE DE LA MÜNCHEN

Multă vreme canotajul nostru s-a păstrat, în pofida unor curajoase tentative de afirmare, în anonimatul olimpic. Dacă ar fi să ne reamintim doar ediția mexicană a J.O., cînd schifiștii români n-au reușit să cîștige nici măcar un punct (ocupînd locurile 7, 8 și 9 în finala a II-a a probelor de 4+1, dublu vîsle și, respectiv, 2+1), va trebui să admitem că dacă acum se poate discuta despre medalii olimpice înseamnă că în acest sport s-au schimbat multe lucruri.

Așa este!

În 1969, la campionatele europene de la Klagenfurt, echipajele de 2+1 și 4+1 ocupă locurile 3 și 4. În 1970, la mondialele de la St. Catherinas sportivii români cuceresc primul titlu de campioni ai lumii din istoria canotajului nostru; în 1971 — două locuri 4 și un loc 6 alcătuiesc bilanțul participării (cu trei echipaje) la europenele de la Copenhaga.

De subliniat faptul că la competițiile de amploare din ultimii trei ani canotorii au avut o evoluție valorică constantă, realizînd de fiecare dată cîte 7 puncte

În discuțiile din cadrul Biroului C.N.E.F.S. a fost din nou apreciat acest evident progres, arătîndu-se că una din explicații o constituie și preocuparea pentru îmbunătățirea muncii de selecție și de întinerire permanentă a lotului. Semnificativ în această direcție este descreșterea continuă a mediei de vîrstă, de la 28 de ani la J.O. din 1964, la 25,3 ani la J.O. din 1968, astăzi media de vîrstă a lotului olimpic fiind de 24,8 ani.

Analiza rezultatelor din ultima vreme arată că la ora actuală canotajul nostru are cel mai valoros lot olimpic din toate cele pe care le-a prezentat de-a lungul anilor, aceasta exprimînd convingător efortul

Dan GARLEȘTEANU

(Continuare în pag. a 3-a)

Biroul C.N.E.F.S. a analizat, recent, pregătirea desfășurată în cadrul lotului olimpic de canotaj, sport care de cîțiva ani realizează progrese evidente și care acum — pentru prima oară — poate emite pretenții și la o afirmare în arena olimpică.

Concluziile dezbaterilor au arătat că pozițiile cucerite sînt păstrate în ultimii trei ani, că în activitatea federației și a tehnicienilor s-au produs schimbări esențiale și că în prezent canotajul dispune de un lot valoros. Se muncește mai mult și mai bine în toate direcțiile și aceasta s-a reflectat concludent atît în realizarea unor performanțe superioare cît și în orientarea generală a procesului de selecție și instruire.

Există la ora actuală trei echipaje (cele nominalizate în planul general de pregătire olimpică) care ne dau certitudinea că prezența schifiștilor români la München va fi cu totul diferită de cea de la Ciudad de Mexico, cînd nici un echipaj nu a obținut măcar calificarea în finală. S-a apreciat că, dacă se va munci în continuare cu perseverență, dacă se va acționa cu fermitate în direcția eliminării unor neajunsuri existente încă atît în procesul de pregătire cît mai ales în ceea ce privește educația sportivilor, toate cele trei echipaje — nu numai cel al campionilor mondiali de la St. Catherinas — pot fi prezente, la München, în lupta pentru medaliile olimpice.

Echipajul de schif 2+1 (Tudor, Ceapura, Gheorghiu) constituie una din redutabilele bărci care va lua startul la viitoarea Olimpiadă. Foto: Theo MAGARSCHI

A ÎNCEPUT

FINALA CAMPIONATULUI MASCULIN DE ȘAH

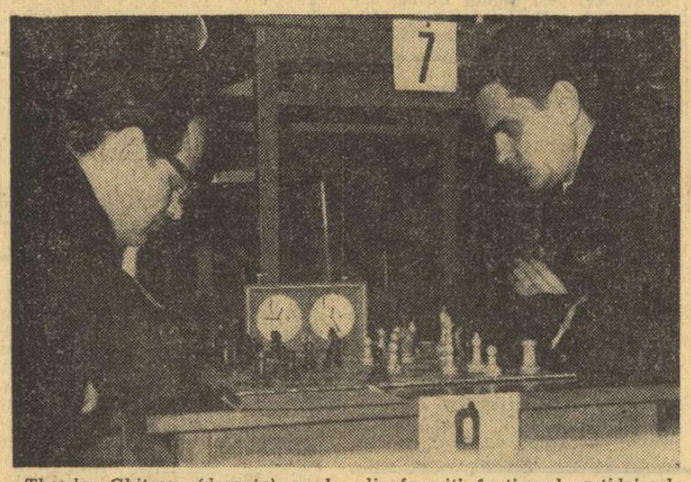

Theodor Ghițescu (dreapta), unul din favoriți, în timpul partidei sale cu Vaisman. Foto: V. BAGEAC

Ieri a început în Capitală cea de-a 35-a ediție a finalei campionatului republican masculin de șah. La tragerea la sorți, care a avut loc în cursul dimineții, în sala clubului Constructorul, au fost prezenți numai 21 participanți, cel de-al 22-lea, maestrul internațional Corvin Radovici neputînd lua parte la întrecere din motive profesionale.

În prezența secretarului general al F. R. Șah, Fr. Hartman și a arbitrilor competiției, Th. Nicoară și V. Avram, jucătorii au tras următoarele numere: 1. **V. Ciocâltea**, 2. **S. Neamțu**, 3. **O. Pușcașu**, 4. **S. Grünberg**, 5. **C. Partoș**, 6. **C. Botez**, 7. **I. Szabó**, 8. **Gh. Mititelu**, 9. **Th. Ghițescu**, 10. **D. Drimer**, 11. **E. Ungureanu**, 12. **A. Buză**, 13. **M. Ghindă**, 14. **V. Vaisman**, 15. **Em. Reicher**, 16. **M. Șuta**, 17. **V. Adam**, 18. **D. Ghizdavu**, 19. **V. Stoica**, 20. **M. Pavlov**, 21. **T. Stanciu.**

În cursul după amiezii, între orele 16—21, s-a disputat prima rundă. Deținătorul titlului de campion, maestrul internațional Victor Ciocâltea, trăgînd numărul 1 (de bun augur!) a fost liber și a asistat la partidele susținute de „adversarii" săi în prima zi a întrecerii. Rezultatele înregistrate au fost următoarele:

Neamțu—Stanciu, 1—0, Pușcașu—Pavlov într., Grünberg—Stoica, ½—½, Partoș—Ghizdavu ½—½, Botez—Adam într., Szabo—Șuta ½—½, Mititelu—Reicher într., Ghițescu—Vaisman într., Drimer—Ghindă ½—½, Ungureanu—Buză într.

Astăzi după amiază, runda a 2-a în sala Institutului de Petrol, Gaze și Geologie, din bd. Bălcescu (lîngă Sala Dalles).

Înaintea ultimei runde

Elisabeta Polihroniade conduce în finala fetelor

BRAȘOV 22 (prin telefon de la corespondentul nostru). Rezultatele normale din penultima rundă, desfășurată luni, au limpezit drumul spre titlu' maestrei internaționale Elisabeta Polihroniade, căreia îi este suficientă și o remiză în ultima zi a finalei pentru a-și adjudeca titlul de campioană, pentru a doua oară consecutiv.

Iată rezultatele rundei a 14-a: Vera Zsigmond — Eleonora Gogilea 0—1, Veturia Simu — Maria Pogorevici 0—1, Ioana Miroslav — Renée Fărcaș 1—0, Margareta Teodorescu — Gertrude Baumstarck ½—½, Margareta Juncu — Adela Gesticone 1—0, Elisabeta Polihroniade — Elena Rădăcină 1—0. S-au întrerupt partidele Suzana Makai — Anca Gheorghe și Lia Bogdan — Emilia Chiș

În clasament conduce Elisabeta Polihroniade cu 12½ p., urmată de Margareta Juncu 11½, Gertrude Baumstarck 11, Suzana Makai 9½ (1), Margareta Teodorescu 8½, Maria Pogorevici 8 etc.

C. GRUIA

BASCHET

Din nou despre agresivitatea în apărare

GREȘEALA ADVERSARULUI TREBUIE PROVOCATĂ, NU AȘTEPTATĂ!

Meciurile desfășurate simbătă și duminică au demonstrat, încă o dată, cît de disputată este actuala ediție a campionatelor republicane de baschet. La băieți, I.C.H.F. a întrecut pe Politehnica București (aceasta fiind considerată, înaintea inaugurării competiției, drept una dintre favoritele luptei pentru titlu), Mureșul a învins pe Universitatea Timișoara (și aceasta era creditată cu șanse la locurile premiate), iar Rapid a cîștigat în fața Politehnicii, la Galați, acolo unde puține echipe (și doar dintre cele mai valoroase) izbutesc să plece cu două puncte. La fete, Rapid a răsturnat orice pronostic bazat pe evoluția anterioară a echipei I.E.F.S. și a obținut un succes care o relansează în goana după medaliile de aur ale campionatului, tocmai acum cînd în rîndul feroviarelor s-au produs modificări radicale, majoritatea fostelor titulare lăsînd locul unor tinere care dovedesc că își stimează predecesoarele și sînt foarte doritoare să le reediteze frumoasele performanțe. Tot la fete, Universitatea Iași a cîștigat la un singur punct partida cu Voința Brașov. După două înfrîngeri, tot la un punct (cu Universitatea Timișoara, din cauza greșelii unui oficial ieșean; cu Constructorul, ca urmare a neîncrederii antrenorului în eficacitatea jucătoarelor), victoria le este binevenită studentelor din Iași care demonstrează posibilități mari chiar în anul promovării în divizia A.

Așadar, multe surprize, multe meciuri încheiate la diferențe minime, multe echipe aflate la egalitate în clasament și despărțite doar de cosaveraj, multe formații cu șanse mari de a se clasa la finele primului tur al diviziei pe locuri fruntașe. Se poate spune, deci, că în ciuda unor evidente carențe de ordin tehnic și tactic, campionatele se desfășoară într-o notă de mare interes, ceea ce nu poate decît să constituie un motiv de atracție pentru public.

O scurtă incursiune în istoria presingului ne amintește că această formă de apărare și-a făcut apariția în țara noastră în 1960, cînd, cu prilejul unui colocviu al antrenorilor divizionari, s-a indicat, în cadrul concepției unitare de joc, folosirea formelor agresive ale apărării. De atunci, presingul a pătruns în concepția antrenorilor și a jucătorilor, dar mai mult teoretic, și mai puțin practic. Așa se face că acum, în cel de al XXIII-lea campionat național al țării, asistăm numai rareori la întîlniri în care agresivitatea în apărare să fie aplicată **cu convingere**, să fie pregătită minuțios și să constituie o armă eficace în întîlnirile echipelor noastre fruntașe. Cît de utilă poate fi apărarea agresivă, indiferent că este utilizată în sistemul „om la om" sau „în zonă", ne-au demonstrat partidele feminine I.E.F.S. — Politehnica București și Rapid — I.E.F.S. în care victoriile au fost decise de acest element. Numai așa se explică de ce Rapid, cu un lot tînăr, a izbutit să frîneze verva studentelor și să împiedice reeditarea suitei de coșuri înregistrate în întrecerea cu Politehnica. Prin contrast, vom aminti că băieții de la Politehnica București, deși au toate argumentele pentru a insista asupra formelor agresive ale defensivei, preferă ca după un coș înscris sau un atac ratat să alerge cu disperare spre terenul propriu și să-și aștepte acolo adversarii. Dar Politehnica este numai un exemplu, pentru ca, din păcate, pasivitatea în apărare, concepția de a aștepta greșeala în loc de a o provoca, este obișnuită la formațiile noastre divizionare, chiar și la cele fruntașe. Este drept, pregătirea și aplicarea apărării agresive solicită mai mult efort fizic și psihic la antrenamente și în meciuri. În schimb, rezultatele (prin acestea înțelegînd nu numai victoria într-o partidă ci însăși îmbogățirea bagajului de cunoștințe tehnice și tactice ale jucătorilor) sînt evident superioare și asigură un progres real, așa cum ne-au demonstrat unele (din păcate foarte puține) echipe în actualul campionat. Poate, însă, că exemplul acestora să constituie un stimulent pentru celelalte. Ar fi de dorit, deoarece în felul acesta primul care ar avea de cîștigat ar fi baschetul românesc.

D. STĂNCULESCU

Pătrunde Anca Racoviță, cea mai bună jucătoare de pe teren în meciul Rapid — I.E.F.S.

Foto: Theo MACARSCHI

ACADEMIA MILITARĂ A CÎȘTIGAT DERBY-UL CU P.T.T.

Derby-ul seriei a IV-a a diviziei masculine B, desfășurat între formațiile bucureștene Academia Militară și P.T.T., nu a satisfăcut decît prin dîrzenia manifestată de jucători, dornici să obțină victoria într-o întrecere foarte importantă pentru situația în clasament. Succesul a surîs echipei Academiei Militare, cu scorul de 69—59 (32—31), care a rămas, astfel, neînvinsă și păstrează cele mai mari șanse, alături de Universitatea București, de a participa la turneul de calificare pentru divizia A. Iată un scurt film al partidei.

Prima repriză se desfășoară în permanență sub semnul echilibrului de forțe pe teren, reflectat strict și pe tabela de marcaj.

Repriza a doua relevă însă o cădere fizică destul de accentuată a echipei P.T.T., de care profită imediat militarii. Ei se desprind (43—36 în min. 29) și își măresc avantajul (63—49 în min. 37). Revenirea din ultimele minute a adversarilor lor nu mai afectează victoria, obținută meritat, a Academiei Militare. Au marcat: Breza și Țurcanu cîte 14, Nicolescu 10, Grădișteanu și Antoniu cîte 6, V. Popa, Bury și Teodorescu cîte 4, I. Popa 5, Farcaș 2 pentru Academia, respectiv Scorțescu 13, Cincu 11, Burcea și Teodorescu cîte 10, Burlănescu 9, Boanță 5, Nicolae 1. Au arbitrat bine S. Filoti și M. Rizea. **(RD. T.)**

Alte rezultate, **MASCULIN:** Crișul Oradea — Voința Tg. Mureș 51—49 (23—25), Sănătatea Satu Mare — Politehnica Brașov 64—75 (32—36), Știința Petroșani — Voința Timișoara 64—54 (29—29), Constructorul Arad — Universitatea Craiova 77—66 (45—36), Olimpia Sibiu — Știința Mediaș 88—83 (45—50), Farul Constanța — C.S.M. Iași 71—51 (26—23), A.S. Armata Bacău — Rapid C.F.R. Galați 95—52 (49—21), Progresul București — Voința Ploiești 69—70 (37—24); **FEMININ:** Voința Tg. Mureș — Universitatea Cluj 70—39 (36—20), Constructorul Arad — Crișul II Oradea 49—48 (22—17), Metalul Salonta — Universitatea Craiova 58—44 (27—22), Voința Oradea — Medicina Timișoara 34—41 (12—18), Universitatea II Iași — Sănătatea Ploiești 53—34 (26—13), Voința Constanța — Pedagogic Galați 50—51 (19—24), Voința București — Olimpia București 48—39 (29—17), I.E.F.S. II — Progresul București 65—63 (31—25, 59—59).

Rezultatele ne-au fost transmise de corespondenții **M. Moarcăș, C. Albu, N. Enache, I. Iancu, Gh. Nicolăiță, I. Leizeriuc, E. Surani, I. Ionescu, A. Verba, I. Cotescu.**

volei

REZULTATE DIN DIVIZIA B

MASCULIN: Constructorul Suceava — Politehnica Iași 3—1, Vagonul Ploiești — Petrolul Ploiești 3—0, Medicina București — Voința București 3—1, Aurora București — Locomotiva București 2—3, Voința Arad — Corvinul Hunedoara 3—0, Politehnica Brașov — Silvania Șimleul Silvaniei 3—2, C.F.R. Cluj — Explorări B. Mare 1—3, Alumina Oradea — Industria sîrmei C. Turzii 3—1, Farul Constanța — Electra București — amînat.

FEMININ: Spartac București — I.T.B. Informația 1—3, A.S.E. București — Viitorul București 0—3, Universitatea Iași — Orizontul Bacău 3—0, Confecția București — Progresul București 0—3, Politehnica Galați — Flacăra roșie București 2—3, Universitatea București — Voința Constanța 3—0, Drapelul roșu Sibiu — Sănătatea Tîrgoviște 3—0, Universitatea Craiova — Voința Brașov 3—0, Voința Oradea — Medicina Tg. Mureș 3—2, Viitorul Bistrița — Universitatea Cluj 0—3.

(Corespondenți: C. Alexa, A. Vasilescu, I. Costiniu, Gh. Nicolăiță, G. Carol, I. M. Pocol, P. Lörincz, D. Diaconescu, M. Lutașu, I. Ionescu, V. Popovici).

HALTERE

TRIATLONUL CELOR PUTERNICI

Primul concurs național de triatlon la haltere, gimnastică și culturism de la Timișoara s-a bucurat de un frumos succes. Aceasta a fost și părerea unor antrenori care la început au privit cu rezerve utilitatea concursului. Ei s-au convins însă că acest concurs supune halterofilii la teste excelente și oferă în plus, antrenorilor posibilitatea de a depista slăbiciunile sportivilor în domeniul forței și suppleței. Asemenea concursuri, care ies din sabionul obișnuit al întrecerilor de haltere, se impun a fi organizate și în viitor, după exemplul altor țări (U.R.S.S., Polonia, Ungaria, Cehoslovacia, R.D. Germană, S.U.A. ș.a.) pentru că, în afară de a fi utile, ele sînt spectaculoase și atractive.

Întrecerile au fost dominate de concurenții de la Rapid, dar felicitări merită unele cluburi cu mai puține posibilități dar care au prezentat sportivi bine pregătiți ca **A.S.A. Tg Mureș** (Gh. Kelemen), **A.S.A. Sibiu** (Gh. Humă), **(Electromotor Timișoara** (Fr. Suba) și **Olimpia Buc.** (Paul Neagu).

Firește, în ceea ce privește regulamentul, unele detalii pot fi îmbunătățite: de pildă la exercițiile liber alese la gimnastică: 1) **va trebui alcătuit un program minim obligatoriu; 2) alcătuirea unei medii a notelor acordate prin eliminarea notelor maxime și minime; 3) prezentarea notelor de către arbitri după fiecare exercițiu** (ca și la gimnastică și patinaj artistic); 4) **alcătuirea unui juriu competent de arbitri; eventual, pentru început, să se apeleze la arbitri calificați de gimnastică.**

Chiar cu unele lipsuri inerente începutului, concursul dotat cu Cupa F.R.H.C. a arătat că prin inițiativă și prin căutarea noului, asemenea întreceri pot fi atractive și foarte utile. Începutul a fost făcut. Așteptăm continuarea.

I. O.

PRIMELE RECORDURI NAȚIONALE

JUNIORI: împins-culcat cat. 1,68 m **Vasile Dezsi (Dinamo) 110 kg**, cat. peste 1,68 m: **Paul Neagu (Olimpia) 100 kg**; genuflexiuni cat. 1,68 m: **Vasile Dezsi 130 kg**, cat. peste 1,68 m: **Paul Neagu 175 kg.**

SENIORI: împins-culcat cat. 1,68 m: **C. Mihăilescu (Rapid) 120 kg**, cat. peste 1,68 m: **S. Herghelegiu (C.S.M. Cluj) 140 kg**, genuflexiuni cat. 1,68 m: **S. Deușan (Rapid) 205 kg**, cat. peste 1,68 m: **S. Herghelegiu (C.S.M. Cluj) 240 kg**

box

GONG

● La turneul internațional de box de la sfîrșitul acestei luni, dotat cu „Mănușa de aur" a orașului Belgrad, vor participa: **Petre Gancea** (semimuscă), **Ion Mageri** (semiușoară), **Pavel Nedelcea** (pană) și **Ion Mocanu** (mijlocie mică). Antrenor **Gheorghe Bobinaru.**

● **La sfîrșitul săptămînii trecute alți 3** pugiliști s-au prezentat, cu emoție, în fața... ofițerului stării civile, care a legalizat căsătoriile boxerilor: **Petre Gancea** (Constructorul Galați), **Ionel Ciocoi** (Voința Brăila) și **Cornel Dumitrescu** (Dinamo Brașov). La felicitările rudelor, prietenilor și cunoscuților, le adăugăm pe ale noastre!

● Restanțe în întrecerea pe echipe: Progresul Brăila — Farul Constanța 8—14. Surpriză la categoria cocoș, prin victoria lui N. Butușagă (Progresul), la puncte, asupra lui Marin Dumitrașcu. Portul Constanța — Cimentul Medgidia — A.S.A. Bacău 12—8. În cel mai important meci al galei, la categoria mușcă s-au întîlnit finalistul campionatelor din acest an, Traian Cerchia (Combinata) și campionul de juniori Dinu Condurat. A cîștigat, după o luptă dîrză, Condurat. **(N. Costin și G. Tamaș** — coresp.)

● În „Cupa Muscelului", competiție rezervată juniorilor, selecționata Craiova — C.S.O. Cîmpulung Muscel 22—15 (V. Popovici — coresp.)

Cursă cu obstacole? Nu! Pur și simplu, iubitorii de atletism escaladează gardul stadionului...

ÎNCHIS PENTRU ATLETISM!

Patru secții de atletism își desfășoară activitatea, în prezent, în orașul Galați, în cadrul cărora se pregătesc peste 500 de elevi, sub îndrumarea a nouă profesori de educație fizică cu specializare atletism. Astfel de secții există la Școala sportivă nr. 1 și nr. 2, Liceul cu program special nr. 4 și la Facultatea de educație fizică. Din păcate, din cele patru stadioane, numai două sînt prevăzute cu piste și o groapă de sărituri, singura pistă practicabilă fiind cea a stadionului „Portul Roșu", unde însă este o mare înghesuială, deoarece toți atleții din oraș se pregătesc aici. Dar și aceasta prezintă denivelări în turnante.

Din 1964, frumosul stadion „Dunărea" — construcție nouă, modernă — nu mai are pistă de alergări. Din dispoziția nu știm cui, le stadionului sînt ferecate cu lacăte (foto jos). În aceste condiții, copiii și profesorii sînt nevoiți să escaladeze gardul (foto sus), pentru a participa la antrenamentele de atletism.

A venit toamna, au început și ploile și ne gîndeam — în mod paradoxal — că în acest anotimp nu vor mai fi atîtea neplăceri, știind că ne vom putea desfășura activitatea în sala de atletism a clubului **Oțelul.** Dar iată că aceasta a fost cedată I.L.F.-ului, care a transformat-o în depozit de mere pentru perioada de iarnă. Dacă ținem seama de faptul că secția de atletism a clubului a fost desființată, atunci hotărîrea este întrucîtva explicabilă! Atleții gălățeni s-ar fi mulțumit cu această sală, cu toate că aci condițiile de pregătire au fost vitrege în 1970: frig, lipsă de lumină, geamuri sparte. Este o atmosferă care, probabil, prieste merelor și cartofilor, legumelor depozitate aci în ultimii ani, și despre care aspect s-a mai scris în coloanele ziarului **Sportul.** Copii talentați pe care atletismul i-a cîștigat cu trudă (cum sînt Rafira Fița, Paula Toader, Doina Crăciun, Ionel Ivan, Nicolae Matlen ș.a.) se izbesc de un zid de nepăsare din partea organelor sportive locale. Ce spune în această privință C.J.E.F.S.-ul? N-ar fi timpul ca tehnicienii de aci să-și întoarcă fața și spre acest frumos și — mai e cazul să amintim — util sport?

prof. ION DĂMĂȘANU
șeful catedrei de atletism la școala sportivă Galați

CICLISM

DE LA CICLISM LA... PUGILAT!

Campionatul de ciclocros a constituit un succes al ciclismului nostru. Un succes, în sensul că el a dovedit — dacă mai era nevoie — că sportul cu pedale, abstracție făcîndu-se de nenumăratele dificultăți pe care le străbate, continuă să fie îndrăgit de un mare număr de tineri. Dacă la o probă grea, cum este ciclocrosul, s-au prezentat la startul finalelor 100 de concurenți din București, Baia Mare, Plopeni, Brașov, Cluj și alte orașe, este evident că numărul practicanților ciclismului se află în creștere — implicit și popularitatea lui — că din masa de sportivi ce se amplifică vor putea fi recrutate noi talente.

Pozitiv este și faptul că această ramură a ciclismului suscită și ea un interes major, stîrnește pasiuni, declanșează o luptă acerbă pentru întîietate. Din aceste atribute s-a născut duminică pe traseul bazei sportive „Metalul" din Pantelimon — în ciuda gerului și a zăpezii, în ciuda traseului neînchipuit de greu — o întrecere de o rară frumusețe, pasionantă prin dîrzenia luptei, edificatoare în ceea ce privește potențialul ridicat al unui mare număr de sportivi.

Subliniind aceste lucruri, nu putem omite, totuși, că întrecerea pentru titlul național de ciclocros a fost umbrită de o întîmplare regretabilă. Așa cum menționam în cronică, la jumătatea cursei seniorilor, a avut loc, undeva pe traseu, pe o porțiune ascunsă privirilor oficialilor, un episod neplăcut, o demonstrație de... pugilat. Se pare că unii admiratori prea înfocați ai alergătorului Dumitru Stanca — devenit, la capătul unei curse admirabile, campion al țării — au vrut cu tot dinadinsul (și, sîntem convinși, fără acceptiunea lui Stanca) să-l ajute, dar în mod neregulamentar, nesportiv. În momentul cînd reprezentantul clubului sportiv „Voința" a trecut la conducerea cursei, un ciclist, pe nume Ion Constantin, i-a barat calea principalului adversar al viitorului campion, lui George Negoescu, Sportivul clubului Steaua a ripostat cu o... directă de dreapta, care l-a făcut pur și simplu k.o. pe Ion Constantin! Apoi, lucrurile s-au precipitat, acesta — revenindu-și din lovitură — a ripostat, au intervenit cîțiva spectatori în încăierare și lucrurile s-au încheiat abia atunci cînd fiecare a socotit că și-a făcut datoria într-ale boxului... Federația de ciclism l-a chemat în fața sa, luni la amiază, pe George Negoescu. Acesta a povestit corect tot ce s-a întîmplat, a dovedit prin modul în care și-a interpretat gestul, prin analiza faptelor, că regretă incidentul, că se socotește vinovat pentru cele întîmplate. Este, fără îndoială, un pas făcut pe drumul bun de către sportivul clubului Steaua, George Negoescu.

Am vrea, însă, ca atît el cît și federația de specialitate să reflecte serios la această întîmplare, la îndatoririle pe care le are în competiții și în afara lor un sportiv fruntaș, la faptul că talentul nu poate scuza lipsa de educație.

Hristache NAUM

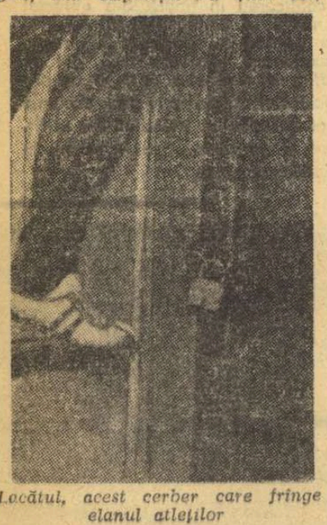

Locatul, acest cerber care frînge elanul atleților

zgura roșie a fost scoasă pe motivul că nu e „la modă", existînd promisiuni că se va pune tartan, ca pe „Republicii". Dar acesta costa prea mult, iar clubul **Oțelul** nu avea bani pentru atletism. După aproape doi ani, zgura roșie a fost readusă la stadion și aruncată din loc în loc.

Ne-am prezentat la club cu propunerea de a ni se permite să organizăm cîteva acțiuni voluntare pentru amenajarea pistei, dar răspunsul primit a fost categoric: stadionul este pentru fotbal! Singurul stadion unde activitatea atletică se putea desfășura în condițiuni ceva mai bune a rămas, deci, tot „Portul Roșu", cu toate că acesta e supraaglomerat de studenții Institutului Politehnic, ale căror ore de educație fizică se desfășoară tot aci. Dar exceptînd zilele de luni și simbătă, cînd fotbaliștii Institutului n-au antrenament, porțile

Prim plan

GHEORGHE SILVESTRU

Gheorghe Silvestru s-a născut la 4 noiembrie 1946, la Ploiești. Este căsătorit. Angajat la Complexul sportiv Petrolul Ploiești ca lăcătuș-mecanic. Are 1,65 m înălțime și 67 kg greutate. Practică sportul popicelor de 10 ani. Pînă în primăvară a făcut parte din secția de popice a asociației sportive Rafinăria Teleajen, iar din vară s-a transferat la clubul Petrolul Ploiești. Silvestru a fost de două ori campion al țării la juniori, iar zilele trecute a cîștigat, la Tg. Mureș, două titluri de campion național la simplu și la perechi, împreună cu colegul său de club D. Dumitru. A participat la două ediții ale campionatelor mondiale de popice — la Linz (Austria) — 1968 unde a ocupat locul X (fiind cel mai bun dintre români) și la Bolzano (Italia) — 1970 — nu s-a clasat printre primii 12.

La Ploiești, sportul popicelor se află la loc de cinste. Orașul are numeroase echipe (3 în divizia A) și mulți jucători fruntași, componenți ai loturilor republicane. Printre cei mai vechi popicari ploieșteni, care joacă și azi în echipa Rafinăriei Teleajen, se numără și Minea Silvestru. Era aproape firesc ca cei doi băieți mai mari ai lui nea Minea să se dedice sportului de pe pista de bitum. Gheorghe, cel mai mare, este un popicar consacrat de 5—6 ani; în 1967, deși era încă junior, a intrat în lotul național de seniori; iar cel mijlociu, Constantin, și-a făcut acum debutul în finala pe țară a campionatelor juniorilor.

La recentele întreceri de la Tg. Mureș — unde Gh. Silvestru a cucerit primele sale titluri de campion al țării — popicarul ploieștean a fost fără îndoială cel mai îndemînatic jucător. De altfel, pe lîngă trofeele cucerite, el a primit și cupa oferită de C.J.E.F.S. Mureș pentru stabilirea unui nou record al arenei Voința — 934 p d la proba de 200 lovituri mixte.

Primul antrenor al lui Silvestru, ploieșteanul I. Dinescu, își aduce aminte și azi cu plăcere de elevul său de acum zece ani. Încă de pe atunci, bila lansată cu destulă stîngăcie de Gică nimerea de multe ori în plin, și cum spuneau cei de pe marginea pistei... băiatul are stofă. După mii și mii de ore de antrenamente, Silvestru-junior și-a cucerit locul în echipa Rafinăriei, alături de tatăl său, și după primele jocuri de campionat a devenit om de bază al sextetului ploieștean întrecînd, firește, pe toți colegii, ca și pe tatăl său.

Acum, Gheorghe Silvestru, dublu campion al țării, este jucătorul nr. 1 al echipei Petrolul Ploiești și component al lotului național care se pregătește pentru ediția '72 a C.M. din Iugoslavia. El este un exemplu de perseverență atît la antrenamente cît și la jocuri.

RUGBY

„CUPA DE IARNĂ"

O FRUMOASĂ INIȚIATIVĂ A ZIARULUI „DOBROGEA NOUĂ" DIN CONSTANȚA

Ziarul constănțean „Dobrogea nouă" a inițiat o competiție de rugby dotată cu „Cupa de iarnă". Participă 7 formații de divizia A și B, situate pe teritoriul municipiului și județului Constanța. Iată rezultatele înregistrate duminică, în prima etapă: **Farul — Voința 42—25, Portul — Chimia Năvodari 20—7, Farul II — Școala sportivă Constanța 32—0.**

Etapa a 2-a este programată în ziua de 28 noiembrie.

Cornel POPA — coresp. județean

CUM ALEGEM BOCANCII DE SCHI?

Nu toată lumea știe că în practicarea schiului, bocancul are o importanță excepțională, aproape egală cu a schiurilor. El trebuie ales și încercat de fiecare amator de schi, potrivit cu pregătirea sportivă sau intențiile sale (de agrement sau performanță), dintre sortimentele existente în comerț.

Vom încerca să vă ușurăm alegerea.

Oricine socotește că pentru a progresa mai repede și mai ușor are nevoie de bocanci „tehnici", gîndește bine. Dar încălțarea unor astfel de bocanci nu trebuie să implice suferințe, dureri insuportabile. Bocancii au caracteristici multiple, adesea contradictorii și soluția nu poate fi găsită decît în cunoașterea scopului pentru care se cumpără bocancii. **Modelele de competiție nu sînt recomandabile începătorilor** din cauza croielii lor, rigidității excesive (laterale) a carîmbilor, înălțimii, reducerii flexiei antero-posterioare și inclinației, calități concepute pentru concurs, pentru valorificarea optimă a dirijării schiului în condiții de viteză și efort maxim. Dar nici tipurile de bocanci foarte moi, joși, cu talpă lată, adică de confort maxim, construite pentru a permite lungi deplasări pe jos, nu se potrivesc concurentului, ci doar începătorului, schiorului ocazional, de excursie. De aceea, primul sfat, este **să vă alegeți modelul potrivit** pentru nivelul pregătirii dv. sportive. Tipul **„POPULAR"** este la îndemîna oricărui începător sau schior ocazional. Cine intenționează să persevereze în practica schiului, cine scontează pe un progres, poate cumpăra de la început **tipul „POIANA"**, Modelul **„CAMPION"** sau bocancul cu cîrlige (stramere) este recomandabil numai schiorilor buni, foarte buni și concurenților. Al doilea sfat se referă la măsuri: **nu cumpărați bocanci cu două sau trei numere mai mari** în ideea că veți încălța (pentru frig) 2—3 perechi de ciorapi, pentru că eliminați tot avantajul pe care vi-l pot oferi bocancii de schi. Încercați în magazine mai multe perechi de bocanci, pînă găsiți **lărgimea potrivită.** Încercați ambii bocanci în același timp și stînd în picioare. Dacă depistați presiuni jenante, dureroase, nu plecați cu bocancii la munte înainte de a-i ajusta pe piciorul dv. **Această ajustare se face cu ajutorul unor adaosuri din piele sau talpă pe un calapod de lemn și prin înmuierea în prealabil, cu alcool, a pielii în locul pe care vrem să-l adaptăm anatomiei picioru lui.** În primele zile de purtare, bocancii noi nu se string prea tare; pentru cei cu cîrlige luați obiceiul ca între coboriri să îi desfaceți.

SFATURI PRACTICE DE SEZON (II)

Pentru schiorii foarte buni și pentru concurenți, dilema: bocanc cu șiret sau cu stramere, se pare că s-a rezolvat definitiv în favoarea ultimului tip. Au cîntărit, desigur, importante avantaje dintre care putem semnala: încălțarea și descălțarea rapidă; o strîngere mai localizată și diferită pe anumite zone ale piciorului, după forma anatomică. Sînt și dezavantaje. De pildă: cîrligele adesea se răsucesc și se rup; reglajele de amplitudine sînt destul de reduse, mai ales în condițiile unei singure dimensiuni de agrafe; niturile se desprind etc.

Cu toate aceste (eventuale) defecțiuni, bocancul cu stramere (sau cu cîrlige) este acum preferat. Și pentru competitori — ei înșiși foarte pricepuți — avem un sfat: **verificați reglajul agrafelor și cîrligelor.** Cîrligele normale, cu 3—5 scăriță, nu permit întotdeauna o strîngere perfectă în ciuda brațului său de pîrghie. De aceea este bine ca bocancul să aibă pentru schimb agrafe (bucle) de 3—4 dimensiuni și lungimi.

Bocancii de acest tip — ca și modelul „Campion" — nu pot fi purtați toată ziua, nu pot fi folosiți pentru deplasări pe jos, pentru excursii, ci au o folosință EXCLUSIVĂ pentru schi.

Mihai BIRA

JUDO

S-AU DESFĂȘURAT ETAPELE ZONALE ALE CAMPIONATULUI REPUBLICAN PE ECHIPE

Simbătă și duminică s-au desfășurat în țară întrecerile a trei etape zonale ale campionatului republican de seniori pe echipe.

IAȘI. 9 echipe din 8 județe s-au întrecut de-a lungul a trei tururi cu recalificări pentru a ocupa unul dintre primele 4 locuri, care asigură dreptul de a participa la finalele pe țară. Au reușit performanța echipele **Șoimii Buzău, Terom Iași, Trotușul Oraș Gh. Gheorghiu Dej și Avîntul Miercurea Ciuc. (L. Antohi,** coresp.).

TIMIȘOARA. Din cele 10 echipe participante, cele mai bine pregătite s-au dovedit a fi **Universitatea Cluj, Vagonul Arad, Politehnica Timișoara și Sănătatea Tg. Mureș.** De remarcat comportările foarte bune ale juniorului timișorean A. Melinte și arădanului I. Nageri **(C. Crețu,** coresp.).

CRAIOVA. În urma unor meciuri de bun nivel tehnic, s-au calificat în etapa finală: **Dinamo Brașov, Universitatea Craiova, A.S.A. Pitești și Montorul Pitești.** S-au evidențiat: L. Tamași (Dinamo), C. Cliț (U. Craiova) și juniorul I. Codrea (A.S.A. Pitești). **(M. Vlădoianu** coresp.).

CURSURI DE INIȚIERE

Clubul Rapid organizează lunar cursuri de inițiere în judo, pentru băieți și fete. Înscrierile se fac în zilele de luni, marți și joi, între orele 9—12 și 18—20, la sala din Calea Griviței nr. 110 (vizavi de Nord Hotel).

Antrenorul — un educator integral

În întreaga țară avem numeroși educatori sportivi care-și înțeleg bine menirea, meritînd calificativul de pedagogi excelenți. Antrenorii emeriți **Ion Corneanu** sau **Ion Popa** manifestă față de membrii loturilor de lupte sau de box nu numai dragoste de părinte, ci și o exigență cu bune efecte pedagogice. Antrenorii lotului de handbal **Nicolae Nedef și Eugen Trofin** dau sportivilor pe care-i conduc un model de viață și a acceptat multilateralitatea sarcinilor sale.

(Urmare din pag. 1)

Datoriile acestea — dincolo de importanța instruirii sportive — comportă influențarea sistematică a sportivilor în scopul de a le forma și consolida convingeri, deprinderi și calități de comportare corespunzătoare societății noastre. În grija antrenorului cad acele acțiuni pe care tratatele de metodologie le indică în capitolul dedicat educării elevilor în spiritul moralei comuniste, educării lor social-politice. **Antrenorul este chemat să-l crească pe sportiv în spiritul patriotismului și internaționalismului proletar, să-i formeze atitudinea comunistă față de muncă și proprietatea obștească, să-i dezvolte calitățile morale** (de altfel strict legate și de practica sportivă, cum ar fi: disciplina, corectitudinea, punctualitatea, simțul colectiv etc.), **să-l învețe să se comporte civilizat, să-i încurajeze atitudinea conștientă față de învățătură sau profesie.** Cu o sănătoasă concepție despre viață și munca productivă, sportivul va putea fi lesne angrenat în munca de folos obștesc. Este pilduitoare, în acest sens, inițiativa cadrelor tehnice ale clubului Dinamo care-și invită sportivii de trei ori pe săptămînă la munca patriotică, solicitîndu-le să contribuie la amenajarea bazelor sportive.

Lipsitor exemplu personal de dragoste față de muncă. Cunoscutul antrenor reșițean de înot **Ioan Schuster** n-a pregetat să amenajeze la bazin o cameră pentru pregătirea lecțiilor școlare, pentru ca tinerii înotători, între două antrenamente, să nu-și uite datoriile de elevi. Tot astfel, cu simț de răspundere, își concep rolul și alți antrenori, ca **Nicolae Boboc** (Sibiu), **Paul Ghinju** (Craiova) sau **Dumitru Popescu-Colibași** (Brașov) care insuflă elevilor trăsături caracteristice umanismului socialist.

Dacă totuși mai există cadre tehnice care abdică de la sarcinile lor de educatori, aceasta se întîmplă fie pentru că nu posedă aptitudinile și calitățile necesare, fie pentru că nu se străduiesc sau nu reușesc să și le valorifice în delicata operă de educare a tinerilor sportivi. Este incalificabilă purtarea antrenorului de rugby Laurențiu Cozma, de la echipa Minerul din Gura Humorului, care răpește timpul liber al elevilor săi invitîndu-i la joc de cărți, precum imorală se dovedește comportarea antrenorului de box Vasile Fintină, de la asociația sportivă U.R.A. din Craiova, care în fața sportivilor săi încinge o bătaie în toată regula cu un coleg. Asemenea fapte n-ar fi posibile dacă toți cei chemați să educe s-ar mai ocupa și de propria lor educație.

Pentru a putea face față rolului său, **antrenorul trebuie să aibă o bună pregătire ideologică, autoritate morală, măiestrie și tact pedagogic, să-și formeze un larg orizont cultural, în aceeași măsură în care își perfecționează calificarea profesională.** Numai antrenori astfel dotați ne dau chezășia unui tineret sportiv bine educat, capabil să contribuie eficace la opera de edificare a societății socialiste multilateral dezvoltate în scumpa noastră patrie.

fotbal

Reprogramări de meciuri ale Rapidului și U.T.A.-ei

La solicitările echipelor U.T.A. și Rapid — angajate în turul III al „Cupei U.E.F.A." — comisia de competiții a F. R. Fotbal a procedat la reprogramarea unor meciuri de campionat ale formațiilor sus-amintite. Astfel, partida **Petrolul — U.T.A.** se va juca la 4 decembrie, iar meciul **U.T.A. — Politehnica Iași** la 15 decembrie. Rapidului i-au fost amînate întîlnirile cu **A. S. A. Tg. Mureș** — se va juca la București, la 19 decembrie, și cu **Steagul roșu** — se va disputa la Brașov, la 22 decembrie.

„VREAU MAI MULTĂ PERSONALITATE DIN PARTEA JUCĂTORILOR MEI!"

declară ȘTEFAN COIDUM

— Credeți, Ștefan Coidum, că și-a găsit Crișul moralul necesar?

— Egalul de la Bacău a fost, cum s-a scris, un punct de sprijin moral. Victoria de la Carei în fața feroviarilor clujeni, prima noastră victorie în campionat, a întărit acest moral. Dar marele examen al turului a fost jocul cu Rapid.

— Clasamentul va fi favorabil Crișului la sfîrșitul turului?

— Mă gîndesc mai puțin la clasament și mai mult la forța de joc a echipei. Am realizat ceva în acest sens, dar insuficient.

— Să nu mai discutăm, deci, despre clasament. Atunci ce vă (mai) nemulțumește în... cursul de toamnă al Crișului?

— Faptul că jucătorii ce-i antrenez nu sînt încă conștienți de posibilitățile lor, dacă reprezintă sau nu o forță colectivă. Vreau mai multă personalitate din partea lor.

— Și ce altceva vă mai nemulțumește?

— Atacul! Nu avem încă omul de gol!

— Dar acest Tamaș, venit din „B", de la Cugir?

— Tamaș e un ajutor pentru mine, deoarece este adeptul jocului în mișcare permanentă. Prin evoluția sa vine să confirme convingerile mele și, în primul rînd, să-i mobilizeze pe ceilalți.

— Și cînd va deveni Tamaș omul de gol atît de necesar Crișului?

— Sper, cît mai repede! Timpul nu așteaptă, nu iartă!

— Ce ați făcut în cîteva luni de cînd sînteți antrenor la Crișul și ce mai aveți de făcut?

— Mare lucru n-am realizat. Deși am făcut... foarte multe. Nu știu, însă, dacă timpul scurt îmi va permite să materializez eforturile și în clasament. Pentru că lumea tot după clasament te judecă.

— Și totuși ați realizat un lucru mare: ați pus capăt unor compromisuri, susținînd cu mari riscuri (la un moment dat v-a fost amenințată existența de antrenor la Oradea), susținînd, spuneam, aplicarea unor măsuri disciplinare.

— Nu mă bucur de acele sancțiuni, ci de faptul că de acum înainte, dacă cumva vor mai interveni „cazuri", nu eu le voi mai rezolva, ci echipa, ea va scoate automat pe acei jucători în contrast cu necesitățile formației. Acest lucru reprezintă un pas important pe drumul greu al transformării concepției jucătorilor mei despre joc și despre antrenament.

— Apropo de concepții! Nu credeți că înainte de începerea campionatului, în pregătiri, lumea era prea optimistă?!

— Lumea nu se gîndea decît că promovata Crișul va merge foarte bine. Prea puțini s-au gîndit și la dificultățile diviziei A. Așa îmi explic și oscilațiile apărute imediat după primele eșecuri, așa îmi explic că la Carei ne-au însoțit doar 4—500 de suporteri, deși echipa are nevoie de sprijin moral, de încredere, la greu.

— Să încheiem cu o întrebare revenită în centrul atenției după ultimele etape: va rămîne Crișul în divizia A?

— Omul, cît trăiește, speră...

Mircea M. IONESCU

ȘI TOTUȘI, ACESTA ESTE ADEVĂRUL!...

...De necrezut: un jucător își lovește antrenorul în fața miilor de spectatori!

C.F.R. Timișoara ar fi putut obține un „draw" la Reșița, mai ales că gazdele — așa cum mărturisea după încheierea partidei însuși antrenorul lor, I. Reinhardt — n-au reușit să se elibereze de povara „mizei" și au prestat un joc sub așteptări.

Timișorenii, însă, s-au dovedit total falimentari la capitolul disciplină și au creat, datorită excesului de nervozitate al majorității jucătorilor, momente de-a dreptul penibile...

Suita de proteste, faulturi și „trageri de timp" din partea oaspeților a culminat cu scena reprobabilă din min. 72, cînd Chimiuc și Volaru, doi dintre cei mai activi jucători timișoreni de pînă atunci, și-au aruncat pur și simplu echipa în prăpastia deznădejdii, datorită actelor irresponsabile pe care le-au comis. **Chimiuc**, care fusese avertizat anterior cu cartonașul galben, l-a insultat din nou, grav, pe arbitrul **C. Petrea**, în termeni care nu pot fi reproduși într-un ziar. Arbitrul i-a arătat cartonașul roșu, eliminîndu-l de pe teren. Chimiuc, însă, înfuriat, s-a năpustit asupra lui cu intenția de a-l brusca. Tușierul **D. Isăcescu**, care intervenise și el, a fost îmbrîncit violent de Chimiuc și s-a ales cu cămașa ruptă. Atunci, alarmat de lucrurile care se petreceau, antrenorul **Manolache**, de la C.F.R. Timișoara, a intrat în teren, încercînd să-și tempereze elevul și să-l scoată pe tușă! Dar lucrurile nu aveau să se oprească aici! Chimiuc se zbătea în continuare, căutînd să dea năvală iarăși în teren. După o penibilă luptă „corp la corp" între antrenor și jucător, miile de spectatori reșițeni au asistat la o scenă pe care n-o mai întîlniseră pînă atunci pe arena lor de fotbal. Departe de a se potoli, **Chimiuc s-a repezit de astă dată spre propriul său antrenor, lovindu-l cu pumnul și apoi căutînd să-l izbească și cu capul!**

Cînd spiritele păreau că s-au liniștit, **Volaru** a înjurat arbitrii și a șutat ostentativ balonul spre C. Petrea. Firește că, în asemenea împrejurări, conducătorul de joc n-a ezitat să facă iarăși uz de cartonașul roșu, arătîndu-i tușa și lui Volaru.

Iată cum, într-un singur minut, doi jucători iresponsabili și-au **trădat** prin actele lor nesăbuite echipa, într-un moment cînd poate bătălia nu era pierdută și se mai putea obține egalarea.

Și încă un amănunt. **Chimiuc, care s-a comportat ca un autentic huligan, purta pe braț și brasarda de căpitan al echipei timișorene!** Halal căpitan de echipă...

George MIHALACHE

Arbitrii meciurilor etapei a XI-a a diviziei A, din 28 noiembrie

Rapid — Jiul: I. CÎMPEANU, ajutat la linie de I. Constantinescu și T. Gabos (toți din Cluj);
Sport Club Bacău — C.F.R. Cluj: A. BENTU, ajutat de A. Munich și V. Murgășan (toți din București);
Dinamo — Crișul: N. CURSARU, ajutat de M. Marinciu și M. Moraru (toți din Ploiești);
Petrolul — Univ. Craiova: N. PETRICEANU, ajutat de G. Dragomir și M. Cîțu (toți din București);
Politehnica — Steaua: V. TOPAN, ajutat de A. Pop și G. Vereș (toți din Cluj);
Steagul roșu — A.S. Armata Tg. Mureș: I. RITTER, ajutat de G. Blau și A. Sbercea (toți din Timișoara);
„U" Cluj — U.T.A.: P. SOTIR, ajutat de A. Grigorescu și Em. Martin (toți din București);
F.C. Argeș — Farul: T. LECA (Brăila), ajutat de G. Birsan și V. Liga (ambii din Galați).

ÎN DIVIZIA B

Campioanele de toamnă se cunosc înaintea ultimei etape

Maratonul eșalonului secund al fotbalului din țara noastră a ajuns în fața ultimului act al turului. De pe acum, datorită avansului de 5 puncte pe care îl au față de principalele adversare, **Sportul studențesc** și **C.S.M. Reșița** se pot considera campioane de toamnă. Studenții, fără numele sonore din primăvară în formație, dar cu tineri ambițioși, dornici de afirmare, n-au gustat încă din cupa înfrîngerii. Jocul lor s-a situat la un nivel constant bun, atît acasă, cît și în deplasare, ceea ce le-a permis să acumuleze puncte prețioase. Pe același plan se găsește și C.S.M. Reșița, formație care în ultima ediție a campionatului a supraviețuit cu mari eforturi în „B". Venirea antrenorului Reinhardt la cîrma formației a schimbat radical evoluțiile jucătorilor reșițeni.

În prima serie, fosta divizionară A — **Progresul București**, cu toate eforturile depuse, n-a putut rezista ritmului întrecerii diviziei secunde. Bancarii sînt nevoiți, astfel, să-și amîne pentru la primăvară împlinirea dorinței de a prelua șefia seriei. Dar asemenea pretenții mai emit **Politehnica Galați** și **Metalul Tîrgoviște**. Nutrind speranțe că duminică Sportul studențesc nu va putea termina victorios la Rm. Vîlcea, toate acestea vor încerca să cîștige partidele, pentru a micșora astfel handicapul față de lider.

În seria a II-a, formațiile timișorene **C.F.R.** și **Politehnica** se mențin cu mare greutate în plutonul fruntaș. Feroviarii, deși au un lot omogen și au prestat jocuri bune, au încă lacune în pregătire. Confruntarea cu liderul, de duminică, a scos la iveală faptul că timișorenii n-au încă pregătirea psihică necesară unei întreceri maraton. În coasta liderului s-a găsit, mai tot timpul, o altă fostă divizionară A, echipa **Minerul Baia Mare**. Minerii, fără să strălucească, s-au remarcat prin dîrzenie și spirit colectiv, calități care în primăvară vor putea răsturna multe calcule.

Merită evidențiată și comportarea celor 4 formații promovate în acest an în divizia B. Dintre ele, se detașează **Vulturii Textila Lugoj**, ocupantă a locului 5 în seria a II-a. Celelalte dețin locuri onorabile și comportarea lor este ascendentă.

În zona fierbinte a subsolului, situația este neclară. Fiecare etapă a adus schimbări, diferențele de puncte sînt mici. În prima serie, ocupanta locului II (**Metalul București**) este despărțită doar de 3 puncte de deținătoarea actuală a „lanternei roșii", **Portul Constanța**. În seria a II-a, tot trei puncte despart pe **Politehnica Timișoara** (locul 6) de locul 16, pe care se află **Electroputere Craiova**.

Așa că, ultima etapă a turului va departaja pe combatante doar pentru vacanța de iarnă. În primăvară, cu forțe sporite, întrecerea va deveni mai dîrză, mai interesantă, atît pentru primele locuri, cît și pentru evitarea pozițiilor periferice.

P. VINTILA

O nouă greșeală a portarului Mitrică, care ratează intercepția, rămîne... nesancționată de Dudu Georgescu și Tănăsescu (!)... Fază din meciul Progresul Buc. — S N. Oltenița. Foto: St. CIOTLOȘ

ECHIPELE DIN DIVIZIA C — ÎN VACANȚĂ

Duminică, formațiile de divizia C au încheiat prima jumătate a campionatului, ediția 1971—1972. Jocurile acestei ultime etape s-au disputat — în majoritatea localităților — pe terenuri acoperite cu zăpadă sau desfundate (la Botoșani, de pildă, meciul s-a aminat din cauza stării gazonului). În această a XIII-a etapă s-au înregistrat și două neprezentări, ambele în aceeași serie (a XI-a): Someșul Beclean și Soda Ocna Mureș.

La sfîrșitul turului, în fruntea seriilor se află, fără îndoială, cele mai bune formații și majoritatea lor au ocupat aceste locuri de onoare în urma unor comportări remarcabile.

Iată cîștigătoarele seriilor după încheierea turului (în ordinea grupelor): **Chimia Suceava, Rulmentul Bîrlad, Constructorul Galați, Electronica București, Gloria Buzău, Flacăra Moreni, Metalul Tr. Severin, Vagonul Arad, Independența Sibiu, Victoria Carei, C.I.L. Gherla și Tractorul Brașov.**

Rezultatele etapei a XIII-a:

SERIA I

Constructorul Iași — Minerul Gura Humorului 1—3 (0—2)
Avîntul Frasin — Minobradul Vatra Dornei 2—1 (1—1)
Victoria Roman — Penicilina Iași 5—1 (3—1).
Foresta Fălticeni — I.T.A. Pașcani 2—2 (1—1)
Textila Botoșani — A.S.A. Cîmpulung nedisputat
Nicolina Iași — Fulgerul Dorohoi 4—1 (4—0)
Chimia Suceava — Viitorul P.T.T.R. Botoșani 2—0 (0—0)

(Corespondenți: G. Teodorescu, I. Bodnar, G. Groapă, D. Crăciun, V. Diaconescu și C. Alexa).

1. CHIMIA SUCEAVA	13	9	3	1	23—6 21
2. ITA Pașcani	13	9	2	2	37—13 20
3. Victoria Roman	13	8	2	3	29—13 18
4. Min. G. Humorului	13	8	1	4	53—12 17
5. Avîntul Frasin	13	8	1	4	15—5 17
6. Foresta Fălticeni	13	6	3	4	15—10 15
7. ASA Cîmpulung	12	4	5	3	14—14 13
8. Nicolina Iași	13	5	2	6	23—25 12
9. Textila Botoșani	12	3	4	5	9—10 10
10. Penicilina Iași	13	3	3	7	17—28 9
11. Viitorul Botoșani	13	4	1	8	15—29 9
12. Minobradul V. Dornei	13	3	1	9	17—33 7
13. Fulgerul Dorohoi	13	2	3	8	8—28 7
14. Constructorul Iași	13	0	5	8	7—34 5

SERIA A II-a

Textila Buhuși — Danubiana Roman 2—0 (1—0)
Gloria Tecuci — Petrolul Moinești 0—0
Minerul Comănești — Automobilul Focșani 2—1 (1—1)
Rulmentul Bîrlad — Letea Bacău 4—2 (2—2)
Trotușul Oraș Gh. Gheorghiu-Dej — Viitorul Vaslui 2—2 (0—1)
Luceafărul Focșani — Oltuz Tg. Ocna 3—1 (2—0)
Cimentul Bicaz — A.S.M. Tecuci 5—1 (0—1)

(Corespondenți: I. Vieru, V. Dorus, G. Popa, E. Solomon, V. Grunzu, V. Manoliu și St. Ghimpe).

1. RULMENTUL BÎRLAD	13	8	3	2	21—9 19
2. Petrolul Moinești	13	7	4	2	25—15 18
3. Danubiana Roman	13	7	1	5	30—19 15
4. Textila Buhuși	13	7	1	5	19—11 15
5. Minerul Comănești	13	6	3	4	13—9 15
6. Cimentul Bicaz	13	5	3	5	15—22 13
7. Viitorul Vaslui	13	5	3	5	16—20 13
8. ASM Tecuci	13	6	1	6	17—32 13
9. Automobilul Focșani	13	6	0	7	27—27 12
10. Oltuz Tg. Ocna	13	4	4	5	16—18 12
11. Luceafărul Focșani	13	4	3	6	19—21 11
12. Letea Bacău	13	5	0	8	23—23 10
13. Gloria Tecuci	13	1	6	6	5—19 8
14. Trotușul Or. Gh. Gheorghiu-Dej	13	3	2	8	15—30 8

SERIA A III-a

Dunărea Brăila — Delta Tulcea 1—1 (0—1).
Granitul Babadag — Constructorul Galați 1—1 (0—1)
Marina Mangalia — Ancora Galați 3—1 (1—1)
Electrica Constanța — Viitorul Brăila 4—3 (2—2)
Oțelul Galați — S.N. Constanța 4—0 (1—0)
Cimentul Medgidia — Unirea Tricolor Brăila 0—0.
Dunărea Tulcea — I.M.U. Medgidia 0—4 (0—2).

(Corespondenți: G. Rizu, N. Fucigiu, I. Cioboată, P. Cornel, V. Ștefănescu, E. Avram și N. Ionescu).

1. CONSTRUCTORUL GALAȚI	13	8	3	2	31—7 19
2. Viitorul Brăila	13	8	2	3	22—19 18
3. Delta Tulcea	13	7	3	3	23—8 17
4. IMU Medgidia	13	5	7	1	26—12 17
5. Oțelul Galați	13	5	5	3	22—14 15
6. Electrica C-ța	13	6	2	5	22—21 14
7. Dunărea Brăila	13	5	2	6	19—26 12
8. Dunărea Tulcea	13	3	6	4	11—18 12
9. SN Constanța	13	4	3	6	12—17 11
10. Marina Mangalia	13	2	6	5	12—17 10
11. Granitul Babadag	13	4	2	7	16—31 10
12. Cimentul Medgidia	13	3	3	7	12—13 9
13. Ancora Galați	13	2	5	6	10—20 9
14. Unirea Tricolor Br.	13	2	5	6	15—30 9

SERIA A IV-a

Autobuzul București — Dinamo Obor București 0—1 (0—1)
Unirea Tricolor București — Flacăra roșie București 3—0 (0—0)
Mașini Unelte București — Olimpia Giurgiu 0—0.
Voința București — T.M. București 2—0 (0—0)
Tehnometal București — Sirena București 3—0 (3—0)
Electronica București — Celuloza Călărași 1—0 (1—0)
Victoria Lehliu — Laromet București 0—1 (0—1)

(Corespondenți: G. Roșu, R. Gheorghe, G. Octavian, Gh. Vlad, M. Luțașu, D. Diaconescu și S. Mischia).

1. ELECTRONICA BUC.	13	8	3	2	20—8 19
2. Unirea Tricolor Buc.	13	7	3	3	25—10 17
3. Tehnometal Buc.	13	8	1	4	23—13 17
4. Celuloza Călărași	13	8	1	4	15—10 17
5. Autobuzul Buc.	13	6	3	4	18—13 15
6. T.M. București	13	6	3	4	18—14 15
7—8. Laromet Buc.	13	4	5	4	9—11 13
7—8. Voința Buc.	13	4	5	4	13—15 13
9. Dinamo Obor Buc.	13	5	3	5	14—17 13
10. Flacăra r. Buc.	13	5	1	7	16—25 11
11. Sirena Buc.	13	3	4	6	11—16 10
12. Mașini unelte Buc.	13	3	4	6	12—18 10
13. Olimpia Giurgiu	13	2	4	7	14—20 8
14. Victoria Lehliu	13	1	2	10	5—23 4

SERIA A V-a

Victoria Florești — Aurora Urziceni 5—1 (2—0)
Soimii Buzău — Petrolistul Boldești 0—0
Viitorul Slănic — I.R.A. Cîmpina 0—1 (0—0)
Chimia Buzău — Carpați Sinaia 1—1 (0—1)
Olimpia Rm. Sărat — Petrolul Berca 1—0 (0—0)
Azotul Slobozia — Gloria Buzău 0—1 (0—0)
Caraimanul Bușteni — Prahova Ploiești 1—2 (0—0)

(Corespondenți: N. Coman, D. Marin, D Ciobanu, M. Dumitru, T. Budescu, I. Matei și V. Zbarcea).

1. GLORIA BUZĂU	13	7	5	1	22—5 19
2. Carpați Sinaia	13	7	3	3	23—14 17
3. Soimii Buzău	13	6	5	2	19—10 17
4. IRA Cîmpina	13	6	4	3	17—6 16
5. Prahova Ploiești	13	4	8	1	21—15 16
6. Azotul Slobozia	12	5	4	3	19—16 14
7. Aurora Urziceni	13	5	3	5	15—27 13
8. Caraimanul Bușteni	13	4	4	5	15—17 12
9. Petrolistul Boldești	13	3	5	5	14—18 11
10. Victoria Florești	13	3	4	6	19—21 10
11. Olimpia Rm. Sărat	13	4	2	7	13—18 10
12. Chimia Buzău	13	3	4	6	13—20 10
13. Viitorul Slănic	13	4	1	8	11—23 9
14. Petrolul Berca	12	1	4	7	6—17 6

SERIA A VI-a

Petrolul Videle — Chimia Tr. Măgurele 0—0
Petrolul Tîrgoviște — Rapid Piatra Olt 3—0 (1—0)
Sporting Roșiori de Vede — Metalul Mija 0—0
Unirea Drăgășani — Lotrul Brezoi 2—1 (2—0)
Comerțul Alexandria — Muscelul Cîmpulung 2—0 (1—0)
Dacia Pitești — Oltul Rm. Vîlcea 4—0 (2—0)
Oltul Slatina — Flacăra Moreni 0—0

(Corespondenți: D. Grula, M. Avanu, T Negulescu, I. Denghel, M. Bizon, Al. Momete și I. Diaconu).

1. FLACĂRA MORENI	13	8	3	2	29—13 19
2. Oltul Slatina	13	7	4	2	23—10 18
3. Chimia Tr. Măgurele	13	7	3	3	19—8 17
4. Comerțul Alexandria	13	7	2	4	15—16 16
5. Petrolul Tîrgoviște	13	7	1	5	22—13 15
6. Dacia Pitești	13	6	2	5	23—16 14
7. Metalul Mija	13	6	1	6	13—15 13
8. Unirea Drăgășani	13	5	2	6	22—22 12
9. Lotrul Brezoi	13	5	2	6	15—25 12
10. Sporting Roșiori	13	4	3	6	12—29 11
11. Petrolul Videle	13	3	5	5	10—15 10
12. Oltul Rm. Vîlcea	13	4	2	7	13—21 10
13. Rapid Piatra Olt	13	2	5	6	13—21 9
14. Muscelul Cîmpulung	13	1	4	8	8—21 6

SERIA A VII-a

Meva Tr. Severin — F.C. Caracal 1—2 (1—0)
Pandurii Tg. Jiu — Dunărea Calafat 2—0 (0—0)
Progresul Strehaia — Minerul Rovinari 4—0 (1—0)
Metalul Topleț — Metalul Tr. Severin 0—2 (0—1) s-a jucat la Tr. Severin.
Minerul Motru — Progresul Corabia 1—0 (0—0)
Minerul Lupeni — Știința Petroșani 3—1 (1—0)

(Corespondenți: F. Mircea, P. Cristea, Gh. Dobreanu, M. Focșan, P. Pălăneanu și I. Cotescu).

1. METALUL TR. SEVERIN	12	8	2	2	31—11 18
2. Știința Petroșani	12	7	2	3	24—11 16
3. Minerul Lupeni	12	5	5	2	23—15 15
4. F.C. Caracal	12	5	5	2	16—13 15
5. Dunărea Calafat	12	6	2	4	26—17 14
6. Pandurii Tg. Jiu	12	5	4	3	18—17 14
7. Steagul Pienița	12	5	2	5	16—13 12
8. Minerul Motru	12	3	5	4	13—16 11
9. Progresul Corabia	12	4	3	5	18—27 11
10. Metalul Topleț	12	3	3	6	17—24 9
11. Meva Tr. Severin	12	2	4	6	10—14 8
12. Progresul Strehaia	12	3	2	7	9—22 8
13. Minerul Rovinari	12	1	3	8	12—33 5

SERIA A VIII-a

Gloria Arad — Aurul Brad 2—2 (2—1).
Metalul Oțelul Roșu — U.M. Timișoara 3—1 (1—0)
Minerul Moldova Nouă — Minerul Ghelar 2—0 (1—0)
Progresul Timișoara — Minerul Bocșa 3—0 (1—0)
Mureșul Deva — Electromotor Timișoara 4—1 (3—0)
Victoria Caransebeș — Vagonul Arad 1—1 (1—1).
Furnirul Deta — C.F.R. Caransebeș 2—1 (1—0)

(Corespondenți: Gh. Nicolăiță, R. Zeno, P. Sumandan, St. Marton, I. Simion, M. Mutașcu și M. Ștefan).

1. VAGONUL ARAD	13	7	4	2	16—10 18
2. Metalul Oțelul R.	13	7	3	3	31—24 17
3. Mureșul Deva	13	6	4	3	23—12 16
4. Progresul Tim.	13	5	5	3	20—14 15
5. Aurul Brad	13	5	4	4	16—15 14
6. Minerul Moldova N.	13	4	5	4	14—13 13
7. Electromotor Tim.	13	6	1	6	17—19 13
8. Minerul Bocșa	13	6	1	6	23—27 13
9. Minerul Ghelar	13	6	1	6	19—23 13
10. U.M. Timișoara	13	5	2	6	16—15 12
11 CFR Caransebeș	13	4	2	7	21—18 10
12. Gloria Arad	13	4	2	7	17—18 10
13. Furnirul Deta	13	4	2	7	11—16 10
14. Victoria Caransebeș	13	3	2	8	12—32 8

SERIA A IX-a

Vitrometan Mediaș — Textila Sebeș 3—0 (1—0)
Metalul Copșa Mică — Chimia Orașul Victoria 2—1 (1—0)
Independența Sibiu — C.F.R. Sighișoara 2—0 (0—0)
C.F.R. Simeria — Unirea Alba Iulia 1—0 (1—0)
Minerul Teliuc — A.S.A. Sibiu 3—1 (2—1)
Constructorul Hunedoara — Victoria Călan 1—0 (1—0)
U.P.A. Sibiu — Minaur Zlatna 2—0 (1—0).

(Corespondenți: Z. Rișnoveanu, M. Falticiu, I. Botocan, M. Munteanu, I. Vladislav, M. Ioanid și I. Ilie).

1. INDEPENDENȚA SIBIU	13	9	0	4	30—9 18
2. UPA Sibiu	13	8	1	4	26—20 17
3. Metalul Copșa M.	13	7	2	4	18—14 16
4. Victoria Călan	13	6	2	5	26—14 14
5. CFR Simeria	13	6	1	6	25—20 13
6. Chimia Victoria	13	6	1	6	16—19 13
7. Minaur Zlatna	13	5	2	6	16—15 12
8. Minerul Teliuc	13	4	4	5	13—17 12
9. CFR Sighișoara	13	4	4	5	16—21 12
10. Vitrometan Mediaș	13	5	2	6	21—27 12
11. Unirea Alba Iulia	13	5	2	6	10—16 12
12. Textila Sebeș	13	5	2	6	16—26 12
13. Constr. Hunedoara	13	3	4	6	7—20 10
14. ASA Sibiu	13	4	1	8	21—25 9

SERIA A X-a

Minerul Cavnic — Bradul Vișeu 5—0 (2—0)
Gloria Baia Mare — Recolta Salonta 2—0 (2—0)
Victoria Carei — C.I.L. Sighetul Marmației 4—0 (1—0)
Topitorul Baia Mare — Unirea Zalău 3—1 (1—0)
Măgura Șimleul Silvaniei — Voința Carei 1—0 (1—0)
Minerul Baia Sprie — Constructorul Baia Mare 4—0 (0—0)
Bihoreana Marghita — Someșul Satu Mare 3—1 (2—0)

(Corespondenți: Z. Debrețeni, L. Chira, Tr. Silaghi, T. Teodor, T. Topan, Al. Domuța și A. Pașcalău).

1. VICTORIA CAREI	13	10	1	2	36—10 21
2. Minerul Baia Sprie	13	6	5	2	18—5 17
3. Unirea Zalău	13	5	6	2	17—9 16
4. Minerul Cavnic	13	6	3	4	25—12 15
5. Bradul Vișeu	13	5	4	4	15—16 14
6. Recolta Salonta	13	6	2	5	19—22 14
7. Topitorul Baia M.	13	6	1	6	16—20 13
8. Bihoreana Marghita	13	5	2	6	17—20 12
9. Voința Carei	13	5	2	6	12—16 12
10. CIL Sighet	13	5	2	6	13—19 12
11. Someșul Satu Mare	13	5	1	7	17—21 11
12. Constr. Baia Mare	13	3	4	6	14—26 10
13. Gloria Baia Mare	13	3	2	8	8—18 8
14. Măgura Șimleu	13	3	1	9	9—22 7

SERIA A XI-a

Dermata Cluj — Minerul Rodna 2—0 (1—0)
Industria sîrmei Cîmpia Turzii — Unirea Dej 6—2 (2—1)
Metalul Aiud — Tehnofrig Cluj 4—0 (1—0)
Viitorul Tg. Mureș — Arieșul Cîmpia Turzii 1—0 (1—0)
Progresul Năsăud — Soda Ocna Mureș 3—0 (neprezentare)
C.I.L. Gherla — Arieșul Turda 3—0 (1—0)
Chimica Tîrnăveni — Someșul Beclean 3—0 (neprezentare).

(Corespondenți: E. Fehervari, L. Donciu, I. Somogyi, A. Szabo, D. Nistor, D. Vatau și I. Ducan).

1. CIL GHERLA	13	8	3	2	23—9 19
2. Chimica Tîrnăveni	13	8	2	3	30—12 18
3. Ind. sîrmei C.T.	13	8	1	4	27—14 17
4. Arieșul Turda	13	7	3	3	21—10 17
5. Viitorul Tg. M.	13	6	2	5	31—15 14
6. Dermata Cluj	13	6	2	5	13—9 14
7. Metalul Aiud	13	5	3	5	20—14 13
8. Arieșul C. Turzii	13	5	3	5	9—11 13
9. Tehnofrig Cluj	13	4	4	5	13—17 12
10. Soda Ocna M.	13	4	4	5	10—14 12
11. Unirea Dej	13	3	5	5	17—20 11
12. Progresul Năsăud	13	4	3	6	17—21 11
13. Minerul Rodna	13	1	5	7	11—39 7
14. Someșul Beclean	13	1	2	10	6—43 4

SERIA A XII-a

Carpați Covasna — Tractorul Brașov 0—3 (0—2)
Textila Odorheiul Secuiesc — Politehnica Brașov 0—1 (0—0)
Oltul Sf. Gheorghe — Unirea Cristuru Secuiesc 3—1 (1—0)
Carpați Brașov — Forestierul Tg. Secuiesc 1—0 (0—0)
Minerul Bălan — Colorom Codlea 0—0
Torpedo Zărnești — A.S. Miercurea Ciuc 1—0 (0—0)
Metrom Brașov — Viitorul Gheorghieni 6—0 (3—0)

(Corespondenți: Fr. Gazdag, A. Piatoga, Gh. Briotă, E. Bogdan, R. Bortoș, I. Paliciuc și G. Lorac).

1. TRACTORUL BRAȘOV	13	10	3	0	36—5 23
2. Metrom Brașov	13	9	2	2	32—7 20
3. Politehnica Brașov	13	6	5	2	18—9 17
4. Torpedo Zărnești	13	5	5	3	13—11 15
5. Textila Odorhei	13	5	4	4	16—13 14
6. Oltul Sf. Gheorghe	13	5	4	4	18—20 14
7. Carpați Brașov	13	5	3	5	20—19 13
8. Carpați Covasna	13	5	3	5	13—16 13
9. Forest. Tg. Secuiesc	13	4	4	5	10—20 12
10. Vilt. Gheorghieni	13	2	7	4	13—22 11
11. Minerul Bălan	13	2	6	5	5—17 10
12 Unirea Cristur	13	3	2	8	13—21 8
13. A.S. M. Ciuc	13	2	2	9	12—22 6
14. Colorom Codlea	13	2	2	9	8—27 6

PRIN TALENT ȘI VALOARE

(Urmare din pag. 1)

turile și preocuparea responsabilă a federației, antrenorilor de lot, a tuturor specialiștilor care și-au adus contribuția la o valorificare corespunzătoare a talentului sportivilor, la folosirea judicioasă a condițiilor create pentru o afirmare internațională.

Iată-ne, așadar, după „lecția mexicană", în situația de a privi cu încredere și speranța unor succese în viitoarea evoluție olimpică a schifiștilor români.

★

Din informarea prezentată de federația de specialitate s-au desprins mai multe concluzii care ni se par extrem de importante pentru a defini atît munca de pregătire, orientarea procesului de instruire și preocupările educative din cadrul acestui lot.

Desprindem înainte de toate realismul cu care, încă de la plenara comună a C.N.E.F.S. și a C.O.R. din noiembrie 1970, s-au stabilit posibilitățile de reprezentare a canotajului la viitoarea ediție a Jocurilor Olimpice, apreciindu-se că numai trei echipaje pot atinge valorile ridicate ale unei

Începînd de mîine, la Atena

CAMPIONATELE BALCANICE DE SCRIMĂ

ULTIMUL CONCURS DIN ANUL PREOLIMPIC

Mîine începe, la Atena, cea de a IV-a ediție a campionatelor balcanice de scrimă, competiție în care trăgătorii noștri de frunte vor evolua alături de reprezentanții Bulgariei, Iugoslaviei, Turciei și Greciei.

Delegația română la acest ultim eveniment internațional de amploare al anului va pleca, în cursul dimineții de azi pe calea aerului. Ea este alcătuită din următorii sportivi: **Suzana Ardeleanu, Ileana Drîmbă, Ana Pascu, Ecaterina Stahl** (la floretă-feminin); **Iuliu Falb, Ștefan Haukler, Tănase Mureșan, Mihai Țiu** (floretă masculin); **Iosif Budahazi, Dan Irimiciuc, Constantin Nicolae, Octavian Vintilă** (sabie); **Constantin Bărăgan, Constantin Duțu, Alexandru Istrate, Iosif Sepessi** (spadă).

Lotul sportivilor este însoțit de antrenorii: **Vasile Chelaru, Dumitru Mustață, Constantin Stelian** și **Andrei Vilcea**, precum și de secretarul general al F.R. Scrimă, prof. **Dionisie Tepșan** — conducătorul lotului și reprezentant al federației noastre de specialitate la conferința forurilor de resort din țările balcanice.

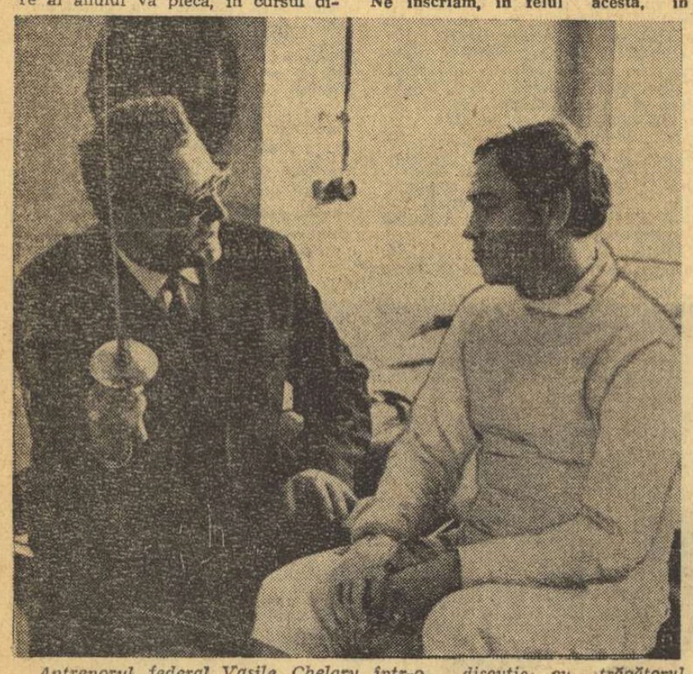

Antrenorul federal Vasile Chelaru într-o discuție cu trăgătorul Mihai Țiu.

În ajunul plecării, l-am rugat pe conducătorul lotului să ne vorbească despre perspectivele generale ale acestei competiții ca și despre cele referitoare la sportivii noștri.

„Aș vrea să reamintesc, mai întîi — ne-a declarat prof. D. Tepșan — că Balcaniada de scrimă a luat ființă în urma inițiativei noastre. Ne înscriam, în felul acesta, în contextul politicii externe a statului nostru de dezvoltare a relațiilor de bună vecinătate, prietenești, între toate statele balcanice și răspundeam, totodată, unui deziderat al Federației internaționale de scrimă, acela de a contribui la promovarea, la progresul acestui sport.

Este indiscutabil că cele trei ediții ale campionatelor balcanice, ca și întîlnirile directe, întîlniri sau intercluburi, au avut efecte pozitive în dezvoltarea scrimei pe aria sud-estului european. Cred, de altfel, că la conferința federațiilor de specialitate din Balcani vom reuși să amplificăm — pentru următorul ciclu al C.B. de scrimă — dimensiunile competiției în sensul lărgirii echipelor de la 3 la 4 trăgători, așa cum prevede, de fapt, regulamentul federației internaționale".

— Ce ne puteți spune despre actuala ediție a întrecerii?

— În general, C.B. de scrimă constituie pentru noi un mijloc de verificare a elementelor tinere, de perspectivă. Cum ne aflăm în fața unei noi Olimpiade, federația a decis să trimitem la Atena pe componenții lotului olimpic de bază. Campionatele balcanice au fost incluse în planul lor de pregătire pentru München. Cred, că nu atît sub aspectul solicitării lor pe planșă, al efortului fizic, cît din punct de vedere psihic, întrecerea de la Atena le va folosi, ajutîndu-i să iasă de sub împovărătoarele complexe pe care unii din ei și le-au creat, fără un serios temei, la „mondialele" de la Viena.

— Cu un asemenea lot ne putem aștepta, credem, la o bogată colecție de medalii.

— Teoretic, firește, trăgătorii noștri au prima șansă. Dar nu putem exclude, total, surprizele. Și sînt de așteptat comportări bune din partea sabrerilor și floretiștilor bulgari sau a floretistei iugoslave Vera Jeftimiade, al cărei stil incomod, s-a făcut simțit și la ultimele campionate mondiale. S-ar putea ca și gazdele campionatelor, care au făcut progrese sensibile în ultimii ani, să urce pe podium. Dar, acestea sînt simple presupuneri. La sfîrșitul acestei săptămîni vom face bilanțul întrecerii și sperăm să fie un bilanț măgulitor pentru sportul românesc.

Sebastian BONIFACIU

HANDBALIȘTII JUNIORI AI U.R.S.S. PE LOCUL I ÎN TURNEUL DIN CEHOSLOVACIA

Turneul de handbal (juniori) de la Trinec (Cehoslovacia) s-a încheiat cu victoria reprezentativei U.R.S.S., care a totalizat 12 p și un golaveraj de 142—110. Pe locurile următoare s-au clasat: Cehoslovacia (A) — 12 p (118—100), R. D. Germană — 9 p, Polonia — 6 p, România — 5 p, Ungaria — 4 p (110—121), Cehoslovacia (B) — 4 p (116—132) și Bulgaria — 4 p (108—126).

În ultimele două meciuri handbaliștii români au învins cu 21—19 (10—10) echipa secundă a Cehoslovaciei și au pierdut cu 19—22 (12—11) întîlnirea cu echipa Ungariei. Alte rezultate: Bulgaria—R.D. Germană 16—15 (7—5); Cehoslovacia (A) — U.R.S.S. 16—16 (9—7); U.R.S.S. — Polonia 16—12 (10—6); Cehoslovacia (A) — R.D. Germană 10—9 (6—3).

sportul în lume

Universitatea Timișoara — Slavia Bratislava 69-60 la baschet feminin

În cadrul turneului internațional studențesc de baschet feminin, care se desfășoară la Bratislava, echipa Universitatea Timișoara a învins cu scorul de 69—60 (37—26) formația locală Slavia. Într-o altă partidă, Slovan Bratislava a surclasat cu 118—41 (66—15) echipa Universității Humboldt (R.D. Germană).

„U" CLUJ LA TURNEUL DE BASCHET DE LA BRATISLAVA

În cadrul turneului studențesc de baschet masculin de la Bratislava, echipa Universitatea Cluj a întîlnit formația Ungariei, în fața căreia a pierdut cu 51—63 (22—29). Într-un alt joc, Cehoslovacia a dispus cu 107—75 (51—34) de formația Olandei.

Trimisul nostru special la Göteborg, Călin Antonescu, transmite:

SELECȚIONATA MASCULINĂ DE HANDBAL A ROMÂNIEI

ÎNTÎLNEȘTE ÎN MECIUL DE DEBUT LA „WORLD CUP" ECHIPA CEHOSLOVACIEI

După o călătorie plăcută, de loc obositoare, în care s-a inclus și o scurtă escală pe modernul aeroport Kastrup, din apropierea orașului Copenhaga, handbaliștii români au ajuns azi (n.r. ieri) spre seară la Göteborg, unde au fost întîmpinați cu multă căldură de reprezentanți ai autorităților locale.

Chiar în cursul serii, într-una din elegantele săli ale hotelului „HABARNA", unde este găzduită și selecționata română, a avut loc ședința tehnică a acestei mari competiții care este „World Cup" și ale cărei afișe împînzesc vitrinele și zidurile trepidantului oraș nordic în care ne aflăm. Desigur, ședința a început — așa cum era de așteptat — un caracter mai sărbătoresc ca în alte prilejuri asemănătoare, oficialitățile din Göteborg străduindu-se din toate puterile să asigure un fast ieșit din comun acestei întreceri și așa extrem de atractivă prin valoarea formațiilor participante.

Dar, în timp ce conducătorii delegațiilor și antrenorii discutau ultimele amănunte de ordin pur tehnic ale întrecerii, gazetarii umblau prin elegantul hol al hotelului pentru a afla ultimele amănunte sau vești din taberele formațiilor participante. Noi am avut șansa de a întîlni una din vechile noastre cunoștințe, apreciatul handbalist cehoslovac **Rudolf Havlik**, căpitanul selecționatei naționale a acestei țări. I-am solicitat imediat un pronostic, cunoscut fiind faptul că reprezentativa României urmează să debuteze în această întrecere mîine (n.r. azi) la Halmstad, oraș situat la aproximativ 70 de km la sud de Göteborg, în compania jucătorilor cehoslovaci. Circumspect, Havlik a evitat un răspuns direct, dar ne-a mărturisit că echipa sa pășește în arena internațională prima oară în acest sezon în partida cu România. **„Nu-i prea bine, dar asta-i situația..." ne-a spus în continuare Havlik, care a mai precizat că echipa cehoslovacă a manifestat la ultimele meciuri de verificare disputate la Praga, o surprinzătoare poftă de joc, cu atît mai surprinzătoare cu cît campionatul abia s-a încheiat.**

În ceea ce-i privește pe handbaliștii români, aceștia au făcut chiar la cîteva ore după sosire o scurtă ședință de „dezmorțire fizică" (sum zicea, în glumă, antrenorul Eugen Trofin), iar apoi s-au retras în camerele lor, fiind inabordabili pentru numeroșii ziariști suedezi, dornici de informații. Pe noi însă nu ne-au refuzat... În camera sa, maestrul emerit al sportului Gh. Gruia ne mărturisea: „Vom juca mult mai bine ca la Galați. Asta este sigur. Dacă vom cîștiga? Nu pot să dau un pronostic precis. Cert este că ne vom bate pentru un rezultat cît mai bun. Dorim asta din tot sufletul..."

Ieșiți, în încheierea acestei corespondențe, programul meciurilor primei etape: **SERIA I: România — Cehoslovacia, la „Sporthallen" din Halmstad, ora 19,30 (ora locală); Suedia — Spania, la Göteborg; SERIA a II-a: R.D. Germană — Norvegia, la Göteborg și Iugoslavia — U.R.S.S., la Borăs.**

NĂSTASE CULEGE VICTORII LA BUENOS AIRES

BUENOS AIRES, 22 (Agerpres). — În turul doi al turneului internațional de tenis de la Buenos Aires, ultimul concurs pentru „Marele Premiu-FILT", jucătorul român Ilie Năstase l-a întîlnit pe argentinianul Oscar Escribando pe care l-a învins în trei seturi cu 6—2, 6—4, 6—4. Într-o altă partidă, Istvan Gulyas (Ungaria) l-a eliminat cu 6—1, 6—1, 6—3 pe Eduardo Zuleta (Ecuador).

În proba de dublu, Ilie Năstase joacă alături de campionul iugoslav Zeliko Franulovici. În prima partidă susținută, cuplul româno-iugoslav a întrecut cu 7—5, 7—5 perechea argentiniană Eduardo Soriano—Ricardo Aubone. Holecek (Cehoslovacia) și Gulyas (Ungaria) au cîștigat cu 6—4, 2—6, 7—5 în fața cuplului Roberto Aubone-Julian Ganzabel (Argentina).

ECHIPA DE FOTBAL A ROMÂNIEI POATE AJUNGE ÎN „SFERTURILE" C.E.

— OPINEAZĂ COMENTATORUL ENGLEZ G. MILLER

LONDRA, 22 (Agerpres). — Comentînd ultimele jocuri preliminarii ale campionatului european de fotbal, ziaristul englez **Geoffrey Miller** de la Associated Press relatează în cronica sa că echipa României poate ajunge în sferturile de finală ale competiției. **„Acest lucru nu este însă ușor"**, remarcă cronicarul, care subliniază că apărarea echipei Țării Galilor este greu de depășit. Comentatorul nu neglijează să releve faptul că echipa de fotbal a României are nevoie de o victorie la numai un punct diferență pentru a obține dreptul de a juca în „sferturi".

După ce face o trecere în revistă a meciurilor disputate în această grupă, Geoffrey Miller arată că selecționata Țării Galilor poate obține un meci nul la București, deoarece are în componența sa jucători talentați care activează în diferitele echipe de club din prima divizie a campionatului Angliei.

SE CUNOSC TREI DIN FINALISTELE C.C.E. LA POLO

T.V.S.K. Moscova, Mladost Zagreb și Den Robben Hilversum au obținut calificarea pentru turneul de la Duisburg

La Genova au continuat întrecerile din prima grupă semifinală a „Cupei campionilor europeni" la polo (unde arbitrează și românul Cornel Mărculescu). O mare surpriză s-a înregistrat în partida dintre Pro Recco și campioana Spaniei, N. C. Barcelona. La capătul unei partide viu disputate, scorul a fost egal, 5—5. Învingînd pe Ruda Hvezda Kosice cu 6—1, formația moscovită T.V.S.K. a obținut calificarea pentru turneul final, ce se va desfășura anul acesta la Duisburg (R.F.G.). Cea de a doua finalistă va fi decisă între Pro Recco și N. C. Barcelona după ultimele două partide ale grupei.

În piscina Amfora, din insula Hvar, au continuat partidele celei de a doua grupe semifinale din cadrul C.C.E. Mladost Zagreb a întrecut confortabil pe Polytechnik Londra cu 14—3. În schimb, meciul dintre Den Robben Hilversum (Olanda) și Olimpiakos Pireu a fost extrem de echilibrat. Au cîștigat polo iștii olandezi, la limită, cu 2—1. În urma acestor rezultate, Mladost și Den Robben au obținut calificarea pentru turneul final.

Corespondență specială pentru SPORTUL

HANDBALIȘTII IUGOSLAVIEI VIZEAZĂ NOI SUCCESE

Pentru o escală de cîteva zile, s-a întors la Belgrad echipa reprezentativă masculină de handbal a Iugoslaviei după un frumos succes cucerirea primului loc la Galați în prestigioasa competiție „Trofeul Carpați". Antrenorul **Ivan Snoj** și băieții lui nu-și ascundeau bucuria pentru această reușită deoarece, după mărturia lor, se întorceau din „țara handbalului", fără să fi cunoscut înfrîngerea, deși jucaseră cu campionii lumii la aceștia acasă.

— Nu exagerez dacă vă mărturisesc — declara Snoj — că această reușită înseamnă pentru noi chiar mai mult decît locul trei cucerit la ultima ediție a campionatului mondial. De altfel, în România, la această competiție de prim rang, devenită tradițională, noi am jucat întotdeauna un rol decisiv. Anul acesta, însă, reușim cucerirea trofeului, care va străluci în vitrina noastră.

Apreciem, de asemenea, obiectivitatea de care a dat dovadă antrenorul iugoslav, comentînd jocul decisiv cu campionii lumii: **„Atacul asupra lui Gruia din ultimele secunde ale meciului decisiv trebuia sancționat cu o lovitură de la 7 metri. Aceasta ar fi însemnat, probabil, înfrîngerea noastră. Dar cu toate scăderile din această partidă, Iugoslavia a jucat foarte bine și a cîștigat cu brio trofeul".**

Avînd numai cuvinte de laudă pentru modul cum a fost organizat turneul, ca și pentru felul în care au fost primiți și tratați în frumosul port dunărean, jucătorii iugoslavi s-au întors în țară doar **„pentru a-și primeni bagajele..."** cum se exprima căpitanul echipei, Horvath. Pe handbaliști îi așteaptă Göteborg-ul, orașul ce găzduiește (n.r. de azi) cea mai puternică întrecere handbalistică a anului. De altfel, la „Cupa Mondială" de la Göteborg vor mai participa și puternicele echipe ale României, R.D. Germane, U.R.S.S., Cehoslovacia și țara gazdă.

Branislav Pokrajac în acțiune

— Echipa noastră — spune Horvath — se află într-o formă excelentă, astfel că pretențiile pentru un loc de frunte în Suedia sînt legitime. Trofeul cucerit la Galați ne îndreptățește să credem că vom reuși să ocupăm un loc pe podium.

Totul nu va suporta remanieri Handbaliștii iugoslavi au făcut o scurtă escală la Pancevo unde, în cocheta sală „Tamiș", antrenorul **Vlado Stenți** a pus la punct echipa pentru viitoarele jocuri. Ziarele din capitala Iugoslaviei au comentat pe larg succesul handbaliștilor. Se remarcă faptul că handbalul își cîștigă tot mai mulți, adepți, datorită în primul rînd excelentelor rezultate obținute în ultimii ani de către fruntașii acestui sport în cadrul echipei naționale.

Dușan BUGARIN

Belgrad, noiembrie

TITLUL RĂMÎNE VACANT

Cu cîteva zile în urmă, anunțam acordul intervenit între cele două foruri principale ale boxului profesionist — „World Boxing Association" și „National Boxing Association" — asupra desemnării unui singur campion mondial la categoria semigrea. El va trebui ales între americanul Bob Foster și porto-ricanul Vincente Rondon, actualii deținători ai centurilor, în cele două versiuni oficiale. Fapt rar, chiar rarissim, în lumea profesionismului pugilistic, unde disensiunile, lupta de culise și mașinațiile de tot felul sînt legea cotidiană.

Greu de crezut, totuși, că se va pune vreodată ordine în încurcatele treburi ale ringurilor pardosite cu dolari și buletine de parluri. Un fapt foarte recent vine să pledeze în acest sens. Mai exact, un scandal de proporții, petrecut la Maracaibo, în Venezuela.

Se disputa meciul pentru titlul mondial (sub legislația W.B.A.) la categoria mușcă, opunînd pe filipinezul Salavarria și challengerul său, localnicul Betulio Gonzales. La capătul a 15 dure reprize de pugilat, oficialii au dat verdictul de meci nul, prin care campionul își păstra, cu cazmă, mult rîvnita centură. Dar nu trecuseră decît cîteva minute de la încheierea luptei și iată că Ramon Barrios, președintele federației de box din Venezuela — disperat probabil că protejatul său își pierduse șansa la titlu — anunța la microfonul sălii în efervescență, anularea deciziei!

Ce se întîmplase? Nimic deosebit, în aparență. Dar Barrios afirmă că Salavarria ar fi băut, între reprize, un lichid conținînd substanțe dopante. Apă chioară... — pretinde campionul acuzat. Doping — insistă președintele. Treabă încurcată. Delegatul forului internațional, un oarecare José Suleyman din Mexic, s-a opus măsurii luate de federația din Venezuela, afirmînd că întreaga controversă trebuie rezolvată la „masa verde". Pînă atunci, titlul rămîne vacant...

Realitatea este că, tot certindu-se între ele, diversele federații ale boxului profesionist de dincolo de Ocean n-au ajuns la un mod unitar de a privi problema dopingului. Care este o problemă.

Dorian SAVA

A LUAT SFÎRȘIT TURNEUL STUDENȚESC DE VOLEI DE LA PRAGA

PRAGA, 22 (Agerpres). — Turneul studențesc de volei masculin de la Praga a fost cîștigat de selecționata Cehoslovaciei, care, în meciul decisiv, a întrecut cu 3—2 (15—9, 9—15, 7—15, 15—13, 15—7) formația U.R.S.S. Echipa Politehnica Galați a învins cu scorul de 3—0 (15—8, 15—4, 15—5) formația Ungariei.

Clasament final: 1. — Cehoslovacia; 2. — U.R.S.S.; 3. R.D. Germană; 4. — Polonia; 5. — Bulgaria; 6. — Politehnica Galați; 7. — Ungaria.

UNELE OBSERVAȚII DUPĂ MECIUL-TEST CU RUGBYȘTII POLONEZI

Se caută urgent un conducător de joc!

La mai puțin de trei săptămîni distanță de meciul cu echipa Franței, rugbyștii selecționabili au luat parte la un test public internațional, meciul amical cu selecționata Varșoviei. Ce observații pot fi consemnate după acest meci de verificare?

Este de notat, mai întîi, faptul că adversarul ales a reprezentat un partener nesperat de tenace, obligîndu-i pe selecționabilii noștri la eforturi vizibile, mai ales în condițiile unui teren extrem de greu, cu gheață și zăpadă în prima repriză, desfundat în cea de a doua. Realmente, terenul a constituit pentru sportivii români cel de-al doilea... adversar, mai ales după pauză, cînd ei n-au mai avut prospețimea necesară. Sub aspectul pregătirii fizice, rugbyștii noștri au cedat aproape în toate compartimentele. Este un fapt care trădează o slabă capacitate de efort, lucru atestat de altfel și de controlul medical la care au fost supuși — cu o săptămînă înaintea meciului — o parte dintre selecționabili. Numai Dinu, Dărăban, Șerban, Nica, Bucos, Suciu și Durbac au dovedit că au resurse pentru un joc desfășurat în condiții improprii cum nu este exclus să se prezinte și partida de la Béziers. Rezultă de aici că *antrenorii coordonatori au obligația să sporească grija pentru pregătirea fizică a jucătorilor din lot, de o manieră care să nu mai comporte nici un fel de discuții la acest capitol.* Fiindcă în fața francezilor, o scădere de ritm poate avea cu totul alte consecințe decît în confruntarea amicală cu rugbyștii polonezi. Un al doilea test medical, de verificare a capacității de efort a TUTUROR jucătorilor se impune urgent, astfel ca antrenorii să poată stabili cu precizie în ce măsură pot solicita pe fiecare jucător în parte.

Tehnic și tactic, în schimb, adversarii de duminică n-au mai prezentat pentru noi același interes. Jocul lor obstrucționist, axat eminamente pe rezultat, a micșorat perspectiva antrenorilor noștri în urmărirea multilaterală a comportării selecționabililor. Este adevărat că față de evoluția rugbyștilor oaspeți și de condițiile de joc a fost necesară schimbarea concepției de joc a selecționatei române: acțiuni deschise în prima repriză (cînd s-au și înscris cele două „essai"-uri) și joc mai mult pe grămezi, după pauză. Din păcate, *rugbyștii noștri au aplicat mult prea rigid, uneori, jocul pe înaintare, acceptînd acțiunile supraaglomerate ale adversarilor, de uzură și nevalorificînd spațiile largi din preajma buturilor echipei varșoviene.* În această situație, aripile și în general linia de treisferturi n-au mai fost puse în valoare ca în prima parte a întîlnirii. Este evident că *în contextul apropiatei partide cu echipa Franței nici nu se poate concepe ca vreun jucător să aibă „timpi morți". Dimpotrivă* **TOȚI** *vor trebui să se facă remarcați printr-o activitate continuă în teren, fără precupețirea eforturilor, printr-o colaborare desăvîrșită între compartimente.*

Și încă o observație importantă: duminică, selecționatei divizionare române i-a lipsit un conducător de joc. Fără îndoială, o asemenea absență a generat, într-o bună măsură, slăbiciunile semnalate. Acest rol l-a avut inițial Răscanu, excelentul nostru înaintaș de linia a III-a. Dar misiunea ce i-a fost încredințată, de mare răspundere, l-a depășit în unele momente. *Trebuie găsit, de aceea, un jucător cu o netă personalitate în teren, capabil să aibă o bună viziune de ansamblu asupra partidei, care să intuiască acțiunile adversarului, totodată să inițieze, să dezvolte și să dirijeze pe acelea ale propriei echipe.* Cu ani în urmă, un asemenea rol l-au avut printre alții Titi Ionescu și Viorel Moraru, mai recent Radu Demian, al căror cuvînt de ordine era ascultat de toți coechipierii. Așa ceva este absolut necesar și în meciul de la Béziers. Altminteri va exista marele risc ca fiecare jucător să acționeze la voia întîmplării, ceea ce ar determina implicații neprevăzute (și oricum nedorite) pe firul comportării și al finalizării unor acțiuni.

Tiberiu STAMA

BREVIAR OLIMPIC

Pînă acum, în turneul de fotbal

TREI CALIFICATE PENTRU MÜNCHEN

Poate că nu-i chiar momentul unei retrospective olimpice, dat fiind faptul că ne aflăm în finalul preliminariilor C.E., dar se cuvine și este interesant să aruncăm totuși o scurtă privire asupra situației din zonele preliminariilor competiției fotbalistice din J.O. Vom lua, pe rînd, zonele mai întîi întîlnite:

AFRICA. — Pe acest continent s-au consumat meciurile primului tur, calificînd 10 reprezentative care vor disputa, între 29 aprilie și 28 mai 1972, un turneu final pe trei grupe: **Tunisia, Mali, Maroc** (grupa A); **Togo, Camerun, Senegal, Ghana** (grupa B); **Etiopia, Sudan**, și **Madagascar** (grupa C). În cadrul grupelor se va juca tur-retur, fiecare cu fiecare, cîștigătoarele calificîndu-se pentru turneul final de la München.

AMERICA DE NORD — CENTRALĂ — CARAIBE. — Și în această zonă a fost încheiat primul tur. Cele 20 de partide disputate au desemnat competitoarele la cele două locuri rezervate acestui continent la turneul final: **Mexic, Guatemala, S.U.A.** și **Jamaica.** Cele patru reprezentative se vor întîlni pînă la 31 mai 1972 într-un ultim tur, cu jocuri acasă și în deplasare, iar primele două clasate își vor putea cumpăra biletele pentru Europa. De remarcat că două țări s-au retras din competiție: Cuba și Costa Rica.

ASIA. — Acest continent va trimite trei reprezentante la turneul final. Una este cunoscută: **Malaezia**, cîștigătoarea grupei 1, de la Seul. Malaezia a învins pe rînd pe **Japonia** (3—0), **Coreea de Sud** (1—0), **Formosa** (3—0), și **Filipine** (5—0). În a doua grupă (**Birmania, Thailanda, Indonezia, India, Ceylon** și **Israel**), jocurile se vor disputa sub formă de turneu la Rangoon (Birmania) între 29 martie și 4 aprilie 1972, la cererea federațiilor interesate (datele inițial fixate: 4—18 martie). În fine, în a treia grupă, au mai rămas în cursă: **Irak** și **R.P.D. Coreeană**, de o parte, **Iran** și **Kuweit**, de altă parte; ele trebuie să se întîlnească pînă la 31 decembrie. Învingătoarele au ca termen de disputare a finalei data de 31 mai 1972.

AMERICA DE SUD. — Cele 10 țări înscrise (pentru două locuri la turneul final) și-au început partidele în cadrul a două turnee în Columbia: unul la Cali și Medelin (**Brazilia, Argentina, Chile, Bolivia** și **Ecuador**), altul la Bogota (**Uruguay, Peru, Columbia, Venezuela** și **Paraguay**). Primele două clasate din fiecare grupă se vor califica pentru un turneu final (8—12.XII.1971), iar ocupantele locurilor 1 și 2 se vor califica pentru turneul final.

EUROPA. Două locuri rezervate din oficiu pentru: **Ungaria** — deținătoarea titlului olimpic — și **R.F. a Germaniei**, țara organizatoare a turneului final. Pentru celelalte patru locuri au rămas în luptă 10 țări, repartizate pe patru grupe. Iată situația din fiecare.

GRUPA 1. — Jocuri disputate: **U.R.S.S. — Austria 4—0, U.R.S.S. — Franța 5—1, Austria — U.R.S.S. 0—1.** Programul viitor: **Franța — Austria 8.XII.1972, Austria — Franța 12.IV.1972** și **Franța — U.R.S.S. 25.V.1972.**

GRUPA 2. — Joc disputat: **Spania — Polonia 0—2.** De jucat: **Bulgaria — Spania 24.XI.1971, Bulgaria — Polonia 16.IV. 1972, Polonia — Spania 26.IV.1972, Polonia — Bulgaria 7.V.1972** și **Spania — Bulgaria 31.V.1972.**

GRUPA 3. — Se întrec două țări (Finlanda s-a retras): **R.D. Germană — Iugoslavia 2—0.** Returul la 26.IV.1972.

GRUPA 4. — Două țări. Joc disputat: **Danemarca — România 2—1.** De jucat: **România — Danemarca 21.V.1972.**

Așadar, pînă la ora actuală numai trei calificate pentru turneul final: **Ungaria, R.F. a Germaniei** și **Malaezia.** Pentru rest să mai așteptăm...

BRANKOVICS — atacantul central al echipei olimpice a Ungariei.

ÎN AMINTIREA OLIMPIADELOR ALBE

Comitetul organizator al Jocurilor Olimpice de iarnă de la Sapporo (Japonia), a emis o serie de medalii de aur, argint și bronz, consacrate mult așteptatului eveniment. Pe fața medaliilor sînt reprezentate: un săritor la trambulină (aur), un atlet antic (argint), un patinator de viteză (bronz). Pe reversul medaliilor este gravată emblema olimpică și inscripția „Jocurile olimpice de iarnă de la Sapporo — 1972".

Emisia de 150 000 medalii a fost pusă în vînzare.

TELEX O TELEX

În ziua a doua a întîlnirii internaționale de natație dintre echipele Japoniei și S.U.A. au fost înregistrate rezultate modeste, cu mult sub posibilitățile protagoniștilor. Proba masculină de 200 m liber a fost cîștigată de Mark Spitz cu timpul de 2:02,9, iar cea feminină de 200 m spate a revenit japonezei Suzuko Matsumura, cronometrată în 2:25,7. Alte rezultate: masculin: 200 m mixt: Rik Colella — 2:19,5; 100 m spate: Charles Campbell — 1:02,4; 200 m bras: Nabuyoshi Taguchi — 2:29,6; feminin: 400 m mixt: Yoshimi Nishigawa — 5:13,5; 100 m fluture: Mayuki Aoki — 1:06,2; 100 m bras: Claudia Clevanger — 1:19,1; ștafeta 4x100 m mixt: Japonia — 4:36,6.

■

Au luat sfîrșit întrecerile grupei a 6-a a campionatului european de fotbal rezervat echipelor de tineret. În ultimul meci, disputat la Klagenfurt, selecționata Austriei a învins cu scorul de 2—1 (1—1) formația Italiei. Pentru sferturile de finală ale competiției s-a calificat, din această grupă, echipa Suediei.

■

Finala primului campionat mondial de tenis rezervat jucătorilor profesioniști se va disputa la Dallas între cunoscuții campioni australieni Rod Laver și Ken Rosewall. În semifinalele competiției, desfășurate la Houston, Rod Laver l-a învins cu 6—3, 1—6, 6—3, 6—3 pe americanul Arthur Ashe, iar Ken Rosewall a dispus cu 6—3, 6—3, 6—1 de olandezul Tom Okker.

Turneul internațional feminin de floretă de la Bruxelles a fost cîștigat de sportiva franceză Christine Muzio. Ea a totalizat 18 victorii din 21 posibile. Pe locul doi s-a clasat compatrioata sa Thereze Traches — 17 victorii, iar locul trei a revenit scrimerei engleze Janet Cathie (Anglia) cu 16 victorii.

■

Într-un meci internațional amical de box disputat la Monterrey (Mexic), pugilistul mexican Raoul Martinez l-a învins la puncte, după 10 reprize, pe Antonio Gomez (Venezuela). De remarcat că Gomez deține titlul mondial la cat. pană. Specialiștii prezenți la această întîlnire au apreciat că decizia juriului l-a favorizat net pe pugilistul mexican.

■

Primul joc în turneul final al „Cupei Dewar" la tenis, desfășurat timp de mai multe zile la „Royal Albert Hall" din Londra, a revenit jucătorului englez Gerald Battrick, care, în finală, l-a învins cu 6—6, 6—1, 6—3 pe Bob Hewitt (RSA). Proba feminină a fost cîștigată de Virginia Wade (Anglia) învingătoare cu 6—1, 6—3 în fața americancei Julie Heldman.

■

În cursa ciclistă de șase zile, care se desfășoară în prezent pe velodromul acoperit din Frankfurt pe Main, conduce perechea olandeză Leo Duyndam-Rene Pijnen cu 55 puncte. Îi urmează la un tur cuplurile vest-germane Bugdahl — Kemper și Schulze — Renz.

Redacția și administrația: București, str. Vasile Conta nr. 16; telefoane: centrală 11.18.65, secția corespondenți 11.51.02, interurban 12 și 256; telex: sportrom bue. 180, Tiparul „I. P. Informația", București 40368

PROLETARI DIN TOATE TĂRILE, UNIȚI-VĂ!

Sportul

ZIAR AL CONSILIULUI NATIONAL PENTRU EDUCAȚIE FIZICĂ ȘI SPORT

ANUL XXVII — Nr. 6886 | 4 PAGINI 30 BANI | Miercuri 24 noiembrie 1971

VIZITA ÎN ȚARA NOASTRĂ A TOVARĂȘULUI IOSIP BROZ TITO

La invitația secretarului general al Partidului Comunist Român, președintele Consiliului de Stat al Republicii Socialiste România, Nicolae Ceaușescu, marți 23 noiembrie a sosit în țara noastră președintele Republicii Socialiste Federative Iugoslavia, președintele Uniunii Comuniștilor din Iugoslavia, Iosip Broz Tito, care face o vizită de prietenie în Republica Socialistă România.

Este ora 12,00. Trenul oficial cu care călătorește președintele Republicii Socialiste Federative Iugoslavia sosește în gara Timișoara. În întîmpinarea oaspeților au venit tovarășii Nicolae Ceaușescu, secretar general al Partidului Comunist Român, președintele Consiliului de Stat al Republicii Socialiste România, Ion Gheorghe Maurer, membru al Comitetului Executiv, al Prezidiului Permanent al C.C. al P.C.R., președintele Consiliului de Miniștri, Paul Niculescu-Mizil, membru al Comitetului Executiv, al Prezidiului Permanent, secretar al C.C. al P.C.R., Emil Drăgănescu, membru al Comitetului Executiv al C.C. al P.C.R., vicepreședinte al Consiliului de Miniștri, președintele părții române în Comisia mixtă româno-iugoslavă de colaborare economică, Corneliu Mănescu, ministrul afacerilor externe, Vasile Vlad, șef de secție la C.C. al P.C.R.

Președintele Iosip Broz Tito este însoțit de Gemal Biedici, președintele Consiliului Executiv Federal, Dragoslav Markovici, președintele Adunării R. S. Serbia, membru al Prezidiului R.S.F.I., Stane Dolanț, președintele în funcțiune al Biroului Executiv al Prezidiului U.C.I., Mirko Tepavaț, secretar federal pentru afacerile externe, membru al Prezidiului U.C.I., Dușan Gligorievici, membru al Consiliului Executiv Federal, președintele părții iugoslave în Comisia mixtă de colaborare economică iugoslavo-română.

Pe peronul gării se aflau, de asemenea, conducători ai organelor locale de partid și de stat, un mare număr de oameni ai muncii din întreprinderile și instituțiile municipiului Timișoara.

La coborîrea din tren, tovarășul Iosip Broz Tito a fost salutat cordial de tovarășul Nicolae Ceaușescu și de ceilalți conducători de partid și de stat ai țării noastre. Cei doi președinți își string prietenește mîinile, se îmbrățișează călduros. Un grup de pionieri oferă buchete de flori.

Garda militară aliniată pe peron prezintă onorul. Se intonează imnurile de stat ale celor două țări vecine și prietene. Tovarășii Nicolae Ceaușescu și Iosip Broz Tito trec în revistă garda de onoare.

Mii de cetățeni aflați în piața din fața gării ovaționează puternic, manifestînd pentru prietenia dintre poporul român și popoarele iugoslaviei, pentru conducătorii celor două partide și state. Se scandează: „Ceaușescu — Tito".

★

În cursul după-amiezii au început convorbirile oficiale între tovarășul Nicolae Ceaușescu, secretar general al Partidului Comunist Român, președintele Consiliului de Stat al Republicii Socialiste România, și tovarășul Iosip Broz Tito, președintele Republicii Socialiste Federative Iugoslavia, președintele Uniunii Comuniștilor din Iugoslavia.

În cadrul convorbirilor, cei doi conducători de partid și de stat au făcut o trecere în revistă a relațiilor de prietenie și colaborare, în continuă dezvoltare dintre cele două țări.

Au fost abordate, de asemenea, probleme actuale ale vieții internaționale.

Convorbirile s-au desfășurat într-o atmosferă cordială, prietenească, de înțelegere reciprocă.

Tovarășul Nicolae Ceaușescu, secretar general al Partidului Comunist Român, președintele Consiliului de Stat al Republicii Socialiste România, a oferit marți un dineu în onoarea tovarășului Iosip Broz Tito, președintele Republicii Socialiste Federative Iugoslavia, președintele Uniunii Comuniștilor din Iugoslavia.

În timpul dineului, care s-a desfășurat într-o atmosferă prietenească, tovarășii Nicolae Ceaușescu și Iosip Broz Tito au rostit toasturi.

Prof. H. Pașovschi (dreapta) și Dragoș Protopopescu în vizită la redacția noastră înaintea plecării

BOBERII NOȘTRI AU PLECAT LA KÖNIGSSEE

Din București și Sinaia, aseară au plecat spre Königssee (R. F. a Germaniei) șase boberi din lotul nostru olimpic (**I. Panțuru, Dragoș Protopopescu, I. Zangor, D. Focșeneanu, D. Pascu** și **Victor Papadopol**). Ei sînt însoțiți de antrenorul lor, prof. **H. Pașovschi,** și urmează ca, pe pirtia artificială din munții Bavariei, să facă primele antrenamente specifice din acest sezon olimpic. Înainte de plecare, cel de al doilea pilot din lotul care face deplasarea și antrenorul H. Pașovschi au trecut și pe la redacția noastră. Am profitat de această vizită pentru a le afla părerea despre acest prim stagiu de antrenament pe gheață.

„Pista de la Königssee este un excelent mijloc de pregătire la începutul sezonului, ne-a spus Dragoș Protopopescu, **Poți încerca pe ea diferite formule de echipaj, iar virajele variate, împreună cu labirintul și pretențioasa linie dreaptă pun destul de multe probleme pentru a ne asigura o bună pregătire. Doar viteza finală este sub cea a pirtiilor normale, dar și aceasta constituie un avantaj pentru primele antrenamente. În orice caz, noi sîntem hotărîți să profităm cît mai mult de acest prim contact cu gheața".**

Hariton Pașovschi a ținut să completeze cele de mai sus, precizînd:

„După lunga perioadă de pregătire pe uscat, contactul cu gheața este binevenit. Putem acum definitiva tehnica specifică și în special, tehnica startului. Ne interesează și întîlnirea cu ceilalți boberi. Vom putea cîntări stadiul lor de pregătire și cum își vor alcătui echipajele. Contactul cu gheața va fi, însă, marele cîștig al zilelor de la Königssee și sperăm să ne ajute și vremea. Altfel, cei 900 de metri ai pirtiei ne convin de minune în această etapă".

Astă seară, boberii noștri vor și ajunge la Königssee (unde două boburi au fost trimise din timp), iar mîine dimineață vor începe antrenamentele. Graba este justificată: ei nu rămîn aici decît pînă la 5 decembrie și vor să nu piardă nici o zi de alunecare.

Între timp, mini-pirtia de la Piatra Arsă va fi înghețată, pentru a le asigura continuitate în pregătirile olimpice.

AZI, LA ORA 14, PE STADIONUL „23 AUGUST"

ROMÂNIA - ȚARA GALILOR

JOC CARE VA DESEMNA PE CÎȘTIGĂTOAREA GRUPEI I A PRELIMINARIILOR C.E. LA FOTBAL

CLASAMENTUL LA ZI AL GRUPEI I A PRELIMINARIILOR CAMPIONATULUI EUROPEAN

1. CEHOSLOVACIA	6	4	1	1	11- 4	9
2. România	5	3	1	1	9- 2	7
3. Țara Galilor	5	2	1	2	5- 4	5
4. Finlanda	6	0	1	5	1-16	1

REZULTATELE CELOR UNSPREZECE MECIURI

Finlanda — Țara Galilor 0—1
Cehoslovacia — Finlanda 1—1
România — Finlanda 3—0
Țara Galilor — **România** 0—0
Cehoslovacia — **România** 1—0
Finlanda — Cehoslovacia 0—4
Țara Galilor — Cehoslovacia 1—3
Finlanda — **România** 0—4
Țara Galilor — Finlanda 3—0
Cehoslovacia — Țara Galilor 1—0
România — Cehoslovacia 2—1
ROMÂNIA — ȚARA GALILOR ?

ROMÂNIA

RĂDUCANU
SĂTMĂREANU — LUPESCU — DINU — DELEANU
DUMITRU — RADU — NUNWEILLER
LUCESCU — DEMBROVSCHI — DOBRIN — IORDĂNESCU

Arbitru: **A. DELCOURT,** ajutat de **R. Thibaut** și **Fr. Rion** (toți din Belgia).

Stadionul „23 August", ora 14. Meciul va fi transmis de stațiile noastre de radio și televiziune.

REES — TOSHACK — R. DAVIES — L. JAMES
HOCKEY — HILL
RODRIGUEZ — PHILLIPS — DERRET — R. THOMAS
MILLINGTON
(WALKER)

ȚARA GALILOR

TRICOLORI! SUCCES DEPLIN ÎN ULTIMA VOASTRĂ ÎNCERCARE!

Iată-i pe jucătorii galezi în plin exercițiu la antrenamentul de ieri. Alergare ușoară cu ruperi de ritm și schimbarea direcției.
Foto: N. DRAGOȘ

Au trecut 10 zile de la meciul cu Cehoslovacia. Astăzi, echipele României și Țării Galilor vor pune capăt istoriei, doar parțial furtunoase, a primei grupe a campionatului european. Dintre echipele României, Cehoslovaciei, Țării Galilor și Finlandei, numai una din primele două aveau șanse logice să obțină promovarea. Nimeni nu și-a pus problema că Finlanda ar fi putut să cîștige, iar galezii cu fotbalul lor straniu, fără campionat național, cu toți jucătorii aflați în echipele profesioniste din Anglia, nu sînt în măsură să alcătuiască aproape niciodată o reprezentativă cu cele mai bune elemente. De aceea, n-a existat decît o singură dilemă reală: România sau Cehoslovacia? Din confruntările directe și indirecte ale celor două echipe trebuie să se aleagă. Și, într-adevăr, înaintea ultimei secvențe, naționala noastră și aceea a Cehoslovaciei sînt departajate. Iar peste cîteva ceasuri, una din ele va deveni învingătoarea seriei. Românii au o șansă activă, calificarea depinzînd de ei, de jocul lor, de forța lor în partida de azi. Pe cînd fotbaliștii cehoslovaci au doar o șansă pasivă, aflîndu-se la mîna altora, depinzînd

Romulus BALABAN

(Continuare în pag. a 3-a)

FRUMUSEȚEA FOTBALULUI

...Voi regreta mult timp faptul că meciul de la Cardiff dintre echipele Țării Galilor și României n-a fost televizat. Pentru că acea epică încleștare de forțe tinerești pentru minge, sub bătaia perdelelor de apă vîntuite la lumina reflectoarelor, putea să dea, chiar pe alb-negru, imaginea frumuseții, bărbăției și măiestriei la care a ajuns fotbalul. A fost un meci în care echipa noastră s-a întrecut pe ea însăși, într-o altă citadelă a fotbalului englez decît Wembley, pe stadionul „Ninian Park", unde se reunise tot ceea ce era jucător galez de marcă în fotbalul britanic.

Înainte de meci am citit în gîndurile băieților exprimate, mai mult sau mai puțin pregnant, respectul pentru tradiția și forța fotbalului britanic. Probabil că de la acest realism, bine calculat, cu aceeași rece constatare a pilotului de curse care știe că adversarul are sub capota mașinii un motor cu mai multă putere, băieții noștri s-au dăruit jocului cu o ardoare rar văzută, amplificată de o ambianță ieșită din comun. Cînd partida s-a terminat cu rezultatul de 0—0, fără ca ei să fi arătat cea mai mică inferioritate, avînd chiar șanse de gol; cei 11 români aveau echipamentul ud ca rufele în albie, fețele bătute de torentul de ape, dar surîsul înflorise pe buzele lor. Privirile le străluceau, ca la oamenii care au conștiința datoriei împlinite. Era primul lor joc în deplasare, primul lor punct cîștigat „afară", primul reazem pentru aspirațiile lor de a se califica în sferturile noului campionat european.

A trecut de atunci un an. Un an de rezultate inegale, căci — asemenea vieții — și fotbalul este o alternanță de succese și de nereușite. Desigur, ne place ca, atît în viață cît și în fotbal, succesele să fie excedentare. În pofida dificultăților cunoscute — indisponibilități, punctul pierdut în extremis la Bratislava — echipa de fotbal a României se află acum pe linia de sosire la sferturile de finală ale campionatului european. Aceasta, după o victorie reconfortantă în fața echipei Cehoslovaciei și înainte cu cîteva ore de ciocnirea cu „buturuga galeză".

Vor obține fotbaliștii noștri a doua victorie consecutivă

Aurel NEAGU

(Continuare în pag. a 3-a)

PRIMELE SURPRIZE ÎN CAMPIONATUL REPUBLICAN DE TENIS DE MASĂ

ARAD, 23 (prin telefon). — În Sala sporturilor din localitate au început, marți, întrecerile contînd pentru returul campionatului republican de tenis de masă pe echipe. Sînt prezente 10 formații masculine și numai șapte feminine, Locomotiva București lipsind nemotivat și aducînd totodată, prin aceasta, perturbări în programul alcătuit de organizatori.

În prima zi s-au disputat numai întîlniri din turneul masculin, cel feminin urmînd să fie inaugurat miercuri.

Iată primele rezultate înregistrate: Progresul București — Rovine Craiova 9—1 (de notat înfrîngerea surprinzătoare a craioveanului Marin Firănescu în fața lui Cauri; singurul punct al formației învinse a fost înregistrat de Gabriel Coltescu în fața lui Cauri), Voința Arad — Politehnica Timișoara 9—4, C.S.M. Cluj — Locomotiva București 9—5, Voința Brașov — Voința București 9—6 (tînărul brașovean de 14 ani, Lorincz, l-a învins pe Geambașu), Politehnica București — Voința Cluj 9—3. De semnalat victoria clujeanului Hidveghi asupra componentului lotului național, bucureșteanul Stelian Nicolae.

Urmărind calificarea în sferturile de finală ale „Cupei U. E. F. A."

U.T.A. ARE NEVOIE AZI DE CÎT MAI MULTE GOLURI

ARAD, 23 (prin telefon, de la corespondentul nostru).

În întîmpinarea așteptatului eveniment fotbalistic de la Arad, timpul s-a îmbunătățit brusc, a apărut soarele, iar zăpada s-a topit. În ziua jocului însă — prevede centrul meteorologic din localitate — va fi o vreme nestabilă, cu cerul mai mult noros.

În loc de luni seară, delegația portugheză a sosit la Arad abia în după-amiaza zilei de marți. Din ea fac parte 32 de persoane, dintre care 23 jucători, antrenori și conducători, ceilalți nouă fiind ziariști și turiști.

În prezent, echipa Vitoria Setubal ocupă locul trei în clasament, la un punct diferență de Sporting și Benfica din Lisabona, ambele cu cîte 14 puncte.

În ultimul meci de campionat, disputat în deplasare, Vitoria Setubal a cîștigat cu 3—1 în dauna formației Leixoes.

Discutînd cu antrenorul portughez **José Maria Pedroto,** el ne mărturisea că în jocul de mîine (n.r. — azi) se întîlnesc două echipe bune (evoluînd ambele în spirit ofensiv), iar partida este deschisă oricărui rezultat.

— **Fotbalul românesc** — ne-a declarat antrenorul Pedroto — **seamănă foarte mult cu al nostru, e un fotbal tehnic, curajos, viguros.**

Ștefan IACOB

(Continuare în pag. a 3-a)

O FRUMOASĂ INIȚIATIVĂ — CU CARACTER EDUCATIV — A CAIACIȘTILOR ȘI CANOIȘTILOR DE LA DINAMO

Luni dimineață, la ora 8,30, în Parcul sportiv Dinamo era liniște, o liniște desăvîrșită. Dar iată că în tăcerea dimineții, larma unor glasuri răzbătînd dinspre velodrom ne-a făcut să ne îndreptăm pașii spre acel loc, crezînd că e vorba de vreo „miuță" matinală. Era însă vorba de altceva...

...În primul moment, asocierea treninguriior cu greblele, măturile, lopețile și roabele folosite de grupul de oameni pe care îi găsisem ni s-a părut nefirească. Dar, după cîteva clipe, ne-am dat seama că entuziaștii gospodari sînt sportivi ai clubului Dinamo. I-am recunoscut pe componenții secției de caiac-canoe, care trebăluiau de zor în jurul velodromului, curățind locul de frunzele uscate aduse aici de vîntul toamnei. Printre sportivi, i-am văzut pe campionii mondiali **Petrică Maxim** și **Aurel Simion,** veșnic nedespărțiți, împărțindu-și și de astă dată munca: primul... încărca frunzele în roabă, iar cel de al doilea conducea... „vehiculul"! Alături de ei, alți caiaciști și canoiști (**N. Simiocenco, M. Ursu, V. Dumitru, I. Bugiug** etc.) îndeplineau aceleași atribuții de gospodari, cu veselia și plăcerea omului conștient că face un lucru folositor.

L-am interpelat pe antrenorul **Simion Ismaileiuc,** șeful „brigăzii", rugîndu-l să ne vorbească despre inițiativa elevilor săi.

„După cum știți — ne-a spus antrenorul — **noi ne petrecem o mare parte a anului la baza sportivă de la Snagov, unde ne-am obișnuit să ne gospodărim singuri, să ne curățăm și să ne amenajăm toate spațiile de antrenament. Întrucît „sediul" nostru s-a mutat — pentru sezonul rece — aici, în parc, unde executăm orele de pregătire fizică generală (zona de antrenament este în jurul velodromului), am socotit că este cît se poate de firesc să păstrăm aceeași curățenie ca și la Snagov, prestînd de trei ori pe săptămînă cîte o oră de muncă patriotică.**

Cu timpul, mai precis atunci cînd „sectorul" nostru va fi curat, vom lucra și în alte zone ale parcului căci, în fond, e tot în interesul nostru! Și apoi, după ora de muncă patriotică, desfășurată în aerul curat al dimineții, urmează antrenamentul la bac, iar băieții au întotdeauna mai multă poftă de lucru după această „înviorare" practică!"

★

Am fost plăcut impresionați de inițiativa caiacișților și canoiștilor de la clubul Dinamo. I-am văzut cum munceau cu tragere de inimă, veseli și zeloși. Felicitîndu-i pentru ideea lor, așteptăm să întîlnim inițiative similare și la membrii celorlalte secții și — de ce nu? — chiar la sportivii altor cluburi.

Horia ALEXANDRESCU

TINERII ÎNOTĂTORI ROMÂNI CONCUREAZĂ LA ROSTOCK

Un grup de tineri înotători din București și Ploiești va participa la sfîrșitul acestei săptămîni la un concurs internațional de copii (născuți în 1957 și mai tineri) ce se va desfășura la Rostock. Printre cei care vor face deplasarea se află **Eugenia Cristescu, Domnica Dumitru, Adrian Popovici** și **Dragoș Aldea.** Sportivii vor fi însoțiți de maestrul sportului **Mihai Mitrofan.**

Etapă intermediară în campionatul feminin de volei

ECHIPELE FRUNTAȘE FAȚĂ ÎN FAȚĂ

Astăzi este programată o etapă intermediară în campionatul feminin de volei al primei divizii. O etapă a derbyurilor între fruntașe. În mod deosebit reținem atenția cele două partide programate în Capitală (sala Dinamo, de la ora 17,30), între formațiile bucureștene: Dinamo — Rapid și Medicina — I.E.F.S.

Fără îndoială, giuleștencele, nelnvinse pînă acum, vor încerca să-și mențină poziția de aspirante la titlul național. Rapid dispune de un sextet mai omogen și în bună formă, dar astăzi va întîmpina, fără îndoială, o rezistență mai mare decît de la echipele întîlnite în precedentele 6 etape. Nu trebuie să pierdem din vedere importanța pe care o poate avea experiența vastă de concurs a jucătoarelor dinamoviste. În perspectivă, deci, un meci interesant, echilibrat, fără un soliști sigur. Cea de a doua partidă din sala Dinamo opune două echipe, de valori egale, care atacă la rîndul lor un loc în primul turneu final și chiar vizează titlul național. Tinerețea și valoarea loturilor le îngăduie asemenea aspirații. Întîlnirea dintre ele capătă, astfel, o însemnătate deosebită, cîștigătoarea putînd să-și netezească drumul spre pozițiile țintite în clasamentul final. Sperăm, de asemenea, că partida va oferi și un joc de calitate.

Importantă este și întîlnirea de la Timișoara, unde echipa gazdă, Universitatea, primește replica formației campioane. Va îngădui terenul propriu Doinei Coste și tovarășelor ei o surpriză de proporții? Mai greu de presupus, avînd în vedere valoarea superioară a Penicilinei Iași. Celelalte trei întîlniri ale etapei: Ceahlăul P. Neamț — Constructorul București, Farul — C.P. București și C.S.M. Sibiu — Sănătatea Arad au ca favorite formațiile gazdă. Nu credem că oaspetele pot furniza surprize.

Campioana țării, Penicilina Iași, întîlnește astăzi la Timișoara un adversar mai incomod, pe Universitatea. În imagine, o fază din partida pe care ieșencele au susținut-o „acasă", în compania formației C.S.M. Sibiu. Aurelia Ichim atacă pe lîngă blocajul sibiencei Cristina Popa
Foto: DUMITRU ROTARU-Iași

RAIDUL nostru

COMITETELE DE PĂRINȚI — PREZENȚE NOTABILE ÎN VIAȚA SPORTIVĂ A ȘCOLII

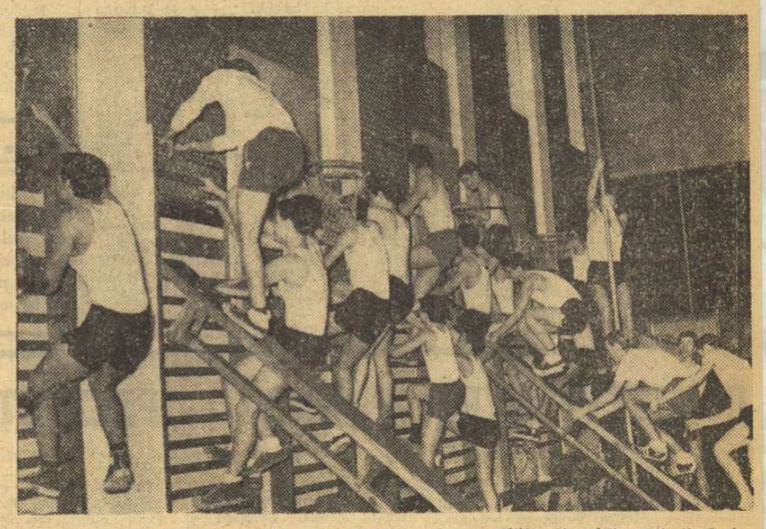

O oră de educație fizică în noua și moderna sală a liceului „Mihail Sadoveanu" din Capitală (director Mircea Baldovin). La amenajarea ei, o contribuție importantă și-au adus părinții: Gh. Vasu, Ion Chesnoiu, Petre Zaharia, M. Mihailovici și alții sub conducerea președintelui comitetului de părinți, Constantin Drughean.
Foto: Vasile BAGEAC

Activitatea sportivă de masă sau de performanță din școli, sprijinită de directori de organizațiile de partid, îndrumată de profesorii de educație fizică și de organizațiile U.T.C. sau cele de pionieri, este indisolubil legată și de existența comitetelor de părinți. Prin structura lor (alcătuite fiind din oameni inimoși, receptivi întotdeauna la nevoile multiple ale școlii, la solicitările elevilor) aceste organisme își aduc o contribuție importantă la succesele instituțiilor de învățămînt în cadrul cărora activează. ÎN MOD VOLUNTAR. Ele rezolvă foarte adesea probleme dificile, facilitează calea către împliniri fericite într-o diversitate de acțiuni legate de activitățile cultural-sportive, de gospodărirea localurilor școlilor, a bazei materiale afectate acestora.

Era firesc, deci, ca, în acest context, prezența comitetelor de părinți în viața școlilor să se afle — în special cînd este vorba de activități sportive — și în atenția ziarului nostru. În rîndurile care urmează, ne propunem să vă prezentăm cîteva comitete de părinți-model, legate trup și suflet de destinele școlii, de nevoile și de aspirațiile ei...

Liceul nr. 2 Ploiești:

UN ADEVĂRAT SUPORT AL EDUCAȚIEI FIZICE

Puține licee din țară se pot bucura de o bază sportivă atît de complexă ca aceea a Liceului nr. 2 din Ploiești. Fără a avea un profil sportiv (de-abia din acest an a fost înființată o clasă a V-a cu specializare volei) elevii au la dispoziție terenuri de volei, de handbal și baschet, o pistă de atletism și un sector de sărituri. În mai puțin de o lună, va intra în funcțiune și o modernă sală de sport de 28 x 15 metri. Dar, fapt notabil, după spusele directorului — prof. **Traian Comăniciu** — am aflat că aportul părinților, conduși și impulsionați de comitetul de părinți al școlii, în construcția acestor obiective în valoare de multe sute de mii de lei, a fost substanțial.

— Prin intermediul părinților — ne-a spus, în continuare, interlocutorul nostru — **salariați ai unor întreprinderi și instituții din Ploiești, am obținut ajutorul necesar, fie pentru confecționarea unor instalații sportive, fie pentru asistență tehnică. Inginerii M. Orbei și N. Ciobanu, arhitectul I. Cosimbescu — părinți ai unor copii din liceul nostru — au alcătuit documentația necesară construcției sălii de sport din curtea liceului. Și avem multe alte exemple de părinți care sînt în permanent contact cu activitățile sportive din școală.**

Le notăm și noi: inginerul **Vasile Ștefănescu,** președintele comitetului de părinți, director tehnic la Rafinăria Ploiești; ca fost sportiv (fotbalist la Tricolorul Ploiești) își găsește deseori timp să însoțească — și uneori să dea sfaturi echipelor, la diferite meciuri. Arhitectul **I. Popa** a efectuat deja lucrările de topografie pentru un viitor patinoar natural

Raid realizat de Tiberiu STAMA, Paul IOVAN și Radu TIMOFTE

(Continuare în pag. a 2-a)

Este limpede: în toate liceele vizitate, prezența comitetelor de părinți, alături de conducerile școlilor, de organizațiile de partid, în probleme gospodărești complexe se dovedește a fi salutară. Din inițiativa și prin eforturile membrilor acestor comitete s-au înfăptuit multe lucruri frumoase. Au apărut terenuri de sport, au fost modernizate săli de gimnastică, s-au proiectat și construit microcomplexe sportive.

Sînt realități care ne determină să prețuim cum se cuvine pe acești oameni inimoși, indisolubil legați de viața școlii, de succesele, dar și de greutățile ei. Sînt oameni minunați, de un fel deosebit, care acceptă dintru început să contribuie la bunul mers al activității elevilor, pe o diversitate de planuri și care, nu de puține ori, nu se dau la o parte și de la unele sacrificii. Ne facem o datorie din a le sublinia meritele, fără pretenția de a fi spus totul despre străduințile lor, despre pasiunea lor...

VOLEI

După etapa de duminică

SPOR DE CALITATE ÎN CAMPIONATELE PRIMEI DIVIZII

Sfîrșitul săptămînii trecute a programat întîlniri de mare importanță în campionatele primei divizii. Cu acest prilej, am consemnat cu satisfacție o ameliorare cvasigenerală a nivelului calitativ al partidelor, explicabilă prin accentul pus pe pregătirea echipelor, prin „apropierea valorică — în majoritatea întîlnirilor — dintre formațiile în dispută, prin năzuințele acestora — mai evidente ca oricînd — de a promova pe treptele ierarhiei interne. Judecînd după valoarea echipelor angajate în derbyurile masculine, era de prevăzut victoria dinamoviștilor care beneficiază de cel mai puternic lot la ora actuală, dar maniera în care ei au obținut această victorie creează unele semne de întrebare în legătură cu capacitatea de exprimare colectivă a echipei lui G. Eremia. Și, dacă în setul 5 nu exista o fază controversată care, deși corect apreciată de arbitri, a influențat negativ evoluția ulterioară a studenților de la I.E.F.S., poate că Dinamo părăsea și ea terenul învinsă, ca și Steaua în partida cu Rapid.

Semnificativ pentru ambele partide ni se pare faptul că atît antrenorul dinamovist, cît și cel al campionilor, au avut o oarecare contribuție la răsturnarea situațiilor. Astfel, după 2—0 pentru Dinamo, teamul alb-roșilor a fost modificat fără rost și, firește, marea favorită abia și-a mai putut reveni, în timp ce Steaua a abordat jocul cu o garnitură de tatonare, care la cea dintîi împotmolire n-a mai făcut față jocului. Revenirea tardivă la sextetul de bază nu a mai avut efectul scontat, din cauza angrenării greoaie a titularilor introduși (Stamate, Enescu) și datorită căderii fizice a celor-lalți pioni de bază, solicitați mai intens în primele 3 seturi. Dar eșecul nu trebuie să însemne o catastrofă, așa cum ne lăsa să înțelegem antrenorul T. Tănase. Campionii sînt încă în măsură să-și apere titlul, să depășească eventualele consecințe ale înfrîngerii de simbătă seară.

Îmbucurătoare ni se pare evoluția echipelor feminine care, pînă în etapa trecută, numai arareori au satisfăcut exigențele publicului. Cele mai multe echipe au avut comportări superioare față de primele etape. În sfîrșit, Penicilina Iași, care ne va reprezenta în „C.C.E.", începe să-și îmbunătățească forma sportivă și să se apropie de posibilitățile reale ale lotului de care dispune; Rapidul se anunță o serioasă pretendentă la titlu, iar I.E.F.S. și Medicina au făcut progrese însemnate în ceea ce privește pregătirea. Demn de remarcat este faptul că și echipele din partea a doua a clasamentului manifestă tendințe de schimbare în bine. Poate că aceste aprecieri vor fi confirmate de etapele următoare și chiar de cea de azi.

Aurelian BREBEANU

ÎN FAȚA FILEULUI

● **ECHIPA FEMININĂ UNIVERSITATEA TIMIȘOARA** a efectuat un turneu în Cehoslovacia. Voleibalistele românce au întîlnit la Plsen echipele: Slavia Plsen, pe care au învins-o cu 3—1, și Akademik Sofia, de care au fost întrecute cu 3—2. La Praga, Universitatea a susținut o partidă cu Tatran Stresovice, finalistă în ediția trecută a „C.C.E." Campioanele Cehoslovaciei au obținut victoria cu 3—0 (12, 7, 15).

● **BIROUL F.R.V. A LUAT ÎN DISCUȚIE** o propunere de a se reduce returul campionatului masculin la 3 turnee (două a cîte 4 etape și unul a 3 etape), programate în 3 localități. Aceasta pentru a înlesni pregătirea lotului național în vederea turneului de calificare pentru J.O. Propunerea a fost ratificată.

● **ARBITRII INTERNAȚIONALI C. ARMĂȘESCU ȘI C. MUȘAT** au fost invitați să conducă partide în cadrul turneelor internaționale organizate între 7 și 13 decembrie la Leipzig și Erfurt (R. D. Germană).

● **ÎN PRIMUL TUR AL CUPEI CAMPIONILOR EUROPENI** pentru echipele feminine, formația Penicilina Iași va întîlni în prima jumătate a lunii decembrie, în sferturile de finală ale competiției, pe învingătoarea dintre Happoel Hamapil Tel Aviv și V. C. Hannover (R.F.G.). În urma acestei duble întîlniri, echipa calificată va participa la turneul primei grupe semifinale, programat între 7 și 9 ianuarie 1972 la Lodz (Polonia).

Dinamovista Margareta Șerban în luptă cu blocajul I.E.F.S, pe care, de data aceasta, îl depășește. Față din meciul desfășurat în etapa trecută a campionatului feminin *Foto: Theo MACARSCHI*

RUGBY

INIȚIATIVA STUDENȚILOR DE LA I.P.G.G. AR PUTEA SĂ NU RĂMÎNĂ IZOLATĂ...

Cită pasiune — în sens pozitiv — poate stîrni rugbyul în rîndul studenților, ne-am convins încă o dată, urmărind pe stadionul Tineretului o întrecere tradițională, cea dintre echipa Institutului de Petrol, Gaze și Geologie și selecționata anului V a aceluiași institut. Un public entuziast — evident, alcătuit în marea lui majoritate din studenți și profesori — a ținut să urmărească un meci palpitant, încheiat cu victoria anului V. Scor: 19—6.

Sigur, nu am intenția să fac un film al acestui meci, ci doar să punctez o frumoasă inițiativă care a pornit cu 5 ani în urmă. Autorul ei este un neobosit profesor al institutului, **Radu Țiteica**, animator al rugbyului în rîndul studenților de la I.P.G.G. și de pretutindeni, el însuși, cu ani în urmă, un practicant înflăcărat al acestei discipline sportive. Inițiativa a cucerit inimile studenților, a cîștigat teren, a rodit. Acum, rugbyul este la el acasă printre studenții de la I.P.G.G.

Plecînd de la această reușită întrecere sportivă, reflectam: inițiative similare n-ar putea, oare, să apară și la celelalte institute de învățămînt superior din Capitală și din țară? În București se află multe alte nuclee studențești de rugby, pe lîngă Institutul de Educație Fizică și Sport, Institutul de Arhitectură, Institutul de Construcții, Institutul de Științe Economice, Institutul Politehnic. Cadre didactice de specialitate, în colaborare cu asociațiile studenților, cu organizațiile U.T.C., ar putea organiza campionate inter-ani de rugby care — ca și la I.P.G.G. — s-ar bucura de o mare audiență în rîndul studenților.

În țară, de asemenea, există interes pentru rugby la Universitatea și Institutul Politehnic din Timișoara, la Institutul Politehnic din Iași, la Institutul de Agronomie din Cluj, în rîndul studenților de la Institutul de Mine din Petroșani, acolo unde, de fapt, activează și echipe în diviziile A și B. Nu încape nici o îndoială că studenții divizionari ar fi primii care să ajute la demarajul unor competiții de rugby studențești la nivel de masă.

prof. CAMIL MORȚUN

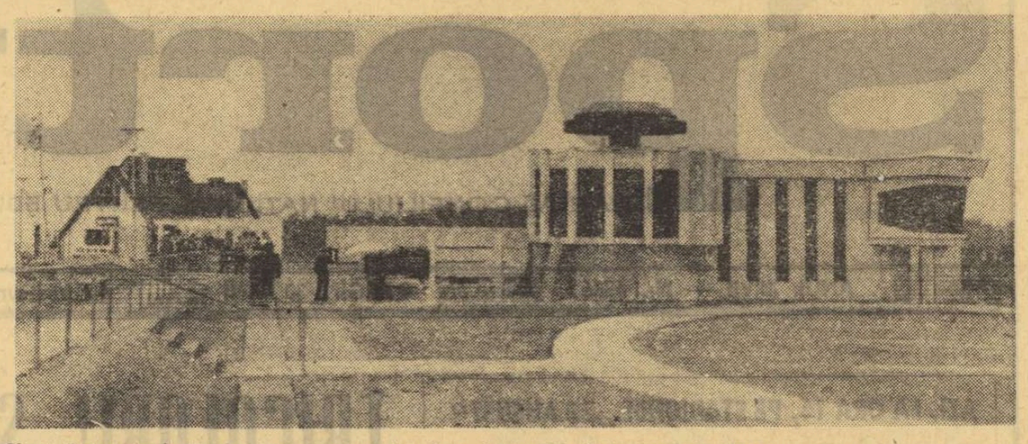

Unul dintre standurile de skeet ale noului poligon de la Tăuții de Sus-Baia Mare *Foto: Ioan DEAK-Baia Mare*

tir

NOUL POLIGON DE LA BAIA MARE

După cum se știe, cu citva timp în urmă, cu ocazia celei de a 4-a ediții a „Cupei municipiului Baia Mare" la skeet, a fost inaugurat noul poligon de tir **„Tăuții de Sus"**, în apropierea orașului Baia Mare.

Deocamdată, s-au dat în folosință două standuri pentru tirul la talere aruncate din turn (skeet) și cabana centrală administrativă. Urmează ca în anul viitor să mai fie puse la dispoziția sportivilor încă două standuri pentru tirul la talere aruncate din șanț.

Acest fapt a determinat Federația de specialitate să programeze campionatele naționale din 1972 la Baia Mare.

În viitor, în cea de-a treia etapă, urmează a se da în folosință și standurile pentru pușcași la 50 m, pistol viteză și mistreț alergător. De asemenea, în cadrul acestui complex vor fi amenajate și terenuri pentru tenis, volei și baschet, precum și un bazin de înot.

În ceea ce privește aspectul construcțiilor realizate pe acest poligon, se remarcă stilul lor suplu, novator, care își are izvorul în tradiția gustului pentru frumos al meșterilor maramureșeni.

Așezarea poligonului într-o zonă liniștită, cu un peisaj plăcut, la poalele unui bătrîn codru de stejari, care coboară lin dar falnic din semeția Gutinului, ca și clima blîndă (pe aproape întreaga perioadă a celor 12 luni) din această regiune, crează toate premisele ca baza sportivă de la Tăuții de Sus să poată fi folosită în tot timpul anului. De altfel, trăgătorii maramureșeni, ca și cei din alte centre, solicită tot mai mult ca atît pregătirile lor, cît și competițiile să aibă loc pe acest poligon.

Trebuie să subliniem că el a fost construit cu sprijinul conducerii C.N.E.F.S. și cel al organelor locale, prin munca patriotică a sportivilor băimăreni.

Astfel, tinerii trăgători maramureșeni au acum la dispoziție un frumos poligon, o bază sportivă unde vor putea să-și efectueze antrenamentele, să se pregătească în cele mai bune condiții pentru realizarea performanțelor înalte.

GRIGORE IOANIDE
antrenor emerit

Sfaturi practice de sezon (III)

CUM NE ÎMBRĂCĂM PENTRU SCHI?

Schiul se practică iarna (uneori și primăvara) și de obicei la munte, adică atunci și acolo unde schimbările de temperatură sînt foarte bruște. De aceea, una din condițiile îmbrăcămintei pentru schi este să fie repede și ușor îmbrăcată și dezbrăcată. Ea trebuie să fie solidă, caldă și impermeabilă pentru a oferi protecție contra intemperiilor; să fie ușoară și elastică spre a permite mișcările ample, uneori bruște, specifice schiorului. Croiala elegantă, de ultim model, nu este obligatorie, deși e foarte plăcută. Important este să fie funcțională. Din cele de mai sus rezultă că hainele pentru schi trebuie să aibă un număr de calități aparent contradictorii. Doar aparent, pentru că două mari principii se impun în alegerea îmbrăcămintei:

1. IZOTERMIA, care ne învață că mai multe straturi subțiri și ușoare sînt mai călduroase decît unul gros și greu.

2. IMPERMEABILITATEA: îmbrăcămintea de lînă nu conservă căldura decît dacă este acoperită de un strat impermeabil de balon sau nylon, care oprește și pătrunderea vîntului.

Pentru schiul de performanță s-ar mai adăuga un principiu valabil și pentru alegerea materialului și pentru croială:

3. REZISTENȚA MINIMĂ A AERULUI LA ÎNAINTARE, ceea ce în practică se obține prin suprafețe lucioase, impermeabile și modele colante pe corp și membre.

Îmbrăcămintea recomandată de practică este următoarea:

— un hanorac deasupra:

— unul sau două pulovere (subțiri) de lînă:

— o cămașă sau bluză cu guler ridicat;

— un maiou cu mînecă lungă.

Pe vreme foarte friguroasă, în locul hanoracului este foarte potrivită o haină de vînt matlasată și impermeabilă.

Schiul presupune un efort muscular intens, prompt și precis al membrelor inferioare. De aceea, acestea trebuie să fie bine încălzite (pentru motivele arătate), ca și pentru evitarea accidentelor. La schi se poate purta deopotrivă pantalonul special — pană — și pantalonul drept, iar dedesubt un pantalon de flanelă. Ciorapii de lînă nu se răsfrîng peste bocanci spre a nu se forma țurțuri de gheață. În cap o căciuliță din lînă, sau o bantă pentru urechi, care să poată fi acoperite de capișonul hanoracului sau bluzei matlasate în caz de vînt. În mîini mănuși. Cele cu 5 degete (împletite sau moltonate) adică modelele speciale, permit o prindere mai sigură a bastonului, dar sînt mai puțin călduroase. Cele cu un singur deget (din piele sau balon) sînt foarte practice pentru că oferă posibilitatea de a fi dublate de unele subțiri din lînă. Înghețarea mîinilor este mai mult o problemă de circulație a sîngelui, de constituție, decît de temperatură. De aceea, cei vizați trebuie să fie foarte atenți pentru că o mănușă subțire sau permeabilă la vînt și apă, poate rata o zi de schi, poate crea suferințe inutile. Aceeași grijă și pentru picioare.

Ochelarii de soare — în special primăvara — sînt absolut necesari. Pentru iarnă, cei mai practici sînt ochelarii polaroizi — din cauciuc sau material plastic — cu lentile încasabile și care se pot schimba în funcție de luminozitate.

Cu garderoba astfel completată, vă puteți considera un schior. Vă trebui însă să vă ameliorați și pregătirea fizică și cunoștințele tehnice propriu-zise, căci *ar fi păcat să vi se recunoască calitatea de schior numai după îmbrăcăminte.*

M. B.

● Se aduce la cunoștința întreprinderilor, instituțiilor și unităților cooperatiste că abonamentele colecții pentru anul 1972 la presa română se primesc la direcțiile județene de poștă și telecomunicații și la oficiile municipale.

Epistolele săptămînii

NUMAI PENTRU EI — TRICOLORII!

Din scrisorile sosite la redacție în ultimele zece zile, foarte multe sînt adresate fotbaliștilor din lotul național. Oameni de toate vîrstele, femei sau bărbați, entuziasmați de jocul echipei noastre de fotbal în compania reprezentativei Cehoslovaciei, au hotărît să aștearnă pe hîrtie rînduri adresate celor ce ne-au făcut să trăim **„clipe de sublimă satisfacție"**, celor care astăzi vor întîlni formația Țării Galilor. Nu vom putea, bineînțeles, să reproducem în întregime aceste scrisori, dar vom spicui din cîteva: **„Victoria aceasta mi-a adus mare bucurie, pentru că, avînd vîrsta de 60 de ani, am urmărit progresul continuu al fotbalului românesc, pornind de la acel 0—6 din anul 1923. Am ajuns deci — bravo băieți! — să realizăm, în Mexic și la București, meritate victorii împotriva redutabililor fotbaliști cehoslovaci"** (I. CERGHIZAN, Turda); **„Vreau să transmit băieților — inclusiv lui Răducanu — urări de fericire și succese viitoare. Reușita lor s-a materializat pentru noi în lacrimi de bucurie"** (GH. DEMIAN, Tîrnăveni); **„Mulțumesc, fiindcă nu v-ați pierdut capul, băieți, în momentele grele. Așa să fiți mereu, dirji"** (I. FLOREA, Tg. Lăpuș); **„Transmiteți vă rog** — scrie plt. maj. P. FLORIAN din Beiuș — **cele mai sincere și calde urări de bine, fericire și multă sănătate întregului lot al naționalei și antrenorilor săi"**; **„Este prima corespondență pe care o scriu în cei 60 de ani ai vieții mele unui ziar. O fac fiindcă vreau, prin dv., să transmit tuturor jucătorilor din echipa națională dragostea și simpatia mea. Le-aș da inima pentru patriotismul lor fierbinte"** (M. IOSIF — București). O elevă, LILIANA PĂILĂ, trimite o felicitare realizată în culori, cu fir argintiu: **„Sincere felicitări echipei, lui Dembrovschi și Dobrin, antrenorilor"**; **„Sînt unul din cei care mi-am aflat ochii plini de lacrimi, de emoție, la sfîrșitul întîlnirii. Mulțumesc pentru ceea ce ați reușit"** (M. OLTEANU, Brașov): **„A fost o luptă de prestigiu pe «23 August» — cîștigată de voi"** (I. SURUGIU, București). Iată și o misivă care începe cu „dragă Dobrine" și este semnată de medicul pediatru MIRON ȘTEFĂNESCU din Rm. Vîlcea. O reproducem aproape în întregime: **„Am rămas profund impresionat de evoluția ta, cu sclipiri care ne-au încălzit inimile. Ai dovedit că atunci cînd «vrei» poți să fii dintre cei mai buni. Noi, un colectiv de medici din orașul Rm. Vîlcea, sîntem convinși că acest succes internațional al tău va fi urmat de altele. Trebuie, dragă Dobrine, să fii lucid și să te autodepășești. Îți dă acest drept talentul tău, mîndria de a fi român. Cînd vei înțelege acest lucru, fiecărui succes îi vor urma altele, iar despre tine se va vorbi ca despre un Eusebio, Bobby Charlton, Riva, Müller"**; **„M-a impresionat admirabila voastră sportivitate"** (ing. L. SMULTIC, Reșița); **„Ați făcut un meci admirabil"** (un grup de suporteri din Cavnic-Maramureș) ș.a.m.d.

Bineînțeles, în fiecare scrisoare din cele amintite nu lipsesc rînduri de încurajare privind meciul de astăzi, cu Țara Galilor. Iată ce scrie ing. G. MAUDICESCU din Ploiești: **„Eu — și cred că la fel ca mine mulți alții — am mare încredere în voi, în acest mănunchi de tineri talentați care ne-ați adus atîtea bucurii. Dorim ca în meciul de miercuri să vă vedem pe voi înșivă, pe tot parcursul meciului, și atunci rezultatul va fi cel dorit de noi toți"**.

Și toate scrisorile primite la redacție au fost trimise lotului național, la Snagov.

Modesto FERRARINI

natație

EUGEN ALMER SAU MARIAN SLAVIC?...

● Cine va fi înotătorul nr. 1 al anului? ● Sportivii de la Dinamo au dominat categoric competițiile din acest sezon

În 1971, înotătorii români au realizat un ușor progres în comparație cu anii precedenți. La șapte din cele 12 probe individuale au fost înregistrate noi recorduri ale țării (pe primul plan se situează cele din cursele de crawl), iar în nouă probe — excepție fac 100 m și 200 m spate, 200 m delfin — media primelor 5 performanțe se situează la un nivel superior celor din 1970.

Un clasament (acordînd 10 p — loc I, 9 p — loc II etc.) pe cluburi pe baza primelor 10 performanțe ale anului în fiecare probă, pe locul I se află (detașat) reprezentanții clubului **DINAMO**, cu un total de 238 p. Ei sînt urmați de sportivii de la: 2. **Steaua 101 p**, 3. Olimpia Reșița 76 p, 4. Mureșul Tg. Mureș 57 p, 5. Sc. Sp. Reșița 41 p, 6. C.S. Școlar 37 p, 7. Șc. Sp. 2 București 26 p, 8. C.S.M. Cluj 26 p, 9. Șc. Sp. Timișoara 21 p, 10. Rapid 15 p, 11—12. Ind. Sîrmei Timișoara și Șc. Sp. 1 București cîte 10 p.

Într-un clasament asemănător, ordinea celor mai buni antrenori din țară (pentru juniori și seniori) ar fi următoarea: 1. **GH. DIMECA** 167 p, 2. Sanda Grințescu 134 p, 3. I. Schuster 117 p, 4. Magda Negrea — Cr. Vlăduță 96 p, 5. I. Tothpal 57 p, 6. Al. Schmaltzer 41 p, 7. O. Mladin 26 p și D. Ionescu 10 p.

Pentru titlul de cel mai bun înotător al anului există două candidaturi. Reșițeanul **Eugen Almer** deține — după tabela de punctaj — cea mai bună performanță a sezonului (17:04,5 la 1500 m liber — 983 p) și într-un clasament alcătuit pe baza celor mai numeroase prezențe în listele primilor 5 performeri ai anului el ar deține tot locul I cu 22 p, urmat fiind de M. Slavic 20 p, I. Mîclăuș 12 p, L. Copcealău și D. Naghi 11 p, D. Wetterneck 10 p. În schimb, bucureșteanul **Marian Slavic** are de partea sa atuurile unei victorii în „Cupa Europei", la Torino, asupra celor mai buni sprinteri din grupa B, precum și cele 6 medalii de aur cucerite la Balcaniadă.

Iată și listele celor mai bune (5) rezultate ale anului:

100 m liber: M. SLAVIC (Steaua) **54,6 (rec.)**, Z. Oprițescu (C.S.M. Cluj) 55,6, I. Mîclăuș (Dinamo) 56,2, E. Almer (Olimpia Reșița) 57,0, C. Kokay (Din.) 57,3; **200 m liber: M. SLAVIC** 2:00,0, E. Almer 2:02,2, A. Vițelaru (Din.) 2:05,9, I. Mîclăuș 2:06,4, L. Copcealău (Din.) 2:07,2; **400 m liber: E. ALMER 4:17,9 (rec.)**, M. Slavic 4:20,2, 3. D. Naghi (Mureșul) 4:31,3, A. Vițelaru 4:32,1, Z. Casian (C.S.M. Cluj) 4:41,9; **1500 m liber: E. ALMER 17:04,5 (rec.)**, D. Naghi 18:04,3, D. Wetterneck (Șc. Sp. Reșița) 18:06,5, L. Copcealău 18:47,7, Z. Casian 18:51,0;

100 m spate: GH. LUPU (C.S.S.) 63,1 (rec.), M. Hohoiu (Ol. Reș.) 63,1, St. Benedek (Mureșul) 65,3, M. Movanu (Din.) 66,0, T. Nuțeanu (Din.) 66,5; **200 m spate: M. HOHOIU 2:18,8, (rec.)**, Gh. Lupu 2:19,5, L. Copcealău 2:22,5, St. Benedek 2:23,3, M. Movanu 2:25,0;

100 m bras: A. ȘOPTEREANU (Din.) 69,9, V. Costa (Ind. Sîrmei Timiș.) 70,0, P. Teodorescu (Steaua) 70,9, O. Resler (Steaua) 71,3, E. Hempel (Din.) 72,4; **200 m bras: E. HEMPEL** 2:35,6, A. Șoptereanu 2:35,8, P. Teodorescu 2:36,0, G. Săruleanu (Rapid) 2:38,4, O. Resler 2:39,8;

100 m delfin: I. MICLĂUȘ 60,6 (rec.), A. Petelei (Din.) 61,8, C. Rolic (Șc. Sp. Timiș.) 63,1, T. Nicolae (Din.) 63,3, M. Slavic 63,9; **200 m delfin: A. PETELEI** 2:17,5, C. Rolic 2:19,8, T. Nicolae 2:20,4, L. Copcealău 2:24,3, I. Mîclăuș 2:31,0;

200 m mixt: M. SLAVIC 2:18,5, P. Teodorescu 2:21,8 D. Wetterneck 2:22,3, D. Naghi 2:23,1, E. Manolescu (Șc. Sp. 2) 2:23,8; **400 m mixt: E. ALMER 4:56,3 (rec.)**, D. Wetterneck 5:01,4, L. Copcealău 5:03,6, D. Naghi 5:05,4, E. Manolescu 5:20,8.

A. VASILIU

E. Almer și M. Slavic, doi vechi rivali și buni prieteni. Cine va fi ales înotătorul nr. 1 al anului? *Foto: N. DRAGOȘ*

POPICE

CAM MULTE BILE... GOALE!

Citeva concluzii după campionatul individual feminin

Actul final al campionatului individual, rezervat juniorarelor și senioarelor, a prilejuit constatări de natură să-i bucure pe cei care se ocupă de depistarea și creșterea viitoarelor performere. Tinerele elemente care au evoluat pe arena Dunărea din Galați, ale cărei piste pretențioase au solicitat competitoarele din toate punctele de vedere, s-au dovedit a fi înzestrate pentru acest sport al preciziei, ridicîndu-se adesea la valoarea senioarelor, iar în unele cazuri depășind chiar jucătoare rutinate. Pentru ca această afirmație să nu pară o simplă figură de stil, să argumentăm prin graiul convingător al cifrelor, redînd diagrama rezultatelor întrecerilor pentru calificarea în turneul final individual, cînd aproape fiecare concurentă a luat primul contact cu pistele.

Senioare: 1. Minodora Chețan (Voința Tg. Mureș) — 424, 2. Ileana Oniciuc (Cetatea Giurgiu) — 420, Elisabeta Ratz (Voința Cluj) — 412, Elena Cernat (Rapid Buc.) — 412, Valeria Dumitrescu (Voința Buc.) — 411, Cornelia Petrușcă (Voința Buc.) — 410, Elena Trandafir (Laromet Buc.) — 407, Cornelia Grecescu (Voința Buc.) — 405, Florica Lăpușan (Rapid Buc.) — 404, Margareta Szemany (Voința Tg. Mureș) — 403, Ana Felszegi (Voința Sibiu) — 402, Ilse Schmidt (Hidromecanica Brașov) — 401.

Junioare: 1. Florica Tudor (Cetatea Giurgiu) — 409, Rozalia Stefucz (Voința Cluj) — 405, Ildiko Zsizsik (C.S.M. Reșița) — 404, Maria Beringer (Voința Timișoara) — 398, Vasilica Pințea (Rapid Buc.) — 395, Elisabeta Szilágyi (Voința Tg. Mureș) — 394, Maria Florîcel (Voința Craiova) — 386, Ana Petrescu (Gloria Buc.) — 386, Iuliana Gidea (Voința Galați) — 385, Maria Ciobanu (Unirea Roman) — 385, Margareta Nagy (Metrom Brașov) — 384, Margareta Bordei (Gloria Buc.) — 383.

După cum se poate vedea, junioarele s-au apropiat de nivelul senioarelor. Acest fapt demonstrează că la ora actuală există numeroase elemente care, supuse unei atente pregătiri, pot atinge o înaltă măiestrie în lansarea bilei. Am condiționat însă progresul acestora, întrucît marea majoritate a junioarelor mai au multe de învățat, îndeosebi în jocul la mansele „izolate", oglinda reală a stadiului atins în pregătire. În primul rînd se mai joacă la centru, în speranța că bila va intra în culoarul din stînga sau dreapta al lăcașului popicelor. Dar, fără adresă sigură, loviturile au ajuns adesea la primul popic, spărgînd „bețele" și în consecință au rămas în lăcaș popice răzlețe, la care s-au ratat bile prețioase. Au fost cazuri cînd s-au tras mai mult de 10 bile în... gol, ceea ce denotă că nu s-a lucrat suficient la toate pozițiile singuratice. Și încă un lucru: s-a observat că atunci cînd rămîn în picioare popice în poziții mai dificile, nu se știe întotdeauna unde să se trimită bila pentru ca ele să fie doborîte dintr-o singură aruncare.

Iată cîteva din principalele carențe constatate în comportarea junioarelor, la remedierea cărora trebuie să-și aducă aportul și specialiștii federației, alcătuind — în colaborare cu instructorii și antrenorii respectivi — un program adecvat de pregătire a elementelor vizate în finala de la Galați pentru viitoarele campionate europene. Învățînd să acționeze doar la o singură... uliță a popicelor, tinerele jucătoare își formează un stil și cu timpul deprind și acea mult dorită precizie în deschiderea „izolatelor", rămînîndu-le poziții ușoare de rezolvat. Deci, atenție la „izolate".

Traian IOANIȚESCU

Junioarei Bella Biro (Voința Tg. Mureș) i-au trebuit numai cîteva puncte pentru a se califica în turneul final individual. După stilul cum lansează bila, mureșeanca se anunță ca o jucătoare de nădejde. *Foto: C. SATMARI — Galați*

COMITETELE DE PĂRINȚI — PREZENȚE NOTABILE

(Urmare din pag. 1)

ce va fi amenajat în curtea liceului; componenții comitetului de părinți pe școală, **Ștefan Vasilescu** (de asemenea, fost sportiv), **M. Vieru** și **I. Pascu** au fost permanent preocupați de activitatea de muncă patriotică, efectuată de părinți la amenajarea obiectivelor sportive ale liceului, sau au contribuit material la punerea în funcțiune a diferitelor instalații. Tot sub conducerea și la inițiativa părinților au putut fi oferite unele premii în obiecte echipelor sau sportivilor care s-au evidențiat în competiții.

— **Munca noastră, a profesorilor de educație fizică din liceu,** a adăugat **Emil Postelnicescu,** cadru didactic, **este mult ușurată în condițiile în care ne putem sprijini efectiv pe un comitet de părinți activ și puternic, atașat trup și suflet activității sportive.**

Liceul „Nicolae Bălcescu" — Rm. Vîlcea:

SPRIJIN NEMIJLOCIT ÎNTR-O COMPLEXITATE DE PROBLEME

Elevii Liceului „Nicolae Bălcescu" din Rîmnicu Vîlcea au toate motivele să considere comitetul de părinți drept colaborator nemijlocit al direcțiunii și al organizației de partid, într-o complexitate de probleme. Ne vom referi la cele care vizează buna desfășurare a activității sportive.

Cu ani în urmă, s-a întocmit proiectul asfaltării curții liceului. Nu era o chestiune de azi pe mîine, ci o problemă spinoasă, care necesita eforturi deosebite — urgentarea procurării de ciment, organizarea echipelor de muncă voluntară etc. etc. Comitetul de părinți s-a aflat permanent lîngă conducerea liceului în realizarea acestui obiectiv important care însemna — de fapt — crearea unui spațiu suplimentar pentru orele de educație fizică și pentru cele de activități sportive, degrevînd în acest fel sala de gimnastică și de jocuri a liceului.

La fel s-au petrecut lucrurile și cînd a fost vorba de amenajarea microcomplexului sportiv al liceului, care cuprinde terenuri de baschet, fotbal redus, handbal și volei și, ulterior, de asigurarea acestuia cu o instalație optimă pentru nocturnă. Dacă este să respectăm adevărul, trebuie să precizăm că **elevii sportivi de la „Bălcescu" posedă cea mai frumoasă bază sportivă școlară din județul Vîlcea, totodată una dintre cele mai aspectuoase din țară.**

Comitetul de părinți al liceului a răspuns prompt și altor cerințe ale elevilor sportivi: sala de gimnastică a fost reamenajată, adăugindu-i-se un sistem modern de instalații sanitare (vestiare și dușuri), a fost întocmită documentația clubului (sală pentru șah și tenis de masă). Autor: **ing. Tiberiu Carp.**

Nu este, de asemenea, de neglijat faptul că membrii comitetului de părinți (președinte **I. Gheorghițescu**) sînt deseori prezenți la concursurile și competițiile organizate fie de asociația sportivă a liceului, fie la nivel municipal sau județean și în care echipele de la „Bălcescu" participă cu bune rezultate. Este o prezență care stimulează interesul reprezentanților acestui liceu pentru performanțe notabile, mai ales la jocuri sportive (baschet și handbal).

Liceul „Ion Maiorescu" — Giurgiu:

COLABORARE STRÎNSĂ, REZULTATE RODNICE

La Liceul „Ion Maiorescu" din Giurgiu activitatea sportivă se bucură de o veche tradiție, ca avînd în elevii liceului practicanți pasionați ai gimnasticii, atletismului și jocurilor sportive. Dar, pentru a putea desfășura cu succes multiplele acțiuni inițiate aici a fost nevoie de amenajarea unei baze sportive adecvate.

Construcția și amenajarea unei baze presupune un volum apreciabil de muncă, pasiune pentru sport și, mai ales, înțelegere din partea tuturor factorilor ce contribuie la realizarea ei. Că toate aceste condiții au fost îndeplinite și în cazul Liceului „Ion Maiorescu" din Giurgiu, o dovedește frumoasa bază sportivă care a luat ființă în curtea acestei instituții de învățămînt. Colectivul catedrei de educație fizică (format din profesorii **Apostol Buzatu, Dumitru Manolescu, Atanase Anghelescu** și **Paraschiva Zimnicaru**) a apelat de la început la comitetul de părinți din liceu. Și, așa cum ne spunea prof. Dumitru Manolescu, a fost găsit tot sprijinul necesar. După ce proiectele au fost gata, s-a trecut la acțiune. La loc de cinste s-a situat munca patriotică a elevilor și părinților, precum și contribuția substanțială a comitetului de părinți din liceu. În scurt timp, curtea liceului s-a transformat într-un adevărat șantier, la încheierea căruia a apărut baza sportivă: terenuri de handbal, baschet și volei bituminizate (1 400 mp), pistă de atletism de 60 m, sectoare pentru sărituri și portic de gimnastică. Fiindcă o mare parte a activității se desfășoară în anotimpul călduros și pe întreaga durată a unei zile, s-a luat inițiativa iluminării terenurilor de volei și baschet, astfel că seară de seară — în cursul verii — terenurile respective au fost ocupate cu aprige dispute de volei și baschet.

La realizarea acestei baze sportive, o contribuție majoră și-a adus-o comitetul de părinți, din rîndurile căruia s-au evidențiat prin muncă și contribuția adusă tovarășii **Alexandru Munteanu** (ing. șef al întreprinderii de prefabricate), **Horia Popescu** (șeful serviciului aprovizionare al șantierului naval), **Constantin Țapu** (tehnician al sectorului de drumuri), **Petre Culcea** (maistru la școala de construcții), **Anghel Călinescu** (responsabil la depozitul întreprinderii de prefabricate), **Vasile Velcea** (contabil la Cooperativa Deservirea).

Deci, acolo unde colaborarea dintre factorii răspunzători pentru buna desfășurare a unei activități sportive este strînsă și rezultatele sînt rodnice.

box

GONG!

● La 25 decembrie va pleca în Berlinul Occidental echipa de box a clubului Steaua, care va susține o întîlnire amicală cu formația Hertha. Antrenorii I. Chiriac și M. Spakov vor prezenta pe ring, printre alții, pe Cornel Hodut, Gheorghe Pușcaș, Gheorghe Chivăr, Dumitru Zelinca.

● Selecționatele de juniori ale orașelor Brăila și București se vor întîlni simbătă seara, la Brăila. Întîlnirea suscită interes, deoarece în fața spectatorilor vor evolua o serie de membri ai lotului reprezentativ de tineret. Iată programul: N. Popa — T. Dinu, E. Coman — I. Vladimir, Gh. Marinel — I. Temelie, M. Butișagă — M. Floiești, S. Cutov — I. Adam, T. David — S. Mihalcea, I. Răducu — T. Agapșa, A. Papuc — M. Imre, St. Pătîrlăgeanu — V. Croitoru, C. Dafinoiu — M. Simon, Gh. Bontaș — D. Dorobanțu.

● La 10 decembrie va avea loc la Londra ședința Comitetului executiv A.E.B.A. Printre problemele ce vor fi discutate figurează și desemnarea țării care va găzdui Campionatele europene de tineret din anul 1972. Printre candidate figurează și țara noastră. La lucrări, F.R. Box va fi reprezentată de președintele **Gheorghe Guriev**, vicepreședintele al A.E.B.A. și de secretarul general **Cristea Petroșeneanu**, membru în comisia tehnică A.E.B.A.

● Între 17 și 20 decembrie se va disputa la Craiova o competiție dotată cu „Cupa orașului Craiova" rezervată juniorilor născuți în 1952 și mai mici. Sînt invitați pugiliști la categoriile mijlocie mică, mijlocie, semigrea și grea. Meciurile sînt programate pe distanța de 3 reprize a 2 minute.

fotbal

ROMÂNIA — ȚARA GALILOR, JOC DECISIV ÎN GRUPA I A C. E.

(Urmare din pag. 1)

de rezultatul dintre români și galezi.

Cu toată obiectivitatea, credem că echipa României merită mai mult să ajungă în sferturi de finală, deoarece ea n-a avut nici o zi de eclipsă, așa cum s-a întîmplat cu formația cehoslovacă, cînd a făcut meci egal cu Finlanda, la Praga. Iar dacă noi am obținut numai un punct cu Țara Galilor în deplasare, iar concurenții noștri două, realizarea lor superioară s-a datorat faptului că în ziua aceea galezii au aliniat o formație mai descompletată decît de obicei. Dar în fotbal meritele acumulate în decursul unei competiții pot să nu aibă nici o influență, ultima confruntare avînd darul să pună din nou totul în discuție, în pofida antecedentelor și a prerogativelor dobîndite cu trudă.

Tricolorii au datoria să-și închipuie că meciul cu Țara Galilor e un act singular și decisiv. Ca și cînd ei ar avea de jucat această unică partidă pe teren propriu în preliminariile campionatului european. Ca și cînd o soartă blîndă ar fi vrut ca echipa României să nu joace decît cu galezii la București, înaintea sferturilor de finală.

Avantajele noastre prealabile sînt numeroase. Le vom menționa nu ca să ne moleșească, ci pentru argumentarea încrederii și cutezanței. Acum 10 zile, echipa română s-a verificat magistral. Acum 10 zile, jucătorii au fost niște luptători teribili și cine a știut să lupte eroic la 14 noiembrie trebuie să mai știe și să mai poată lupta teribil și la 24 noiembrie. Pentru meciul de azi îl avem și pe Dumitru. Pentru meciul de azi, Iordănescu nu mai e un om care încearcă să convingă și să se convingă, ci un jucător care și-a demonstrat sieși că e în stare să dea peste cap un fundaș ca Dobias. În meciul de azi, portarul (oricare va fi el) nu va mai comite cea mai mare și mai absurdă dintre gafe. În meciul de azi, greșelile întregii echipe vor fi mai puține, fiindcă cele comise în partida cu Cehoslovacia sînt încă prea vii, ca să mai fie repetate. În meciul de azi, Lucescu nu va mai rata (dacă se va acorda și dacă tot el va trage o lovitură de la 11 m), fiindcă marile erori nu se făptuiesc la intervale atît de scurte. În meciul de azi, Dobrin cel strălucit de acum 10 zile va fi același pentru că în 10 zile, dintr-un mare fotbalist care s-a pregătit continuu, nu poate ieși un jucător vlăguit și părăsit de vervă. În meciul de azi, publicul acela minunat va fi mai incandescent și mai inteligent, fiindcă aceste 10 zile nu puteau decît să rotunjească imensele lui virtuți.

Galezii vor alinia o echipă bună, o echipă demnă de stimă, dar nu o echipă de speriat. Sprake și Hennessy lipsesc, fiind accidentați. Mike Englande lipsește, deoarece clubul Tottenham, viitorul adversar al Rapidului, nu i-a permis să vină și să-și deconspire jocul în România. Toshack a venit, dar lipsa lui de formă l-a făcut să iasă din echipa F.C. Liverpool, precum și dintre rezervele acestei echipe.

Pentru toate acestea, șansele echipei României sînt evidente și depind numai de ea. În viață, ca și în fotbal, cele mai fericite momente sînt acelea al căror deznodămînt e în funcție de cel implicat. Tricolorii trăiesc un asemenea moment. Astăzi, totul depinde de ei, nu stau la mîna văzută sau nevăzută a nimănui. Avem credința că ei înțeleg acest lucru. Și astăzi vom merge la stadionul „23 August" sau vom sta în fața televizoarelor ca să privim efortul lor, efortul prin care ei ne vor demonstra înțelegerea unui adevăr tonifiant.

VĂ MAI AMINTIȚI ?

Iată componența echipei României care a jucat în meciul-tur, de la Cardiff, cu Țara Galilor (în paranteză, notele) :

Răducanu (10) — **Sătmăreanu** (8), **Lupescu** (9), **Dinu** (8) (min. 46 Hălmăgeanu 8, Dinu fiind accidentat), **Mocanu** (8), **Dumitru** (8), **R. Nunweiller** (9), **Neagu** (7), **Dobrin** (8) (min. 76 Domide, Dobrin fiind obosit după marele efort depus pe terenul desfundat), **Dumitrache** (8), **Fl. Dumitrescu** (8).

Iată și formația aliniată de Țara Galilor : **Sprake — Rodrigues, England, Powel, Thomas, Durban, Moore, Hole, Hrzywicky, Wyn Davies, Rees.**

Ieri, pe stadionul Republicii

60 DE MINUTE DE PREGĂTIRE PENTRU JUCĂTORII GALEZI

Da, punctualitatea britanicilor n-a fost dezmințită nici de data aceasta. Luni seara, managerul **Dave Bowen** ne-a anunțat că marți, la ora 11, elevii săi vor face un nou antrenament. Și într-adevăr, ieri la ora 11 (chiar cu cîteva minute mai înainte), lotul galez se afla la stadionul Republicii.

Era un frig pătrunzător. Burniță. Dar oaspeții se aflau în largul lor. 12 jucători, îmbrăcați în treninguri de un roșu aprins, își făceau, sub conducerea antrenorului Terry Medwin și a managerului Dave Bowen, antrenamentul planificat. Era vorba de 30 de minute de pregătire. Dar, luați cu... joaca, timpul a trecut pe nesimțite și ședința a durat o oră. A fost un antrenament destul de tare. S-a început cu 10 minute de alergări în jurul terenului, combinate cu sprinturi și sărituri, cu ruperi de ritm și de direcție la comenzile scurte ale antrenorului Medwin. Au urmat 5 minute de gimnastică, după care s-au luat în primire baloanele. S-au făcut conduceri de mingi pe grupe de cîte trei jucători, cu schimburi de locuri. În acest timp, excelentul Ron Davies, postat în fața careului, făcea opinie separată și relua spre poarta apărată de Walker centrările bărbosului Hockey, jucător de o vitalitate excepțională.

Mai tîrziu au început pasele în cerc, în mijlocul căruia doi jucători încercau să intre în posesia balonului. În acest timp, Ron Davies i-a lăsat locul lui Toshack, un jucător la fel de bine făcut ca și Davies și cu un șut la fel de puternic și precis.

Am mai urmărit la antrenamentul galezilor un ciclu de două pase scurte, alternate cu una lungă, executate de către trei jucători, și apoi exersarea unor scheme de pătrundere la poartă prin combinații între trei atacanți (marcați om la om de către fundași) și mijlocașii urcați în zona careului de 16 metri. După aceea, s-a șutat la poartă, din alergare, la capătul unei combinații cu un partener apropiat. S-a șutat mult și bine. Șuturile au căutat să fie, în principal, plasate, și apoi puternice. De centrări ce să mai spunem ? Înalte, sau la semiînălțime, toate mergeau cu adresă la jucătorul vizat. Antrenamentul s-a încheiat cu o „miuță" de „7 la 7" (au jucat și antrenorii), pe latul terenului.

Ce am mai observat ? Pase precise, „la milimetru", combinații reușite pe suprafețe mici. Desigur, nu se poate forma o părere exactă asupra posibilităților acestei echipe, de la un meci la altul mereu schimbată. De fapt, managerul Dave Bowen s-a aflat și acum într-o situație dificilă, pentru că la antrenament nu i-a putut avea pe Millington, Rodriguez și Williams, așteptați să sosească la București seara, cu avionul de Zürich.

Ce părere au oaspeții despre meciul de azi ? Nu știm. S-au abținut să facă declarații, să dea vreun pronostic.

Constantin ALEXE

Secvență de antrenament a tricolorilor. În acțiune DOBRIN, urmărit cu atenție de DEMBROVSCHI. Să sperăm că cei doi golgeteri din meciul cu Cehoslovacia vor „recidiva" astăzi în fața galezilor.

Foto: Dragoș NEAGU

TRICOLORII AU EFECTUAT ULTIMUL ANTRENAMENT LA SNAGOV

Ieri, la baza sportivă de la Snagov, componenții lotului nostru reprezentativ și-au continuat pregătirile, respectînd cu strictețe programul dinainte stabilit de către conducerea tehnică.

Astfel, după micul dejun a urmat un antrenament relaxator, cu o durată de 30—40 de minute și care s-a axat, în general, pe exerciții de gimnastică, menite să mențină organismul în stare de prospețime fizică. Lecția a avut și un conținut tehnico-tactic, selecționabilii exersînd cîteva scheme la fazele fixe ; la loviturile libere, directe, indirecte și cornere. S-au executat, de asemenea, lovituri de la 11 metri.

După masa de prînz, tricolorii s-au odihnit două ore, apoi au efectuat deplasarea la București, cu autocarul, pentru a viziona un spectacol.

În sfîrșit, iată și programul de azi :

ora 8 — deșteptarea ;

ora 9,00 — plecarea spre București, la Complexul sportiv „23 August" ;

ora 10,00 — ședința tehnică cu ultimele indicații înainte de joc ;

— ora 10,30 — masa ;

— între 11 și 13 — odihnă, masaj ;

— ora 14 — jocul cu Țara Galilor.

DUMINICĂ ÎN CAPITALĂ

Stadionul Republicii, ora 12 : Rapid — Jiul (tineret-rezerve) ; ora 14 : RAPID — JIUL (divizia A) ;

Stadionul Dinamo, ora 12 : Dinamo — Crișul (tineret-rezerve) ; ora 14 : DINAMO — CRIȘUL (divizia A) ;

Stadionul Metalul, ora 11 : Metalul — Știința Bacău (divizia B).

FRUMUSEȚEA FOTBALULUI

(Urmare din pag. 1)

spre a fi în fruntea grupei I ? Iată întrebarea pe care și-o pune orice iubitor al fotbalului, căci orice meci, cu orice adversar, nu este niciodată jucat dinainte. Răspunsul este ușor de dat. Dacă jucătorii noștri vor reedita comportarea din partida cu Cehoslovacia, victoria nu le poate scăpa nici de această dată.

Este, oare, greu ca ei să aibă forța fizică și morală care să ducă la repetarea succesului de acum 10 zile ? Credem că nu, de îndată ce au avut condiții bune de pregătire și manifestă cu toții aceeași arzătoare dorință de calificare.

Cine cunoaște mai îndeaproape pe fotbaliștii noștri fruntași știe că acești băieți atletici, viguroși, uneori duri, au o sensibilitate pe care n-o bănuim din tribune, de pe micul ecran și chiar din reportajele care vorbesc rar despre intimitatea lor. O țară întreagă s-a bucurat de recenta lor victorie, dar satisfacția fotbaliștilor noștri a fost enormă, pentru că ei au trăit din plin bucuria unei revanșe obținute cu eforturi aproape supraomenești.

Frumusețea acestui sport, în aparență atît de simplu, o poți simți numai lîngă bătăile accelerate ale inimilor acestor jucători, o poți citi pe chipurile lor marcate de efort și pe trupurile lor purtînd semnele luptei sportive din teren.

Astăzi, nu vom mai fi 70 000 pe stadionul „23 August". Ziua de lucru va reține pe mulți dintre cei care au fost prezenți la meciul anterior. Fotbaliștii noștri știu însă că nu numai cei din tribune sînt cu gîndul la ei, ci întreaga țară îi va urmări, din nou, cu interes, cu dragoste, dorind să-i vadă jucînd la fel de vitejește ca la 14 noiembrie, împotriva altor adversari care, pentru că sînt ultimii, devin și cei mai redutabili.

Iată de ce echipa României are nevoie, astăzi, iarăși de sprijin din partea publicului. Sîntem convinși că, după-amiază, fiecare spectator de pe stadionul „23 August" va încuraja de două ori mai mult echipa națională. Prin urmare vor fi la meci nu 40 000 cît se presupunea ieri, ci 80 000 de încurajări, de îndemnuri neîncetate la victorie.

SUCCES BĂIEȚI !

U. T. A. ARE NEVOIE AZI DE CÎT MAI MULTE GOLURI

(Urmare din pag. 1)

Consider că liderul campionatului român va fi un adversar foarte dificil pentru noi.

Echipa Vitoria Setubal folosește — ca majoritatea echipelor portugheze — așezarea 1—4—3—3.

Aproape fiecare jucător este un jongleur al balonului. Între cei 16 fotbaliști deplasați la Arad se numără și trei jucători de culoare, José Maria, Jacinto Joao (de origine, ambii, din Angola) și Matine (din Mozambic).

Aproape toți componenții echipei au făcut parte din selecționata țării, iar în prezent figurează în prima reprezentativă **José Torres, Octavio și Mendes.**

Meciul se va disputa pe stadionul U.T.A., cu începere de la ora 14,45. Televiziunea va transmite în direct primele 15 minute ale reprizei I și întreaga repriză a II-a.

Meciul suscită la Arad un interes deosebit ; în consecință, au crescut mult în ultimele zile cererile de bilete.

În tabăra textilistă domnește calmul și optimismul.

Antrenorul Nicolae Dumitrescu și jucătorii săi știu prea bine că mult dorita calificare în sferturile de finală ale „Cupei U.E.F.A." depinde în mod direct proporțional de numărul de goluri pe care U.T.A. va reuși să-l marcheze în meciul de miercuri, așa că este de așteptat ca să asistăm la o susținută ofensivă arădeană.

Să sperăm că ea va fi încununată de succesul dorit.

U.T.A.

VIDAC
BIRĂU LERETER POJONI POPOVICI
DOMIDE PETESCU BROȘOVSCHI
SIMA (AXENTE) KUN II BOTH

Meciul va fi condus de o brigadă de arbitri din Luxemburg : **ANTOINE QUENDEVILLE** (la centru), **Jacques Colling** și **Norbert Rollos** (la linie).

JACINTO JOAO JOSE TORRES GUERREIRO
MATINE JOSE MARIA OCTAVIO
CARRICO MENDES CORREIA REBELO
JOAQUIM TORRES

VITORIA SETUBAL

DE LA BONINSEGNA, LA COMISIA DE DISCIPLINĂ A F. R. F....

● În meciul de divizia C Ancora Galați — I.M.U. Medgidia, portarul echipei oaspe a fost lovit cu un băț în ochi, de CĂTRE UNUL DINTRE OAMENII DE ORDINE, astfel că el n-a mai putut juca. În memoriul înaintat Comisiei de disciplină, referindu-se la cazul... Boninsegna și la decizia dată de U.E.F.A., I.M.U.M. cere ca incidentul de la Galați să fie judecat la fel.

Nu trebuie să zîmbiți. **Dacă faptele sînt reale, cererea I.M.U.M.-ului nu ni se pare deloc deplasată.** De ce nu s-ar da meci pierdut sau măcar rejucarea partidei, în asemenea condițiuni, cînd înșiși oamenii de ordine tulbură ordinea ?

● Într-o scrisoare adresată redacției noastre, arbitrul arădean **Aurel Crișan** solicită să i se comunice care au fost sursele de informare în baza cărora noi am scris că, fiind tușier la meciul Crișul — Rapid, și-a îndeplinit sarcina necorespunzător, intervenind în joc cu semnalizări tendențioase, în favoarea gazdelor.

Satisfacem curiozitatea arbitrului Aurel Crișan, reproducînd aprecierea observatorului federal, C. Drăgușin : „Arbitrajul lui Otto Anderco, bun, pe față. ÎN CIUDA UNOR SEMNALIZĂRI NECORESPUNZĂTOARE ALE TUȘIERULUI A. CRIȘAN, ACESTA A FOST PĂRTINITOR CU GAZDELE, A INTERVENIT ÎN JOC INOPORTUN".

Iar conducătorul partidei de la Oradea, Otto Anderco, a apreciat astfel ajutorul dat la linie de Aurel Crișan : „SLAB, CU REPETATE GREȘELI LA SEMNALIZĂRI".

Acestea au fost sursele noastre de informație, complementare la cea ce a văzut pe stadionul orădean însuși cronicarul ziarului nostru.

● Nepotrivindu-și ceasul, arbitrul ploieștean M. Moraru a fluierat sfîrșitul partidei C.F.R. Pașcani — Sportul studențesc cu ȘASE MINUTE MAI DEVREME, trebuind apoi să reia jocul, după ce și-a dat seama de greșeala comisă.

Neplăcută situație pentru un arbitru ! Compătimindu-l, probabil, Colegiul central al arbitrilor **nu i-a aplicat nici un fel de sancțiune,** astfel că, duminică, M. Moraru va face parte din brigada care va conduce meciul Dinamo — Crișul.

Iată o știre care face să-ți stea ceasul !

● În schimb, nu este programat arbitrul **M. Bică,** din București, care, conducînd partida Politehnica Iași — Sport Club Bacău, a primit din partea cronicarului nostru cinci stele.

Presupunem că există, totuși, o logică în toată povestea aceasta : sînt programați mai des arbitrii care au obținut o stea sau două, ca să... învețe !

Jack BERARIU

Începînd din această săptămînă, publicarea tabletei poetului **Adrian Păunescu** la ziarul SPORTUL încetează, deoarece, așa cum s-a anunțat, rubrica sa avea un caracter temporar. **Adrian Păunescu** va continua să semneze rubrica sa sportivă în revista **LUCEAFĂRUL.**

ARBITRII PARTIDELOR ETAPEI A XV-a A DIVIZIEI B

SERIA I

Portul Constanța — Progresul București : N. RAINEA (Bîrlad), ajutat la linie de I. Radu (Bîrlad) și E. Păunescu (Vaslui) ;

F.C. Galați — C.F.R. Pașcani : S. STĂNCESCU, ajutat de M. Buzea și M. Popescu (toți din București) ;

Dunărea Giurgiu — Metalul Plopeni : V. GRIGORESCU, ajutat de S. Mataizer și A. Ene (toți din Craiova) ;

Metalul București — Știința Bacău : Z. DRĂGHICI, ajutat de A. Pilosian și G. Nicola (toți din Constanța) ;

Progresul Brăila — Poiana Cîmpina : V. LUPU (Roman), ajutat de I. Angheliu (P. Neamț) și V. Dumea (Roman) ;

Metalul Tîrgoviște — Politehnica Galați : I. URDEA, ajutat de V. Toma și R. Stincan (toți din București) ;

Chimia Rm. Vîlcea — Sportul studențesc : I. RUS (Tg. Mureș), ajutat de S. Marian (Sighișoara) și N. Barna (Tîrnăveni) ;

S.N. Oltenița — Ceahlăul P. Neamț : V. GLIGORESCU, ajutat de I. Chiriță și V. Neacșu (toți din Ploiești).

SERIA A II-a

Gaz metan Mediaș — Minerul Anina : E. VLAICULESCU, ajutat de N. Dumitrescu și I. Dolniceanu (toți din Ploiești) ;

Gloria Bistrița — C.S.M. Reșița : M. ROTARU, ajutat de V. Popa și V. Buimistriuc (toți din Iași) ;

C.F.R. Timișoara — Chimia Făgăraș : I. CHILIBAR, ajutat de I. Constantin și V. Rădian (toți din Pitești) ;

Corvinul Hunedoara — Olimpia Satu Mare : S. BIRAESCU, ajutat de I. Boroș și D. Ferenczi (toți din Timișoara) ;

C.F.R. Arad — Metalurgistul Cugir : Z. SZILAGHI, ajutat de O. Ciuclea și A. Siko (toți din Oradea) ;

Electroputere Craiova — Politehnica Timișoara : C. GHEMIGEAN, ajutat de G. Motorga și I. Gheorghiță (toți din București) ;

C.S.M. Sibiu — Vulturii Textila Lugoj : C. GHIȚĂ, ajutat de Tr. Moarcăș și G. Pop (toți din Brașov) ;

Olimpia Oradea — Minerul Baia Mare : G. MICLOȘ (București), ajutat de I. Joldoș și C. Rădulescu (ambii din Cluj).

PATRU TITLURI DE CAMPION PENTRU REPREZENTANȚII RADIOCLUBULUI CONSTANȚA

La Radioclubul Central din București au luat sfîrșit întrecerile celei de a X-a ediții a Campionatului republican de telegrafie.

Conform regulamentului de desfășurare a acestei competiții, au fost decernate trei titluri de campion la probele individuale și un titlu echipei clasificate pe primul loc la proba de „regularitate".

Așteptările au fost confirmate, întrecerile fiind categoric dominate de reprezentanții Radioclubului din Constanța, care și-au întrecut net adversarii. Inginerul **Radu Bratu,** radioamator cu indicativul YO4HW (anul trecut, triplu campion) s-a clasat pe primul loc la „recepție-viteză" și „regularitate", dar a fost întrecut de colegul său de echipă **Gheorghe Cîmpeanu** — YO4ASS la „transmitere-viteză". Singurul care a izbutit să se mențină în apropierea celor doi constănțeni a fost **Vasile Giurgiu** (Sibiu), care a obținut o medalie de argint și două de bronz.

Iată rezultatele tehnice : **regularitate :** 1. R. Bratu (Constanța), 2. V. Giurgiu (Sibiu), 3. Gh. Cîmpeanu (Constanța), 4. V. Căpraru (București), 5. I. Kuti (Argeș). **Transmitere-viteză :** 1. Gh. Cîmpeanu, 2. R. Bratu, 3. V. Giurgiu, 4. O. Iovănuț (Timiș.), 5. M. Bădoiu (Dîmbovița). **Recepție-viteză :** 1. R. Bratu, 2. Gh. Cîmpeanu, 3. V. Giurgiu, 4. I. Kuti, 5. V. Căpraru. **Echipe :** 1. Radioclubul Constanța, 2. Radioclubul Bihor, 3. Radioclubul Suceava, 4. Radioclubul Dîmbovița, 5. Radioclubul Timiș.

DUPĂ CELE PESTE 1000 DE JOCURI ALE TURULUI DIVIZIEI C

În divizia C, pasionantă competiție fotbalistică în care sînt angajate nu mai puțin de 167 de formații, s-au încheiat duminică jocurile turului. După cele 13 etape — în care s-au disputat 1079 de jocuri și s-au înscris 2929 de goluri — care au supus echipele la un mare efort fizic, urmează o binemeritată vacanță, prilej de analize pentru competitoare, indiferent pe ce loc se află în clasamentele celor 12 serii.

Cele mai merituoase echipe ale întregii divizii sînt, firește, capii de serii, care au ajuns pe primele poziții ale clasamentelor în urma unor dispute aprige. *Constructorul Galați* (seria a III-a), *Electronica București* (IV), *Flacăra Moreni* (VI), *C.I.L. Gherla* (XI), *Gloria Buzău* (V) sînt cîteva echipe fruntașe care au luptat din răsputeri pentru șefie. Sînt și alte formații robuste, care conduc cu autoritate în seriile lor, manifestînd aceeași formă bună ca și în ediția precedentă a competiției cum ar fi *Victoria Carei* (X) și *Tractorul Brașov* (XII), care au un spor de 4 și, respectiv, 3 puncte față de echipele de pe locurile secunde. Interesant de remarcat este faptul că orașele cu două sau mai multe formații în divizie au și cîte una fruntașă (cazul orașelor Brașov, Arad, Medgidia, Galați, Sibiu, Tulcea, Brăila, Timișoara și Carei). Printre jucătorii remarcați în acest sezon pentru randamentul pe care l-au dat se numără *Preda* (Olimpia Giurgiu), *Lengyel* (19 ani — unul dintre portarii echipei Industria sîrmei Cîmpia Turzii), *Suciu* (I.T.A. Pașcani), *Ostian* (C.I.L. Gherla), *Nicolau* (Autobuzul București) ș.a.

În orașul de la poalele Bucegilor, la Bușteni, echipa Caraimanul, care joacă în seria a V-a, are mulți susținători. Corespondentul nostru din localitate, V. Zbarcea, a surprins în obiectiv o fază din meciul Caraimanul Bușteni — Chimia Buzău.

Jocul practicat în „C" continuă însă să fie — în general — nesatisfăcător, partidele sînt — cu mici excepții — de o modestie tehnică supărătoare. Aproape toate asociațiile sportive nesocotesc indicația federației de a promova cît mai mulți tineri cu perspectivă, care să-i înlocuiască pe așa-zișii oameni de bază, veterani care sînt plafonați din punct de vedere tehnic sau terminați ca... vîrstă. Ei mai strălucesc în cîte un meci dar le strică pe toate celelalte. Înseși ieșirile nesportive, care din păcate abundă încă în jocurile de „C", se datoresc, de multe ori, acestor jucători vîrstnici, care suplinesc lipsa tehnicii și a condiției fizice cu durități dînd, totodată, și un prost exemplu fotbaliștilor din tînăra generație.

Vorbind despre lipsa fair-play-ului la meciurile de divizia C, trebuie să spunem că și în aceste trei luni, cît a durat turul, comisia de disciplină a F.R.F. s-a întrunit săptămînă de săptămînă pentru a sancționa abaterile jucătorilor sau ale asociațiilor pentru lipsa de asigurare a ordinii pe terenuri în timpul întîlnirilor. Pe lista echipelor cu jucători suspendați, pe care nu putem s-o reproducem în întregime fiind prea lungă, pe primele locuri se situează *Minerul Ghelar* (cu 7 jucători suspendați în total pe 17 etape și unul pe 6 luni), *C.F.R. Sighișoara* (4 pe 23 etape), *Viitorul P.T.T.R. Botoșani* (4 pe 15 etape), *Victoria Florești* (4 pe 7 etape), *Soda Ocna Mureș* (2 pe 12 etape), *Torpedo Zărnești* (3 pe 12 etape), *Nicolina Iași* (3 pe 13 etape), ș.a. Iar următoarelor asociații li s-a ridicat dreptul de organizare a meciurilor în acest tur : *Unirea Cristuru Secuiesc* (6 luni), *Metalul Bocșa* (4 etape), *Oltul Sf. Gheorghe, Aurora Urziceni, Metalul Topleț* (cîte două etape), *Minerul Ghelar, Nicolina Iași, Gloria Baia Mare, Metalul Mija* (pe cîte o etapă) ș.a. În prezent, pe masa de lucru a comisiei figurează cazurile de la Fălticeni și din nou, Ghelar.

Ar fi, însă, nedrept să nu amintim și de echipele care au avut tot timpul jucători disciplinați, ca, de pildă, *Unirea Dej* (deține un record în materie, neavînd jucători eliminați în ultimele patru ediții ale campionatului), *Arieșul Turda, Chimia Suceava, Minobradul Vatra Dornei, C.I.L. Gherla, I.T.A. Pașcani* și altele.

Cu toate lipsurile ei, competiția a fost interesantă și sperăm că în timpul pauzei competiționale echipele își vor reface forțele, iar în retur, la primăvară, vom asista la un fotbal de un nivel mai bun și în divizia C.

T. RABȘAN

SUCCESUL BILETELOR FRACȚIONATE

Biletele fracționate domină marile cîștiguri realizate săptămînal la Loto sau Pronoexpres, demonstrînd — în continuare — marea lor eficacitate.

După cele două cîștiguri a cîte 100 000 lei fiecare obținute de către participanții Ioan Göndör din Arad și M. Victor din București, a urmat un nou cîștig de 100 000 lei tot la Pronoexpres, obținut de către participanta Maria Anca Dreghiciu, din Brașov.

Și omologarea tragerii Loto din 12 noiembrie a.c. a adus un cîștig de 75 077 lei participantei Elena Poparcea, din Ploiești. De notat că toți acești cîștigători își datoresc succesele participării pe bilete fracționate, dovedind din plin avantajele jocului pe această interesantă formă de participare.

NUMERELE EXTRASE LA TRAGEREA LOTO EXCEPȚIONALĂ DIN 23 NOIEMBRIE 1971

EXTRAGEREA I : 90 66 31 69

EXTRAGEREA a II-a : 86 65 56 2 3 76

EXTRAGEREA a III-a : 37 64 61 27 11 5 41 7

EXTRAGEREA a IV-a : 28 32 47 27 78 43 15 11

FOND DE CIȘTIGURI : 1.713.613 lei

Plata cîștigurilor la această tragere se va face astfel : în Capitală începînd de la 6 decembrie 1971 pînă la 7 ianuarie 1972 inclusiv ; în țară începînd de la 9 decembrie 1971 pînă la 7 ianuarie 1972 inclusiv.

CIȘTIGURILE CONCURSULUI PRONOSPORT NR. 47 DIN 21 NOIEMBRIE 1971

CATEGORIA I : (13 rezultate) 24,75 variante a 3.341 lei

CATEGORIA a II-a : (12 rezultate) 714,40 variante a 139 lei

CATEGORIA a III-a : (11 rezultate) 6.034,35 variante a 25 lei.

Rubrică redactată de LOTO-PRONOSPORT

HOCHEIȘTII ROMÂNI ASISTAȚI, LA ANTRENAMENTE, DE PESTE 10000 DE SPECTORI!

PEKIN, 23 (prin telex, de la trimisul nostru special).

Hocheiștii noștri au evoluat pînă acum în numeroase țări, dar nicăieri pînă aici, în China populară, ei nu s-au bucurat de o primire atît de caldă, de entuziastă, de prietenească. Zilnic, la lecțiile de pregătire pe care le efectuează singuri sau în comun cu sportivii chinezi, pe stradă, în hotelul Sin Ciao sau în diferitele vizite pe care le fac, hocheiștii români sînt înconjurați cu toată atenția și solicitudinea. În timpul liber, lotul nostru a vizitat palatul de iarnă, un uriaș document al istoriei milenare a Chinei care ilustrează talentul și măiestria acestui mare popor, a fost oaspetele comunei populare „Prietenia chino-română" din apropierea Capitalei, unde i s-a făcut o primire extrem de călduroasă. Au fost făcute numeroase alte vizite, au fost legate prietenii durabile, am văzut multe, foarte multe locuri și lucruri extrem de interesante, de instructive.

Antrenamentele însă domină programul, atît de încărcat, al unei zile. Este de-a dreptul impresionant, aproape de necrezut, să vezi că o simplă ședință de pregătire pe gheață adună în tribunele marelui Palat al sportului o asistență cifrată în jurul a 10 000 de spectatori, oameni care participă efectiv la ceea ce se petrece pe oglinda gheții și care aplaudă copios reușitele. Este lesne de înțeles că hocheiștii noștri, într-o astfel de atmosferă, se străduiesc să facă ceva deosebit. Jocurile școală dintre „roșii" și „galbenii" se transformă adesea în dispute crîncene, ca în campionat. În aceste momente, cei doi antrenori, Flamaropol și Czaka, trebuie să intervină deseori pentru a mai tempera ceva din zelul elevilor lor.

Popularitatea de care se bucură în Pekin sportivii români a fost amplificată de faptul că prima întîlnire amicală dintre reprezentativele celor două țări a fost transmisă la televiziune. Meciul care, după cum se știe, s-a încheiat cu victoria formației noastre cu 7—2, a arătat remarcabilele calități ale hocheiștilor chinezi, majoritatea lor locuitori ai provinciilor din nordul țării, acolo unde acest sport se bucură de o frumoasă popularitate. Ei patinează destul de bine, stăpînesc tehnica crosei și au o foarte mare iuțeală și îndemînare, ceva în maniera renumiților jucători de tenis de masă. Sînt absolut convins că formația reprezentativă a R.P. Chineze va face o bună impresie spectatorilor români la debutul său la campionatul mondial, grupa C, de la Miercurea Ciuc.

Valeriu CHIOSE

SPORTIVI ROMÂNI PESTE HOTARE

Selecționata secundă de handbal a **României** a obținut o nouă victorie în turneul internațional de la Tunis, întrecînd cu 23—14 (11—8) formația secundă a **Spaniei**. Într-un alt joc, **Iugoslavia** a dispus cu 11—8 (9—6) de echipa **Tunisiei**.

Turneul internațional feminin de baschet de la Bratislava s-a încheiat cu victoria echipei locale **Slovan** — 10 puncte. Au urmat : **Slavia Prešov** — 9 p, **Universitatea Timișoara** — 8 p, **Slavia Bratislava** — 5 p și **Universitatea Humboldt** (R.D.G.) — 4 p. În partida decisivă, Slovan Bratislava a întrecut cu scorul de 91—61 (39—31) echipa Universitatea Timișoara.

★

La Celje (Iugoslavia) s-a disputat întîlnirea internațională amicală de hochei pe gheață dintre selecționatele de juniori ale **Iugoslaviei** și **României**. Partida s-a încheiat cu un rezultat egal : 2—2 (1—2, 1—0, 0—0). Cele două goluri ale formației române au fost marcate de Hutanu.

★

„Patinele Moscovei", tradiționalul concurs de patinaj artistic se va desfășura între 25 și 28 noiembrie la Palatul Sporturilor și va reuni sportivi și sportive din 10 țări : Japonia, Franța, R.D. Germană, **România**, Italia, R.F. a Germaniei, Cehoslovacia, Ungaria, Suedia și U.R.S.S. Concursul este considerat ca o importantă etapă de pregătire în vederea J.O. de la Sapporo. Țara noastră va fi reprezentată de campioana națională maestra sportului **Elena Moiș** și **Atanasie Bulete**. Au mai făcut deplasarea antrenorul prof. V. Neagu și secretarul F.R.P., prof. Fl. Gămulea, invitat în corpul de arbitri ai concursului.

MECIUL CU R.D.G. — UN TEST REUȘIT PENTRU GIMNAȘTII ROMÂNI

Constantin Petrescu — medalie de argint la bară, la Dinamoviadă

La Dessau (R.D.G.) s-a desfășurat întîlnirea internațională dintre echipele masculine de gimnastică ale R. D. Germane și României. Concursul, încheiat cu succesul gazdelor atît la individual cît și pe echipe, a prevăzut exerciții impuse (în prima zi) și liber alese. Conducătorul delegației noastre, prof. **Nicolae Vieru**, antrenorul coordonator al lotului masculin, ne-a furnizat cîteva amănunte în legătură cu desfășurarea acestui meci.

„Din mai multe puncte de vedere — ne-a spus interlocutorul, concursul a constituit un reușit test pentru echipa noastră. Gazdele au făcut multe eforturi ca întîlnirea să se bucure de condiții apropiate de cele în care se vor desfășura viitoarele mari întreceri : aparate de fabricație olandeză, pe care se va concura și la J. O. de la München, împărțirea echipelor în două grupe, scurtîndu-se astfel cu mult timpul de desfășurare a meciului, patru arbitri neutri, elan de 20 de metri și o singură încercare în proba de sărituri, arbitraj după codul de punctaj ce va fi utilizat în 1972. Cu o pregătire fizică superioară, cu exerciții mai bune la sărituri, inele și bară, echipa R. D. Germane — alinind cîțiva tineri ce se pregătesc pentru Olimpiadă — a obținut victoria, iar la individual compus succesul a fost de partea binecunoscutului Klau Köste, campion european la C. E. de la Madrid. Ratarea a două antrenamente (cele de joi și vineri, dinaintea concursului), lipsa de sală sau frigul excesiv în cea de a doua zi, ca și neacomodarea cu duritatea paralelelor și a barei au făcut ca echipa noastră să nu-și poată etala integral posibilitățile.

Totuși, la unele aparate (cum ar fi solul, de pildă) gimnaștii români, îndeosebi Mihaiuc, Păunescu și Coșariu, au culeș ropote de aplauze pentru execuțiile lor. Dacă n-ar fi fost ratările de la bară fixă (gimnaștii noștri mai au de lucru la capitolul „rezistență"), dacă Grecu n-ar fi concurat gripat, iar Oprescu obosit după finalele de la Timișoara, cu siguranță că scorul ar fi fost mai strîns. Dar, întîlnirea cu echipa R. D. Germane constituie, în esență, o verificare utilă pentru reprezentativa noastră înaintea meciului triunghiular R. F. a Germaniei — Elveția — România de la finele acestei săptămîni.

Iată rezultatele întîlnirii R.D.G. — România : **echipe : R. D. Germană 833,65, România 830,10 ; individual compus : Klaus Köste (R.D.G.) 111,05, Petre Mihaiuc (România) 109,25, Jürgen Paeke (R.D.G.) 106,85, Lothar Müssig (R.D.G.) 105,40, Heino Fischer (R.D.G.) 105,30, Joachim Ruhle (R.D.G.) 105,25, Gh. Păunescu (România) 104,70, Vasile Coșariu (România) 104,60.**

● **În finalele pe aparate din cadrul Dinamoviadei de gimnastică un frumos succes a obținut, în întrecerea masculină, Constantin Petrescu (România). Într-o companie valoroasă, el a obținut medalia de argint la bară fixă. Iată, de altfel, primii clasați în aceste finale : FEMININ : sărituri — Janz (R.D.G.) 19,400, Helman (R.D.G.) 19,050, Abel (R.D.G.) 19,00 .... 5. Ceampelea 18,675 ; paralele : Janz 19,400. Helman 19,275, Abel 18,950 ; bîrnă : Janz 19,325, Molotkova (U.R.S.S.) 18,950, Helman 18,800 ; sol : Janz 19,575, Helman 19,075, Abel 19,050, 4. Ceampelea 18,950 ; MASCULIN : sol : Bomhardt (R.D.G.) 18,775, Samugia (U.R.S.S.) 18,675, Marcenko (U.R.S.S.) 18,650 ; cal : Feytek (Cehoslovacia) 18,675, Netusil (Cehoslovacia) 18,600, Kudinov (U.R.S.S.) 18,400, 4. Petrescu 18,350 ; inele : Nozadze (U.R.S.S.) 18,900, Samugia 18,800, Banki (Cehoslovacia) 18,450 ; sărituri : Samugia 18,700, Burmeyster (R.D.G.) 18,325, Bomhardt 18,475 ; paralele : Nozadze 18,850, Kudinov 18,650, Feytek 18,375 ; bară : Nozadze 19,050, Petrescu 18,825, Kisteleki (Ungaria) 18,625.**

PROFIL

OLE RITTER

S-a născut la Copenhaga ; împlinește 30 de ani. În calitatea sa de ciclist amator și-a înscris în palmares impresionanta cifră de 120 de victorii. Ca profesionist, a debutat cu un loc întîi obținut la „Trofeul Matteoti", în Italia (1968). A terminat învingător de două ori în „Turul Sardiniei" (1969 și 1971). S-a clasat pe primul loc în „Marele Premiu de la Lugano" (1970) și a obținut victorii de etapă în turul Italiei.

În prezent, Ole Ritter deține cinci recorduri mondiale : 5 km (5:51,6), 10 km (11:58,4), 20 km (24:17,4), 100 km (2h 14:02,51), o oră (48,65392 km).

Deși ciclist multilateral prin excelență, Ole Ritter se simte mai bine pe pista velodromului. Mai ales pe aceea, din lemn lucios, a velodromului olimpic de la Ciudad de Mexico. Aerul rarefiat venindu-i în ajutor, el știe să accelereze acolo, cel mai bine virtejul pedalelor, ce-l duc spre record.

Acum cîteva zile, excelentul ciclist danez și-a mai adăugat un timp-limită, la impresionanta sa colecție de performanțe : recordul mondial pe 100 km. Tot pe pista mexicană, unde, în ajun de Olimpiadă, stabilea o fantastică cifră de record pentru clasica „oră". Era exact cu o zi înaintea startului în întrecerile olimpice și viteza pistei, aflată la dispoziția concurenților veniți din toate colțurile lumii, era probată prin această performanță supremă. Un an mai tîrziu, tot la Ciudad de Mexico, belgianul Ferdinand Bracke încerca la rîndul său să treacă în amintire recordul orei. Dar acolo unde Ritter reușise cu brio, Bracke eșua lamentabil. Se vede că faimoasa pistă își are prietenii ei...

Și încă un amănunt, pentru creionarea mai fidelă a portretului lui Ole Ritter. A fost în România, în 1964, cu întreaga echipă olimpică a Danemarcei, pentru a se întrece cu rutierii și pistarzii noștri. A participat și la „Cursa Păcii", fără a înregistra însă un succes deosebit. Șoseaua pare, totuși, să nu-i fie chiar pe plac, în special cînd începe să urce în pantă.

A trecut la profesionism acum patru ani, culegînd apoi un impresionant buchet de victorii. Ultima — se știe — este datată : 18 noiembrie 1971.

CAMPIONATELE NAȚIONALE DE ȘAH

ELISABETA POLIHRONIADE A PĂSTRAT TITLUL DE CAMPIOANĂ

BRAȘOV, 23 (prin telefon de la corespondentul nostru). Ultima rundă a finalei campionatului feminin de șah a fost deosebit de disputată. La ora cînd transmit, nu sînt cunoscute decît rezultatele a 5 partide, restul jucîndu-se în continuare.

Printre rezultatele cunoscute este și remiza liderei clasamentului, maestra internațională Elisabeta Polihroniade, care, terminînd la egalitate partida cu Adela Gesticone, și-a asigurat primul loc și păstrarea titlului de campioană republicană. Este un frumos succes, obținut la capătul unui campionat pe care l-a dominat de la început pînă la sfîrșit. O dată cu titlul, Elisabeta Polihroniade a cîștigat și dreptul de a reprezenta țara noastră la „Cupa campioanelor europene", care începe la 1 decembrie la Vrnjacka Banja, în Iugoslavia.

În celelalte partide terminate pînă acum s-au înregistrat următoarele rezultate : Elena Rădăcină — Suzana Makai 0—1, Renée Fărkaș — Margareta Teodorescu 1/2—1/2, Maria Pogorevici — Ioana Miroslav 1—0, Anca Gheorghe — Lia Bogdan 1/2—1/2.

Întreruptele disputate ieri dimineață : Suzana Makai — Anca Gheorghe 1—0, Lia Bogdan — Emilia Chiș 0—1.

Rezultatele celor 3 partide care se mai dispută (Baumstark — Juncu, Gogălea — Simu, Chiș — Jigmond) vor influența în mare măsură configurația restului clasamentului. Deocamdată, el arată în partea superioară în felul următor : Elisabeta Polihroniade 13 puncte (din 15, fără pierdere), Margareta Juncu 11 1/2 (1), Suzana Makai 11 1/2, Gertrude Baumstark 11 (1).

C. GRUIA

MULTE SURPRIZE ÎN RUNDA A DOUA A ÎNTRECERII MASCULINE

Runda a doua a finalei campionatului republican masculin a debutat cu o serie de remize rapide : Stanciu-Pușcașu și Reicher-Ghițescu (cîte 15 mutări), Ciocâlțea-Neamțu (18 mutări), Suta-Mititeiu (21). Ceva mai mult au luptat Stoica cu Partoș, încheind remiza la mutarea a 31-a. În celelalte partide, partenerii s-au arătat mai puțin împăciuitori. Debutantul în finală, timișoreanul V. Adam, a produs prima surpriză a competiției, învingîndu-l pe experimentatul maestru I. Szabó, cu ajutorul unei cunoscute combinații bazate pe șahul prin descoperire. Foarte disputată a fost partida dintre D. Ghizdavu și C. Botez. După o serie de schimburi s-a ajuns într-un final de dame și cai, în care Ghizdavu păstra un carecare avantaj. În mare criză de timp, Botez a continuat greșit și intrînd într-o plasă de mat, a pierdut dama.

Toate cele trei partide care s-au întrerupt au avut o desfășurare interesantă. V. Vaisman a avut mare avantaj la D. Drimer, dar n-a continuat suficient de precis, permițînd adversarului să intre într-un final în care, deși are un pion în minus, păstrează șanse de salvare. M. Ghindă și E. Ungureanu au întrerupt într-un final de cai și nebuni, cu perspective sensibil egale. În sfîrșit, Grünberg s-a zbătut toată partida și continuă să fie expus presingului pozițional al lui Pavlov.

Astfel, pentru moment, în clasament conduc D. Ghizdavu și S. Neamțu, cu cîte 1 1/2 puncte.

Astăzi dimineață campionatul continuă cu partidele întrerupte din primele două runde, iar după-amiaza, începînd de la ora 16, se dispută runda a 3-a.

S. SAMARIAN

sportul în lume

TUR DE ORIZONT ÎN SCHIUL ALPIN

Iarna a venit pe pîrtiile de schi ale Alpilor și schiorii și-au intensificat pregătirile pentru sezonul care — anul acesta — va începe mai timpuriu sub semnul Jocurilor Olimpice de la Sapporo. Dar gîndurile lor nu sînt îndreptate doar spre această sărbătorească întrecere. Competițiile anuale de mare prestigiu — între care Cupa Mondială ocupă fără îndoială primul loc — și alte noi competiții preconizate de federația internațională, fac ca întregul sezon viitor să fie privit cu deosebit interes. Contribuie la aceasta în special două noi mari întreceri care debutează în această iarnă : Cupa Europei la probe alpine și Marele Premiu paralel open 1972, în cadrul căruia vor fi prezenți, alături, schiorii amatori și profesioniști.

De altfel, pînă la primele întreceri ale acestor competiții au mai rămas doar cîteva zile, la 3—5 decembrie urmînd să se dispute la St. Moritz (Elveția) primele probe ale Cupei Mondiale și la 4—5 decembrie la Courchevel (Franța) cele două slaloame din Cupa Europei.

Să ne oprim, pe rînd, asupra acestor competiții care, alături de Jocurile Olimpice, vor anima sezonul 1971—1972.

NOUTĂȚI ÎN CUPA MONDIALĂ

Deși se bucură de o existență relativ scurtă — 5 sezoane — Cupa Mondială a devenit o întrecere clasică, extrem de disputată și apreciată. După cum se știe, Cupa Mondială nu este un concurs propriu-zis, ci un clasament întocmit prin acordarea unui punctaj în urma rezultatelor obținute de schiori și schioare de-a lungul întregului sezon, în principalele concursuri internaționale. Desigur, este meritorie cîștigarea unui mare concurs, fie campionat mondial sau olimpic, dar schiul cuprinde o mare doză de risc, de neprevăzut și este posibil ca și cel mai bun schior al unui moment să nu fie cîștigătorul unei mari competiții. Cupa Mondială rectifică această posibilă injustiție, desemnînd pe cel mai bun, cel mai valoros schior al sezonului, adică de fapt pe campionul lumii. Competiția este un suspans prelungit, prin desfășurarea episodică în țări și la termene diferite.

Și în acest an, Cupa Mondială este cap de afiș. Interesul pe care-l provoacă nu este concurat de organizarea J.O. pentru că întrecerile olimpice figurează printre concursurile pe baza cărora se întocmește clasamentul Cupei Mondiale.

În acest sezon 1971—72, organizatorii au prevăzut pentru clasament un **număr egal de concursuri — 7 — pentru fiecare disciplină (slalom, slalom uriaș și coborîre) din care se iau în considerație cele mai bune cinci rezultate individuale pe probă.**

Toate concursurile figurînd în Cupa Mondială se vor disputa **numai pe piste omologate de F.I.S.** potrivit noilor reglementări de securitate. Eventualele probe anulate (din motive meteorologice) nu vor putea fi înlocuite de probe din altă specialitate.

Startul în Cupa Mondială este condiționat de un barem (un standard) valoric fixat la 40 puncte F.I.S. pentru bărbați și 60 pentru femei. Numărul maxim de participanți pentru o țară este de 10 b + 10 f și minimum 2. **Prin însumarea punctajelor individuale realizate în Cupa Mondială se desemnează și echipa cea mai puternică, căreia i se atribuie Cupa Națiunilor, adică titlul neoficial de campioană mondială pe echipe.**

CUPA EUROPEI LA SCHI ALPIN

Dînd curs unor propuneri formulate de un grup de studiu al F.I.S., reuniunea din 2—25 septembrie 1971 a Consiliului F.I.S. a decis introducerea *Cupei Europei la schi alpin*, începînd din iarna 1971—72, cu un calendar și un regulament corespunzătoare.

Au dreptul de a participa toți concurenții înscriși de o federație națională afiliată la F.I.S. În cazul în care participarea va trebui limitată (din condiții organizatorice, meteorologice etc.) cota de înscrieri pentru fiecare federație va fi determinată după lista de puncte F.I.S., adică după clasamentul european al celor mai buni specialiști pe discipline. Astfel, țările care nu au nici un concurent pe lista celor mai buni 200 schiori europeni la una din cele trei discipline alpine, au dreptul de a înscrie în Cupa Europei 3 concurenți : cele care figurează cu 1—3 concurenți clasificați au dreptul la 4 înscrieri, 4—5 concurenți, 5 înscrieri ș.a.m.d. pînă la maximum 10 înscrieri pentru fiecare țară. Cupa Europei se va organiza separat pentru femei și bărbați în condițiile amintite mai sus.

Clasamentul se întocmește prin adiționarea punctelor atribuite primilor 15 clasați în fiecare concurs contînd pentru Cupa Europei, după cum urmează : 25—22—20—18—16—14 — 12 — 10—8—6—5—4—3—2—1. Pentru întocmirea clasamentului final și desemnarea cîștigătorului Cupei Europei *vor fi luate în considerație cele mai bune 5 rezultate obținute de fiecare concurent în cele trei discipline (slalom, slalom uriaș, coborîre)* astfel că nota maximă posibilă va putea fi de 375 puncte pentru totalul probelor și cîte 125 pentru fiecare în parte.

Campion și campioană a Europei vor fi desemnați concurentul sau concurenta cu cel mai mare punctaj în toate cele 3 discipline. În caz de egalitate la punctaj, va conta numărul cel mai mare de locuri 1, 2, sau 3 obținute. Pe lîngă desemnarea și atribuirea titlului de campion european **vor mai fi** premiați primii 6 concurenți din clasamentul general, precum și primii trei clasați în fiecare disciplină.

Toate probele de concurs ale Cupei Europei se vor putea disputa pe pîrtii omologate de F.I.S.

Gustavo Thoeni (dreapta) și J. N. Augert, vedetele anului trecut vor fi și în acest sezon printre fruntași.

UN DEBUT : CONCURSURI OPEN

Cu ocazia reuniunii de la Paris, Consiliul F.I.S. a luat și o altă hotărîre „istorică" : *organizarea în sezonul 1971—72 a patru competiții —open — (deschise) cu participarea schiorilor amatori și profesioniști.*

În calendarul F.I.S. 71—72 cele patru competiții sînt programate, după cum urmează : 3—4 ianuarie în S.U.A. ; 25—26 martie la Saalbach (Austria) ; 30—31 martie la Thyon (Elveția) ; 2—3 aprilie la Megere (Franța). Calendarul — open — prevede pentru prima dată confruntarea directă a celor mai străluciți campioni ai schiului amator mondial cu așii profesioniști grupați (în special) sub conducerea lui Bob Beattie (S.U.A.). Numele adoptat de F.I.S. pentru această formulă de competiție este „GRAND PRIX PARALLELE OPEN".

Potrivit regulamentului adoptat, la competiție ar urma să ia startul în mod limitativ, un număr de 24 schiori din care 14 amatori (selecționați de F.I.S.), 6 profesioniști din grupul Beattie și 4 profesioniști „independenți".

Probele se vor disputa *după formula slalomului paralel cu o durată pentru fiecare manșă de 40—50 sec.*, în sistem eliminatoriu, în așa fel încît în finală ajung cei mai buni doi. Marele Premiu se decernă cîștigătorului finalei, dar în fiecare probă primii opt vor fi premiați cu cupe și medalii.

Consiliul F.I.S. discută în prezent cu părțile interesate condițiile publicitare și de televiziune. În vederea coordonării tehnice a noii formule competiționale pentru anul 1972 s-a ales un comitet de conducere din care fac parte : *Președinte : Marc Hodler (președintele F.I.S.) ; secretar : Serge Lang (ziarist Franța) ; membri : Karl Lumpi (Austria), Honoré Bonnet și Renè Sulpice (Franța), Rene Fournier (Elveția), Graham Anderson și Charles T. Gibson (S.U.A.). Austria și Elveția urmează să-și mai desemneze cîte un membru.* De asemenea, grupul schiorilor profesioniști are dreptul să numească în acest comitet de conducere 2—3 persoane alese dintre reprezentanții săi. (Grupul Beattie).

Prima reuniune a acestui comitet are loc în aceste zile ale lunii noiembrie. După cum se vede, o nouă formulă de concurs, care va stîrni în lumea schiului același interes ca concursurile open de tenis ale celor mai buni amatori și profesioniști mondiali.

Mihai BIRA

FOTBAL meridiane

PE AGENDA MECIURILOR DE AZI

Astăzi, este din nou o zi bogată în fotbalul internațional. Echipa reprezentativă a țării noastre susține ultimul meci decisiv, în grupa I a C.E., cu Țara Galilor. Prin urmare, astăzi vom cunoaște care va fi cea de a șasea echipă calificată în sferturile de finală ale supremei întreceri continentale : *România* sau *Cehoslovacia*. Pentru a se califica, echipa țării noastre are nevoie neapărat de o victorie, fie și la limită, în timp ce un scor egal sau un succes al galezilor ar promova în sferturi reprezentativa cehoslovacă !

Reamintim că pînă acum au obținut calificarea următoarele 5 formații : *Italia, U.R.S.S., R.F. a Germaniei, Iugoslavia* și *Belgia*. Pentru celelalte trei locuri candidează cîte două echipe : *România* și *Cehoslovacia, Ungaria* și *Franța, Anglia* și *Elveția*.

Celălalt meci al preliminariilor C.E. dintre Spania și Cipru (grupa a IV-a), ce se dispută azi, nu prezintă nici o importanță pentru primul loc, deoarece deținătoarea primului loc, echipa U.R.S.S., este deja calificată.

Programul de azi este completat cu 7 meciuri din optimile de finală ale „Cupei U.E.F.A.". Dintre cele două formații românești prezente în competiție, doar una, *U.T.A.*, intră în focul întrecerii, cealaltă, *Rapid*, urmînd a susține primul joc cu *Tottenham* abia la 8 decembrie, la Londra. Textiliștii au un meci dificil cu *Vitoria Setubal* — revelația actualului campionat portughez — și pentru a-și asigura calificarea vor avea nevoie de o victorie categorică. Nu mai puțin interesante sînt și jocurile dintre *Eintracht Braunschweig — Ferencváros Budapesta, A.C. Milan — F.C. Dundee, St. Johntone — Zelezniciar Sarajevo, Rapid Viena — Juventus Torino, P.S.V. Eindhoven — S. K. Lierse, F.C. Carl Zeiss Jena, — Wolverhampton*. În marea lor majoritate, întîlnirile se anunță echilibrate, așa încît credem că numai după partidele retur de la 8 decembrie vom cunoaște echipele calificate în sferturile de finală.

În fine, în preliminariile olimpice este programată o singură întîlnire : *Bulgaria — Spania*, la Sofia. Fotbaliștii bulgari sînt net favoriți, cu atît mai mult cu cît echipa țării gazdă aliniază prima reprezentativă în fața unui „11" spaniol care a pierdut prima întîlnire cu Polonia, pe teren propriu (0—2). În această grupă, lupta pentru calificare se va da probabil între echipele Bulgariei și Poloniei, ale căror confruntări directe vor avea loc în luna mai 1972.

I. O.

CAMPIONATE... CAMPIONATE... CAMPIONATE...

BULGARIA (etapa a 13-a). Terenurile înzăpezite și alunecoase au constituit un serios impediment pentru fotbaliști. Din acest motiv s-a marcat cel mai mic număr de goluri din acest sezon : 17. Levski-Spartak a făcut meci egal (1—1) cu Cernomoreț, Lokomotiv (Plovdiv) a obținut prima victorie în campionat dispunînd de Akademik cu 1—0. Surprinzătoare victoria în deplasare a formației Marek, care a învins cu Trnovo pe Etar cu 2—1. Alte rezultate : Spartak — TSKA 0—1, Botev — Lokomotiv 2—1, JSK Spartak — Beroe 0—0, Dunav — Trakia 1—1, Laskov — Cerno More 2—0, Slavia — Ceardafon 3—0. Clasament :

1. TSKA	13	11	2	0	33—12 24
2. Levski Spartak	13	8	5	3	28— 9 19
3. Beroe	13	8	1	4	25—20 17

UNGARIA (etapa a 13-a) : Videoton — Vasas 1—1 ; Ferencvaros — Eger 6—1 ; Honved — Csepel 3—0 ; Pecs — Diosgyör 2—0 ; Egyetertes — Szombathely 1—1 ; Salgotarjan — Komlo 5—1 ; Tatabanya — M.T.K. 2—0 ; Ujpesti Dozsa — Győr 3—1.

1. Ujpesti Dozsa	12	9	3	0	38—11 21
2. Ferencvaros	12	7	2	3	29—13 16
3. Vasas	13	6	4	3	23—13 16
4. Honved	12	6	4	2	20—11 16
5. Tatabanya	13	6	4	3	24—18 16

SPANIA (etapa a 10-a) : Espanol Barcelona — Real Madrid 0—0 ; Las Palmas — Real Sociedad 0—0 ; Atletico Madrid — Cordoba 2—2 ; Betis Sevilla — Burgos 2—0 ; Celta Vigo — FC Sevilla 4—1 ; Sabadell — Coruna 4—1 ; Atletico Bilbao — Granada 1—0 ; Valencia — C.F. Barcelona 1—0 ; Gijon — Malaga 1—0.

1. Real Madrid	10	6	4	0	16— 3 16
2. Valencia	10	5	4	0	15— 6 16
3. Sevilla	10	5	3	2	16—11 13
4. Gijon	10	6	1	3	11— 7 13

OLANDA (etapa a 14-a) : Ajax Amsterdam — Telstar 5—2 ; Utrecht — Twente 1—0 ; Feijenoord Rotterdam — FC Den Haag 2—1 ; Sparta Rotterdam — MVV Maastricht 3—0 ; Excelsior Rotterdam — GO Ahead 0—2 ; Groningen — DWS Amsterdam 4—0 ; Vitesse — PSV Eindhoven 1—1.

1. Ajax	14	11	3	0	32— 8 25
2. Feijenoord	14	11	1	2	29— 6 23
3. Sparta	14	7	6	1	35—15 20

Piet Keizer *„tunarul" echipei Ajax*

POLONIA (ultima etapă a turului) : Gwardia Varșovia — Szomberki Bytom 2—0 ; Stal Mielec — Zaglebie Sosnowiec 0—1 ; Polonia Bytom — Stal Rzeszow 6—0 ; Ruch Chorzow — LKS Lodz 4—1 ; Wisla Cracovia — Odra Opole 1—0 ; Zaglebie Walbrzych — Legia Varșovia 1—0. Pe primul loc în clasament se află echipa Ruch Chorzow cu 19 p.

Zaglebie Walbrzych a dispus cu 1—0 de Legia ! Kwiatkowsky în săritură (Zaglebie) înscrie golul victoriei în meciul cu Legia

CEHOSLOVACIA (etapa a 15-a, ultima a turului) : Spartak Trnava — AC Nitra 1—0 ; TZ Trinec — Dukla Praga 1—1 ; Slovan Bratislava — Tatran Prešov 4—2 ; Jednota Trencin — Sparta Praga 1—1 ; Lokomotiv Kosice — VSS Kosice 0—1 ; SKLO Union Teplice — Zbrojovka Brno 2—0 ; Slavia Praga — ZVL Jilina 2—0 ; Banik Ostrava — Inter Bratislava 0—0. Clasament : 1. Slovan Bratislava — 25 p ; 2. VSS Kosice — 23 p ; 3. Dukla Praga — 20 p etc.

FRANȚA (etapa a 16-a) : Marseille — Sochaux 3—0 ; Rennes — Reims 4—1 ; Angers — Angoulême 8—1 ; Bordeaux — Nice 2—1 ; Lille — St. Etienne 2—0 ; Nancy — Bastia 2—0 ; Red Star — Nîmes 1—5 ; Monaco — St. Germain Paris 2—1 ; Lyon — Metz 2—1 ; Ajaccio — Nantes 4—2. În clasament conduce Marseille cu 23 p, secundată de Nîmes — 21 p, Sochaux — 20 p, Nantes — 19 p etc.

GRECIA (etapa a 10-a) : Olympiakos Pireu — Ethnikos 3—1 ; Olympiakos Volou — Panathinaikos 1—3 ; AEK — Heraklis 4—0 ; Panionios — PAOK 0—1 ; Trikala — Fostir 1—1 ; Aris — Apollon 1—0 ; Kavala — Egaleo 1—0 ; Pierikos — Veria 1—0 ; Olympiakos Cipru — Panahaiki 0—0. În clasament conduc Panathinaikos, PAOK și Aris — toate cu cîte 25 p.

ELVEȚIA : În programul fotbalistic elvețian a figurat o etapă de cupă. Din cauza timpului nefavorabil (ninsoare) nu s-au disputat decît două partide (pentru optimi de finală) încheiate cu următoarele rezultate : Bienne — Sion 2—1 ; FC Basel — Chaux de Fonds 3—0.

ȘTIRI ● REZULTATE

● Continuîndu-și turneul în R.F. a Germaniei, reprezentativa U.R.S.S. a întîlnit la Gelsenkirchen formația Schalke 04, lidera clasamentului vest-german. Partida s-a încheiat la egalitate : 0—0. Din echipa sovietică s-au remarcat Kiseliev, Rudakov și Fedotov.

● Echipa Torpedo Moscova, aflată în turneu în Italia, a jucat cu formația Verona, în fața căreia a pierdut cu scorul de 1—3 (0—0). Golurile gazdelor au fost înscrise de Enzo (min. 50 din 11 m și min. 67) și Bergamaschi (min. 61). Pentru oaspeți a marcat Skalinov (min. 75).

● Comisia de apel a U.E.F.A. a respins contestațiile echipelor Dinamo Zagreb și Sporting Lisabona, privind meciurile disputate de acestea cu Rapid Viena („Cupa U.E.F.A.") și respectiv Glasgow Rangers („Cupa Cupelor"). În urma acestei hotăriri, echipele Dinamo Zagreb și Sporting Lisabona sînt definitiv eliminate din competițiile respective.

● În ultima vreme, Federația de fotbal din Olanda a fost nevoită să treacă la o serie de reforme menite să aducă situația materială a echipelor la un nivel acceptabil. Astfel, s-a procedat la desființarea a 17 cluburi din liga a II-a !

● Federația de fotbal din R.F. a Germaniei a făcut cunoscut numărul său de membri activi. Pe întreg cuprinsul țării activează 2 937 000 de fotbaliști, dintre care mai bine de o treime sînt școlari. Pentru prima oară în cuprinsul tabelelor se află și femei : numărul fotbalistelor se cifrează la 73 000.

TELEX

După desfășurarea a 49 de probe speciale, din cele 77 prevăzute, în raliul automobilistic al Marii Britanii conduce sportivul suedez Stig Blomqvist pe „Saab", secundat de Timo Makinen (Finlanda) pe „Ford Escort" și Bjorn Waldegaard (Suedia) pe „Porsche". Din cauza condițiilor atmosferice nefavorabile, din cei 231 de concurenți care au luat startul, 89 au abandonat.

■

La Amsterdam s-au întîlnit în primul lor meci pentru „Cupa campionilor europeni" la baschet feminin, echipa locală „Stars" și formația C.K.D. Praga. Baschetbalistele cehoslovace au terminat învingătoare cu scorul de 74—53 (33—28).

■

Echipa de handbal M.A.I. Moscova s-a calificat pentru sferturile de finală ale „Cupei campionilor europeni" la handbal masculin. În jocul retur, disputat la Dortmund, cu formația vest-germană Grunweiss Dankersen, handbaliștii sovietici au terminat învingători cu scorul de 13—11 (4—5). În primul meci, echipa sovietică a cîștigat cu 12—11.

■

La Genova au luat sfîrșit întrecerile unela din grupele semifinale ale „Cupei campionilor europeni" la polo pe apă. Pentru turneul final al competiției, programat între 3 și 5 decembrie în localitatea iugoslavă Hvar, s-au calificat echipele Marinei din Moscova și Pro Recco Genova. În ultima zi a turneului, formația sovietică a terminat la egalitate : 2—2 (2—0, 0—1, 0—1, 0—0) cu Pro Recco, iar C.N. Barcelona a dispus cu 8—4 (1—1, 0—0, 2—1, 5—2) de Steaua Roșie Kosice.

■

În runda a 8-a a turneului internațional de șah de la Skopije, Polugaevski l-a învins pe Tringov. Planinci pe Vesterinen, iar Langeweg a cîștigat la Ostoici. A fost consemnată remiza în partidele Janosevici — Gufeld, Bilek — Nicevski, Damjanovici — Ralikovici și Illevski — Sofrevski. În clasament continuă să conducă Polugaevski (URSS) cu 7 1/2 puncte, urmat de Planinci și Velomirovici (ambii Iugoslavia) cu cîte 5 1/2 puncte fiecare etc.

LA ÎNCHIDEREA EDIȚIEI

ÎN „CUPA MONDIALĂ" LA HANDBAL MASCULIN

ROMÂNIA — CEHOSLOVACIA 19-13 !

GÖTEBORG, 23 (Prin telefon, de la trimisul nostru special, Călin ANTONESCU). Astă seară (ieri — n.r.) s-au disputat jocurile inaugurale din cadrul competiției internaționale de handbal masculin dotată cu „World Cup". Prima zi ne-a adus și prima satisfacție, căci reprezentativa țării noastre, înfruntînd echipa Cehoslovaciei a obținut un remarcabil succes, învingînd redutabila sa adversară cu **19—13** (10—6). Demn de subliniat este faptul că handbaliștii români au avut meciul la discreție, conducînd de la început și pînă la sfîrșit, uneori cu diferențe mai mari decît cea din final ! Este o victorie de prestigiu, care se datorează întregii echipe, dar, mai ales, lui **Gruia, Kicsid** și **Penu** — acesta din urmă cu adevărat magistral ! Punctele au fost înscrise de : **Gruia** (6), **Birtalan** (4), **Kicsid** (4), **Dan. Marin** (2), **Gațu** (2) și **Voinea** — pentru România, respectiv **Lafko** (4), **Konecny** (4), **Beneș** (2), **Kavan, Bruna** și **Klimcik.**

În programul competiției au intervenit modificări, așa încît ziua de odihnă va fi joi. Reprezentativa României întîlnește mîine (n. r. — azi) echipa Spaniei.

PROLETARI DIN TOATE ȚĂRILE, UNIȚI-VĂ!

Sportul

ZIAR AL CONSILIULUI NATIONAL PENTRU EDUCAȚIE FIZICĂ ȘI SPORT

ANUL XXVII — Nr. 6887 | 4 PAGINI 30 BANI | Joi 25 noiembrie 1971

CLASAMENTUL FINAL AL GRUPEI I A PRELIMINARIILOR CAMPIONATULUI EUROPEAN

1. ROMÂNIA	6	4 1 1 11-2 9
2. Cehoslovacia	6	4 1 1 11-4 9
3. Țara Galilor	6	2 1 3 5-6 5
4. Finlanda	6	0 1 5 1-16 1

ÎNCHEIEREA VIZITEI ÎN ȚARA NOASTRĂ A TOVARĂȘULUI IOSIP BROZ TITO

Miercuri, 24 noiembrie, au continuat, la sediul Comitetului județean-Timiș al P.C.R., convorbirile oficiale între tovarășul Nicolae Ceaușescu, secretar general al Partidului Comunist Român, președintele Consiliului de Stat al Republicii Socialiste România, și tovarășul Iosip Broz Tito, președintele Republicii Socialiste Federative Iugoslavia, președintele Uniunii Comuniștilor din Iugoslavia.

Cea de-a doua zi a convorbirilor a fost consacrată discutării unor probleme actuale ale situației internaționale. Părțile au constatat cu satisfacție că punctele de vedere ale României și Iugoslaviei sînt identice sau foarte apropiate în aprecierea evenimentelor care au loc în viața internațională.

Cei doi președinți au apreciat acțiunile menite să contribuie la convocarea Conferinței în problemele securității europene, exprimîndu-și convingerea că trebuie impulsionate pregătirile în vederea acestei conferințe.

În cadrul convorbirilor, au fost abordate, de asemenea, problemele situației din Balcani, subliniindu-se necesitatea întîlnirilor la diverse niveluri și sub toate formele, între țările balcanice.

Au fost abordate, de asemenea, probleme privind întărirea unității și coeziunii mișcării comuniste și muncitorești internaționale, a forțelor antiimperialiste.

Convorbirile s-au desfășurat într-o atmosferă de prietenie, cordialitate, deplină înțelegere și încredere reciprocă.

★

Miercuri seara, s-a încheiat vizita de prietenie făcută în țara noastră, la invitația tovarășului Nicolae Ceaușescu, secretar general al Partidului Comunist Român, președintele Consiliului de Stat al Republicii Socialiste România, de tovarășul Iosip Broz Tito, președintele Republicii Socialiste Federative Iugoslavia, președintele Uniunii Comuniștilor din Iugoslavia.

În gara Timișoara, oaspeții iugoslavi au fost conduși de tovarășii Nicolae Ceaușescu, secretar general al Partidului Comunist Român, președintele Consiliului de Stat al Republicii Socialiste România, Ion Gheorghe Maurer, membru al Comitetului Executiv, al Prezidiului Permanent al C.C. al P.C.R., președintele Consiliului de Miniștri, Paul Niculescu-Mizil, membru al Comitetului Executiv, al Prezidiului Permanent, secretar al C.C. al P.C.R., Emil Drăgănescu, membru al Comitetului Executiv al C.C. al P.C.R., vicepreședinte al Consiliului de Miniștri, președintele părții române în Comisia mixtă româno-iugoslavă de colaborare economică, Corneliu Mănescu, ministrul afacerilor externe, Vasile Vlad, șef de secție la C.C. al P.C.R.

Este ora 21,30. În vasta piață a gării, împodobită cu drapelele române și iugoslave, o gardă militară prezintă onorul. Se intonează imnurile de stat ale celor două țări.

Tovarășii Nicolae Ceaușescu și Iosip Broz Tito trec în revistă garda militară. Mulțimea prezentă scandează „Ceaușescu — Tito", „Ceaușescu — P.C.R.".

Cei doi președinți și persoanele oficiale care îi însoțesc se îndreaptă spre peronul gării.

Tovarășul Tito și ceilalți conducători de partid și de stat iugoslavi își iau rămas bun de la conducătorii de partid și de stat români. Înainte de despărțire, tovarășii Nicolae Ceaușescu și Iosip Broz Tito se îmbrățișează prietenește.

În aplauzele mulțimii, trenul special cu care călătorește tovarășul Iosip Broz Tito părăsește gara Timișoara, îndreptîndu-se spre patrie.

★

Întîlnirea dintre tovarășii Nicolae Ceaușescu și Iosip Broz Tito constituie o nouă și remarcabilă contribuție la întărirea și dezvoltarea continuă a relațiilor româno-iugoslave, pe multiple planuri.

Opinia publică din țara noastră a urmărit cu deosebit interes vizita în Republica Socialistă România a solilor poporului iugoslav, dînd o înaltă apreciere spiritului de cordialitate, deplină înțelegere și încredere reciprocă, care a caracterizat întreaga desfășurare a vizitei și convorbirilor.

2-0 CU ȚARA GALILOR! CALIFICARE PE DEPLIN MERITATĂ!

ECHIPA DE FOTBAL A ROMÂNIEI ÎN PRIMELE 8 REPREZENTATIVE ALE EUROPEI

ACUM A SOSIT TIMPUL CA, PRINTR-O MAI EFICIENTĂ ABORDARE A ANSAMBLULUI DE PROBLEME DIN FOTBALUL NOSTRU, ACEASTĂ POZIȚIE FRUNTAȘĂ CONTINENTALĂ SĂ FIE CONSOLIDATĂ!

Minutul 91, tradiționala fotografie a învingătorilor crispați încă de efort.

Felicitări unanime

Iată echipa noastră națională ajunsă după un efort superb la un nou capăt de drum, fiind calificată în sferturile de finală ale campionatului european. Aceasta, după un șir de grele bătălii, dintre care una singură a fost pierdută, cea cu puternica noastră rivală, reprezentativa Cehoslovaciei, al cărei fotbaliști și suporteri au privit ieri cu tristețe la televizoare, cum ultima lor șansă, indirectă, de calificare a fost irosită, datorită jocului excelent, practicat de jucătorii români în fața echipei Țării Galilor.

Apriga dispută cu fotbalul cehoslovac a fost cîștigată la egalitate de puncte (3), cu departajare la golaveraj (diferență de două goluri), așa cum indică regulamentul. Ce s-ar fi întîmplat, oare, dacă la Helsinki scorul cu Finlanda ar fi fost numai de 2—0 în favoarea echipei noastre? IATĂ, DECI, CĂ FIECARE DIN CELE ȘASE PARTIDE SUSȚINUTE DE ECHIPA NOASTRĂ A AVUT GREUTATEA EI în cîntarul atît de fin care a departajat la „gram" principalele pretendente din grupa I a preliminariilor C.E., România și Cehoslovacia.

Dragi fotbaliști, meritați felicitări din partea tuturor acelora care iubesc cu adevărat fotbalul, care de pe întreg cuprinsul țării, au palpitat alături de voi. Aceste felicitări se răsfrîng din plin asupra antrenorilor de la cluburile voastre dar, în primul rînd, asupra lui Angelo Niculescu, acest om cu nervii de oțel, care a stat neclintit în fața oricăror valuri. Felicitările se cuvin apoi și conducerii federației de fotbal a cărei pasiune în problema reprezentării internaționale a fotbalului nostru, dublată de echilibru și spirit de răspundere, sînt demne de stima tuturor. Nu trebuie să uităm că această luptă pentru calificare s-a dat pe fundalul general al dezvoltării continue a mișcării noastre sportive, îndrumată și sprijinită de partid și guvern spre care se îndreaptă recunoștința tuturor sportivilor români.

Așadar, prin meciul de ieri ECHIPA ROMÂNIEI SE AFLĂ ASTĂZI PRINTRE PRIMELE OPT REPREZENTATIVE ALE EUROPEI, care se vor înfrunta în sferturile de finală ale campionatului continental din 1972. Nu trebuie să uităm că în 1969 reprezentativa noastră s-a calificat în turneul final al campionatului mondial Mexic '70, așa că, în prezent ea nu face decît să repete această lăudabilă performanță.

Acum cînd zarurile au fost aruncate este cazul să apreciem progresul evident al fotbalului nostru, progres realizat cu mari eforturi, cu o mînă de jucători talentați care au dăruit culorilor naționale tot ceea ce ei au mai bun în ființa lor. Nu putem să nu constatăm că datorită unor eforturi organizatorice și unor fonduri cheltuite rațional cu centrele de copii și juniori, au apărut și sînt în curs de formare noi talente, dintre care Iordănescu s-a consacrat, iar Năstase, Aelenei și alții bat acum la poarta echipei naționale.

Să recunoaștem însă că fotbalul românesc mai are încă mult de realizat pe numeroase planuri din activitatea internă, spre a ajunge la o consolidare deplină, spre a putea păstra și eventual îmbunătăți poziția pe plan extern, pe care a cucerit-o acum, aceea de a fi cel puțin a opta putere fotbalistică din Europa.

Perioada de liniște de pînă la primăvară cînd va începe hora „sferturilor europene", a preliminariilor campionatului mondial '74, a tentativei de calificare și în turneul olimpic '72, precum și aceea a fazei finale din cupele europene interclubur, va trebui să fie bine folosită pentru întărirea organizatorică a fotbalului nostru la toate nivelele, în scopul de a face față cu forțe sporite marii concurențe pe plan internațional.

Aurel NEAGU

FORȚA COLECTIVĂ A JOCULUI ECHIPEI NAȚIONALE A REALIZAT SUPERIORITATE PE TOATE PLANURILE

Începută la scorul care califica în sferturile de finală ale Campionatului european echipa Cehoslovaciei, partida a prezentat — după numai 9 minute de joc — o rezolvare pentru *problema* care li se punea ieri fotbaliștilor tricolori. Într-adevăr, în minutul 9 al jocului cîștigătoare a grupei I preliminare se profila echipa noastră.

Insistăm asupra acestui moment de joc nu atît din plăcerea de a evoca superba lovitură de cap a lui Lupescu — care a avut toate atributele (promptitudine, decizie, viteză, forță) clasicului „heading" britanic —, ci din dorința de a marca în scris ceea ce acest gol a marcat în evoluția ulterioară a meciului, el punîndu-și, după părerea noastră, în mare măsură pecetea asupra jocului fotbaliștilor români.

Lansați de acest gol psihologic, tricolorii aveau să reușească 20—25

Marius POPESCU

(Continuare în pag. a 4-a)

Imagine vie a omogenității sufletești a componenților echipei naționale care se îmbrățișează după al doilea gol (Dobrin, Lucescu, cu spatele și Iordănescu).

Foto: DRAGOȘ NEAGU

ÎNTRECERILE ȘAHIȘTILOR

Ieri, cîștigînd partida întreruptă cu Reicher și obținînd apoi victoria și după amiază, în fața lui Adam, maestrul **Gh. Mititelu** s-a instalat în fruntea finalei șahiștilor cu 2½ puncte din cele trei runde disputate pînă acum. El este urmat de **Em. Ungureanu** — 2 p și un lot numeros de concurenți cu cîte 1½ p, condus de **S. Neamțu**, care are o partidă mai puțin jucată.

Iată rezultatele din runda a 3-a: Partoș — Pavlov ½—½, Botez — Stoica ½—½, Szabo — Ghizdavu 1—0, Mititelu — Adam 1—0, Drimer — Reicher ½—½, Buza — Ghindă ½—½, Ungureanu — Vaisman 1—0. S-au întrerupt partidele Ghițescu — Șuta și Pușcașu — Ciocîltea. Ultimul are avantajul calității. S-a amînat partida Grünberg — Stanciu.

Azi — de la ora 16 — se dispută, în sala I.P.G.G. a patra rundă.

★

În urma ultimelor rezultate înregistrate în finala de la Brașov (Baumstark, — Juncu 1—0, Gogîlea — Simu 1—0, Chiș — Zsigmond ½—½) clasamentul definitiv al campionatului republican feminin de șah pe 1971 este următorul:

1. **ELISABETA POLIHRONIADE** (Electronica București) 13 puncte; 2. **Gertrude Baumstark** (Medicina Timișoara) 12½ p; 3—4. **Suzana Makai** (Medicina Tim.) și **Margareta Juncu** (C.S.M. Cluj) 11½ p; 5—6. **Maria Pogorevici** (Petrolul Ploiești) și **Margareta Teodorescu** (Constructorul Buc.) 9 p; 7—8. **Emilia Chiș** (I.T.B.) și **Eleonora Gogîlea** (Electronica Buc.) 8 p; 9. **Adela Gesticone** (Mureșul) 6½ p, 10. **Lia Bogdan** (Politehnica Buc.) 6 p; 11—12. **Elena Rădăcină** (Constructorul Buc.) și **Ioana Miroslav** (A.S. Buc.) 5 p, 13—14. **Renée Fărcaș** (Crișul Oradea) și **Veturia Simu** (C.P.M. Buc.) 4 p; 15—16 **Vera Zsigmond** (I.P.C.A. Buc.) și **Anca Gheorghe** (Politehnica Brașov) 3½ p.

O ACȚIUNE VASTĂ, DE DEOSEBITĂ IMPORTANȚĂ: CURSURILE DE PERFECȚIONARE PROFESIONALĂ A LUCRĂTORILOR DIN MIȘCAREA SPORTIVĂ

LA SNAGOV, 128 DE TEHNICIENI S-AU PREGĂTIT PENTRU UN NOU SALT VALORIC AL ATLETISMULUI NOSTRU

● Timp de 7 zile au fost aprofundate noile metode de pregătire ● Un prețios schimb de experiență ● Atletismul românesc are încă multe resurse nefolosite ● Pasiunea și conștiinciozitatea — factori hotărîtori

Trei sportivi fruntași (de la stînga la dreapta: Ș. Ciochină, Cornelia Popescu și C. Corbu — cel mai bun atlet al anului 1971) se pregătesc sub supravegherea antrenorului „nr. 1" — Baruch Elias.

Foto: N. DRAGOȘ

Încadrîndu-se în efortul general, al întregii țări, de ridicare continuă a nivelului profesional, de perfecționare a mijloacelor și metodelor de muncă, de stimulare a cadrelor pentru un aport cît mai însemnat în îndeplinirea și depășirea sarcinilor de desăvîrșire a construcției socialismului, transpunînd în practică indicațiile partidului nostru, Consiliul Național pentru Educație Fizică și Sport a elaborat un vast plan de perfecționare profesională a lucrătorilor din mișcarea sportivă.

Prin dezbateri, propuneri și contribuții personale privind aplicarea măsurilor pentru îmbunătățirea activității politico-ideologice, de educare marxist-leninistă a membrilor de partid, a tuturor oamenilor muncii, prin înfățișarea și explicarea practică a celor mai noi și mai înaintate metode de lucru, bine fundamentate științific, prin aprofundarea cunoștințelor în diferite domenii tangente educației fizice, antrenorii, profesorii și tehnicienii din box, lupte, handbal, schi, canotaj, scrimă, baschet, aeromodelism și gimnastică, medicii sportivi, vicepreședinții consiliilor județene pentru educație fizică și sport, precum și metodiștii au căpătat cu prilejul acestor cursuri orizonturi noi, jaloane pentru o susținută muncă de educație și pregătire sportivă a tineretului.

Recent, la Snagov, a avut loc un curs similar, la care au participat, timp de 7 zile, 128 de antrenori de bază ai atletismului nostru, profesori din învățămîntul mediu și superior (care au în pregătire sportivi fruntași), metodiști etc. În cadrul acestui curs a avut loc și consfătuirea anuală a antrenorilor de atletism.

Cursanții au audiat expuneri privind forma sportivă, metodica antrenamentului, medicina sportivă, modelarea antrenamentului, realizate de dr. Emil Ghibu — vicepreședinte al C.N.E.F.S., dr. Miron Georgescu, dr. Doina Trancioveanu, dr. Adalbert Szögy, prof. Vasile Dumitrescu. De un deosebit interes s-a bucurat și schimbul de experiență realizat în cadrul temei „particularități ale procesului de antrenament al unor sportivi fruntași". Antrenorul emerit Baruch Elias a vorbit — cu acest prilej — despre Carol Corbu și Cornelia Popescu, Ion Benga despre Argentina Menis, Gh. Biro despre Ileana Silai, Gh. Stănel despre Gh. Cefan, Claudia Simionescu despre Mariana Goth, iar Vasile Dumitrescu despre Alex. Munteanu. Federația de atletism a distribuit cursanților materiale tehnice și metodice, le-a prezentat filme.

Analiza activității fiecărui antrenor (realizată pentru antrenorii care pregătesc atleții seniori de Gh. Zămbreșteanu, pentru cei ce

Hristache NAUM

(Continuare în pag. a 2-a)

ARĂDENII ÎȘI ADAUGĂ ÎN PALMARES O NOUĂ VICTORIE PRESTIGIOASĂ

U. T. A. — Vitoria Setubal 3—0 (2—0)

Stadion U.T.A.; **timp** însorit, rece; **teren** moale, alunecos; **spectatori** — circa 7 000. **Au marcat: DOMIDE** (min. 9), **SIMA** (min. 16) și **KUN II** (min. 65). **Raportul șuturilor la poartă**: 15—13 (pe spațiul porții: 8—10). **Raport de cornere**: 5—8.

U.T.A.: Vidac 9 — Birău 7+, Lereter 9, Pojoni 9, Popovici 7, Petescu 7, Domide 10, Sima 6 (min. 75 Axente), Kun II 8+, Broșovschi 8, Both 7.

VITORIA SETUBAL: Joaquim Torres — Rebelo, Coreia, Mendes, Carrico, Octavio (min. 60 Praia), Jose Maria, Matine, Guerreiro (min. 60 Ascanjo), Jose Torres, Jacinto Joao.

A arbitrat bine **Antoine Quendeville**, ajutat la linie de **Jacques Colling** și **Norbert Rolles** (toți din Luxemburg).

DOMIDE

KUN II

ARAD, 24 (prin telefon de la trimisul nostru special).

Știam cu toții de ce-i în stare această Vitoria Setubal de cînd a zdrobit Rapidul la București. Știam prea bine ce poate masivul Torres, pînă mai ieri colegul lui Eusebio în atacul Benficăi. Știam toate acestea, plus forma foarte bună a portughezilor și mica eclipsă de formă a textiliștilor din ultima vreme. Știam și ne era teamă. Cum și U.T.A.-ei î-a fost teamă de adversar...

Dar U.T.A.-ei nu i-a fost teamă de luptă. Și cum s-a încins duelul, U.T.A. a devenit acea echipă metodică, curajoasă cum o știm, acel mic univers ordonat, în care fiecare jucător își are bine definit rolul în funcție de valoarea și structura adversarului. Iar Vitoria Setubal, echipă de talie internațională, nu s-a putut regăsi în fața acestui mecanism atît de bine reglat pentru că U.T.A. a scos-o literalmente din joc.

După cum începuse disputa, nu prea întrevedeam clipe fericite pentru textiliști. Dar liderul primei noastre divizii, bine grupat în apărare și activ pe contraatac, schimbă rapid impresia generală. **A venit acel minut 9, cînd DOMIDE a șutat cu stîngul de la 20 de metri, pe unghiul lung, în colțul de sus al porții, înscriind un gol de almanah.** A venit, spuneam, acel minut 9 și U.T.A., scăpată de obsesie, s-a dezlănțuit într-un joc de mare ținută. **Peste alte șapte minute, Lereter execută o lovitură liberă de la 18 m, mingea ajunge pe partea opusă, la Both, acesta trimite balonul spre gol, se opune Octavio, dar șutul lui SIMA, de la cîțiva metri, nu mai poate întîlni obstacol.**

Domide e stăpînul jocului, toți ceilalți textiliști luptă pînă la epuizare, dar ocaziile gigantice apărute nu mai pot modifica scorul. Pentru că ratează Kun în min. 19 și 21, două ocazii cu care rar se întîlnește un fotbalist în viață, așa cum ratase și Both în min. 12 (a tras în portar, din poziție excelentă), așa cum vor rata și Sima (min. 40) și Broșovschi (min. 43). Sub acest torent de ambiție și joc excelent, Vitoria Setubal nu reușește decît un singur șut pe poartă, în min. 45!

U.T.A., cu un formidabil simț de orientare, joacă și după pauză la fel de simplu și ambițios și parcă mai prudent și fără distincția din primele 45 de minute. Broșovschi e trîntit în interiorul careului (min. 50), dar arbitrul lasă jocul să continue. Oaspeții au o „perioadă rozălie" (min. 55—63), cu multe șuturi puternice, cu patru cornere în 90 de secunde, cu cîteva acțiuni foarte periculoase. Lereter, Pojoni și în special Vidac rezolvă însă furia lusitană, goal-keper-ul textilist apărînd cu măiestrie cel puțin trei șuturi care puteau însemna tot atîtea goluri.

Sigură în marcajul său defensiv, U.T.A. mai scoate de cîteva ori arma contraatacului, atît de fatală oaspeților, pe un teren moale cum nu au întîlnit la ei, pe malurile Oceanului. **Și, la un asemenea contraatac, Kun nu mai poate fi oprit**

Mircea M. IONESCU

(Continuare în pag. a 4-a)

HANDBAL

JUCĂTOARE DE VALOARE ÎN REPREZENTATIVA DE JUNIOARE A ȚĂRII

Interviu cu antrenorul lotului, prof. DAN BĂLĂȘESCU

Reprezentativa feminină de handbal junioare și-a încheiat, cu puțin timp în urmă, seria întîlnirilor internaționale din acest an, realizînd un frumos bilanț: 4 victorii din 4 jocuri, susținute în compania redutabilelor reprezentative de junioare ale Poloniei și R.D. Germane. În legătură cu evoluția echipei noastre am solicitat un interviu tînărului antrenor **Dan Bălășescu**, conducătorul tehnic al acestei formații.

— Ce modificări ați operat în lot față de echipa care a pierdut anul trecut în fața reprezentativei Poloniei?

— Schimbările pe care le-am făcut au fost determinate de faptul că 7 jucătoare din vechea formație au depășit vîrsta junioratului dar, spre satisfacția mea, toate evoluează acum cu succes în echipe de divizia A. Este vorba de jucătoarele **M. Huszár, C. Bartok, E. Frîncu, N. Iordache, M. Niță, N. Rublenco** și **M. Mereu.**

A trebuit deci să luăm de la început toată munca de construire a reprezentativei cu handbaliste proaspăt selecționate. În procesul de selecție am avut grijă să căutăm jucătoare cît mai tinere și mai talentate, cu reale perspective de progres.

În vederea celor patru partide internaționale pe care le-am susținut ne-am pregătit intens, dar pentru revanșa cu echipa Poloniei am muncit în mod special. Roadele au apărut, victoria revenindu-ne destul de comod în ambele partide.

— Cum au evoluat fetele în compania selecționatei de junioare a R.D. Germane?

— Cele două jocuri susținute în R.D. Germană vor rămîne pentru noi o amintire frumoasă. Echipa a funcționat ireproșabil lăsînd spectatorilor și specialiștilor prezenți la meciuri o impresie excelentă. Mai ales în prima partidă, fetele au jucat extrem de curajos, realizînd combinații spectaculoase și o victorie categorică.

— Care dintre actualele componente ale lotului au avut o comportare constant bună și dovedesc perspective de progres?

— În privința perspectivelor mai îndepărtate, cred că majoritatea jucătoarelor vor ajunge în formații din prima divizie și chiar în lotul național de senioare! Vorbind despre perspectivele apropiate, trebuie să remarc stadiul avansat de pregătire atins de handbalistele **Elisabeta Ionescu** (Univ. Buc.), **Doina Stamatin** (Lic. 2 Iași), **Doina Radu, Valentina Ionescu** (Lic. 2 Brașov), **Rodica Cosmaș** (Constr. Timișoara). În mod special țin să remarc valoarea jucătoarei **Rita Florea** care, deși este cea mai tînără componentă a echipei (are numai 16 ani — n.n.), a devenit golgetera reprezentativei noastre, înscrîind în cele patru partide 16 goluri!

Horia ALEXANDRESCU

călărie

ELEMENTUL FEMININ POATE FI PUS MAI BINE ÎN VALOARE!

Pentru prima dată în istoria sportului călare femeile au întrecut bărbații la ultimele campionate mondiale și europene, în care întîlnirile mixte sînt posibile. La numai 28 de ani dr. Elena Petușkova (U.R.S.S.) a devenit campioană a lumii la dresaj (1970), tînăra Mary Gordon Watson (Anglia) a acucerit titlul mondial (1970), Anne d'Edinburg (Anglia) pe cel european (1971) — ambele la concursul complet, iar Liselott Linsenhoff (R.F.G.) titlul european la dresaj (1971). Medaliile de argint olimpice obținute de Marion Coakes (Anglia) la proba individuală de sărituri (1968) și de Lis Hartel (Anglia) la dresaj (1956—1959), vorbesc de la sine despre aptitudinile deosebite pe care le au femeile pentru echitație.

În același timp, concursurile internaționale de dresaj sînt dominate, în general, de „amazoane", iar la cele de sărituri și concurs complet lupta se dă de la egal la egal cu bărbații.

Aceasta fiind situația actuală în echitația internațională, ne punem întrebarea: **care este preocuparea secțiilor noastre de călărie pentru ridicarea elementului feminin existent pe scara valorică, în scopul afirmării călăriei românești pe plan internațional?**

La ultimele campionate republicane, la startul probelor de dresaj s-au prezentat numai două junioare, la cele de obstacole un număr de 7 concurente, iar la concursul complet numai o concurentă. Pe lîngă că participarea a fost extrem de redusă, semnalăm faptul că fetele au participat numai la probele de categorii ușoare. Această stare de lucruri este generată, pe de o parte, de slaba preocupare de atragere a cît mai multor fete la călărie, iar pe de altă parte, de lipsa de încredere și solicitudine pe care antrenorii le-o acordă pentru promovarea lor în probe de categorii superioare. De altfel, o asemenea promovare nu este posibilă atîta timp cît fetelor li se vor repartiza (în general) cai care rămîn de la băieți.

Urmărind evoluțiile din timpul campionatelor republicane din acest an ale junioarei **Irina Ciocmata** (Steaua) am putut remarca aptitudinile deosebite pe care le are această tînără călăreață și în același timp am încercat regretul că nu este pusă în situația de a concura în probe cu un grad de dificultate sporit. În decursul celor peste șapte ani de cînd practică sportul călare, Irina Ciocmata, a acumulat circa 60 de premii diferite în concursurile interne și internaționale, a fost campioană la juniori și de trei ori vicecampioană la senioare. Credem că aceste rezultate o recomandă suficient pentru a fi încercată cu cai mai „grei" în probe mai „grele", în scopul de a-și pune în valoare experiența obținută și a face pași înainte pe scara valorică a echitației românești.

Un alt exemplu de nevalorificare a posibilităților îl constituie studenta **Gabriela Ionescu** (Centrul de călărie Buc.) care în cei peste 10 ani de cînd concurează a acumulat în afara celor peste 100 de premii în competiții interne și internaționale o experiență care o poate oricînd situa alături de cele mai bune călărețe internaționale. Neavînd însă posibilitatea să concureze pe cai mai capabili, Gabriela Ionescu se limitează să participe la probe ușoare.

O situație asemănătoare a **avut-o și o mai are Manuela Bogza-Firșirotu**, cea mai experimentată călăreață pe care o avem (după pierderea neașteptată a multiplei campioane Liliana Nițulescu) care, deși are în palmares două titluri de campioană, 6 de vicecampioană și un total de peste 110 premii diferite, nu beneficiază actualmente de condiții pentru continuarea activității sportive.

Acestor trei „amazoane", cărora le-am putea-o adăuga și pe **Edith Wärmescher** (C.S.M. Sibiu), ar trebui să li se repartizeze cai dintre cei mai experimentați pentru a putea astfel să contribuie la afirmarea călăriei pe plan internațional.

Cu atît mai mult se impune să **li se acorde încrederea necesară** —

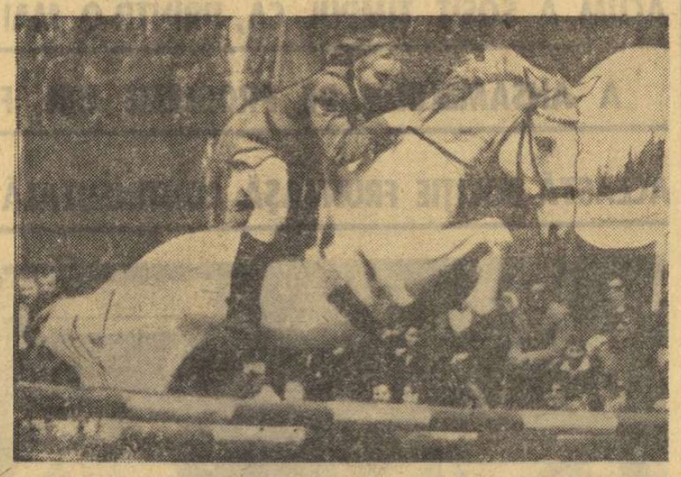

Manuela Bogza trece cu siguranță unul din obstacolele parcursului.

Foto: V. BAGEAC

NATAȚIE

ANCA GROZA — PERFORMERA Nr. 1 A ANULUI

Pentru înotătoarele românce, sezonul 1971 a fost destul de rodnic în comparație cu anii precedenți. Au fost corectate recordurile naționale la 7 din cele 12 probe individuale, unele dintre ele (delfin) atingînd o bună valoare europeană. Și tot ca pozitiv trebuie subliniat faptul că la absolut toate probele mediile primelor 5 performanțe ale sezonului sînt superioare celor din anul trecut.

La acest sensibil salt valoric, o contribuție importantă au avut-o reprezentantele clubului Dinamo, care, în acest an, au fost la un pas de o performanță unică pe plan intern: cîștigarea tuturor titlurilor de campioane naționale de senioare. În clasamentul pe cluburi, alcătuit în urma celor mai bune rezultate (10) la fiecare probă, ele au totalizat 364 p, mai mult decît toate celelalte 11 secții ce figurează în această ierarhie: 2. Șc. Sp. Reșița 107 p, 3. Șc. Sp. 2 București 45 p, 4. Șc. Sp. 1 București 41 p, 5. Steaua 35 p, 6. C. S. Școlar 23 p, 7. C.S.M. Cluj 15 p, 8. Prahova Ploiești 13 p etc.

Ca o urmare directă a superiorității categorice manifestate de tinerele înotătoare dinamoviste, cuplul alcătuit din **Magda Negrea** și **Cristina Vlăduță** se află pe primul loc în clasamentul antrenorilor, cu 319 p, la mare diferență față de: 2. I. Schuster 107 p, 3. Sanda Grințescu 81 p, 4. Gh. Dimeca 58 p, 5. Al. Schmaltzer 45 p, 6. O. Mladin 15 p, 7. M. Mitrofan 13 p și Codruța Sala 11 p.

În mod indiscutabil, trofeul ce va fi atribuit la sfîrșitul anului celei mai bune înotătoare va reveni **Ancăi Groza** (15 ani), multiplă campioană și recordmană națională și balcanică. Un spectaculos progres a înregistrat în acest an și coechipiera sa, **Eugenia Cristescu** (13 ani), înotătoare multilaterală, cu deosebite calități. Și acum, cele mai bune (5) performanțe ale anului:

100 m liber: ANCA GROZA (Dinamo) 65,1, Eugenia Cristescu (Din.) 65,3, Gyongy Sovago (CSM Cluj) 65,4, Liliana Dan (Din.) 65,8, Georgeta Cerbeanu (CSȘ) 66,2; **200 m liber:** CRISTINA BALABAN (Din.) 2:21,8, E. Cristescu 2:22,1, Carmen Cehanzuc (Șc. Sp. 2) 2:27,2, L. Dan 2:28,5, Lucia Radu (Din) 2:29,2; **400 m liber:** CR. BALABAN 4:59,2, E. Cristescu 5:01,0, A. Groza 5:07,4, Daniela Coroiu (Șc. Sp. Reș.) 5:08,9, Adriana Pupăzan (Din.) 5:14,2; **800 m liber:** E. CRISTESCU 10:12,7 (rec.), Cr. Balaban 10:22,5, D. Coroiu 10:31,2, Silvia Ivescu (Din.) 10:51,0, Agneta Sterner (Steaua) 10:51,2;

100 m spate: LAVINIA DONEA (Șc. Sp. Reș.) 1:12,8, Cr. Balaban 1:13,2, E. Cristescu 1:14,9, Mădălina Măzgăreanu (Șc. Sp. 2) 1:17,8, Karin Parutsch (Șc. Sp. Timiș.) 1:18,0; **200 m spate:** L. DONEA 2:38,1, E. Cristescu 2:41,5, Cr. Balaban 2:43,5, M. Măzgăreanu 2:47,9, Ira Ratușni (Din.) 2:49,0;

100 m bras: ANCA GEORGESCU (Din.) 1:20,5 (rec.), Liliana Burlacu (Din.) 1:21,5, Rodica Petruică (Șc. Sp. Reș.) 1:22,7, Adelina Hidoș (Din.) 1:23,8, Domnica Dumitru (Prahova) 1:24,6; **200 m bras:** A. GEORGESCU 2:53,3 (rec.), L. Burlacu 2:59,3, R. Petruică 2:59,6, A. Hidoș 3:02,6, D. Dumitru 3:04,5;

100 m delfin: A. GROZA 68,6 (rec.), A. Șterner 69,6, Camelia Vijeu (Șc. Sp. 1) 70,6, G. Cerbeanu 70,7, Siegrid Slecian (Șc. Sp. Reș.) 74,8; **200 m delfin:** A. GROZA 2:31,9 (rec.), A. Șterner 2:32,8, C. Vijeu 2:41,1, S. Slecian 2:45,8, Dagmar Hluzin (Șc. Sp. Reș.) 2:54,4;

200 m mixt: A. GROZA 2:36,3 (rec.), Cr. Balaban 2:40,8, E. Cristescu 2:41,9, C. Vijeu 2:42,2, R. Petruică 2:44,8; **400 m mixt:** A. GROZA 5:32,0 (rec.), E. Cristescu 5:48,8, C. Vijeu 5:51,0, C. Cehanzuc 5:54,6, Anca Mihăescu (Din.) 5:57,2.

A. VASILIU

agenda vînătorului și pescarului sportiv

Duminică se deschide și sezonul de vînătoare la iepuri. Asociațiile vînătorilor și pescarilor sportivi bucureștene organizează vînători colective la iepuri și fazani, astfel:

Asociația sectorului I: în terenurile de vînătoare Scînteia, Bolintin, Vadul Lat, Moara Micșunești, Tunari, Bucu, Virtoapele, Drăgănești Olt, Roata. Vînători și Grădiștea. Informații suplimentare și înscrierea pe listele de participare (astăzi, pînă la orele 14), la sediul din str. Biserica Enei 2, tel. 15.74.57.

★

Asociația din sectorul III: în terenurile Nicolae Bălcescu, Săpunari, Comana și Negoești. Pe terenurile Plătărești și Tămădău se va putea practica vînătoare „la pîcior", cu autorizație. Informații suplimentare și înscrierea pe listele de participare — la sediul din calea Moșilor 258, tel. 12.24.04.

★

Asociația din sectorul V: în terenurile Ciulnița, Dragoș Vodă, Dărăști, Domnești, Potlogi, Fierbinți și Marsilieni. Informații suplimentare și înscrieri la sediul din Piața Splai 2—5, tel. 13.15.72.

★

Asociația din sectorul VIII: în terenurile Sărulești, Răzvani, Dor Mărunt, Sălcioara, Ștefănești, Sătești și Dragalina. Informații suplimentare și înscrierea pe listele de participare — la sediul din bd. Duca 24, tel. 17.03.53.

BASCHET

AZI, I.E.F.S.—„U" CLUJ, UN DERBY STUDENȚESC

În sala Floreasca se dispută, astăzi, de la ora 17, meciul de baschet I.E.F.S. — Universitatea Cluj, restanță din etapa a IV-a a diviziei masculine A. Fiind o întîlnire cu o frumoasă tradiție (ambele formații sînt printre cele mai vechi participante la campionatul republican) și ținînd seama de disputa dîrză oferită, de fiecare dată, în jocurile directe, este de așteptat să asistăm și astăzi la o întrecere interesantă, spectaculoasă, specifică partidelor dintre team-urile studențești.

Formații: I.E.F.S.: Ioneci, L. Nagy, L. Molnar, Roman, Szep, Hegheduș, Racoviță, Braboveanu, A. Molnar, Dochia, Barbu, Teriteanu; UNIVERSITATEA: Ionescu, Demian, Rühring, Vizi, Stavariu, Ronay, Kun, Morariu, Moldovan, Zdrenghea, Simon, Bogdan, Mathe.

LA SNAGOV, 128 DE TEHNICIENI S-AU PREGĂTIT

(Urmare din pag. 1)

se ocupă de atleții din categoriile tineret și juniori de N. Mărășescu) a scos în evidență meritele acelora care s-au ocupat intens de depistarea și pregătirea elementelor talentate, de performerii atletismului nostru. Au fost scoase la iveală și lipsurile — nu puține la număr — care dăinuie în activitatea antrenorilor și profesorilor, slaba contribuție a unui mare număr de tehnicieni la dezvoltarea atletismului, la creșterea performanțelor.

O parte importantă a cursului au constituit-o expunerile și dezbaterile cu privire la politica externă a partidului și statului nostru, cu privire la conștiința socialistă, la patriotism. Îmbinînd activitatea profesională cu aceea politico-ideologică, supunînd judecății politice munca practică, tehnicienii atletismului au învățat în fond un lucru prețios: modul în care vor trebui să-și desfășoare activitatea cu sportivii.

La finele cursului, numeroși participanți — printre care și prof. Gabriel Bădescu, directorul Liceului experimental de atletism din Cîmpulung Muscel, prof. Olimpiu Constantinescu-Nehoi (C. A. Roman), prof. Gh. Ardeleanu (Șc. sp. Bacău), prof. Ștefania Constantin (I.P. Galați) — și-au exprimat satisfacția de a fi participat la acest colocviu, în cadrul căruia li s-a oferit prilejul de a face cunoștință cu o serie de metode și mijloace moderne de pregătire a performerilor.

Importanța cursului a fost subliniată și de prezența unor cadre de bază ale C.N.E.F.S. care au contribuit direct la organizarea și buna desfășurarea a lui, au susținut prelegeri, au îndrumat activitatea cursanților. În ultima zi, președintele Consiliului Național pentru Educație Fizică și Sport, Anghel Alexe, a făcut o documentată analiză a activității atletismului.

Subliniind, în preambulul cuvîntului său, că acest curs se înscrie în cerințele generale de perfecționare a cunoștințelor, tov. Anghel Alexe a arătat că eficiența sa se va dovedi, însă, în calitatea muncii antrenorilor și tehnicienilor la cluburile și asociațiile sportive în care activează, în școli și facultăți, în modul în care vor pune în aplicare noțiunile asimilate, cunoștințele dobîndite, în rezultatele ce le vor obține în viitor.

Consiliul Național pentru Educație Fizică și Sport a acordat de-a lungul anilor o mare atenție atletismului, atît pentru faptul că el constituie una dintre disciplinele cu pondere în dezvoltarea armonioasă a tinerei generații, cît și pentru că, prin performanțele obținute de fruntașii săi, poate contribui la consolidarea prestigiului sportiv internațional al României socialiste.

Atletismul românesc — a arătat printre altele președintele C.N.E.F.S. — a cunoscut un continuu progres în cuprinderea maselor și în îmbunătățirea performanțelor. El și-a adus o contribuție substanțială la realizarea succeselor noastre la Jocurile Olimpice și la alte mari confruntări cu caracter internațional. Dar, față de investiții, față de eforturile generale, rezultatele sale nu se situează încă la nivelul exigențelor. Deși atletismul are bugetul cel mai mare — în comparație cu celelalte ramuri sportive —, deși se află pe locul I la investiții și are cel mai mare număr de antrenori cu normă întreagă (191), n-a reușit să cuprindă în activitate organizată decît aproximativ 25 000 de sportivi (copii, juniori, seniori) din cei 3,5 milioane de tineri și tinere încadrați în învățămînt. Și pe planul sportului de performanță se constată o neconcordanță între investiții și realizări: la Jocurile Olimpice din 1952 au luat parte 11 atleți și atlete, la cele din 1956 doar 6, în 1960 — 9, în 1964 — 12, în 1968 — 11, iar pentru J.O. din 1972 și-au îndeplinit baremurile în acest an 16 concurenți.

Cauzele se află în modul defectuos în care se muncește în cadrul unor sectoare importante. Activul salariat al federației, antrenorii și profesorii de educație fizică cu specializare atletism, activiștii unor consilii județene pentru educație fizică și sport, ai unor cluburi și asociații sportive nu folosesc la maximum resursele existente, nu îndrumă și nu sprijină în permanență și cu hotărîre dezvoltarea acestui sport. Se știe că nu mai există în Cluj, Timișoara și în alte centre o puternică activitate atletică, că și în școli și universități, la sate, nu se desfășoară o activitate continuă, susținută, de depistare și pregătire a elementelor dotate pentru una din numeroasele probe ale atletismului. Este cunoscut, de asemenea, că în pregătirea sportivilor fruntași mai persistă carențe îndeosebi în ceea ce privește volumul și intensitatea antrenamentelor. Dipsuri evidente există și în munca de educație a sportivilor.

Tov. Anghel Alexe a expus apoi pe larg, posibilitățile de progres continuu ale atletismului românesc. În primul rînd, antrenorii și profesorii de educație fizică — mulți dintre ei capabili, cu vastă experiență — trebuie să-și pună în practică cunoștințele, să treacă de la vorbe la fapte, să manifeste mai multă exigență în pregătirea sportivilor. Hotărîtoare sînt pasiunea și conștiinciozitatea, pe care le vor pune în slujba creșterii neîncetate a performanțelor, a dezvoltării atletismului în întreaga țară. Este necesar — a subliniat în încheiere vorbitorul — ca fiecare om din atletismul nostru, fie el activist, antrenor, profesor, sportiv sau arbitru — să fie pătruns de responsabilitatea pe care o are, să muncească cu rîvnă, să nu precupețească nimic pentru a-și face datoria în sectorul ce i s-a încredințat. Numai așa vom putea obține rezultatele pe care le așteaptă iubitorii sportului, numai așa vom fi la înălțimea sarcinilor, a exigențelor.

★

Cursul de perfecționare, consfătuirea antrenorilor și analiza critică a activității tehnicienilor și sportivilor au creat premisele unei rodnice activități în atletismul nostru.

CEI MAI BUNI ATLEȚI AI ANULUI 1971

1. CAROL CORBU (Steaua); 2. Cornelia Popescu (Rapid); 3. Csaba Dosa (I.P. Tg. Mureș); 4. Ileana Silai (C.S.M. Cluj); 5. Argentina Menis (Dinamo); 6. Valeria Bufanu (Rapid); 7. Viorica Viscopoleanu (Steaua); 8. Lia Manoliu (Metalul); 9. Olimpia Cataramă (C.S.O. Cîmpulung Muscel); 10. Valentina Cioltan (Flacăra Suceava). Clasamentul a fost întocmit pe baza voturilor acordate de 150 de specialiști în atletism.

PRIMII 10 ANTRENORI

1. BARUCH ELIAS (STEAUA); 2. Ioan Sofer (Steaua); 3. Gh. Biro (C.S.M. Cluj); 4. Eveline Ghimpu (Șc. sp. de atletism București); 5. Ion Benga (Dinamo); 6. Zoltan Szabo (I.P. Tg. Mureș); 7. Emil Drăgan (C.S.O. Cîmpulung Muscel); 8. Dan Serafim (Șc. sp. de atletism București); 9. Alexandru Stoenescu (Dinamo); 10. Ion Vintilă (Dinamo). Acest clasament (neoficial) a fost întocmit pe baza următoarelor criterii: **valoarea atleților antrenorilor pe plan mondial** (la seniori și juniori), **numărul finaliștilor la C. E., numărul campionilor balcanici și naționali, numărul recordurilor realizate.**

Titlurile de campioni de atletism ai României au fost cucerite în 1971 de reprezentanții cluburilor sportive: 1—2. **DINAMO și ȘC. SP. DE ATLETISM BUCUREȘTI** 24; 3. Steaua 19; 4. Metalul București 14; 5. Rapid 11; 6. Liceul experimental de atletism Cîmpulung Muscel 10; 7. Liceul nr. 2 Iași 6; 8—9. Cl. sp. sc. București 5; C.S.M. Cluj 5; 10—15. C.A.U. 4; C.A. Roman 4; Petrolul Ploiești 4; Liceul nr. 33 București 4; Șc. sp. Ploiești 4; Șc. sp. Constanța 4.

Recordurile naționale au fost realizate de sportivii cluburilor: 1. ȘC. SP. DE ATLETISM BUCUREȘTI 65; 2. Dinamo 37; 3. Steaua 33; 4. Viitorul București 32; 5. Liceul experimental de atletism Cîmpulung Muscel 25; 6. Șc. sp. Bacău 23; 7. Cl. sp. sc. București 20; 8. Șc. sp. Constanța 19; 9. Metalul București 18; 10. C.S. Brăila 15.

MICROFOILETON

DRAGA MEA DERMATINA *)

Îți scriu aceste rînduri, foarte afectat, la gîndul că dragostea noastră a început să pălească. Știi, în urmă cu ani, atunci cînd ne-am jurat dragoste veșnică, îmi promiteai chiar soarele de pe cer. Îmi amintesc cînd, îndatoritoare, mă întrebai:

— Spune-mi ce dovadă a iubirii mele să-ți dau? Ce dorești de la mine?

M-am temut atunci că glumești, dar văzîndu-ți privirea sinceră, am îndrăznit:

— Aș dori să-mi faci niște camere pentru mingi de handbal, volei și fotbal. Dar nu din cele obișnuite, ci cu ventil.

Nici n-am apucat a spune și mi-ai și îndeplinit dorința. În fiecare an îmi trimiteai zeci, sute, mii de asemenea camere pe care — spre bucuria sportivilor — le expediam în toată țara. Ajunsesem să cred în ataşamentul tău pentru mine și atunci am îndrăznit să-ți cer din nou ceva:

— N-ai putea să-mi execuți și camere — tot cu ventil — pentru mingi de rugby? Adică ovale? Hai, te rog mult...

Din momentul din care ți-am făcut această cerere — sînt ani de-atunci — inima a început să mi se strîngă. Mi-am dat seama că vorbele mele nu mai au răsunet la tine, că le tratezi cu indiferență. „Sînt bune și cele rotunde, puse în anvelopele de rugby" — îmi spuneai. Și îmi întorceai spatele. Nu puteam suporta refuzurile tale și sufeream. Mă frămînta gîndul că nu mai ții la mine. Dar parcă nu-mi venea a crede. Chiar camerele pe care mi le dădeai aveau defecte la ventil. Într-o zi, ca să-mi verific temerile, te-am rugat:

— Dă-mi încă 2 000 de camere pentru mingi de fotbal în anul 1972. Îmi sînt necesare pentru școlile sportive cu profil de fotbal.

Eu am vorbit, eu am auzit. Dorințele mele nu mai contează pentru tine. Am fost refuzat și îmi este greu. De ce nu mă mai iubești? De ce nu te gîndești că mă chinuiești, Dermatina?

Cel ce așteaptă gîndurile tale bune și se numește

SPORT

(pt. conf. **Modesto FERRARINI**)

*) „Dermatina" din Timișoara — întreprindere aparținînd Ministerului Industriei Ușoare.

SCHI

VEȘTI DE LA LOTUL NOSTRU ALPIN

Porniți spre pîrtiile din Alpi schiorii noștri alpini urmau să se întîlnească în drum cu echipa olimpică a R.F. a Germaniei pentru a face împreună primul stagiu de antrenament pe zăpadă.

Numai că valul de zăpadă care a traversat Europa săptămîna trecută, însoțit de viscole și ceață, a creat condiții dificile de antrenament. Cum însă el a înzăpezit și pîrtiile aflate la mai mică altitudine, sîmbăta trecută toate loturile olimpice ale schiorilor alpini și-au făcut bagajele și au plecat. Schiorii noștri, împreună cu cei ai R.F.G. au ales stațiunea Livignio, din Dolomiți. Și aici în primele zile ale săptămînii a nins din abundență, dar, pîrtiile fiind mai adăpostite, antrenamentele s-au desfășurat în bune condiții. Coborîrea a constituit — așa cum am aflat prin telefon — și în această săptămînă tema principală a pregătirilor, dar nu s-a neglijat nici slalomul. Lucrul este intens, mai intens decît sînt obișnuiți schiorii noștri, care — totuși — nici pînă acum nu s-au prea menajat. Cele opt ore zilnice de antrenament sînt însă pentru ei mai puțin obișnuite și ca urmare cînd se întorc la hotel nu mai au altă grijă decît să mănînce și să doarmă pentru a recupera. În acest program intervin — de două ori pe zi — doar ședințele de analiză a antrenamentului. Antrenorul echipei vest-germane, Meyer, dispune de un magnetoscop, înregistrează pe bandă coborîrile tuturor schiorilor care, întorși la hotel, se și pot vedea și împreună cu antrenorii analizează critic ceea ce au făcut pe pantă. Este fără îndoială un avantaj mare pentru echipa noastră tînără și sîntem îndreptățiți să așteptăm din partea ei un progres simțitor. El este posibil, căci cantitatea lucrului este — după cum se vede — dublată de calitate. De altfel, de la începutul antrenamentului ei au primit și materiale și echipament de competiție de primă calitate, așa că sînt întrunite toate condițiile pentru o pregătire optimă.

La Livignio cei trei schiori ai noștri — **Dan Cristea, Virgil Brenci** și **Gh. Vulpe** împreună cu antrenorul lor **Kurt Gohn** vor rămîne pînă duminică. Apoi vor pleca în Austria, unde săptămîna viitoare urmează să participe la primul concurs din cele patru pe care le au în program în luna decembrie. Concursul va avea loc joi 4 decembrie la **Obertauern** și va consta doar într-un slalom uriaș, probabil, în două manșe. La startul lui nu vor fi prezente echipele A din țările alpine angrenate în primul concurs din cadrul „Cupei Mondiale" (3—5.XII, St. Moritz), dar vor fi destul schiori valoroși, promițînd un test interesant pentru candidații noștri olimpici.

Gh. E.

POPAS LA FABRICA DE ZAHĂR BUCECEA

CRISTALELE SPORTULUI AU UN GRAD DE PURITATE SPORIT

Județul Botoșani se înscrie tot mai pregnant în peisajul industrial, social și cultural al țării prin realizările de fiecare zi ale oamenilor care trăiesc și muncesc în această zonă. Printre obiectivele industriale de prim ordin ale județului se află și Fabrica de zahăr de la Bucecea, bine cunoscută pentru produsele sale.

Ne-am dat seama că aici activitatea sportivă se bucură de o atenție deosebită, ea oferind nu numai destinderea atît de necesară organismului după orele de producție, ci și posibilitatea de refacere a forțelor, de întărire fizică.

★

O primă discuție, cu secretarul asociației sportive, *Dumitru Duță*. Ne prezintă cele mai recente realizări.

— Ne preocupă în permanență ridicarea la un cît mai bun nivel a activității sportive la noi în fabrică. Pentru aceasta, trebuie să precizez, de la început, că am primit un substanțial sprijin din partea organizației de partid și a conducerii fabricii (n.r. — activitatea sportivă a fost discutată și în cadrul comitetului de direcție). Dispunem, în momentul de față, de un complex sportiv compus din terenuri de fotbal, volei, handbal, baschet, o pistă de popice neacoperită și un portic de gimnastică. Dar mai trebuie să adăugăm și ultimele noutăți: popicăria acoperită cu 2 piste, care oferă condiții foarte bune pentru întreceri, precum și o pistă de atletism și o groapă de sărituri. Și cred că nu este lipsit de interes să precizez că totul s-a realizat prin muncă patriotică.

Am discutat cu mai mulți membri ai asociației. Majoritatea s-au referit la pasionantele dispute ale fotbaliștilor, popicarilor, tenismanilor sau handbaliștilor în cadrul campionatelor de casă — sau cu eternele rivale — echipele din comună. Aproape fiecare, vorbindu-ne despre cei mai buni și pasionați sportivi și susținători ai asociației Siretul, au menționat numele lui *Mihai Aioanei*, de la atelierul mecanic, electricianului *Marcel Vătafu*, maiștrilor *Nicolae Popovici, Gheorghe Rusu* sau al inginerilor *Valer Morcov* și *Dumitru Florea*.

În afara activității de masă — trebuie să spunem însă că în această direcție ar trebui o mai intensă muncă de atragere a spectatorilor la manifestările sportive, că se dă, încă, dovadă de prea puțină fantezie în organizarea unor forme variate de propagandă, dar și de practicare a sportului — asociația Siretul are și o activitate de performanță (80 sportivi legitimați din 300 de salariați) prin participarea și la întrecerile campionatului județean de fotbal, volei, tenis de masă, popice, handbal. Pentru a se evita, însă, dispersarea de forțe și fonduri, se preconizează axarea pe două ramuri (fotbal și popice), discipline cu numărul cel mai mare de practicanți și suporteri.

Cu doi ani în urmă, proaspătul inginer *Alexandru Bulinaru* ne mărturisea *„pe lîngă cristalele de zahăr, cu toții dorim să realizăm și... cristalele sportului"*. Acum, mai „vîrstnicul" interlocutor, amintindu-și de afirmația trecută, ne-a spus: *„Simt nevoia unei completări. Activității sportive i-am adăugat, prin eforturi comune, noi grade de puritate. Acțiunile inițiate în perioada din urmă, îmbogățirea zestrei materiale sînt mărturii în sprijinul afirmației mele. Sper că nu peste multă vreme vom putea vorbi de un grad de puritate sporit. Condiții avem".*

Am părăsit pe harnicii salariați ai fabricii de la Bucecea cu ferma convingere că se vor ține de cuvînt. Faptele trecute constituie angajamente pentru viitor. Și respectarea angajamentelor este o cerință majoră a vieții noastre.

Emanuel FANTÂNEANU

De pe cuprinsul țării

IMPULS VOLEIULUI ȘCOLAR CLUJEAN

Vădind o deosebită grijă pentru depistarea tinerelor talente și urmărind asigurarea unui cadru competițional adecvat, organele sportive clujene acordă o mare atenție dezvoltării voleiului școlar.

Recent, la nivel de municipiu, inițiativele forurilor locale s-au materializat în organizarea a trei competiții: campionatul de minivolei, „Cupa 30 Decembrie" (pentru fete) și „Cupa școlarului" (pentru băieți), competiții care au adunat la start un număr considerabil de tineri practicanți ai voleiului. Primele două întreceri sînt organizate sub auspiciile secției cu program special de educație fizică a Liceului „Nicolae Bălcescu", care a asigurat prezența în competiție a peste o sută de eleve. „Cupa școlarului", organizată de Liceul nr. 15, a găsit un neașteptat ecou în unitățile de învățămînt clujene. 15 școli și peste 220 de elevi fiind înscriși pe foile de concurs.

Ioan POCOL
corespondent

MEMENTO SPORTIV BRĂILEAN

Zilele trecute, Brăila — oraș cu prestigioase tradiții în boxul românesc, urbe care a oferit performanței pugiliști ca Eustațiu Mărgărit, Mircea Dobrescu, Șerbu Neacșu, Calistrat Cuțov etc. — a găzduit, prin grija asociației sportive Voința, un interesant simpozion sportiv, pe tema: „Evoluția boxului românesc".

În sala de cultură a U.J.C.M., asistența a ascultat prelegerea ziaristului bucureștean Petre Hent, de la revista „Sport", după care antrenori, boxeri sau simpli amatori ai sportului cu mănuși s-au angrenat într-o prelungită discuție despre trecutul, prezentul și viitorul boxului brăilean.

În încheiere, au rulat filmele „Sînt fete pe cer", realizat la campionatul mondial de parașutism femei și „Campionatul european de box" — București, 1969.

★

În zona parcului „Monument", lîngă bazinul de înot dat de curînd în folosință, au început lucrările pentru amenajarea unei complexe baze sportive, cuprinzînd o sală de popice (cu 4 piste), terenuri pentru handbal, baschet, tenis de cîmp și volei (bituminizate sau acoperite cu zgură), o pistă de atletism, un grup social. Beneficiarul acestei moderne baze sportive, asociația Voința, a executat lucrări de împrejmuire și canalizare, procedînd zilele trecute la plantarea a 90 de plopi piramidali.

Paralel cu lucrările de specialitate, la amenajarea noii suprafețe destinată sportului vor lua parte — prin muncă patriotică — numeroși tineri din cooperativele meșteșugărești brăilene.

N. COSTIN
corespondent județean

AMENAJAREA PÎRTIEI DE SCHI „ONCEȘTI"

După cum ne informează, din Sibiu, corespondentul nostru județean, **Ilie IONESCU**, zilele trecute, 30 de iubitori ai schiului din localitate — printre care practicanți ai acestui sport, arbitrii și membrii comisiei județene de specialitate din cadrul C.J.E.F.S. Sibiu — au urcat la Păltiniș pentru a amenaja pîrtia de schi „Onceștii".

A fost, de fapt, o primă luare de contact cu noul sezon de iarnă, orele de muncă patriotică efectuate pe pîrtie constînd numai în curățirea acesteia de bolovani și busteni.

De remarcat că noul sezon aduce cîteva noutăți „tehnice" pentru schiul sibian: telescaunul, care va funcționa între cabana nr. 1 și Vîrful Onceștii, și teleschiul, care va face legătura între Valea Gîneasa și cabana nr. 1.

Pînă la deschiderea oficială a sezonului, iubitorii schiului sibian și-au propus să reamenajeze și pîrtia din Valea Stezi, de lîngă cabana Curmătura.

FOTBAL FEMININ LA VAMA — SUCEAVA

În perimetrul sportului sătesc din județul Suceava, tinerii din comuna Vama ocupă un loc de frunte. „Cupa Moldova", „Spartachiada satelor" sau „Cupa Agriculturii" fiind competiții care au consfințit tot atîtea succese pentru sportivii comunei, redutabili la fotbal, volei, trîntă și popice.

De cîteva săptămîni, alături de echipele masculine de fotbal, seniori și juniori, funcționînd în campionatul județean, comuna Vama are — prima pe teritoriul județului Suceava — o formație de fotbal feminin, alcătuită prin grija instructorului **Ioan Oprea** și a profesorilor de educație fizică **P. Omania** și **I. Mazilu.**

Prima întîlnire a echipei Vama a corespuns cu o... înfrîngere: 0—1 cu Zimbrul Suceava, dar tinerele iubitoare ale fotbalului din localitate — **M. Migda, P. Mihalache, D. Sandu, M. Iosub**, iată numai cîteva nume — au declarat că nu se sperie și că sînt gata oricînd să-și ia revanșa.

Le dorim succes!

C. ALEXA
corespondent județean

VOLEI

În campionatul feminin

PENICILINA ȘI RAPID SE MENȚIN NEÎNVINSE

Ieri a avut loc o nouă etapă, intermediară, în campionatul feminin de volei, care a cuprins și două derbyuri interbucureștene: Dinamo-Rapid și Medicina—I.E.F.S. Iată amănunte de la aceste partide.

MEDICINA — I.E.F.S. (3—1). Derby-ul studențesc a început deabia după... două seturi! Spunem acest lucru deoarece atît în primul, cît și în cel de al doilea set, studentele de la I.E.F.S. au evoluat cu mult sub valoarea lor, părîndu-ni-se excesiv de inhibate și chiar resemnate! În această situație medicinistele — în vervă deosebită — au reușit să-și practice jocul lor obișnuit, presărat cu multe acțiuni spectaculoase. Blocajul... de figurație opus redutabilelor „tunare" ale Medicinei *(Venera Zaharescu* și *Gabriela Popa)* de către voleibalistele de la I.E.F.S., a făcut ca scorul să evolueze în primele două seturi rapid în favoarea primei echipe, spre mirarea generală. A venit însă setul 3 cînd jucătoarele IEFS-ului se dezlănțuie exact în momentul în care adversarele lor se deconectează prematur, iar rezultatul firesc este că Medicina pierde acest set la... 3!! Setul 4, cel mai disputat al meciului, avea să fie însă și ultimul, căci, cu toate eforturile cuplului *Maria Cengher—Cornelia Cîrstoiu*, IEFS va pierde. (AL. HORIA)

DINAMO—RAPID (0—3). Unul dintre derbyurile primei părți a campionatului feminin, desfășurat aseară în sala din Șos. Ștefan cel Mare între Dinamo și Rapid, a fost pînă la urmă un meci obișnuit, care a confirmat încă o dată forța impresionantă a sextetului rapidist *(Eugenia Rebac, Maria Baga, Constanța Bălășoiu, Florica Tudora, Marta Szekely, Leontina Mathes)* și, totodată, mediocritatea spre care tinde formația Dinamo. Aceasta nu a izbutit nici o clipă să se ridice la valoarea adversarei sale, dar nici nu s-a străduit cît de cît să realizeze ceva. Primele două seturi nu au avut istoric, Rapidul — echipă omogenă, sigură în atac, la blocaj și în apărare, impunîndu-se de o manieră categorică. Deși au condus confortabil și în cel de al treilea set (după un început ceva mai echilibrat: 4—4), rapidistele au slăbit puțin ritmul spre final, la situația de 13—5 pentru ele și au permis o revenire a adversarelor, trezite parcă din starea de somnolență în care se menținuseră pînă atunci. Acestea recuperează pînă la 12—14, dar punctele acumulate sînt mai de grabă norocoase decît rezultatul unei evoluții îmbunătățite. Giuleștencele se impun, totuși, fără emoții și în acest set, cîștigînd pe merit partida la zero. Cele șase jucătoare ale echipei Rapid au avut merite egale la obținerea victoriei. De la Dinamo, doar tînăra ridicătoare *Marilena Nicolescu* ni s-a părut mai activă. Au arbitrat foarte bine un meci care nu le-a pus probleme deosebite, A. Diniçu și Em. Costoiu din București.

UNIVERSITATEA TIMIȘOARA - PENICILINA IAȘI (1—3). După 130 de minute de joc de bună valoare tehnică și spectaculară, campioanele au cîștigat o partidă ce putea reveni la fel de bine gazdelor, care au luptat cu multă ardoare. De altfel, evoluția scorului a fost destul de palpitantă: 1—8, 13—13 (setul I), 2—8, 10—14 (II), 0—12, 14—14 (III), 5—2, 7—10, 14—11 (IV). Învinsele au evoluat cu un sextet care și-a făcut din plin datoria. Dintre acestea merită totuși subliniat aportul surorilor *Brigitte* și *Marianne Wolf*, *Doina Coste* și *Maria Dobrogeanu*. De la Penicilina s-au remarcat *Florentina Itu*, *Aurelia Ichim* și *Ana Chiriței escu*. *Arbitrați*: I. Covaci și Gr. Nedelcu din București. (P. ARCAN-coresp.).

CEAHLĂUL P. NEAMȚ — CONSTRUCTORUL BUCUREȘTI (3—1). Partida, care a durat 110 minute, a fost de un nivel tehnic bun. S-au remarcat *Ana Gheorghe*, *Iulia Popa*, *Luiza Moraru* și *Ana Viruzah* (Ceahlăul), *Paula Cazangiu* și *Victoria Caranda* (Constructorul). Arbitri: D. Ciulea din Tg. Mureș și N. Daniel din Iași. (C. NEMȚEANU-coresp.).

FARUL CONSTANȚA — C.P. BUCUREȘTI (3—1). Meci foarte slab, în care constănțencele s-au angrenat în jocul lent al oaspetelor. De ambele părți s-au comis numeroase greșeli la preluări și blocaje și mai cu seamă în apărarea din linia a doua. Cu un plus de voință, jucătoarele de la Farul au cîștigat întîlnirea, remarcîndu-se *Doina Biji*, *Viorica Lutach* și *Emilia Cernega*. De la oaspete, mai bune mi s-au părut *Ileana Covaci* și *Stela Totoreanu*. A arbitrat brigada craioveană I. Amărășteanu—T. Pilcă (C. POPA — coresp. județean).

C.S.M. SIBIU — SĂNĂTATEA ARAD (3—0). Victorie facilă obținută de echipa gazdă în fața unei formații sub nivelul diviziei A. S-au remarcat *Margareta Vasiu*, *Heidrun Schunn*, *Cristina Popa* (C.S.M.), respectiv *Elisabeta Golosie* și *Ana Maria Krutsch* (Sănătatea). Arbitri: V. Arhire (Brașov) și C. Șovăială (Ploiești). (I. IONESCU — coresp. județean).

Dinamo—Rapid 0—3 (—7, —3, —12), Farul Constanța — C. P. București 3—1 (9, —13, 10, 12), C.S.M. Sibiu—Sănătatea Arad 3—0 (1, 3, 13), Universitatea Timișoara—Penicilina Iași 1—3 (—14, —12, 15, —14), Medicina București—I.E.F.S. 3—1 (6, 5, —3, 11), Ceahlăul P. Neamț—Constructorul București 3—1 (7, 14, —13, 8)

TENIS DE MASĂ

În campionatul republican de tenis de masă pe echipe

MARIA ALEXANDRU L-A ÎNVINS PE CAMPIONUL NAȚIONAL ȘERBAN DOBOȘI!

ARAD, 24 (prin telefon). — Miercuri, în cea de a doua zi a întrecerilor de tenis de masă din cadrul returului campionatului republican pe echipe, au continuat întîlnirile între formațiile masculine.

Rezultate: C.S.M. Cluj-Voința București 9—3, Voința Arad-Voința Brașov 9—2, Politehnica București — Rovine Craiova 9—0, Voința Cluj — Politehnica Timișoara 9—5, Progresul București — Locomotiva București 9—5 (Buchian-Danielis 1—2 !), Rovine Craiova-Politehnica Timișoara 9—5 ! Eleonora Mihalca (Politehnica) a pierdut trei partide la Sabău, G. Coltescu și Firănescu. Voința Arad-Voința București 9—5 (Rethi-Podgoreanu 0—2 !), Politehnica București-Locomotiva București 9—1. La ora convorbirii telefonice, Progresul București conduce cu 6—4 în partida cu C.S.M. Cluj. Interesant de subliniat victoria **Mariei Alexandru** asupra campionului țării, Șerban Doboși cu 2—1 !

Întrecerile continuă.

box

SEMIFINALELE „CUPEI OLIMPIA"

Astă-seară, de la orele 19, se dispută, în sala clubului Progresul din str. dr. Staicovici, semifinalele „Cupei Olimpia" la box. Reuniunea cuprinde în program 14 partide.

LOTO — PRONO

BANI, AUTOTURISME ȘI EXCURSII LA J.O. MÜNCHEN 1972, SE ATRIBUIE ÎN CONTINUARE LA TOATE TRAGERILE ȘI CONCURSURILE SĂPTĂMÎNALE

Și în luna decembrie a.c. se atribuie, în cadrul valorii unitare a cîștigurilor, autoturisme și excursii la München cu prilejul Jocurilor Olimpice de vară 1972.

Se pot obține — la alegere — următoarele autoturisme: DACIA 1300 (70.000 lei); DACIA 1100 (55.000 lei); SKODA S 100 (53.000 lei).

Excursiile la Jocurile Olimpice de la München au o durată de 26 zile, deplasarea făcîndu-se cu autocarele, ce vor sta la dispoziția turiștilor. De asemenea, vor fi asigurate biletele de intrare la principalele întreceri sportive. Valoarea unei excursii este de 15.000 lei.

NUMERELE EXTRASE LA TRAGEREA PRONOEXPRES NR. 47 DIN 24 NOIEMBRIE 1971

Fond general de cîștiguri: 1 532 721 lei, din care 587 476 lei report.
Extragerea I: 6 1 39 21 23 15
Fond de cîștiguri: 1 070 982 lei, din care 587 476 lei report categ. I.
Extragerea a II-a: 26 4 13 20 32
Fond de cîștiguri: 451 739 lei.
Plata premiilor pentru această tragere se va face astfel:
În Capitală: începînd de joi 2 decembrie 1971 pînă la 11 ianuarie 1972, inclusiv; **în țară:** începînd de aproximativ luni 6 decembrie 1971 pînă la 11 ianuarie 1972, inclusiv.

CÎȘTIGURILE TRAGERII LOTO DIN 19 NOIEMBRIE 1971

Extragerea I: Categ. 1: 3 variante 10% a 44 673 lei; categ. 2: 6 a 22 673 lei; categ. 3: 40,25 a 2 220 lei; categ. 4: 50,75 a 1 761 lei; categ. 5: 163,30 a 547 lei; categ. 6: 177,10 a 504 lei.
Extragerea a II-a: Categ. A: 1 variantă 25% a 53 860 lei și 1 variantă 10% a 21 544 lei; categ. B: 2,05 a 36 783 lei; categ. C: 7,95 a 9 485 lei; categ. D: 21,70 a 3 475 lei; categ. E: 29,20 a 2 582 lei; categ. F: 39,25 a 1 921 lei; categ. Z: 1 317,35 a 100 lei.
Cîștigul de 53 860 lei jucat sfert de la extragerea a II-a categ. A a fost obținut de BADALAN ANGHELINA din Brăila.

Rubrică redactată de LOTO-PRONOSPORT

---

sportul în lume

Trimisul nostru special la Atena, SEBASTIAN BONIFACIU, transmite:

FLORETISTUL MIHAI ȚIU PENTRU A 3-a OARĂ CAMPION BALCANIC!

Dan Irimiciuc a cîștigat proba de sabie

ATENA, 24 (prin telefon) Mihai Țiu cucerește pentru a 3-a oară titlul de campion balcanic la floretă. Evenimentul a fost consemnat astăzi, în sala „Nikeia", din incinta stadionului atenian „21 aprilie" și el a fost salutat de numeroși spectatori.

Inițial, concursul de floretă bărbați din cadrul actualei ediții a Campionatelor balcanice de scrimă a scos în relief forma bună a trei trăgători români, alături de Țiu aflîndu-se *Mureșan* și *Falb*, toți capi de serie în turul eliminatoriu. După aceea, în prima semifinală, Țiu s-a detașat din nou, cîștigînd-o cu 4 victorii. Pe locul 2. *Haukler*, iar pe locul 3 bulgarul *Nikolov*, ambii cu cîte 3 victorii. Cea de a doua semifinală l-a situat pe *Mureșan* pe locul prim cu 4 victorii, înaintea lui *Falb* și a grecului *D. Hagisarantos*, care au realizat cîte 3 victorii.

În finală, Țiu a confirmat forma excelentă în care se află, obținînd 5 victorii și o dată cu ele titlul de campion balcanic.

MIHAI ȚIU

Clasamentul finalei de floretă bărbați: 1. Țiu (România) 5 v., 2. Falb (România) 4 v., 3. Mureșan (România) 3 v., 4. Haukler (România) 2 v., 5. D. Hagisarantos (Grecia) 1 v., 6. Nikolov (Bulgaria) 1 v.

Tot miercuri s-a desfășurat și proba individuală de sabie. După un prim tur, dominat de *Irimiciuc* (grupa I, 4 v.), *Vintilă* (II, 4 v.), *C. Nicolae* (III, 3 v.) și bulgarul *Stavrev* (IV, 3 v.) au urmat întrecerile semifinale. Prima semifinală a dat cîștig de cauză bulgarului *Mihailov* (4 v.), urmat de *C. Nicolae* (3 v.) și *Nikolov* (3 v.), în timp ce în semifinala a II-a s-au impus *Irimiciuc* (5 v.) împreună cu *Budahazi* (3 v.) și *Stavrev* (3 v.). În semifinale unul dintre protagoniștii probei, *Vintilă*, a evoluat slab, obținînd doar o victorie...

Finala de sabie a fost cîștigată tot de un trăgător român, *Irimiciuc*, neînvins. Clasament: 1. *Irimiciuc (România) 5 v., 2. Budahazi (România) 3 v., 3. Mihailov (Bulgaria) 3 v., 4. Stavrev (Bulgaria) 3 v., 5. Nikolov (Bulgaria) 1 v., 6. C. Nicolae (România) 0 v.*

Joi, probele individuale de floretă femei și spadă.

O COMISIE SPECIALĂ C.I.O. PENTRU ADMITEREA CONCURENȚILOR LA JOCURILE OLIMPICE

PARIS, 24 (Agerpres). — Într-o scrisoare adresată Comitetelor naționale și membrilor CIO, președintele Comitetului internațional olimpic, **Avery Brundage**, a confirmat crearea unei comisii speciale însărcinate cu admiterea concurenților la Jocurile Olimpice de vară și de iarnă. Din această comisie, prezidată de **Hugh Weir** (Anglia), fac parte **Alexandru Siperco** (România), **Cecil Cross** (Noua Zeelandă), **dr. Abdel Halim** (Sudan), **Yvar Wind** (Danemarca) și **Arthur Takaci** (Iugoslavia) — consilierul tehnic al CIO.

Comisia va trebui să vegheze asupra respectării regulilor olimpice privind calitatea de sportiv amator, să verifice dacă toate Comitetele naționale olimpice au îndeplinit responsabilitățile ce le revin în privința concurenților înscriși la Olimpiadă.

În scrisoarea sa, A. Brundage subliniază că noile reguli ale CIO, consemnate prin modificarea articolului 26, au intrat în vigoare de la 5 aprilie 1971. Se reamintește că sportivii care la data respectivă (deci chiar înainte de aplicarea noului regulament) și-au împrumutat numele, culorile clubului sau fotografia în scopuri publicitare nu vor putea lua parte la Jocurile Olimpice.

Este evident — subliniază comentatorii agențiilor internaționale de presă — că A. Brundage, care anul viitor va părăsi președinția CIO, funcție ce o ocupă din anul 1952, dorește să lase succesorului său o situație clară în ceea ce privește respectarea regulilor olimpice.

În Cupa Mondială la handbal masculin

ROMÂNIA ÎNVINGE SPANIA CU 25-9

GOTEBORG, 24 (prin telefon, de la trimisul nostru special).

Așadar, vești bune, cel puțin deocamdată, de la această agitată și echilibrată „World Cup" care, chiar din prima ei etapă, a furnizat o surpriză de proporții: meciul egal (12—12) realizat de reprezentativa Norvegiei în compania medaliatei cu argint a C.M., redutabila echipă a R.D. Germane. Și, trebuie să spunem, puțin a lipsit să asistăm la o surpriză și mai mare. Aceasta pentru că în ultimul minut de joc, Norvegia conducea cu 12—11, egalarea producîndu-se cu 20 de secunde înaintea fluierului final, grație unei aruncări de la 7 m. Dar, cum surpriza nu privește direct selecționata noastră, să o trecem pe planul secund și să furnizăm cititorilor noștri amănunte în legătură cu primul meci al echipei României în care, după cum se știe, victoria i-a revenit — în fața reprezentativei Cehoslovaciei — cu scorul de 19—13 (10—6). Așa cum era de așteptat (se aflau față în față două mari echipe) meciul a fost aspru, destul de echilibrat sub raport fizic, jucătorii celor două reprezentative angajîndu-se, din primul minut, într-o veritabilă bătălie pentru rezultat. În consecință, o întîlnire care a plăcut celor peste 2 500 de spectatori, prin risipa de efort a jucătorilor. Partida a avut, în plus, și o notă accentuată de spectaculozitate, datorită exclusiv formației române.

Echipa noastră a fost în acest joc parcă alta decît cea din turneul de la Galați, regăsindu-și — în parte — personalitatea, forța de stăpînire, luciditatea.

Este vorba, desigur, doar de primele impresii, care pot fi — în continuare — confirmate sau infirmate. Putem spune, în schimb, că am notat cîteva lucruri de a căror valabilitate nu mai este cazul să ne îndoim. Înainte de toate, ne referim la revenirea în formă a unora dintre handbaliștii cu vechi state de serviciu. În acest sens, vom nota că Penu a apărat excepțional (printre altele, două aruncări de la 7 m), că Gruia a fost foarte productiv în raport cu șuturile trase la poartă, că Gațu a jucat stăpînit, punîndu-și valoarea tehnică unanim recunoscută în slujba echipei și, în fine, că Gabriel Kicsid s-a dovedit activ și pătrunzător, mai ales în momentele (destul de lungi) în care Gruia nu era în teren. O plăcută impresie au lăsat, de asemenea, și doi dintre tinerii recent promovați în lot — Voinea și Dan Marin — care se pare că, în sfîrșit, au trecut cu succes perioada de acomodare, contribuind din plin la succesul de la Halmstad.

Pe acest fond, echipa noastră a stăpînit jocul, dominînd un adversar ambițios și puternic și conducînd (excepție au făcut doar primele trei minute) cu autoritate: 7—3 (min 15), 10—6 (min 30), 13—7 (min 39), 19—12 (min 57).

Ceea ce trebuie să reproșăm handbaliștilor noștri este faptul că și în partida cu Cehoslovacia a apărut — din fericire doar sporadic — o mai veche meteahnă, aceea de a pierde ritmul de joc, de a nu mai avea direcția porții și de a acționa lejer în apărare atunci cînd situația de pe tabela de marcaj le este net favorabilă.

Două amănunte cu care sîntem datori cititorilor: partida dintre România și Cehoslovacia a fost arbitrată de norvegienii Einar Frydelund-Holm și Ragnar Pettersen (cu multe greșeli); rezultatul meciului Suedia—Spania: 20—9 (8—3).

În cea de a doua zi a turneului internațional de handbal masculin pentru Cupa Mondială, reprezentativa României a întîlnit echipa Spaniei. După trei minute de la începerea jocului, antrenorii noștri au introdus în teren o echipă alcătuită din rezerve. **Gruia, Gațu, Penu, Samungi** și **Kicsid** fiind protejați pentru partidele următoare. Cu toate acestea, tinerii handbaliști români au reușit să se distanțeze de adversarii lor extrem de ușor, în minutul 40 scorul fiind 17—5 în favoarea noastră! În acest moment sînt introduși în teren și titularii, care nu fac altceva decît să asigure echipei un golaveraj substanțial, victoria revenind formației române cu 25—9 (14—4). Golurile au fost înscrise de: **Birtalan** (7), **Kicsid** (5), **Bota** (4), **Voinea** (3), **Gruia** (2), **Dan Marin** (2), **Samungi** și **Cosma** — România, respectiv **Morales** (4), **Morera** (2), **De Andres, Villamarin** și **Cascallana.**

Călin ANTONESCU

TURNEUL HOCHEIȘTILOR ROMÂNI ÎN R. P. CHINEZĂ

PEKIN, 24 (prin telefon, de la trimisul nostru special).

Marți seara, impunătorul palat al sporturilor din capitala R.P. Chineze s-a dovedit iarăși neîncăpător pentru marele număr al spectatorilor care au ținut să urmărească meciul prietenesc de hochei dintre cele două selecționate româno-chineză și chinezo-română. Față de acest interes uriaș pentru turneul hocheiștilor români, forurile sportive au stabilit ca biletele de intrare să fie acordate doar pentru cîte un singur meci, astfel ca la întîlniri să poată asista, prin rotație, un număr cît mai mare de iubitori ai acestui sport.

Partida a prilejuit un joc interesant, rapid, spectaculos, care s-a încheiat la egalitate 4—4 (2—1, 1—2, 1—1). Au înscris Tureanu (2), Ștefanov și Calamar, respectiv, Iu Tai-ciun, Ian Iu-lin, Costea și Ioniță.

Selecționata româno-chineză a cuprins următorii hocheiști ai gazdelor: portarul Kuo Hun; fundașii Sin Fu și Di Uan-hun, înaintașii Cen Sin-pin, Di Ci-sien, Van Kuo-suo, în timp ce în formația adversă au evoluat hocheiștii români: Grișan — Ioniță, Varga — Fodorea, Szabo, Herghelegiu, Axinte, Bandas, Costea.

Aseară, reprezentativa română a întîlnit selecționata provinciei **Heilunciang**, pe care a întrecut-o cu scorul de 6—1 (3—0, 0—1, 3—0). Echipa noastră, nefiind prea mult solicitată, în special în apărare, a făcut un joc obișnuit.

Cele 7 puncte ale întîlnirii au fost înscrise de șapte jucători: Gheorghiu, Ștefanov, Pană, Varga, Huțanu și Ioniță, respectiv Si Min-Da.

În continuarea turneului în R.P. Chineză, vineri, echipa României va întîlni selecționata provinciei Hilin; sîmbătă va avea loc o demonstrație între două echipe românești; duminică este programat un nou meci mixt, iar luni are loc revanșa partidei România — R.P. Chineză.

Valeriu CHIOSE

SUCCESE INTERNAȚIONALE ALE RUGBYȘTILOR JUNIORI

În ultima vreme, echipe de juniori din țara noastră au susținut întîlniri internaționale, reușind să contribuie pe această cale la cunoașterea rugbyului românesc peste hotare.

Juniorii Grivița Roșii, de pildă, s-au deplasat în Polonia. În meciurile pe care le-au jucat în compania formației **Wavel** din Varșovia, tinerii rugbyști bucureșteni au înregistrat rezultatele: 18—10 în prima partidă și 16—16 în cea de a doua. Aprecierile presei poloneze de specialitate au fost elogioase, semnalînd cunoștințele tehnice ale juniorilor de la Grivița Roșie și în general o bună concepție tactică.

Echipa Școlii sportive nr. 2 s-a deplasat, la rîndul ei, în Cehoslovacia pentru două jocuri cu echipa de seniori Slavia din Praga. Victoriile au revenit juniorilor noștri cu 12—10 în primul meci și cu 29—9 în întîlnirea revanșă.

În fine, XV-le Clubului sportiv școlar a întreprins un turneu în Bulgaria, ca invitat al unor formații din prima divizie. Tinerii rugbyști bucureșteni s-au comportat excelent. Astfel, cu echipa Acenitov din Costinbrod, clasată pe locul 4 în campionatul Bulgariei, ei au obținut o victorie comodă cu scorul de 25—11 (11—0). Apoi, în fața lui Lokomotiv Sofia, campioana țării gazdă, au cedat la un scor destul de strîns: 6—10 (0—0).

Sînt, firește, de salutat asemenea contacte ale cadeților noștri cu echipe de peste hotare, foarte utile în procesul lor de maturizare competițională. Aceste contacte vor continua chiar în acest sezon, cînd este așteptată la București echipa de juniori a Bulgariei pentru o pregătire comună cu tinerii noștri rugbyști.

prof. Camil MORȚUN

ECHIPA DE RUGBY GRIVIȚA ROȘIE ȘI-A ÎNCEPUT TURNEUL ÎN FRANȚA

PARIS (prin telefon). — Echipa de rugby Grivița Roșie și-a început turneul în Franța, jucînd în compania lui *Stade Dijondis*. Meciul, desfășurat la Dijon, pe o vreme rece, cu ploaie și lapoviță, a avut două aspecte distincte; în prima parte, echipa bucureșteană a dominat net, reușind să înscrie 9 puncte, prin *Irimescu* (lov. ped. și o transf.) și *Pop* (essai); după pauză, oaspeții au fost de nerecunoscut (evident și din cauza oboselii călătoriei pînă la Dijon), astfel că s-au limitat la o apărare strictă. Ei au primit 30 de puncte... Scorul partidei: Stade Dijonais — Grivița Roșie 30—9 (0—9).

În continuare, rugbyștii de la Grivița Roșie vor juca la Besançon și apoi la Romans, de fiecare dată cu cîte o selecționată locală.

Caleidoscop

CAMPIONII REGULARITĂȚII

Pînă la începerea activității pe teren acoperit, statisticienii atletismului caută (și găsesc) tot felul de motive pentru comparații. Englezul **Roger Gynn** a vrut să se convingă în ce măsură recordurile sînt performanțe întîmplătoare, efectele de moment ale unor condiții deosebite, sau ele confirmă regularitatea unor mari campioni. Rezultatele comparațiilor sale sînt mai mult decît interesante, din cei 6 recordmani actuali ai lumii la lungime, triplusalt, greutate, disc, ciocan și suliță, unul singur aparține în clasamentul performanțelor medii realizate în același concurs pe totalul celor 6 încercări. Acesta este aruncătorul de greutate **Randy Matson,** care de trei ori (de două ori în 1967 și o dată în 1970) a reușit serii de 6 aruncări de peste 21 m, cea mai bună medie fiind de 21,20 m. La lungime, seria cea mai bună a realizat-o **Ralf Boston** (8,13 m), iar la disc cehoslovacul **Ludvik Danek** (63,38 m). Trei atleți sovietici, **V. Saneev** (17,08 m la triplusalt), **A. Bondarciuc** (72,64 m la aruncarea ciocanului) și **I. Lusis** (86,64 m la aruncarea suliței) sînt ceilalți campioni ai regularității.

TAINA LUI BEAMON

Cel mai senzațional record al ultimilor ani rămîne, fără îndoială, faimosul salt de 8,90 m lungime, realizat la Olimpiada mexicană de atletul american de culoare Bob Beamon Numele acesta, înscris cu litere de aur în lista marilor performanțe, este mereu citat, mereu pus în discuție. Dar despre Beamon, propriu-zis, aproape că nu se mai știe nimic. După Mexic, el a dispărut din atletism, consacrîndu-se baschetului.

Acum, Bob Beamon face parte din formația studențească Adelphie University și este un adevărat artizan al victoriilor echipei sale. Toți cunoscătorii vorbesc despre baschetbalistul Beamon ca de un fenomen. Posesor al unei detente excepționale, numai lipsa de cunoștințe tactice îl împiedică deocamdată, să fie unul din protagoniștii baschetului universitar american.

— **Dar atletismul?** — îl întreabă toată lumea pe Beamon, gîndindu-se la J.O. '72

— **Nici o grijă,** răspunde Bob, **voi participa la concursurile de preselecție ca... alergător la 400 m și la săritura în înălțime.**

— **Și lungimea?..**

— **Nu vă pot răspunde, pînă cînd nu voi deveni, din nou, adevăratul Bob Beamon!**

RELAXARE

Organizatorii recentului campionat mondial de gimnastică modernă de la Havana au avut o idee excelentă pentru a le apropia și împrietenii pe concurente, contribuind la o atmosferă generală de destindere. Cu o zi înainte de începerea concursului, atunci cînd, conform programului, avea loc vizitarea orașului, reprezentantele diferitelor țări participante au fost însoțite de grupuri de muzicanți, care au organizat în cinstea lor o serenadă cu totul neprevăzută. În sunetele chitarelor, s-au încins ianțurile antrenantului dans „Conga" și petrecerea a ținut suficientă vreme pentru ca fetele din diferite părți ale lumii să se poată cunoaște și să schimbe între ele impresii, în plăcuta atmosferă creată de dans și muzică.

PRIMARUL DIN ZAKOPANE

Zakopane este un nume binecunoscut în lumea sporturilor de iarnă. Stațiunea de pe versantul nordic al munților Tatra este bine înzestrată pentru practicarea schiului și a altor sporturi de sezon, atrăgînd nu numai amatori de vacanțe „albe", dar și mari specialiști ai slalomului, coborîrii ori săriturilor cu schiurile în competițiile ce se organizează frecvent aici.

Unul oraș cu o asemenea pondere sportivă în viața sa i se cuvenea desigur un primar specialist în materie, așa că, la ultimele alegeri, populația locală l-a desemnat în această funcție pe vicepreședintele federației poloneze de schi, fost schior în anii tinereții, apoi antrenor de schi și conducător al lotului de schidiști polonezi la J.O. de la Grenoble. Numele său: **Lech Bufin.**

FOTBAL PE NYLON

Primul stadion european, utilizînd în locul clasicului gazon covoare de fire sintetice montate pe un suport textil, dens și așezat pe o platformă de asfalt, se află în apropiere Londrei. La inaugurarea lui au luat parte specialiști în construcția de baze sportive din mai multe țări.

Fotbaliștii clubului Arsenal, primii care au făcut cunoștință efectivă cu noul teren, au avut aprecieri excelente cu privire la calitatea lui. Firele sintetice nu imită numai iarba, dar o depășesc în toate privințele, asigurînd partidelor o desfășurare perfectă și reducînd la zero accidentele datorită denivelărilor. Ele nu se îmbibă cu apă, nu se deformează în acele periculoase smocuri ce se ivesc pe cîmpurile de joc obișnuite.

Noul stadion poate fi utilizat în tot cursul anului, ceea ce prezintă un enorm avantaj dacă ne gîndim că cele mai multe terenuri, întreținute cu mare cheltuială, nu sînt întrebuințate mai mult de 30—40 de ori pe an. Chiar costul ierbii sintetice, care la prima vedere ar părea ridicat, devine modic dacă socotim că întreținerea gazonului de pe Wembley necesită — se afirmă în date oficiale — anual 75 000 de dolari.

„ALBELE CÎȘTIGĂ!"

Cel de al 39-lea campionat de șah al U.R.S.S. s-a terminat de curînd și amatorilor de cifre statistice le-a fost oferit un bun prilej de a face un interesant bilanț.

Primul fapt demn de atenție este acela că marii maeștri și maeștrii angajați în turneu au avut un succes deosebit jucînd cu piesele albe. Astfel, albul a ieșit cîștigător în 60 de partide, iar negrul — rămas aproape la jumătatea drumului — numai în 45. Cea mai scurtă partidă a fost aceea dintre Stein și Smislov, încheiată la mișcarea a 11-a. Cea mai lungă partidă: Kapengut — Karasev (118 mutări).

Durata cea mai mică de joc a fost aceea de 10 minute (Savov — Vaganian), iar cea mai prelungită partidă (Nikolaevski — Karasov) a durat 13 ore și 15 minute, pentru 115 mutări. Rezultatul partidelor de mai sus a fost identic: remiză.

NOUL ȘERIF ESTE FOSTUL CAMPION

Pugilistul american **Joe Walcott,** fost campion mondial la categoria grea, a fost ales — zilele trecute — șerif al districtului Camden (statul New Jersey) întrecîndu-și principalul adversar pentru această funcție cu peste 8 000 de voturi.

Walcott care se numește în realitate **Arnold Cream,** se poate mîndri cu faptul că este singurul șerif negru din statul New Jersey. Se știe, Joe Walcott a cucerit titlul mondial în 1951, învingîndu-l pe **Ezzard Charles.**

Jucătorii de tenis de masă ai R.P. Chineze, aflați în turneu în Italia, sînt întîmpinați pretutindeni cu deosebită simpatie. Iată-i pe Cen Cintan *(stînga)* și Van Venhua *semnînd autografe, pe paletele lor transformate în pupitre, în timpul vizitei de acum cîteva zile, la Roma.*

TELEX

Jocurile mondiale universitare de iarnă (Universiada albă) se vor desfășura între 25 februarie — 5 martie în stațiunea de sporturi de iarnă Lake Placid (S.U.A.). Pînă acum și-au anunțat participarea peste 400 de sportivi și sportive din U.R.S.S., România, Italia, Norvegia, Japonia, Franța, Olanda, Belgia, SUA și alte țări.

■

Pe noua trambulină de sărituri cu schiurile de la Bakuriani (R.S.S. Gruzină) s-a desfășurat un concurs al celor mai buni specialiști sovietici care se antrenează pentru Olimpiada albă de la Sapporo. Primul loc a fost ocupat de campionul mondial Gari Napalkov, cu 234,5 puncte, dar cea mai lungă săritură (103 m) a realizat-o „veteranul" Koba Takadze. Săritorii sovietici își vor continua pregătirile participînd la concursul de la Kavgolovo (18—21 decembrie), și apoi la „Turneul celor 4 trambuline" în Austria și R.F. a Germaniei (27 decembrie — 6 ianuarie).

■

Continuîndu-și turneul în Italia, echipa de tenis de masă a R.P. Chineze a întîlnit, la Cagliari, selecționata italiană pe care a întrecut-o cu scorul de 3—2. În primul meci, disputat la Roma, sportivii chinezi au obținut victoria cu 4—1. Cele două formații vor susține un al treilea joc, programat la Torino.

■

Marele maestru sovietic Lev Polugaevski conduce detașat în turneul internațional de la Skopje, totalizînd 8 puncte după disputarea a 9 runde. Iugoslavul Planinci, al doilea clasat, are 6½ puncte. În runda a 9-a Planinci l-a învins pe Tringov, iar Polugaevski a remizat cu Bukici.

■

În cadrul „Cupei campionilor europeni" la handbal masculin, echipa vest-germană V.f.L. Gummersbach a întîlnit pe teren propriu, în meci tur, formația Sporting Lisabona. Net superiori, handbaliștii vest-germani au terminat învingători cu scorul de 38—6 (18—5).

■

Din cauza defecțiării legăturilor telex cu Argentina, nu sîntem în măsură să publicăm rezultatele din turneul de tenis de la Buenos Aires.

REPREZENTATIVA ROMÂNIEI, CÎȘTIGĂTOAREA GRUPEI I DIN PRELIMINARIILE CAMPIONATULUI EUROPEAN DE FOTBAL!

AMBIȚIA GALEZĂ FĂCUTĂ IERI K. O. DE DOUĂ GOLURI ÎN „STIL ENGLEZ"

Tricolorii au cîștigat ieri un meci cu semnificație mare, mai dificil datorită semnificației decît adversarului. Superioritatea lor a fost continuă. Atenția, prudența și puterea lor de luptă au fost maxime. Travaliul prestat a fost enorm. Coeziunea lor tactică și afectivă au fost evidente. Cele două echipe s-au atacat una pe alta de la început. Numai că mijloacele tehnice superioare ale fotbaliștilor români, precum și omogenitatea lor le-au permis să-și realizeze premeditările într-o proporție mult mai mare decît au izbutit jucătorii galezi. În prima jumătate de oră, manevrele și acțiunile noastre ofensive s-au impus ochiului prin claritate. Combaterea marcajului s-a făcut prin deplasări sincrone și multiple. Spiritul combinativ și ajutorul reciproc ne-au definit strategia. Toată lumea a fost subordonată echipei. Toată lumea a încercat să rezolve serios și inteligent orice fază de atac sau de apărare. **Primul gol a fost înscris de către Lupescu (min. 9), prin reluarea cu capul a unui corner executat de către Lucescu.** După această

Stadion „23 August"; timp rece; teren bun; spectatori — aproximativ 50 000. Au marcat: LUPESCU (min. 9) și LUCESCU (min. 74). Raport de șuturi la poartă: 29—9 (dintre care pe spațiul porții 11—6). Raport de cornere: 5—3.

ROMÂNIA: Răducanu 8 — Sătmăreanu 8, Lupescu 10, Dinu 9, Deleanu 10, Dumitru 8, Radu Nunweiller 10, Lucescu 8+, Dembrovschi 7, Dobrin 9, Iordănescu 9.

ȚARA GALILOR: Millington — Rodriguez, Phillips, Williams, Thomas, Hockey, Hill (min. 46: C. Davies), G. Reece, James, Davies, R. Reece.

A arbitrat excelent ALFRED DELCOURT, ajutat la linie de **R. Thibaut** și **F. Rion** (toți din Belgia).

Millington. Amintim asemenea circumstanțe: **combinația Dobrin-Sătmăreanu — centrare peste portarul galez și lovitura lui Iordănescu respinsă de bară (min. 26);** precum și centrarea lui Dembrovschi, deviată spre poartă tot de către Iordănescu, dar reținută de Millington (min. 28). Credem că lipsa unui avanpost a privat echipa română, făcînd-o în prima repriză mai puțin eficace decît ar fi meritat după jocul ei de ansamblu. Dar e posibil ca o anumită prudență să fi determinat această orientare și într-o partidă ca cea de ieri prudența a fost oricum o virtute, mai ales după ce confie periculos, trăgînd peste bară (min. 66) **o centrare a lui Nunweiller, dar va înscrie un gol superb (min. 74), transformînd printr-o dificilă execuție tehnică pasa transversală expediată de către Iordănescu, aflat aproape de punctul de corner: 2—0. Între timp, Dobrin, care și-a chinuit din nou adversarii cu driblingul lui hipnotizant, a șutat în rădăcina barei, o minge pe care apărătorii adverși i-au servit-o din greșeală.** Echipa Țării Galilor, onorabilă pentru condițiile în care e alcătuită, **a înregistrat și ea regretul de a trage în bară prin Ronnie Reece, la centrarea lui James (min. 78).** Ambiția ei avea să fie pînă la urmă retezată prin două goluri realizate într-o manieră frecvent întîlnită în fotbalul englez.

Tricolorii au jucat acest meci așa cum trebuia. Ba fel cum au jucat și partida cu Cehoslovacia. Așa cum trebuia pentru a învinge. Ieri n-au mai avut poate acea febră de acum 10 zile, dar nici nu era necesară, deoarece adversarul i-a solicitat mai puțin. În definitiv, este important să te comporți în fiecare partidă așa cum îți cere adversarul și conjunctura. Și din acest punct de vedere, echipa condusă de **Angelo Niculescu** (secund Titus Ozon) a avut, cu ocazia ultimelor două încercări, capacitatea generală (tactică, fizică și morală) necesară pentru pasul victoriei. La București, echipa Țării Galilor a fost dominată și învinsă mai clar decît s-a întîmplat la Praga, unde după cum știm a aliniat o formație mai slabă și a pierdut doar cu 1—0, într-un fel care nu excludea dreptul la apel. Ieri, i-am învins, indirect, a doua oară și decisiv pe fotbaliștii cehoslovaci. Jocul în trei s-a terminat. Acum ne așteaptă un joc în opt.

Romulus BALABAN

Foto: THEO MACARSCHI și VASILE BAGEAC.

Comportarea jucătorilor

RĂDUCANU: atent, mobil, bun la mingile înalte, precis la degajări, dar mai presus de toate, serios, de această dată.

SĂTMĂREANU: a păzit bine zona sa, permițînd puține infiltrări, a urcat în atac, a centrat de cîteva ori periculos.

LUPESCU: a curățat tot ce trecea prin filtrul din fața lui, mereu excelent plasat, magistral în jocul de cap. A înscris golul care a deschis calea victoriei.

DINU: a fost un apărător forte, a decimat în prima instanță o serie de încercări ofensive, a luptat cu uriașii echipei galeze, a împins atacul nostru, trecînd uneori în postură de mijlocaș.

DELEANU: Ca și în partida cu Cehoslovacia, a evoluat cu totul remarcabil, atît în fața de apărare, cît și în cea de atac.

DUMITRU: a protejat excelent cuplul fundașilor centrali, acoperind o zonă foarte întinsă, a făcut intercepții de mare clasă, a pierdut cîteva mingi (lucru neobișnuit pentru el), reflexele și simțul de orientare fiindu-i probabil ușor diminuate în urma inactivității forțate.

NUNWEILLER: laborios, constructor lucid, omul care a girat începutul unui mare număr de acțiuni ofensive. A avut, credem, jocul cel mai complet, fiind poate jucătorul numărul 1 al partidei.

LUCESCU: a muncit mult, dar nu i-au reușit o serie de manevre. A circulat inteligent, contribuind la dezorganizarea apărării galeze. A înscris un gol printr-o splendidă acțiune tehnică.

DEMBROVSCHI: proaspăt la începutul meciului, a fost o perioadă jucătorul cu mare putere combinativă. A participat efectiv la momentele de apărare. Spre sfîrșit a dat semne de oboseală și a ratat o mare ocazie.

DOBRIN: a realizat lucrul cel mai greu pentru un fotbalist cu mare personalitate și cu un dribling fermecător: s-a subordonat echipei. A fost deseori demoralizant pentru adversari, a spart aglomerările din fața sa și a trimis pase ideale. Credem că Dobrin s-a legat puternic de echipa națională, cum tot așa credem ca și echipa să se fi atașat energic de Dobrin.

IORDĂNESCU: a făcut cea mai bună partidă a sa de pînă acum în echipa națională. Avem, în sfîrșit, o excelentă extremă stîngă. Capacitatea lui de a fenta și pătrunde este fără cusur. Mai rămîne doar să nu întîrzie uneori pasele și centrările. Reprezintă ultima mare descoperire a echipei naționale.

FORȚA COLECTIVĂ A JOCULUI ECHIPEI NAȚIONALE A REALIZAT SUPERIORITATE PE TOATE PLANURILE

(Urmare din pag. 1)

realizare, băieții au rămas în priză, lichidînd sobru orice incursiune a oaspeților, pregătind și dezvoltînd atacuri, prin toți cei șase jucători de la Dumitru la Iordănescu. Viteza de joc era bună, soluțiile de străpungere adecvate și diverse, Dobrin și Iordănescu dizolvînd cu fantezie rezistența din jur, iar ceilalți manevrînd pe toată lățimea frontului de atac în căutarea spațiilor libere. **Cum era și normal, ocaziile s-au născut din acest efort colectiv, dar o anumită eroare, precum și neșansa au împiedicat echipa română să încheie repriza cu mai multe goluri la activ.** Eroarea a constat în lipsa permanentă a unui vîrf de atac avansat. Și Dobrin (destinat acestei servituți tactice) și ceilalți au eziat să intre în prima linie, așa încît mari momente de gol n-am avut decît în urma învăluirilor de pe margine, urmate de centrări înapoi, situații cînd doi-trei înaintași români ajungeau în zona portarului duceam cu 1—0. În ultimele minute ale primei reprize, oaspeții, care încercaseră și să combine și să pătrundă prin cele două tractoare din față (Davies și Hill), blocate însă excelent de către apărătorii noștri, au fost o singură dată, cu adevărat periculoși. Dar centrarea fundașului Rodriguez nu și-a aflat omul potrivit la locul potrivit.

După pauză, galezii s-au găsit unii pe alții ceva mai bine, ambiția lor rămăsese intactă, numai că formația română, foarte solidară și în momentele mai critice, a devenit, ori de cîte ori a fost nevoie, un mecanism defensiv prompt și elastic. În atac am continuat să fisurăm prin cascadele de fente ale lui Dobrin și Iordănescu, precum și prin atitudinea constructivă a lui Nunweiller și Lucescu. În min. 63, mingea plecată de la Dobrin a fost aruncată de către Dumitru pe un culoar ideal. Dembrovschi scăpat singur doar cu portarul a ratat. Lucescu începe să al spectatorilor — avea să trăiască încă multă vreme.

Din vina galezilor, care s-au apărat cu pricepere, din „vina" jucătorilor români, care au ales, de prin minutul 35, o cale pe care ieri am înțeles-o și azi o aprobăm cu toată convingerea.

Mărturisim că ne-ar fi plăcut să asistăm, în continuare, la șarje ofensive spectaculoase, dar am înțeles opțiunea pentru jocul de siguranță, pe care l-au adoptat fotbaliștii români. Echipa României a mai condus, acum doi ani, Grecia cu 1—0, iar golul egalizator al lui Domazos a transformat un final de meci limpede într-un coșmar...

O egalare ieri ar fi fost, probabil, mai cumplită.

Iată de ce l-am înțeles pe *Dumitru* văzîndu-l că-și părăsește rar zona-cheie (de siguranță) din fața fundașilor.

Iată de ce am apreciat rămînerea lui *Dinu* pe poziția sa de fundaș, temperamentalul nostru apărător reprimîndu-și cu bună știință orice aventură înainte (frumoasă și atrăgătoare, desigur, ea conținînd, însă, și un grăunte de risc).

Iată de ce, în fine, am acceptat cu deplin acord și acum subscriem fără rezerve *la jocul tricolorilor, care au urmărit în destule momente păstrarea mingii pînă în clipa în care construcția acțiunilor oferea șanse reale de atac.*

Calculul tactic al echipei noastre, pe care l-am întîlnit în situații asemănătoare la formații renumite în lume, a avut, fără îndoială, drept consecință limitarea laturii spectaculare a partidei, *dar a asigurat — cu temeinice garanții în joc — calificarea.*

Deși balonul s-a încăpățînat să nu intre în plasa porții lui Millington în alte situații — gol (cum a avut, de pildă, Dobrin, care a trimis balonul în bară din zona careului de 6 metri, sau Dembrovschi, care a rămas singur cu portarul!) echipa României avea să înscrie, totuși, cel de al doilea punct (al liniștii), expresie a unei dominări rționale, constante. (Meritã, bineînțeles, aplauze combinația Radu Nunweiller —Iordănescu—Lucescu, acesta din urmă autor al unei magistrale reluări de centrare în gol).

Menționînd forța colectivă a jocului echipei române — rareori ne-a fost dat să vedem o atare precizie în țesătura combinațiilor, în care fiecare „ochi" era lucrat cu toată atenția — nu putem să nu remarcăm contribuțiile individuale ale lui Dobrin, Iordănescu (ieri, poate, cel mai individualist, dar de cele mai multe ori cu... folos), Lupescu, Dinu, Radu Nunweiller, Dumitru, Deleanu.

Referindu-ne la echipa galeză, s-o luăm așa cum spune un personaj al lui Shakespeare: *„Take me as I am"* (ia-mă așa cum sînt), apreciindu-i superba sportivitate (învinși sau învingători, fotbaliștii oaspeți rămîneau tot pe locul III al grupei) în apărarea corectă, de un desăvîrșit fair-play, a șanselor.

Galezii s-au bătut pentru victorie, dar au cedat unui adversar evident mai valoros, la un scor care-i onorează.

Exemplară (pentru public, fotbaliști și arbitrii noștri) conducerea jocului, asigurată de brigada belgiană de cavaleri ai fluierului.

DAVE BOWEN: „S-A CALIFICAT CEA MAI BUNĂ ECHIPĂ"

Cînd se termină un meci? Greu de spus, chiar dacă precauția, mama înțelepciunii, ne trimite doct la fluierul final al arbitrului. Argumente? Iată cîteva culese înainte și după fluierul belgianului **Alfred Delcourt,** ce a consfințit victoria României asupra Țării Galilor și calificarea ei în sferturile de finală ale campionatului european.

Lupescu: „N-am știut imediat că am marcat, căci șocul ciocnirii aeriene cu adversarii m-a răsucit cu spatele spre poartă. Dar atunci cînd toți băieții au năvălit spre mine am înțeles că mingea se oprise în plasă și că nu mai puteam pierde calificarea". Pentru „Culai" Lupescu — acest admirabil om de echipă, care prin calmul și oportunitatea sa constituie o prezență necesară în echipa națională, la o vîrstă cînd alții, mult mai tineri, nu reușesc să convingă — certitudinea victoriei venise, deci, în minutul 9!

Ion Balaș, vicepreședinte al F.R.F., ne-a răspuns imediat după golul lui Lucescu: **„Cu cîteva clipe înainte am avut pulsul 104! Acum, însă, meciul e ca și terminat, iar mie mi se împlinește cea mai mare bucurie din activitatea de un sfert de veac pe tărîm sportiv: în cei trei ani de cînd lucrez în cadrul federației de fotbal, reprezentativa României s-a calificat în fazele finale ale celor mai prestigioase competiții internaționale, campionatul mondial și cel european. Am auzit că U.T.A. conduce la Arad cu 2—0 și nu mă pot abține să nu corelez victoria și calificarea de aci cu frumoasa comportare a echipelor de club. Mai doresc pentru fotbalul nostru un lucru esențial: o reală și sinceră colaborare între toți acei care se ocupă direct și indirect de balonul rotund".**

Pentru Ion Balaș, un meci s-a terminat la golul lui Lucescu, dar altul e în plină desfășurare...

Președintele F.R. Fotbal, **Mircea Angelescu,** încercînd să pară foarte degajat, deși nu-și găsea locul în spatele porții lui Millington, ne-a spus foarte laconic: **„De mult n-am mai fost atît de calm ca azi".** Să înțelegem că meciul i se părea dinainte jucat?

Antrenorul echipei Țării Galilor, **Dave Bowen,** fără a ne preciza cînd a considerat conturile încheiate, ne declară că victoria reprezentativei noastre a fost indiscutabilă și că destul de repede și-a dat seama că n-are șanse să cîștige la București. **„Calificarea României încununează, pe drept, cea mai bună echipă din grupă, care are în persoana lui Dobrin un jucător de mare clasă".**

Trevor Movis, secretar al ligii de fotbal din Țara Galilor, este de părere că pentru echipa sa confruntarea cu reprezentativa noastră s-a terminat la... Cardiff, **„cînd apărarea românilor, în frunte cu un portar senzațional** (Răducanu — n.n.), **ne-a scos din cursa pentru calificare".**

Singurul care a putut afirma, cu mîna pe inimă, că meciul s-a terminat o dată cu fluierul final al arbitrului, a fost... **Alfred Delcourt. „N-am avut nici un fel de dificultăți în desfășurarea partidei, care a fost condusă de la un cap la altul de echipa României. Victoria putea fi mult mai confortabilă, dar atacanții dv. au ratat incredibil.**

Arbitrul Alfred Delcourt

Sportivitatea și angajamentul bărbătesc, dar corect, au dominat în teren. Ce altceva își poate dori un arbitru?"

Ce am cîștigat ieri pe „23 August"?

Angelo Niculescu, antrenorul echipei naționale: **„Nu pot despărți meciul cu Țara Galilor de cel precedent, cu Cehoslovacia, pentru că ambele au reprezentat, după mine, momentul adevărului: confirmarea rezultatelor care au plasat reprezentativa României în compania celor mai puternice echipe din lume, la ultima ediție a C.M. Am cîștigat, deci, în primul rînd, o echipă și de aceea nici nu voi evidenția pe cineva anume, ci pe toți acei care au respectat ideea de joc, punîndu-și în valoare, totodată, talentul și pregătirea. Le mulțumesc!"**

Întrebîndu-l dacă o dată cu acest sezon și-a încheiat mandatul la cîrma echipei naționale, Angelo Niculescu ne-a răspuns că sarcina sa se va încheia în momentul eliminării echipei reprezentative din actuala ediție a campionatului european. Cine știe cînd va fi aceasta?

Dobrin: „Chiar dacă n-am cîștigat la scorul pe care-l meritam, mult mai mare, ne-am calificat. Și nu-i puțin, nu-i așa, mai ales că echipa Țării Galilor n-a jucat mai slab decît la Cardiff..."

Lucescu, căpitanul echipei naționale, auzindu-l pe mezinul formației, **Iordănescu,** care ne spunea că se bucură că a confirmat încrederea ce i s-a acordat, intervine: **„Am cîștigat o extremă stîngă de valoare internațională: Iordănescu. Aci și numai aci îi este locul. Îl cedez cu plăcere!".**

Paul SLAVESCU

U.E.F.A. COMUNICĂ

Interesîndu-ne aseară la sediul U.E.F.A. din Zürich asupra unor amănunte privind desfășurarea sferturilor de finală ale campionatului european, am primit următorul răspuns:

— Cele 8 echipe calificate din grupe: **România, Ungaria, (sau Franța), Anglia (sau Elveția), U.R.S.S., Belgia, Italia, Iugoslavia și R. F. a Germaniei** vor juca în sferturile de finală.

— Sferturile de finală vor fi programate prin tragere la sorți, operație care va avea loc la 12 ianuarie 1972, la Zürich. Meciurile se vor desfășura turretur la 29 și 30 aprilie (turul) și la 13—14 mai (returul).

— Echipele calificate în semifinale vor participa în turneul final, între 14 și 18 iunie, într-una din cele 4 țări rămase în competiție.

MĂSURI DISCIPLINARE

În ședința ținută aseară, Comisia centrală de competiții și disciplină a F.R. Fotbal a analizat abaterile unor jucători și a luat următoarele măsuri:

- jucătorii **Deselnicu** (Univ. Craiova), *Stoica* (Farul Constanța), *Coiculescu* (Corvinul Hunedoara) și **Chimiuc** (C.F.R. Timișoara) au fost suspendați pe cîte patru etape;
- jucătorii **Grădjeanu** („U" Cluj) și **Ciocîrlan** (Univ. Craiova) — suspendați pe cîte trei etape;
- jucătorii **Tonca** (Jiul Petroșani) și **Volaru** (C.F.R. Timișoara) — suspendați pe cîte două etape.

U.T.A. — O NOUĂ VICTORIE PRESTIGIOASĂ

(Urmare din pag. 1)

decît prin obstrucție, în careu, la 14 m lateral, aproape de linia de fund. Lovitura liberă indirectă, un fel de corner scurt, este executată cu efect de Kun II, portarul atinge mingea, însă o scapă în aer, dincolo de linia porții, o prinde apoi, dar arbitrul, pe față, acordă gol.

La 3—0, în min. 65, oaspeții se zbat să-și facă viața mai ușoară pentru retur și caută intens golul. Dar nu reușesc nimic, chiar dacă Torres (min. 68) și Praia (min. 72) sînt atît de aproape de marea ilu-zie. Dar tot U.T.A. e la un pas de a mai înscrie o dată: **Domide șutează formidabil de la 30 de m (min. 78), însă portarul Torres deviază uimitor balonul în bara orizontală.** U.T.A. e dominată în final, dar știe să se apere cu toată ființa sa.

Și așa, după Feijenoord, încă o stea din fotbalul european se stinge la Arad. În timp ce pe Mureș se aprind torțe pentru echipa națională și pentru U.T.A. Frumoasă a fost această zi de 24 noiembrie...

ÎN VESTIARE

NICOLAE DUMITRESCU: „Am știut că Vitoria Setubal e o echipă redutabilă, avînd drept principală armă tehnicitatea. De aceea, am căutat să realizăm un marcaj cît mai strict în zonă, încercînd să-i depărtăm de minge. Problema principală a rămas pentru noi contraatacul. Și contraatacul a funcționat azi bine. După jocul prestaț și după numărul de ocazii avute cred, totuși, că diferența de scor este mică. Acest scor nu ne asigură calificarea, dar ne dă mari speranțe pentru partida retur. Mă așteptam la mai mult de la Torres. Spre norocul nostru, el a fost lent și depășit cu regularitate la jocul de cap. Oricum, Vitoria Setubal e o echipă bună, cu cîteva mari personalități, cum ar fi Matine, Jacinto Joao, Jose Maria și Octavio".

JOSE MARIA PEDROTO: „Felicit U.T.A. pentru rezultatul obținut. Scorul final putea fi, însă, 3—1 dacă arbitrul ne acorda nouă un 11 m. Echipa mea a jucat sub posibilități la Arad. Asta nu știrbește cu nimic meritul U.T.A.-ei. 3—0, este o surpriză pentru noi și cred că și pentru U.T.A. La Setubal ne așteaptă o revanșă grea, dar cum în fotbal totul e posibil, eu mai sper încă în calificare. Cît despre Torres, pot spune că s-a prezentat la forma lui din ultimul timp".

ANTOINE QUENDEVILLE, arbitrul meciului: „A fost un joc foarte interesant, sportiv. Spectatorii au contribuit într-o mare măsură la succesul U.T.A.-ei, o echipă omogenă și cu multă ambiție. Consider rezultatul final just. Cît despre golul trei, vă pot spune că inițial am dictat lovitura liberă indirectă și mingea trimisă de Kun a fost atinsă de portar înainte de a depăși linia porții. După aceea a depășit linia porții. Eram aproape și am văzut foarte bine".

LERETER: „Sînt fericit că am reușit să răzbunăm Rapidul, echipă care, la rîndul ei, ne-a răzbunat pe noi, eliminînd pe Legia".

DOMIDE: „Acest 3—0 în fața unei echipe de valoare e un mare prilej de bucurie și o garanție, sîc eu, pentru... turul IV. Spun aceasta pentru că din 1969 n-am mai primit în vreun meci patru goluri".

JOSE TORRES: „Terenul a fost neobișnuit pentru noi. E primul teren moale pe care jucăm anul acesta și primul joc așa de slab pe care-l realizăm. Dar asta nu slăbește cu nimic meritul U.T.A.-ei care s-a dăruit foarte mult jocului și a prezentat cîțiva jucători de valoare, dintre care Domide m-a impresionat în mod deosebit. Rezultatul nu prea ne dă speranțe de calificare, dar la noi acasă, pe un teren mai bun, vom încerca să recuperăm ceea ce am pierdut aici".

ÎNTÎLNIRI INTERNAȚIONALE DE FOTBAL

Aseară s-au desfășurat cîteva meciuri în cadrul competițiilor oficiale la fotbal.

ÎN „CUPA U.E.F.A."...

...au avut loc întîlnirile tur din optimile de finală. Iată rezultatele:

Eintracht Braunschweig	—	**Ferencvaros**	1—1
A. C. Milan	—	**Dundee United**	3—0
St. Johnstone	—	**Zeleznicear Sarajevo**	1—0
Rapid Viena	—	**Juventus Torino**	0—1
P.S.V. Eindhoven	—	**Dierse S. K.**	1—0
F. C. Carl Zeiss Jena	—	**Wolverhampton**	0—1

ÎN PRELIMINARIILE OLIMPICE

La Sofia: **Bulgaria — Spania** (primul meci) 8—3 (4—1)

- La Londra: **West Ham United — O Selecționată europeană** 4—4 (meci organizat cu prilejul retragerii jucătorului **Hurst — West Ham United**).

Alte amănunte, în ziarul de mîine.

REPORTERII NOȘTRI

ÎN SPATELE PORȚII LUI RĂDUCANU...

Da, am șomat, am carnetul gol.

Ce era să notez? Sînt obișnuit să notez fazele, nu... simțămintele. Să notez că, la început, cînd m-am așezat în spatele porții lui Răducanu, mi-a fost oarecum teamă? Cui nu-i e teamă la un joc decisiv?

De frică, mi-aminteam aproape toate isprăvile outsiderilor, consemnate, de-a lungul anilor, de istoria fotbalului, în care chiar și acești simpatici fotbaliști galezi figurau cu o victorie (scor 2—1) în dauna națională Ungariei. Să întîmplase la un turneu final de campionat mondial, „ediția suedeză", cînd același galezi abia de au fost scoși din cursă, spre finalul partidei cu Brazilia, de un gol al lui Pelé.

Cum? Să n-o luăm de la '58? Fie! Mai recent, mă temeam chiar de omul lîngă care mă așezasem, de Răducanu. Îl credeam timorat sub povara criticilor, să recunoaștem, îndreptățite, la acea minge servită pe tavă cehoslovacului Capkovic.

...Începuse jocul, se consumase și prima repriză, și fazele ocoleau „poarta noastră". Ca să notez? Să notez cum l-a sărutat Răducanu pe Culai Lupescu, colegul de club, la deschiderea scorului? Asta nu-i o fază... Să notez ce i-a strigat lui Deleanu — „Coco, fii serios!!!" — de-a auzit întreaga peluză, atunci, în minutul 18, cînd dinamovistul a semiluftat lîngă tușă? Nici asta nu-i o fază. În gura lui „Rică", cel mult e o... glumă.

Și jocul curgea fără faze, și tar am început să mă tem. De data aceasta, că n-am să-mi realizez reportajul de la poarta lui Răducanu. Cu bara din minutul 78, a lui Ciryl Davies — singura fază notabilă — abia de poți acoperi două rînduri... Răducanu nici măcar nu avea „ticul" lui Viktor, cel cu... elasticul.

Cînd, deodată, „salvare"! Intrasem în ultimele minute ale partidei. Răducanu a prins un balon și cînd Gilbert Reece i-a închis unghiul de degajare, punîndu-i pieptul în față, Răducanu a ascuns mingea în stilul lui, pe la spate. Ce credeți că-mi spunea în drum spre cabine, despre „unica fază"? „Ce să fac bre? Toți se jucau în teren, numai eu nu...".

Măcar asta s-o scriu... La 2—0, e bună!...

G. NICOLAESCU

...ȘI A LUI MILLINGTON

Ești plin de noroc, Millington! Zău așa. Altfel, un portar pe care zeița Fortuna nu l-ar fi avut în paza ei ar fi plecat de la București cu o porție zdravănă de goluri. Nu, nu e nici o exagerare. Așa este. Nu se poate să nu recunoști acest adevăr. Am stat acolo, în spatele porții tale, ani trăit momentele acelea. Îți mai aduci aminte de tot ce-a fost?

Millington a venit în poartă cu o pungă de plastic în mînă. A aruncat-o în fundul plasei și apoi a măsurat cu privirile cei 7 metri ai porții. Așa fac toți portarii. Și-a scos, apoi, din pungă mănușile. Și-a pus una în mînă. Se uită la ea, o proba de parcă ar fi vrut s-o cumpere de la un magazin. Dar s-a răzgîndit și le-a pus înapoi în pungă. Era îmbrăcat într-un tricou galben, ca al jucătorilor noștri și arbitrul abia în minutul 33 a sesizat acest lucru și i-a pus pe galez să-l schimbe. Millington a îmbrăcat un tricou albastru cu nr. 4 pe spate. Coincidență! Tot atîtea monede de cîte 5 bani aruncase în poarta galeză Neagu, atacantul Rapidului, care ne spunea că asta înseamnă patru goluri. „Să fie cu noroc pentru băieți!" Dar portarul galez, tot ricîind cu gheata prin gazon și tot privind pe jos a văzut banii, i-a adunat și i-a aruncat în colțul din stînga. Exact acolo unde în minutul 9, avea să se odihnească balonul trimis de Lupescu. Cum a fost atunci? Deleanu a sesizat culoarul excelent și a șutat. Millington s-a întins și a atins mingea cu vîrful degetelor. Corner! Galezii au greșit marcajul. Lupescu s-a plasat excelent, s-a înălțat și cu o măiestră lovitură de cap a trimis cu boltă. Millington era depășit. Nici Rodriguez, aflat lîngă bară, n-a putut face nimic. Gol!

Ah, n-am să mai stau niciodată lîngă poartă! Nu că mi-ar fi fost milă de portarul advers. Așa e sportul. Unul trebuie să piardă. Dar „bara" lui Iordănescu aproape să ne bage, de emoție, în spital. Știți, atunci, în minutul 26. Nu credeam că nu va fi gol. Așa cum nu credeam nici peste două minute, cînd același Iordănescu a trimis cu capul în brațele portarului. A fost parcă și un 11 metri, în minutul 35. Thomas a oprit mingea cu mîna. Altă dată a fost oprit Lucescu neregulamentar. Dar golul n-a mai venit. Nici după pauză, în minutul 63, cînd Dembrovschi a scăpat singur, și cînd mingea s-a lovit de genunchiul lui Williams, întîmplător. Și nici în minutul 68, cînd același Williams s-a uluit la centrarea lui Nunweiller și și-a fentat colegii, iar Dobrin a șutat la rădăcina barei.

Golul lui Lucescu a fost însă superb. Iordănescu a centrat și Lucescu, talonat din spate, a lîftat cu inteligență mingea, cu stîngul, și a trimis-o în colțul lung. Lucescu, cu fruntea în gazon, se bucura după golul mult așteptat. L-au ridicat Iordănescu, Dembrovschi, Lupescu, Dobrin și l-au sărutat. În fața porții sale, Millington își lipea leucoplastul de pe genunchi pentru a nu știu cîta oară. O făcea așa, din reflex. Meciul era jucat!

Constantin ALEXE

Redacția și administrația: București, str. Vasile Conta nr. 16; telefoane: centrală 11.10.05, secția corespondenți 11.51.09, interurban 12 și 286; telex: sportrom buc. 180. Tiparul „I. P. Informația", București 40368

PROLETARI DIN TOATE ȚĂRILE, UNIȚI-VĂ!

Sportul

ZIAR AL CONSILIULUI NAȚIONAL PENTRU EDUCAȚIE FIZICĂ ȘI SPORT

ANUL XXVII — Nr. 6888 | 4 PAGINI 30 BANI | Vineri 26 noiembrie 1971

REUȘITA ECHIPEI NAȚIONALE — EXPRESIE A ASCENSIUNII FOTBALULUI ROMÂNESC

Una din fazele în care golul părea iminent; dar mingea trimisă cu capul de Iordănescu a nimerit bara

După mai bine de un an de la debutul ei în preliminariile campionatului european, echipa reprezentativă de fotbal a țării noastre încheie excelent o primă etapă din desfășurarea acestei prestigioase competiții, cîștigîndu-și un loc pe deplin meritat în ierarhia celor mai bune opt formații naționale de pe continent.

Această lăudabilă reușită, care urmează la scurt timp performanței calificării în turneul final al ultimei ediții a campionatului mondial și comportării remarcabile avute în cele trei partide disputate în Mexic, **dă expresie, credem, destul de convingător, ascensiunii valorice a fotbalului românesc, al cărui prestigiu în arena internațională este în continuă creștere.**

De altfel, chiar și numai după „episodul Guadalajara" echipa noastră națională dobîndise certificate de apreciere, fiind considerată ca o formație cu certe perspective. Ceea ce și explică faptul că, după aflarea tragerii la sorți a grupelor preliminarii din campionatul european, nu puțini au fost aceia care — fără a ignora valoarea echipei cehoslovace — **au acordat, totuși, prima șansă reprezentativei României, una dintre cele mai tinere de pe continent.**

Desfășurarea celor dintîi jocuri din grupă nu a făcut, de fapt, decît să întărească aceste pronosticuri. Principalele pretendente, echipele României și Cehoslovaciei, au obținut în fața aceluiași adversar și în aceleași condiții (joc acasă) rezultate diferite, care au creat încă din start un avantaj reprezentativei țării noastre. „Egalul" de la Cardiff părea de natură să consolideze acest avantaj, dar tot acolo s-a produs apoi marea surpriză (victoria cehoslovacilor), care avea să restabilească echilibrul între cele două mari rivale.

Sentimentelor firești de euforie din tabăra noastră le-au luat loc — pe moment — incertitudinea, teama și chiar neîncrederea. Mai mult, chiar, înfrîngerea în extremis suferită la Bratislava și apoi succesul de proporții realizat de fotbaliștii cehoslovaci la Helsinki puseseră echipa noastră într-un rol secundar, șansele ei de cîștigare a seriei părînd serios compromise.

În fața unei asemenea situații, care putea duce și la resemnare, **tricolorii au găsit, totuși, tăria de a ști și de a putea să lupte pentru depășirea dificultăților. Ei au reușit** — în condițiile unei intense solicitări și la echipele lor de club, în campionat sau în cupele europene — **să-și mobilizeze la maximum resursele fizice, tactice și morale și să realizeze** — beneficiind, la jocurile disputate pe teren propriu, și de încrederea, de încurajările unui public mai cald și mai entuziast ca oricînd — **o suită de trei splendide victorii, care le-a adus în final calificarea atît de dorită. 60 000 spectatori plătitori la meciul cu Cehoslovacia, 50.000 miercuri la partida cu Țara Galilor, ultima cifră peste toate așteptările, 110.000 spectatori în total, cu inimile atît de calde pentru fotbalul românesc.**

Comentariile pe marginea ultimelor trei jocuri ale echipei naționale au scos suficient în evidență principalii factori care au contribuit la obținerea succeselor respective și nu ne propunem a reveni acum asupra lor. Ceea ce s-a subliniat — poate — mai puțin a fost ideea, pe care oarecum o exprimă și antrenorul Angelo Niculescu în declarația publicată în numărul de ieri al ziarului, **a stabilității și — în consecință — a omogenității și unității de acțiune a echipei naționale.**

Constantin FIRĂNESCU

(Continuare în pag. a 3-a)

MUNCA SPORTIVĂ DIN TOATE JUDEȚELE — LA NOILE COTE DE EXIGENȚĂ ȘI RESPONSABILITATE!

Concepem astăzi educația fizică și sportul ca importante activități sociale, factori puternici de întărire a sănătății maselor, de formare și dezvoltare a trăsăturilor de caracter, de educare a tineretului, de pregătire complexă pentru muncă și viață. Sînt firești, de aceea, eforturile — tot mai mari în ultima vreme — îndreptate în direcția unei mai largi răspîndiri a educației fizice și sportului în întreaga țară.

Am avut deseori prilejul să consemnăm o serie de inițiative extrem de eficiente în acest domeniu și, în general, o impulsionare a activității sportive de masă, **exprimînd, desigur, tocmai înțelegerea de fond a valențelor sociale conferite educației fizice și sportului.**

Documentele recentei Plenare a Comitetului Central al Partidului Comunist Român, important program al educației socialiste, indică — în toate domeniile vieții noastre, deci și pentru mișcarea sportivă — **noi cote de exigență și responsabilitate ce trebuie atinse pentru ca realizările viitoare să fie pe măsura posibilităților create, să se ridice la nivelul înaltelor cerințe de partid.**

Ne bucurăm, desigur, de succesele obținute în dezvoltarea sportului de masă, de așezarea acestui obiectiv fundamental la locul ce i se cuvine, de mentalitatea sănătoasă care a înlocuit o mai veche tendință de spectaculos, de umflare a rezultatelor, de muncă superficială.

— Dar — să recunoaștem — NU TOATE LUCRURILE MERG ÎNCĂ ASA CUM TREBUIE. Mai ales în activitatea sportivă județeană (element esențial în progresul general al sportului de masă) **au rămas destule zone în care trebuie să se acționeze cu preocupări sporite, cu mai multă responsabilitate și pasiune.**

Surprinde, de exemplu, faptul că într-o serie de județe acțiunile sportive de masă mai păstrează un caracter sporadic, deseori organizarea lor fiind mai mult determinată de insistența forurilor superioare decît de inițiative ale organelor sportive locale.

Nu este suficient să cunoaștem și să vorbim — mdeosebi în... ședințe — despre conceptul educației fizice și sportului; ESTE ABSOLUT NECESAR SĂ MUNCIM, SĂ MILITAM PERMANENT PENTRU EXPRIMAREA ACESTUIA ÎN REZULTATE CONCRETE, în atragerea unui număr cît mai mare de oameni ai muncii, a întregului tineret, în practicarea acestor importante activități de interes național.

În județul VÎLCEA, de pildă, unde există condiții deosebit de favorabile, s-ar putea organiza o activitate sportivă de masă cu multiple efecte pozitive în direcția întăririi sănătății, a folosirii plăcute și utile a

Dan GÂRLEȘTEANU

(Continuare în pag. a 2-a)

SCRIMERII ROMÂNI AU DOMINAT PROBELE INDIVIDUALE ALE CAMPIONATULUI BALCANIC

Ecaterina Stahl și Alexandru Istrate, medalii de aur la floretă fete și spadă

ATENA, 25 (prin telefon, de la trimisul nostru special).

Ziua a 2-a a Campionatelor balcanice de scrimă a fost din nou fructuoasă pentru reprezentanții României. **Ecaterina Stahl a fost declarată cea de a 3-a campioană a competiției, cîștigînd la baraj finala. În baraj ea a întîlnit pe Ana Pascu și Ileana Drimbă cu care terminase la egalitate de victorii (4) în turneul final. Stahl a avut, mai întîi, o victorie la Pascu, cu 4—0, apoi la Drimbă, cu 4—2.** (Pascu a întrecut-o pe Drimbă cu 4—2).

Și anterior, în primele tururi proba feminină de floretă a fost dominată de reprezentantele țării noastre. Inițial Stahl, Pascu și Drimbă au fost fruntașe în seriile respective, în preliminarii. Apoi, în semifinale, Stahl s-a repetat, încheind asalturile înaintea Anei Pascu și a iugoslavei Lazslo. În cealaltă semifinală Drimbă s-a clasat după iugoslava Eftimiadis și Genovka (Bulgaria). O evoluție neclară a avut doar Suzana Ardeleanu, care a rămas în semifinale. Clasament general: **1. Ecaterina Stahl (România) 4 v.d.b., 2. Ana Pascu (România) 4 v.d.b., 3. Ileana Drimbă (România) 4 v.d.b., 4. Genovka 2 v. 5. Eftimiadis 1 v., 6. Lazslo 0 v.**

ECATERINA STAHL

ALEXANDRU ISTRATE

Individualele s-au încheiat consemnînd a patra victorie românească prin cucerirea medaliei de aur și la spadă. Autor, **Al. Istrate.** El a terminat finala probei cu 4 asalturi cîștigate. L-au urmat: **2. C. Bărăgan (România) 3 v (19:20), 3—4 C. Duțu și I. Sepessi (România) 3 v (21:20), 5. Anastasov (Iugoslavia) 2 v., 6. Savici (Iugoslavia) 0 v.**

Vineri participanții la actuala ediție a Campionatelor balcanice vor avea zi de odihnă. Cu acest prilej, ei vor vizita capitala Greciei, vor cunoaște principalele puncte de atracție ale marelui oraș, vor vizita portul Pireu. Vremea s-a îndreptat nespe-

Citiți în pagina a IV-a comentariul trimisului nostru special la Atena despre probele disputate în prima zi a Campionatelor balcanice

U.T.A. și-a creat premise pentru o calificare spectaculoasă

ARAD, 25 (prin telefon, de la trimisul nostru).

După ce sorții au adus U.T.A.-ei drept adversară în turul trei al „Cupei U.E.F.A." pe Vitoria Setubal, aproape toată lumea a crezut — în virtutea unor antecedente — într-o obsesie permanentă. Acum, după prima manșă a duelului, aproape toată lumea e convinsă de calificarea U.T.A.-ei. În numai cîteva zile, deci, formația de pe Mureș a reușit să producă fundamentale mutații de opinii și, în primul rînd, a reușit să se schimbe singură. După unii, chiar, U.T.A. s-a întrecut pe sine în fața Vitoriei Setubal și parcă nu poate exista alt argument mai bun decît acest nesperat 3—0. Adevărul este că echipa arădeană a fost miercuri egală cu sine însăși, cu formația constant bună care nu trebuie apreciată (a dovedit-o, dacă mai era nevoie s-o mai facă!) după meciul acela cu Zaglebie și alte cîteva partide slabe din campionat — reflexe ale oboselii. Miercuri, deci, U.T.A. a fost ea însăși, formația calculată, omogenă, eficace, cu personalitate și forță de expresie. Și, în primul rînd, miercuri, U.T.A. a fost o echipă matură. Pentru că studiindu-și în esență adversarul, renumit pentru tehnica sa rafinată, formația textilistă a găsit soluția cea mai potrivită pentru replică: joc simplu, precis și dinamic. A fost, deci, maturitatea de gîndire a antrenorului Nicolae Dumitrescu și maturitatea de expresie a „11"-lui din teren. Aceasta cred că a fost marea explicație a unui scor care, să spun sincer, întrece așteptările și care — pentru că tot sîntem în focarul sincerității — putea fi și mai categoric. Ar fi suficient să ne reamintim acea excelentă primă repriză spre a argumenta toate afirmațiile de pînă acum.

În acele prime 45 de minute, distinsa „doamnă de pe Mureș" și-a surprins adversarul prin angajament fizic superior, prin marcaj strict și contraatacuri excelente, printr-o dăruire formidabilă. În acele 45 de minute, U.T.A. a cîștigat psihologic duelul și era limpede că nu mai poate pierde disputa. De altfel, U.T.A. și-a pregătit succesul

Mircea M. IONESCU

(Continuare în pag. a 3-a)

SURPRIZELE CONTINUĂ ÎN CAMPIONATUL DE TENIS DE MASĂ PE ECHIPE

ARAD, 25 (prin telefon). Joi, paralel cu disputarea întrecerilor masculine au început și cele din turneul formațiilor feminine. Dacă în întîlnirile inter-echipe nu sînt de consemnat rezultate surpriză, în schimb, în partidele individuale au fost obținute cîteva victorii puțin scontate. Ne gîndim, în special, la succesele înscrise de junioara **Ana Lunțeanu** (Voința București) în dauna Magdalenei Lesai (Voința Arad) și de **Antal** (Politehnica București) în fața lui Giurgiucă (C.S.M. Cluj).

Rezultate, echipe bărbați: Progresul Buc. — C.S.M. Cluj 9—4, Voința Cluj — Voința Brașov 9—7, Locomotiva Buc. — Politehnica Timișoara 9—3, Progresul Buc. — Voința Buc. 9—3, Voința Brașov — Rovine Craiova 9—3, Voința Arad — Voința Cluj 9—0, Politehnica Buc. — C.S.M. Cluj 9—7 (Nicolae-Giurgiucă 2—1, Gheorghe-Doboși 0—2 Bobocică-Papp 2—1, Antal-Griger 2—1, Nicolae, Gheorghe-Doboși, Giurgiucă 1—2, Gheorghe-Giurgiucă 1—2, Bobocică-Doboși, 1—2, Antal-Papp 2—1, Nicolae-Griger 2—0, Bobocică-Giurgiucă 1—2, Antal-Doboși 0—2, Nicolae-Papp 2—1, Gheorghe-Griger 2—0, Antal-Giurgiucă 2—0! Nicolae-Doboși 1—2, Gheorghe-Papp 2—0). De menționat victoriile pe toată linia ale clujeanului Doboși. C.S.M. Cluj — Politehnica Timișoara 9—1, Voința Arad — Rovine Craiova 9—0, Locomotiva Buc. — Voința Brașov 9—4; **echipe femei:** Voința Arad — Voința Buc 5—1, Rapid Brașov — Șc. sp. Buzău 5—1, Spartac Buc. — C.S.M. Cluj 5—3.

Jocurile din cadrul turneelor masculin și feminin continuă.

Șt. IACOB
corespondent județean

BASCHETBALIȘTII DE LA „U" CLUJ ÎNVINGĂTORI: 65—57 CU I.E.F.S.

Aseară, în restanța I.E.F.S. — Universitatea Cluj din etapa a IV-a a diviziei masculine de baschet, am avut impresia că asistăm la disputa a doi boxeri care se studiază permanent, nici unul neavînd curajul să-și asume riscul loviturii decisive. Chiar și atunci cînd (în min. 13) au avut un avans de 10 puncte (24—14), clujenii nu au forțat (ceea ce ar fi fost foarte indicat), permițînd bucureștenilor să revină, să egaleze și să ia conducerea în min. 26 (40—36). În continuare, întrecerea se menține echilibrată, tabela de scor indică pe rînd avantaj pentru ambii combatanți, dar la diferențe mici. Evoluția scorului a fost, de altfel, singurul element pozitiv al meciului, deoarece ritmul de vals foarte lent, numeroasele ratări și greșeli de tehnică au constituit caracteristici de loc onorabile pentru ambele formații. În final, după ce Zdrenghea (deosebit de eficace) a fost eliminat (5 faulturi în min. 27), Vizi și Morariu au înscris decisiv. Demian a dominat panourile, iar studenții de la I.E.F.S. au greșit tocmai cînd trebuiau să fie mai atenți, ratînd în atac și „omițînd" că presingul era arma cea mai propice pentru situația respectivă. Așa că Universitatea a învins pe merit cu 65—57 (30—28). Au înscris Zdrenghea 24, Rühring și Vizi cîte 11, Demian 7, Morariu 9, Stăvariu 2, Ronay 1 pentru „U", respectiv Roman 13, R. Molnar, Ioneci și Barbu cîte 10, Szep 8, L. Molar, 2, Hegheduș 4. Au arbitrat foarte bine P. Marin și M. Rizea. **(D. ST.)**

Înscrie Zdrenghea, în ciuda efortului vădit al lui Szep

Foto: I. B. VASILE

Înaintea derby-ului de baschet Rapid — Politehnica

Anca Racoviță și Cornelia Taflan sînt convinse de succesul... spectacolului

După meciurile I.E.F.S. — Politehnica și Rapid — I.E.F.S., derby-uri ale campionatului republican onorate integral prin spectaculozitatea și desfășurarea lor electrizantă, iată că duminică va fi rîndul altei întreceri feminine să încununeze programul baschetbalistic al sfîrșitului de săptămînă. De astă-dată, protagoniste vor fi deținătoarea titlului, Politehnica, și actuala fruntașă a clasamentului, Rapid. Ce va oferi această dispută? Cum întîmpină cele două echipe această întîlnire menită să stabilească ocupanta locului întîi la încheierea primului tur al competiției? Răspunsul ni-l dau căpitanele celor două team-uri, deocamdată în rîndurile de mai jos, urmînd ca duminică, în sala Floreasca (ora 10.15), să aflăm confirmarea „pe viu".

„Vom proceda la fel ca în jocul cu I.E.F.S.", ne-a declarat maestra sportului **ANCA RACOVIȚĂ,** căpitana rapidistelor. **„Adică, vom intra pe teren cu convingerea că trebuie să ne comportăm cît mai bine și cît mai frumos. Apreciez că Politehnica este o adversară mai dificilă decît I.E.F.S., dar sînt convinsă că tinerele mele coechipiere vor izbuti să contracareze principalele arme ale campioanelor, respectiv tehnica și experiența. Vom face și zonă-presing și om la om-presing, vom folosi orice mijloc tactic pentru a cîștiga. Dar, în primul rînd, vom lupta din răsputeri pentru victorie și pentru un spectacol reușit".**

La fel de optimistă, în ceea ce privește atractivitatea întîlnirii, este și maestra sportului **CORNELIA TAFLAN,** căpitana baschetbalistelor de la Politehnica: **„Partidele Politehnica — Rapid au întrunit întotdeauna calitățile unui derby, indiferent de poziția în clasament. Cu atît mai interesantă este întrecerea de mîine care va tranșa (pînă în al doilea tur) vechea noastră rivalitate și care, în același timp, va urca sau va scădea șansele uneia dintre echipe în disputa pentru titlu. Ținînd seama de tinerețea și valoarea noilor componente ale formației Rapid, care au avut o evoluție remarcabilă în meciul cu I.E.F.S., consider că avem o misiune anevoioasă. Vom depune, însă, toate eforturile pentru a o împlini cu deplin succes. Nu știu cine va cîștiga, dar sînt convinsă că publicul nu va avea de pierdut".**

Două declarații, două invitații, la care subscriem cu toată convingerea. Fruntașele baschetului nostru vor reedita cu siguranță excelentele spectacole din ultima vreme.

GIMNASTICA — INVITATĂ LA REALISM

● Opinii diferite în privința volumului de muncă ● S-a ieșit din marea dilemă a alcătuirii exercițiilor liber alese ● Mai multe antrenamente în condiții de concurs ● Există, încă, o barieră psihologică

ORIZONT OLIMPIC

Analiza la care a fost supusă gimnastica noastră de performanță în cadrul Biroului C.N.E.F.S., în scopul investigării posibilităților de afirmare la viitoarea ediție a Jocurilor Olimpice și al stabilirii unor parametri mai precișii pentru procesul de pregătire în lunile ce au mai rămas pînă al marea întrecere de la München, a prilejuit ample discuții atingînd, în mod frecvent și sub diferite aspecte, problema volumului de muncă al gimnastelor și gimnaștilor din loturile reprezentative ale țării.

Considerînd că aceasta este o problemă esențială în pregătirea sportivilor de performanță și reținînd, totodată, grija pe care participanții la dezbateri au acordat-o nu numai volumului, aspectului cantitativ dar și celui calitativ al acestei munci, îi vom acorda prioritatea cuvenită.

Sprijinit pe date statistice și pe rezultatele investigațiilor biochimice efectuate asupra componenților loturilor, conf. dr. **N. Alexe,** directorul Centrului de studii și cercetări științifice, și-a manifestat convingerea că „se lucrează destul de intens în aceste loturi". A reieșit, însă, că în timp ce, la gimnaste urmările eforturilor depuse

Ion F. BACIU

(Continuare în pag. a 2-a)

Elena Ceampelea „tatonează" de cîțiva ani o performanță de prestigiu. Poate că o va realiza în 1972...

În seria de ședințe pe care Biroul Consiliului Național pentru Educație Fizică și Sport le-a programat împreună cu Comitetul Olimpic Român, cu specialiști în materie și conducători de mari cluburi sportive, pentru a analiza stadiul actual al pregătirilor pentru Jocurile Olimpice, a fost luată în discuție și situația din gimnastică, sport cu prezențe meritorii la J.O. din 1956 și 1960 (în probele feminine) și cărora relansarea pe plan internațional, prilejuită de C. M. din 1970, le-a deschis o perspectivă — se pare, promițătoare — pentru viitoarele întreceri olimpice.

Participanții la dezbateri au făcut prețioase observații la planul de pregătire a sportivilor și au adus utile sugestii în ceea ce privește:

— adoptarea unei atitudini realiste în problema alcătuirii exercițiilor liber-alese;

— evitarea oboselii psihice printr-un program mai variat;

— stabilirea unui raport optim între pregătirea analitică și pregătirea în condiții de concurs;

— întărirea muncii de educație cu sportivii, în special cu privire la respectarea regimului alimentar;

— recuperarea întîrzierii existente la învățarea și perfecționarea exercițiilor impuse (îndeosebi la lotul masculin).

REZULTATE BUNE, POSIBILITĂȚI DE AFIRMARE

Scurtă convorbire cu prof. MARIA GHENADE, directoarea Școlii sportive din Bacău

Recent, prin grija organelor locale de stat, **Școala sportivă din Bacău** a primit un sediu corespunzător în care urmează să-și desfășoare activitatea. Am vizitat această importantă unitate de performanță, prilej cu care am purtat o discuție cu tovarășa **prof. Maria Ghenade**, directoarea școlii.

— Cu ce efectiv de elevi ați început noul an școlar?

— Vom lucra, în acest an, cu peste 800 de elevi din clasele I pînă la clasa a XII-a, împărțiți în 47 de grupe. Față de anul trecut numărul elevilor a sporit considerabil, motiv pentru care am insistat atît de mult să primim un local în care să ne desfășurăm în bune condiții activitatea. Dispunem — în noul nostru sediu — de două săli de atletism în care se poate lucra și iarna, de terenuri de volei bituminizate și de o sală pentru jocuri sportive.

— Vă sînt suficiente aceste spații?

— Dacă am lucra numai în spațiile pe care le-am amintit, nici vorbă nu poate fi ca ele să satisfacă toate nevoile noastre. Cu sprijinul Consiliului județean pentru educație fizică și sport ni s-a permis accesul la toate bazele sportive din oraș, inclusiv la complexul „23 August", fără A PLĂTI CHIRIE (sublinierea noastră).

— În cîte secții lucrează elevii?

— Pînă anul trecut aveam șase secții: atletism, baschet, canotaj, gimnastică, handbal și volei. La începutul acestui an am mai înființat secția de tenis de cîmp încadrată, deocamdată, cu un singur cadru didactic. Pentru celelalte secții funcționează cîte trei și patru profesori, număr suficient nevoilor noastre prezente.

— Am dori, pentru cititorii noștri, să ne relatați cîte ceva din rezultatele obținute de elevii școlii pe care o conduceți.

— Voi începe cu atletismul. În 1971 elevii acestei școli au obținut 21 de medalii în campionatele republicane și ale școlilor sportive. În echipa de ștafetă de 4×100, care a reprezentat țara la campionatele balcanice a fost și **Greta Măgirescu**, elevă a școlii. Această atletă, precum și **Vasile Virnă** și **Mihaela Cojan** fac parte din lotul republican de juniori. Iată, pe scurt, doar cîteva dintre rezultatele obținute de elevii noștri în sporturile individuale. La jocuri, echipa de volei fete ne reprezintă în campionatul școlilor generale și liceelor, iar 5 elevi de-ai noștri au fost chemați anul acesta în tabăra federației de baschet în vederea eventualei selecționări în loturile țării.

Ion GAVRILESCU

LOTUL FEMININ DE HANDBAL CONTINUĂ, TOTUȘI, SĂ SE PREGĂTEASCĂ...

După ultimele meciuri de verificare — susținute la București și Cluj în compania redutabilei formații a Cehoslovaciei — handbalistele din lotul nostru reprezentativ s-au stabilit, pentru două săptămîni, în orașul de pe malurile Someșului. Antrenorii Gabriel Zugrăvescu și Pompiliu Simion intenționau să folosească această perioadă pentru pregătirea apărării (preocupare pentru repliere, reorganizarea jocului) și pentru unele retușuri în jocul atacului (sporirea eficienței aruncărilor de la distanță, o mai bună conlucrare cu pivoții etc). Dar, din păcate, un val de gripă a atins 10 dintre componentele lotului, stopînd munca de pregătire și obligîndu-i pe medici și pe antrenori să-și îndrepte eforturile exclusiv spre îmbunătățirea stării de sănătate a jucătoarelor.

Veștile de la Cluj sînt îngrijorătoare. Se știe că echipa noastră a terminat slab serialul verificărilor, că a lăsat să se întrevadă o oboseală fizică și psihică accentuată. Jocul slab în apărare, nesiguranța în atac, căderile psihice în timpul unor meciuri importante, toate acestea cereau timp și răbdare pentru a fi înlăturate cu ajutorul unei pregătiri multilaterale minuțioase. Iată, însă, că între intenții și materializarea lor s-a interpus perfida gripă... Dintr-o convorbire avută ieri cu antrenorul Pompiliu Simion am înțeles, însă, că optimismul n-a dispărut complet din tabăra handbalistelor noastre care se pregătesc pentru turneul final al campionatului mondial (11—19 decembrie, în Olanda). Sînt speranțe că se vor mai putea repara unele defecțiuni, că fetele își vor reveni repede, că în „țara lalelelor" ele vor reuși, totuși, să se comporte cît mai aproape de valoarea reală.

Pînă la noi vești de la Cluj, menționăm și o discuție pe care am purtat-o cu antrenorul Gabriel Zugrăvescu. El a fost — la 16 și 17 noiembrie — martor ocular al evoluției echipei Norvegiei în partidele cu reprezentativa R. F. a Germaniei, desfășurate în localitățile vest-germane Minden și Delmenhorst. După cum se știe, Norvegia este primul adversar al selecționatei României în grupa preliminară a celui de al IV-lea campionat mondial de handbal feminin (meciul are loc la 12 decembrie, la Rotterdam). **„A fost deosebit de instructivă** — ne spunea G. Zugrăvescu — **cunoștința cu echipa Norvegiei. În primul meci, victoria i-a revenit — surprinzător! — cu 10—9, dar în cel de al doilea a cedat (la fel de surprinzător) cu 3—7. Partida de debut mi-a scos în evidență o jucătoare norvegiană de înaltă clasă: Fladseth. Înaltă (1,75 m), zveltă, cu un șut excelent de la distanță, ea a hotărît victoria echipei Norvegiei în primul meci: a marcat 9 din cele 10 goluri! Apoi, în partida revanșă, ținută „om la om", n-a mai marcat decît de două ori, din aruncări de la 7 m. Norvegiencele au progresat mult. Joacă cu calm desăvîrșit, în viteză, cu patru jucătoare pe semicerc (!), cu pătrunderi fulgerătoare. Este, desigur, posibil să învingi echipa Norvegiei, dar numai în cazul cînd poți anihila punctele ei forte. În orice caz, Fladseth trebuie ținută om la om".**

Așadar, sînt cunoscute caracteristicile primului adversar al echipei noastre naționale la C.M. Se pot lua, deci, măsuri în consecință. Firește, numai dacă gripa le va ocoli pe jucătoare în scurta perioadă care a mai rămas pînă la întrecerile din Olanda.

Hristache NAUM

Prim plan

Dumitru Stanca

S-a născut la 17 februarie 1949, la București; ca orice copil s-a îndrăgostit, mai întîi, de fotbal (a jucat în echipa de juniori a clubului sportiv Metalul București); apoi, a cunoscut ciclismul: selecționat printre rutierii Școlii sportive nr. 2 — antrenor N. Dragomir — se îndreaptă spre proba de ciclocros; la această întrecere concurează și ca alergător al cluburilor Dinamo și Voința: cîștigă titlurile de campion național de juniori în 1966, 1967 și 1968; duminica trecută a devenit campion de ciclocros al țării la seniori.

Dotat cu un spirit combativ deosebit, Dumitru Stanca și-a început cariera de rutier într-una din cele mai grele probe: ciclocrosul. Abia anul trecut, cînd a devenit component al clubului sportiv Voința București (antrenor: Alexandru Someșan), a... pășit și în întrecerile pe șosea. În 1971 a participat la curse pe etape în Austria („Turul Austriei"), Ungaria („Cupa Mecsek") și Polonia („Cupa Varșoviei"). Matriterul Dumitru Stanca (lucrează la Cooperativa „Metalica" din Capitală) și-a încercat șansele și pe velodrom, ca om în echipa de urmărire — 4 000 m. Pasiunea sa cea mare rămîne, însă, ciclocrosul. Pentru această probă vădește calități deosebite. Știe să-și dozeze eforturile, aleargă bine pe jos (ca un veritabil atlet fondist), are îndemînare — conduce admirabil bicicleta pe poteci, pe pante abrupte — și, lucru important, se acomodează cu condițiile atmosferice improprii în care se desfășoară sezonul de ciclocros. Duminică, el și-a cucerit primul titlu național la seniori. Într-o dispută epuizantă cu foștii campioni ai țării George Negoescu și Vasile Selejan, dovedind o admirabilă putere de luptă, un dezvoltat simț de orientare.

Tînărul și talentatul sportiv al clubului Voința București merită, desigur, atenția specialiștilor nu numai pentru calitățile sale de ciclist, ci — îndeosebi — pentru cele de ordin moral.

PUGILISTICA

După campionatul feminin

SELECȚIONABILELE NU SÎNT ÎN FORMĂ!

Cu prilejul recentelor finale ale campionatului național de perechi, rezervat junioarelor și senioarelor, o serie de cupluri, alcătuite din jucătoare rutinate n-au fost omogene și, în consecință, s-au înclinat în fața unor sportive mai puțin cunoscute. Este cazul perechilor Ana Marcu — Margareta Bordei (Gloria București) și Ildiko Zsizsik (C.S.M. Reșița) — Rozalia Stefutz (Voința Cluj), aflate în ultimul an de juniorat și cotate drept principale candidate la medaliile de campioane. Ele au fost nevoite să se încline în fața tandemului alcătuit dintr-o jucătoare aproape anonimă Florica Tudor (Cetatea Giurgiu) și ambițioasa rapidistă Vasilica Pintea.

La senioare, cu excepția campioanelor mondiale Elena Trandafir (Laromet București) și Cornelia Petruscă (Voința București), care și-au demonstrat înalta măiestrie în lansarea bilei, s-a resimțit mai acut diferența de formă sportivă dintre partenerele de joc. Astfel, după un rezultat de valoare mondială (478), grație căruia a intrat în posesia invidiatului titlu la proba individuală, brașoveanca Ilse Schmidt a avut a doua zi o surprinzătoare cădere (334), clasîndu-se împreună cu Margareta Szémányi (421) pe locul 4 la perechi. Și astfel de exemple, de jucătoare care au excelat în calificările pentru turneul final individual și apoi au capotat în disputele de dublu, se mai pot da, ceea ce denotă carențe îndeosebi de ordin fizic — în pregătire.

Ne vom referi în continuare la comportarea sportivelor din lotul republican de senioare, pe care cele patru piste ale sălii Dunărea Galați le-au supus unui examen serios, într-un concurs de genul celor internaționale.

Elena Trandafir, Cornelia Petrușca, Margareta Szémányi și Elena Cernat s-au întrebuințat la maximum pentru a se califica în turneul final, iar în continuare — cu excepția ultimei jucătoare — ele au avut o evoluție constantă și valoroasă. Au fost eliminate din cursa pentru titlu Florica Neguțoiu (330) și Crista Szöcz (379), ale căror lovituri moi nu-și ating ținta. Prin urmare, ele trebuie să exerseze pentru arene asemănătoare cu pistele viitoarelor campionate mondiale din Iugoslavia. Special am lăsat la urmă pe două dintre selecționabilele tinere, în care se pun mari speranțe. Este vorba de Margareta Bordei și Ana Petrescu. Prima a avut un început slab (383), dar apoi și-a regăsit ritmul normal. În schimb, Ana Petrescu (componentă de bază a echipei naționale) are o diagramă a rezultatelor care oscilează în asemenea măsură, încît trebuie supusă unei atente pregătiri: 386, 413 și 364.

Așadar, cifrele menționate arată că unele membre ale lotului reprezentativ nu sînt la ora actuală în formă sportivă prea bună. Credem că pînă la apropiata competiție internațională, dotată cu „Cupa București", toate selecționabilele vor fi aduse la același numitor, realizîndu-se mult dorita omogenizare a echipei naționale.

Traian IOANIȚESCU

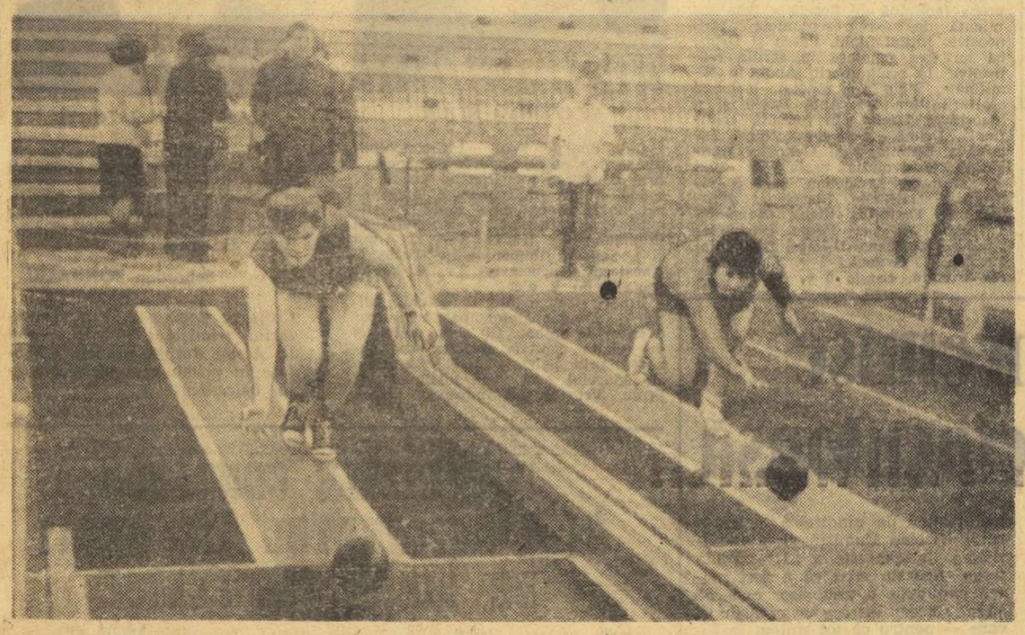

Cornelia Petrușcă (stînga) și Elena Trandafir (cuplul campion național și mondial) aflate în plin efort pe arena din Galați

Foto: C. SATMARI — GALAȚI

LUPTE

TURNEU FINAL ÎN DIVIZIA A

Au retrogradat: C.S.M. Reșița, Mureșul Tg. Mureș (greco-romane)

I.M.U. Medgidia și Constructorul Hunedoara (libere)

Întrecerile campionatului republican de lupte pe echipe, greco-romane și libere, se apropie de actul final. Ultimele confruntări între primele clasate din serii, care vor desemna campioanele, sînt programate pentru săptămîna viitoare.

După ultimele meciuri restante (individuale), care s-au disputat acum cîteva zile la Galați, clasamentele au primit forma definitivă. Deci se cunosc cele 12 finaliste și cele patru formații care retrogradează din divizia A. La greco-romane s-au calificat pentru turneul final cinci echipe bucureștene — **Steaua, Dinamo, Progresul, Metalul** și **Rapid**, cea de a șasea formație fiind **Vulturii Textila Lugoj**. Au retrogradat C.S.M. Reșița și Mureșul Tg. Mureș. La libere vor participa la întrecerile finale, formațiile **Steaua** și **Dinamo București, Metalul Tîrgoviște, Dunărea Galați, Steagul roșu Brașov** și **Lemnarul Odorheiul Secuiesc**.

Clasamentele celor patru serii arată astfel:

GRECO-ROMANE — SERIA VEST

1. Steaua	16	15	0	1 46
2. Metalul Buc.	16	13	1	2 43
3. Vulturii Lugoj	16	8	8	2 38
4. C.S. Pitești	16	8	1	7 33
5. Electroputere Craiova	16	5	4	7 30
6. C.F.R. Timișoara	16	5	3	8 29
7. Crișul Oradea	16	6	0	10 28
8. Olimpia Satu Mare	16	3	2	11 24
9. C.S.M. Reșița	16	1	1	14 19

SERIA EST

1. Dinamo Buc.	16	16	0	0 48
2. Progresul Buc.	16	13	0	3 42
3. Rapid Buc.	16	11	0	5 38
4. A.S.A. Bacău	16	7	0	9 30
5. Iproni Rădăuți	16	6	0	10 28
6. Dunărea Galați	16	6	0	10 28
7. Pescărușul Tulcea	16	5	1	10 27
8. Steagul r. Brașov	16	4	1	11 25
9. Mureșul Tg. Mureș	16	4	0	12 24

LIBERE — SERIA VEST

1. Steagul r. Brașov	16	15	0	1 46
2. Dinamo Buc.	16	10	3	3 39
3. Lemnarul Odorhei	16	10	2	4 38
4. Progresul Buc.	16	8	3	5 35
5. Olimpia Satu Mare	16	6	3	7 31
6. Vulturii Lugoj	16	4	3	9 27
7. C.F.R. Timișoara	16	4	1	11 25
8. A.S.A. Brașov	16	3	1	12 23
9. Constr. Hunedoara	16	2	2	12 22

SERIA EST

1. Steaua	16	15	1	0 47
2. Metalul Tîrgoviște	16	10	0	6 36
3. Dunărea Galați	16	9	2	5 36
4. Rapid Buc.	16	7	2	7 32
5. Tomistex Constanța	16	7	0	9 30
6. Progresul Brăila	16	5	2	9 28
7. Mureșul Tg. Mureș	16	5	1	10 27
8. Nicolina Iași	16	5	1	10 27
9. I.M.U. Medgidia	16	1	1	14 19

★

Tragerea la sorți a turneului final, pentru ambele stiluri, va avea loc marți 30 noiembrie, ora 13, la sediul F.R.L.

GIMNASTICA

ECHIPA NAȚIONALĂ MASCULINĂ A PLECAT ÎN R.F. a GERMANIEI

Ieri a plecat în R.F. a Germaniei echipa masculină de gimnastică a țării noastre care simbătă și duminică va participa — în orașul Saarbrücken — la triunghiularul ce reunește reprezentativele Elveției, R.F. a Germaniei și României. Delegația noastră, condusă de secretarul general adjunct al federației de specialitate, Francisc Lövi, cuprinde pe următorii gimnaști: **Petre Mihaiuc, Gheorghe Păunescu, Vasile Cosariu, Nicolae Oprescu, Mircea Gheorghiu, Dan Grecu** și **Constantin Petrescu** (ultimul inclus în lot în urma bunei comportări pe care a avut-o la Dinamoviada de la Berlin). Lotul nostru este însoțit de antrenorul Costache Gheorghiu, iar ca arbitri au fost delegați Mircea Bădulescu și Iosif Hidi. Concursul va avea loc, după cum am mai anunțat, simbătă și duminică, la Saarlandhalle din Saarbrücken, și prevede exerciții impuse și liber alese. Ca arbitri neutri au fost solicitați: Boris Sahlin (U.R.S.S.), Tuomo Jalantie (Finlanda), Antonin Beran (Cehoslovacia) și Borsos Jenő (Ungaria).

● La campionatele internaționale ale Ungariei au participat și două gimnaste românce: Alina Goreac și Ștefania Bacos. Pe primul loc la individual compus s-a clasat Ilona Bekesi (Ung.) cu 74.80 p. Alina Goreac a ocupat locul 16 cu 70,85, iar Bacos s-a clasat pe locul 24 cu 69,20. La masculin pe primul loc — Imre Molnar (Ungaria).

● Cu ocazia campionatelor mondiale de gimnastică modernă din Cuba, unde a funcționat ca arbitră, prof. Ileana Sima a obținut atestarea internațională: ea a fost desemnată arbitru internațional al F.I.G.

● La sfîrșitul acestei săptămîni se va desfășura meciul internațional dintre echipele feminine ale Iugoslaviei și Bielorusiei. A plecat spre Belgrad, spre a oficia ca arbitră neutră la acest meci, antrenoarea federală Maria Simionescu.

● În zilele de 10—11 decembrie va avea loc la Cluj meciul internațional amical dintre echipele de juniori ale României și Cehoslovaciei, programînd numai exerciții liber alese.

judo

În sala Dinamo:

ETAPA ZONALĂ BUCUREȘTI A CAMPIONATULUI PE ECHIPE

Mîine va avea loc, începînd de la ora 16, în sala Dinamo din Capitală, faza de zonă a campionatului național de seniori pe echipe, la judo. Alături de campioana municipiului, întrecerile vor desemna și pe cele patru prime clasate, participante la faza finală a campionatului, ce se va desfășura în luna decembrie în orașul Gh. Gheorghiu-Dej. Vom revedea cu această ocazie evoluțiile redutabililor componenți ai echipelor Rapid București, I.E.F.S., I.O.R. și altele.

ciclism

Duminică dimineața,

în cartierul Floreasca

„CUPA 13 DECEMBRIE" LA CICLOCROS

Deși, în urmă cu puțin timp, ciclocrosul și-a desemnat campionii naționali pe anul în curs, sezonul nu s-a încheiat încă. Iubitorii sportului cu pedale au prilejul duminică să-și vadă din nou la lucru favoriții în cadrul competiției dotate cu **„Cupa 13 Decembrie"**. Întrecerea, devenită tradițională, este organizată de asociația sportivă „Tipograful" în colaborare cu Comisia de ciclism a orașului București. Traseul pe care se va concura, este situat în jurul cartierului Floreasca, el cuprinzînd porțiuni obligatorii de mers pe jos. Clasamentul se va face individual și pe echipe, cîștigătorilor oferindu-li-se plachete și diplome.

Startul se dă duminică 8 noiembrie, la ora 10, din fața întreprinderii poligrafice 13 Decembrie.

RUGBY

OBSERVATOR ROMÂN LA MECIUL-TEST FRANȚA — AUSTRALIA

Simbătă pe stadionul Colombes din Paris, echipa de rugby a Franței va susține cel de-al doilea test-meci oficial cu selecționata Australiei, după care va fi fixat lotul pentru partida cu România de la 11 decembrie.

La acest meci de verificare va fi prezent și un observator român. Este vorba de *prof. Alexandru Teofilovici* antrenor federal care a părăsit joi dimineață Capitala.

TURNEUL ECHIPEI BULGARE AGENITOV ÎN ȚARA NOASTRĂ

Echipa bulgară de rugby Agenitov (Costinbrod), care întreprinde un turneu în țara noastră, a jucat ieri după-amiază în Capitală în compania divizionarei B Olimpia. Un numeros public aflat pe stadionul clubului gazdă a aplaudat victoria meritată a rugbyștilor bulgari. Scor: 21—16 (12—12).

Agenitov va juca din nou în Capitală, duminică pe același stadion (ora 10,30) în compania rugbyștilor de la Clubul sportiv școlar. **(C.M.).**

RÎNDURI DIN SCRISORILE Dv.

● „Sufletul îmi spune că pot juca fotbal la nivelul multor tineri talentuți din țara noastră. Dar n-am „relații" la Politehnica Iași. Vă rog să-mi dați o scrisoare de recomandare". **(M. P.** str. Decebal 26 A, Iași). **Nu cred că este vorba de „relații" în situația dv. Duceți-vă la clubul amintit din Iași unde — dacă într-adevăr sînteți talentat — sînt sigur că veți fi solicitat să rămîneți.**

● „La Mediaș, postasii au zi liberă în fiecare luni. Așa că noi citim ziarul „Sportul" marți d.m. Ce părere aveți?" (BEDA IULIAN, str. Meșterilor 7, Mediaș). **N-avem, bineînțeles, o părere prea bună. Credem că oficiile P.T.T.R. locale ar trebui să se gîndească la o mai bună organizare a muncii. Pentru a nu vă lipsi tocmai de ziarul cu rezultatele competițiilor de duminică.**

● „Aș propune ziarului și Federației de fotbal să se deschidă o discuție în vederea îmbunătățirii formulelor de disputare a campionatelor A, B și C, din anul viitor. Prea multe echipe de „C" — de pildă — care nu-și vor vedea împlinit visul promovării în „B" (prof. C. NISTOR, str. Cloșca, Alba Iulia). **Reținem propunerea... venită cam devreme. Cert este că nu e rău dacă vor juca multe echipe fotbal, chiar dacă nu vor promova în „B".**

● „La complexul „23 August" din Capitală există o statuie a unui discobol... scorojită și foarte urîtă ca aspect. Nu e bine" (NICULAE B. NICULAE, București). **Sîntem de aceeași părere. Sperăm ca gospodarii stadionului să găsească o soluție, făcînd din statuie un ornament, și nu un „punct negru".**

● „Felicitări pentru inițiativa de a publica partidele Fischer — Petrosian în comentariul unui specialist ca Sergiu Samarian", (VIRGIL MELNIC, str. Alecsandri 31, Tr. SEVERIN). **Ne bucură, firește, aprecierea dv — ca, de altfel, și celelalte venite din partea multor cititori.**

● „Vă rog să transmiteți felicitări echipei Rapid pentru calificarea în Cupa U.E.F.A. și, în mod special, lui nenea Ene Daniel" (SUCIU BENUT, elev cl. a VI-a, Școala generală Micești de Cîmpie). **Am făcut-o prin presă, pe numele tău, deși asemenea felicitări au mai transmis și alții. Mulțumit?**

● „Vă rog să-mi trimiteți fotografia și autograful lui Iordănescu. Vă mulțumesc" (IONIȚĂ G. IULIAN, str. Găgeni nr. 115, Ploiești). **Ne pare rău, dar nu vă putem trimite fotografia. Ne-ar fi greu să expediem tuturor ceea ce ne cer: fotografii, fanioane, insigne. Adresați-vă direct clubului Steaua, din calea Plevnei 114, telefon 14.87.50, București.**

MUNCA SPORTIVĂ DIN TOATE JUDEȚELE

(Urmare din pag. 1)

timpului liber etc. **Numai că organele sportive din acest județ nu se ocupă aproape de loc de așa ceva.** Dacă există condiții — excelente — ce altceva lipsește? Răspunsul nu poate fi departe de comoditatea pe care o mai întîlnim la unii activiști sportivi, obișnuiți să „nu se complice" cu rezolvarea unor probleme, poate mai grele, dar, desigur, de reală importanță. Ne gîndim, însă: **dacă nu se preocupă de organizarea activității sportive în stațiunile de odihnă** (atît de numeroase și frecventate de un mare număr de oameni ai muncii, aproape în tot timpul anului), **atunci CE ALTE OBIECTIVE reține atenția și preocupările organelor sportive din acest județ?**

Lăudabile, desigur, rezultatele înregistrate în ultima vreme în direcția dezvoltării sportului școlar din județul VASLUI. Știm, însă — și date statistice existente la secția de resort din cadrul C.N.E.F.S. ne confirmă acest lucru — **că activitatea sportivă de la sate este aici cu totul nesatisfăcătoare,** deși în acest domeniu, specific județului Vaslui, s-ar putea realiza multe lucruri bune.

În urmă cu doi ani, în județul MEHEDINȚI, o frumoasă acțiune, avînd la bază colaborarea dintre trei factorii locali, s-a încheiat cu amenajarea a peste o sută de baze sportive. S-a putut, ca urmare, organiza un campionat județean de fotbal, dar nu este prea puțin? **De ce o asemenea bază materială nu este folosită în mod corespunzător** pentru o largă antrenare a tineretului sătesc în practicarea exercițiilor fizice și a diferitelor ramuri de sport?

În acest an au avut loc numeroase experimente, s-au lansat destule inițiative în ceea ce privește dezvoltarea sportului feminin, sătesc, în cartiere, în stațiuni de odihnă etc. Le-am consemnat, la timpul potrivit, cu bucurie și le-am adăugat ecourile pe care ele le-au trezit în diferite județe ale țării. Ecouri care, însă, n-au ajuns peste tot, de exemplu prin județele GORJ sau SĂLAJ, unde **sportul de masă se menține încă sub cota posibilităților existente și a cerințelor actuale.**

Se constată, de asemenea, abandonul sau preocuparea redusă a unor organe sportive și în acele domenii în care pînă nu de mult existau tradiții puternice și realizări din cele mai frumoase. Avem în vedere, printre altele, situația luptelor și handbalului din județul CARAȘ-SEVERIN, a boxului, luptelor și atletismului din HUNEDOARA, a boxului din DOLJ, a sporturilor de iarnă din județele NEAMȚ și SUCEAVA.

Este limpede că există încă mari posibilități de îmbunătățire a activității sportive județene, că trebuie mai bine folosite condițiile existente. Se cere, însă, înainte de toate, alungată comoditatea, renunțarea la formalism, la acele obiective minimale care aduc, poate, „liniște", dar niciodată profunde și meritate satisfacții. Parcă se pierde prea mult timp cu dădăceala unor echipe (adesea de valoare îndoielnică), cu transferuri și contestații, cu intervenții de tot felul. Și, parcă, încă sînt unele expediate probleme cu adevărat importante, esențiale în munca organelor sportive.

La această oră a îndemnului general adresat prin conținutul ultimelor documente de partid pentru exigență sporită și o mai mare responsabilitate în toate domeniile de activitate, **datoria de a medita sincer și profund la munca personală a fiecăruia se cere conjugată cu eforturi mai mari, desfășurate cu competență și pasiune pentru mai buna îndeplinire a sarcinilor de onoare încredințate de partid mișcării sportive din țara noastră.**

fotbal

REUȘITA ECHIPEI NAȚIONALE

(Urmare din pag. 1)

Așa cum rezultă și din tabelele publicate în pagina a 3-a, **în cele șase partide susținute a fost rulat un număr de 21 de jucători,** dintre care o bună parte au constituit soluții fortuite pentru un meci sau două, sau chiar pentru scurte perioade din unele partide. Deși cifra menționată nu lasă impresia a fi destul de restrînsă, procesul de selecție și alcătuire a echipei naționale cunoscînd în anumite momente unele incertitudini și căutări, aproape inerente, se poate totuși face mențiunea că **antrenorul Angelo Niculescu** — fidel principiilor sale — **s-a bazat de fiecare dată pe un schelet de echipă, pe un nucleu de jucători la care nu a renunțat sub nici un motiv, nici atunci cînd unul sau altul dintre ei era mai mult sau mai puțin vehement contestat.** El a dat — în general — credit „echipei de pe Wembley", **cu care a pornit practic la drum, cu care a mers în Mexic și care stă și la baza naționalei noastre de azi.** Sătmăreanu, Dinu și Radu Nunweiller fiind (alături de Răducanu) jucătorii cu cele mai multe prezențe în seria meciurilor din preliminariile campionatului european. Nu întîmplător, unii componenți ai „echipei de pe Wembley" se află și printre fruntașii clasamentului alcătuit pe baza mediei notelor obținute în meciurile din grupa 1 a campionatului european, ceea ce dovedește că **ei au constituit oamenii de bază ai naționalei în aceste meciuri.**

Stabilitatea lotului național explică, firește, și omogenitatea lui valorică și umană, atmosfera favorabilă de lucru, sudura sufletească ce s-a creat între jucători, prietenia lor, spiritul de colaborare și întrajutorare care îi caracterizează — sentimente și fenomene ce se fac observate cu ușurință și în evoluțiile lor din teren.

Comentariile apărute pînă acum n-au omis, de asemenea, să menționeze, ca factori care au favorizat succesul calificării, **condițiile foarte bune de pregătire asigurate lotului național, ca și preocuparea intensă manifestată de conducerea federației,** sub cele mai diferite aspecte, **pentru reprezentarea cît mai onorabilă a fotbalului românesc în arena internațională.**

Am mai vrea ca, la toate cele spuse, să adăugăm sincerele noastre aprecieri pentru **modul inteligent în care reprezentanții federației noastre au programat** — în cadrul tratativelor purtate cu partenerii de întrecere — **meciurile echipei României.** Ca și în cazul preliminariilor campionatului mondial din Mexic, echipa noastră a rămas să susțină la urmă și pe teren propriu meciurile anticipate ca hotărîtoare pentru calificare, **cunoscînd astfel cu precizie ce are de făcut pentru atingerea scopului propus.** De asemenea, **ea a avut marele avantaj de a juca aproape întotdeauna, cu același adversar, după echipa cehoslovacă,** ceea ce, mai-ales în cazul meciului de la Helsinki, **a fost de natură să ne pună din timp în gardă în privința golaverajului.**

Acum, cînd echipa noastră este promovată în sferturile de finală ale campionatului european, gîndurile ne poartă firesc și spre ceea ce va urma în anul viitor, cînd fotbalul românesc va începe și tentativa de calificare în turneul final al C.M. '74 și va da ultimul asalt pentru calificarea în turneul olimpic '72.

Răducanu a fost puțin solicitat în meciul de miercuri; iată-l în momentul uneia din rarele sale intervenții

Fotografiile de fotbal au fost realizate de **Dragoș NEAGU, Theo MACARSCHI** și **Vasile BAGEAC**

21 DE JUCĂTORI FOLOSIȚI ÎN CELE 6 MECIURI

În cele 6 partide din cadrul preliminariilor campionatului european antrenorii echipei naționale au folosit 21 de jucători: **Răducanu, Sătmăreanu, Dinu** și **Radu Nunweiller** au avut fiecare cîte 6 prezențe; **Lupescu** și **Dumitru,** fiecare cîte 5; **Dobrin, Dembrovschi, Lucescu** și **Neagu,** fiecare cîte 4; **Dumitrache, Mocanu** și **Iordănescu,** fiecare cîte 3; **Fl. Dumitrescu, Anca, Deleanu** și **Domide,** fiecare cîte 2; **Tătaru, Dan, Hălmăgeanu** și **Vigu** cu cîte o singură prezență.

CLASAMENTUL PE BAZA MEDIEI NOTELOR OBȚINUTE

Iată un clasament al celor 21 de jucători pe baza mediei de note pe care le-au primit: **1. DELEANU 10; 2—4 Lupescu, Dobrin, Radu Nunweiller 9,00; 5. Iordănescu 8,66; 6. Dumitru 8,40; 7. Dinu 8,33; 8. Răducanu 8,20; 9—10. Hălmăgeanu, Fl. Dumitrescu 8,00; 11. Sătmăreanu 7,83; 12—13 Dembrovschi, Lucescu 7,75; 14. Dumitrache 7,66; 15. Anca 7,50; 16. Mocanu 7,33; 17. Vigu 7,00, 18—19. Neagu, Tătaru 6,50; 20. Dan 6,00; 21. Domide** nu a primit notă în cele două jocuri în care a fost folosit.

RELAȚIA ATAC-APĂRARE ÎN EVOLUȚIA DE MIERCURI A FOTBALIȘTILOR NOȘTRI

Printre mijloacele care pot determina dimensiunile reale ale comportării echipei române în meciul de miercuri se află și statistica.

Mai întîi, să încercăm a determina forța ofensivă a reprezentativei naționale în meciul de la 24 noiembrie. Și să începem cu capitolul FRECVENȚĂ, care ne indică **— prin cele 91 de acțiuni proprii, desfășurate în jumătatea de teren adversă** — un procent de 60 la sută din numărul total al atacurilor organizate de ambele formații. O cifră cu mult superioară celor înregistrate în întîlnirea cu Cehoslovacia (51 la sută) și cu Țara Galilor, la Cardiff (44 la sută). Pe perioade de timp frecvența ofensivă este foarte bună în primul sfert de oră al jocului, se menține la un nivel ridicat pe întreg parcursul reprizei I, scade brusc la începutul reprizei secunde și revine, treptat, în limitele unui calificativ satisfăcător, spre finalul partidei.

Sub raport calitativ, **ponderea acțiunilor de atac reușite, adică încheiate cu lovituri la poartă, reprezintă aproximativ 23 la sută.** Un procent insuficient, dacă ne gîndim, înainte de toate, la avantajele jocului pe teren propriu; dar, oricum, mai bun decît cel înregistrat în meciurile cu Cehoslovacia (18 la sută) și Țara Galilor, la Cardiff (19 la sută).

Și tot la acest capitol, al calității jocului ofensiv, mai trebuie remarcat faptul că un însemnat număr de acțiuni (în medie 25 la sută) se pierd înainte de intervenția apărătorilor adverși, **datorită, pe de o parte, neglijenței în transmiterea pasei, iar, pe de alta, slabei circulații a jucătorilor.**

În sfîrșit, dacă vorbim de ofensivă și o plasăm în limitele conceptiei de joc a echipei noastre reprezentative, **preferința pentru atacul de tip pozițional, construit din țesătura, uneori exagerată, de pase, ni se pare caracteristică și destul de elocvent evidențiată în procentul de 80 la sută.**

Referindu-ne acum la rezistența defensivă, cel de al doilea element fundamental din cadrul relației atac-apărare, este cazul să precizăm că, în general, meciul cu Țara Galilor nu a fost suficient de edificator în privința solicitărilor la care au fost supuși jucătorii noștri. Dar, cu toate acestea, este bine să reținem că în partida de miercuri apărarea tricoloră a **respins peste 70 la sută din acțiunile de atac ale adversarului, reprezentînd o realizare colectivă care le întrece pe toate celelalte din partidele anterioare.**

Pe de altă parte, ni se pare interesant a arăta că, în ultimul său joc, echipa națională a găsit soluții mai bune pentru rezolvarea problemelor de apărare, cu mai multă siguranță și — ceea ce este mai important — **cu mijloace constructive (în peste 70 la sută din acțiunile defensive s-a ieșit cu pasă precisă la coechipier).**

În concluzie, se poate afirma **că ultima evoluție oficială a reprezentativei noastre a scos în evidență** (statistica o confirmă) **unele progrese în ceea ce privește jocul de ansamblu, analizat prin prisma relației atac-apărare.**

Mihai IONESCU

Comportarea tricolorilor sub lupă...

Vă prezentăm evoluția tricolorilor noștri în partida cu echipa Țării Galilor, prin compararea acțiunilor bune cu cele slabe:

SĂTMĂREANU: a avut 8 intercepții, de 8 ori a fost driblat, de 3 ori a degajat imprecis, de 4 ori a trimis mingea în afara terenului de joc, a dat 29 de pase precise și 4 pase greșite, a efectuat două centrări nefinalizate, de două ori a fost deposedat.

LUPESCU: a avut 10 intercepții, de două ori a fost driblat, de 2 ori a degajat imprecis, de 3 ori a trimis mingea în afara terenului de joc, a dat 21 de pase precise și o pasă greșită, a tras două șuturi la poartă.

DINU: a avut 12 intercepții, de 5 ori a fost driblat, de 3 ori a degajat imprecis, de două ori a trimis mingea în afara terenului de joc, a dat 32 pase precise și 3 pase greșite, a tras două șuturi la poartă.

DELEANU: a avut 11 intercepții, de 2 ori a fost driblat, de 5 ori a degajat imprecis, de 6 ori a trimis mingea în afara terenului de joc, a dat 27 de pase precise și două pase greșite, a tras două șuturi la poartă, iar de două ori a fost deposedat.

DUMITRU: a dat 57 pase precise și 4 pase greșite, iar de 4 ori a fost deposedat.

RADU NUNWEILLER: a dat 68 de pase precise și 6 pase greșite, a tras 4 șuturi la poartă, a efectuat o centrare nefinalizată, iar de două ori a fost deposedat.

LUCESCU: a dat 38 de pase precise și 4 pase greșite, a tras două șuturi la poartă, a efectuat o centrare finalizată și 4 centrări nefinalizate, iar de 5 ori a fost deposedat.

DEMBROVSCHI: a dat 35 de pase precise și două pase greșite, a tras 3 șuturi la poartă, iar de 8 ori a fost deposedat.

DOBRIN: a dat 50 de pase precise și 7 pase greșite, a tras două șuturi la poartă, iar de 5 ori a fost deposedat.

IORDĂNESCU: a dat 48 de pase precise și două pase greșite, a efectuat o centrare finalizată și una nefinalizată, a tras 5 șuturi la poartă, iar de 10 ori a fost deposedat.

Adrian VASILESCU

GOLGETERII

Cele 11 goluri ale echipei naționale în jocurile din preliminariile campionatului european au fost marcate de: Dumitrache, Lupescu, Dembrovschi, Lucescu (1 din 11 m) — fiecare cîte 2; Dobrin, Nunweiller VI, Iordănescu — fiecare cîte 1.

„GĂINA GLORIEI"

Probabil că am trăit miercuri cea mai frumoasă zi a anului fotbalistic, deși mai sigur e că nu ne-am dat seama, iar indiscutabil e că o vom uita repede. Oamenii fotbaliști sînt foarte sensibili la nenorociri și se dovedesc expresivi atunci cînd e vorba să-și exprime furiile și sentințele de condamnare la moarte. Frumosul, zilele senine, evenimentele plăcute nu prea nasc articole și expresii strălucite. Nu cunosc presa braziliană, dar pe continentul european, și mai cu seamă într-o anume țară europeană, aflată printre primele opt valori fotbalistice ale continentului, aceasta e situația: se scrie mai bine la rău decît la bine, se cîrtește mai cu spor decît se sărbătorește... Victoria duce la bețiii frumoase, de gîndit însă se face economie pentru zile negre cînd toți au idei minunate la care se subscrie într-un strigăt triumfal... E cum nu se poate mai absurd, dar nu e moarte de om!

Miercuri, 24 noiembrie 1971, echipa Țării Românilor — învingînd echipa din Țara Galilor — s-a înscris printre cele mai bune opt echipe ale Europei, la un an după ce (antrenată de același Angelo Niculescu) dovedise că e printre primele 16 echipe ale lumii. S-ar putea ca din perspectiva nemuririi omului, această performanță să nu valoreze nimic, și n-are rost să ne opunem...

Din alte perspective, s-a putut totuși observa: că echipa României a făcut cel mai rațional meci din ultimii ani, cel mai calm, cel mai sigur, cel mai curat ca tehnică și estetică. Echipa a avut stil; putea să fie și 3—0 și 4—0, adversarii n-au avut nici o ocazie enormă, dar în cîmp și în apărare știau meserie, o meserie englezească, și au fost învinși englezește: un gol la început, un gol la sfîrșit, încît acest 2—0 sună elocvent, cum nu se poate mai serios și mai logic. A fost un meci decisiv, jucat logic, ceea ce înseamnă foarte mult la o echipă care — și ea, și chibiții ei — și-au pierdut capul nu o dată, căreia nu o dată, i s-a imputat că are mai multă forță decît cap. S-a mai observat că „îngrozitorul" Dobrin i-a sărutat cu multă bucurie pe cei care au marcat golurile, — deși mari critici literari îl socotesc cel mai mare geniu, din istoria fotbalului românesc, ceea ce i-ar fi dat dreptul să fie mai sobru și mai rece față de cei „doar" talentați. Dar, probabil că Dobrin — mai mult decît acei critici — știe că în istoria fotbalului verdictele se dau altfel decît în istoria literaturii. Se poate, din citite, afirma că Ion Luca Caragiale e cel mai mare dramaturg român — dar nu se poate să strigi că Dobrin e mai geniat ca Baratki decît pe văzute, după ce i-ai văzut la viața ta, pe amîndoi. La fotbal, e ca la pepeni: numai pe tăiete! E partea rudimentară a istoriei sale, vai... S-a mai observat că Iordănescu e tot mai bun pe stînga dar are mereu un dribling în plus, că Deleanu e într-adevăr în anul mare al cariei sale, că Lupescu e tot ce a dat mai nobil ca seriozitate și meserie fotbalul bucureștean în ultimii ani, singurul om care poate privi cu fruntea sus spre Lereter, președintele de onoare al acelei tainice bresle formată numai din mari jucători, niciodată cîntați în slavă de marii scriitori ai țării. Toate acestea s-au putut observa de-a lungul unei transmisii exemplare, exactă, frumoasă, rostită de un Țopescu ușor indispus (și-mi pare rău), efectuată de patru oameni cu ochi bun (operatorii: Grigorescu, Popa, Nemeș și Brebu) conduși de un om în mînă bună (regizorul M. Panait).

Ca ziua să fie plină, la celălalt capăt al țării, cea mai serioasă echipă românească învingea incredibil o puternică echipă portugheză a cărei viteză și tehnică nu o scuteau de pase greșite, de „chifle" și bramburei în apărare de mai mare dragul. Se zice că Domide a jucat magistral, noi, ca telespectatori, nu ne-am putut da seama: transmisia a fost imprecisă, toate fazele filmate prea de departe, golul superb al lui Domide l-am văzut ca prin lunetă. Aradul n-are noroc la televiziune, bine că-i are pe Coco, pe Vidac și, încă o dată, pe Lereter și Domide. Altfel, sunetul a fost bun — Buhoiu nu avea de ce fi îngrijorat că ar vorbi prea tare...

... Și-acum, să vedem cum se alege praful din această zi care cheamă la rațiune și bun simț. Nu sînt masochist — dar știu că nimic nu e mai greu în fotbalul românesc decît cum se împarte „găina gloriei", după expresia acelui poet care nu se pricepea la fotbal, numit Maiakovski.

BELPHEGOR

U.T.A. ȘI-A CREAT PREMISE PENTRU O CALIFICARE SPECTACULOASĂ

(Urmare din pag. 1)

după legi nescrise, dar foarte bine stabilite. Marele pericol se numea Torres. Și a fost pregătită o tactică specială pentru a anula valoarea și randamentul din atac al „girafei". De fiecare dată, Lereter sărea la cap cu Torres, iar Pojoni venea la dublaj pentru orice eventualitate. Și, în prima repriză, jocul celor „doi gardieni" a strălucit, Torres devenind un jucător oarecare. Eliberîndu-se rapid de „complexul Torres", și primind la fel de rapid confirmarea jocului său pragmatic (e vorba de golul lui Domide din min. 9), U.T.A. și-a dat drumul la un joc de mare echipă, uimind prin simplitate și profunzime. Acesta a fost marele atu al liderului campionatului nostru. Pentru că atunci cînd a încercat să renunțe la simplitate, complicînd acțiunile cu driblinguri inutile sau pase superficiale, Vitoria Setubal a pus stăpînire pe joc. Spre liniștea și meritul tuturor (cuvinte de laudă pentru public, prezent, e drept, în număr mic, și pentru organizatori care în nopțile de luni și marți munceau pe la orele 2 pentru curățarea terenului de zăpadă), spre liniștea tuturor, spuneam, textiliștii au trecut curînd peste asemenea slăbiciuni și după acea „perioadă roză" a Vitoriei (min. 55 — 63), cînd oaspeții au tras în 8 minute... 9 șuturi pe spațiul porții (!), U.T.A. și-a regăsit „matca stilistică", chiar dacă eforturile depuse pînă atunci nu i-au mai permis manevre viguroase.

Fotbaliștii portughezi găseau o primă explicație a jocului lor slab în terenul moale, incomod pentru ei. O doză de adevăr există și în această opinie. Dar principala explicație pare să vină din altă direcție. Datorită unor condiții intempestive, Vitoria Setubal a sosit la Arad marți după-amiază și nu a mai putut lua contact cu terenul de joc. Așa încît, de duminică și pînă la ora jocului cu U.T.A., elevii lui Jose Maria Pedroto n-au făcut nici o mișcare cu balon sau fără. Adăugați la aceasta și schimbarea de temperatură (la Setubal erau plus 25 de grade, la Arad plus 3—4 grade). Am amintit toate acestea nu pentru a găsi oaspeților scuze la o înfrîngere categorică, ci pentru că trebuie să ne gîndim și la deplasarea U.T.A.-ei în vederea jocului revanșă. Din cîte am aflat, s-a hotărît ca U.T.A. să plece spre Setubal cu avionul cu două zile înaintea partidei, luni 6 decembrie. Condițiile atmosferice, care ar putea naște surprize, trecerea de la temperatura rece la cea caldă sînt, însă, probleme ce-i neliniștesc pe antrenorul Nicolae Dumitrescu care opinează pentru o plecare cu o zi mai devreme, duminică 5 decembrie. De altfel, clubul arădean se gîndește să ceară federației amînarea partidei din campionat cu Petrolul, de la 4 decembrie, pentru refacerea jucătorilor. E o doleanță justificată, avînd în vedere că (să mai repetăm oare?!) U.T.A. a străbătut toamna aceasta încărcată cu aceiași 11 jucători. Ne gîndim, în primul rînd, că U.T.A. și-a creat premise excelente pentru o calificare de prestigiu. 3—0 împotriva Vitoriei Setubal e un rezultat cu care multe echipe din Europa s-ar mîndri. E un rezultat care face cinste U.T.A.-ei și care deschide acestei serioase formații românești perspective distinse pentru fotbalul nostru de club. 3—0 înseamnă premise pentru calificare. Dar și în fotbal contează concluzia. Iar această concluzie se va scrie la Setubal unde nu va fi de loc ușor. U.T.A., cea dintîi, știe prea bine acest lucru.

DRUMUL CALIFICĂRII ÎN SFERTURILE DE FINALĂ ALE CAMPIONATULUI EUROPEAN

Cele 6 partide ale tricolorilor

București, 11 octombrie 1970

ROMÂNIA — FINLANDA 3—0 (2—0)

ROMÂNIA: Răducanu fără notă — Sătmăreanu 6, Lupescu 8, Dinu 8, Vigu 7, Dumitru 8, Radu Nunweiller 8, Neagu 6 (min. 46, Tătaru 6), Dobrin 9, Dumitrache 9, Fl. Dumitrescu 8.

Au marcat: **Dumitrache** (min. 28 și 42), **Radu Nunweiller** (min. 77).

Cardiff, 11 noiembrie 1970

ȚARA GALILOR — ROMÂNIA 0—0

ROMÂNIA: Răducanu 10 — Sătmăreanu 8, Lupescu 9, Dinu 8 (min. 46, Hălmăgeanu 8), Mocanu 8, Dumitru 8, Radu Nunweiller 9, Neagu 7, Dobrin 8 (min. 76, Domide), Dumitrache 8, Fl. Dumitrescu 8.

Bratislava, 16 mai 1971

CEHOSLOVACIA — ROMÂNIA 1—0 (0—0)

ROMÂNIA: Răducanu 9 — Sătmăreanu 8, Dinu 7, Dan 6, Mocanu 6, Anca 6, Dumitru 9, Neagu 5 (min. 61, Radu Nunweiller), Dembrovschi 7, Dumitrache 6, Lucescu 6.

A marcat: **Vesely** (min. 88).

Helsinki, 22 septembrie 1971

FINLANDA — ROMÂNIA 0—4 (0—2)

ROMÂNIA: Răducanu 8 — Sătmăreanu 9, Lupescu 9, Dinu 9, Mocanu 8, Dumitru 9+, Radu Nunweiller 9+, Lucescu 9+, Dembrovschi 9, Neagu 8, Iordănescu 8+ (min. 46, Tătaru 7).

Au marcat: **Iordănescu** (min. 24), **Lupescu** (min. 37), **Dembrovschi** (min. 54), **Lucescu** (min. 63 din 11 m).

București, 14 noiembrie 1971

ROMÂNIA — CEHOSLOVACIA 2—1 (1—0)

ROMÂNIA: Răducanu 6 — Sătmăreanu 8, Lupescu 9+, Dinu 9, Deleanu 10, Anca 9, Radu Nunweiller 9+, Lucescu 8, Dembrovschi 8 (min. 72, Domide), Dobrin 10, Iordănescu 9.

Au marcat: **Dembrovschi** (min. 25), **Dobrin** (min. 52), respectiv, **Capkovic** (min. 51).

București, 24 noiembrie 1971

ROMÂNIA — ȚARA GALILOR 2—0 (1—0)

ROMÂNIA: Răducanu 8 — Sătmăreanu 8, Lupescu 10, Dinu 9, Deleanu 10, Dumitru 8, Radu Nunweiller 10, Lucescu 8+, Dembrovschi 7, Dobrin 9, Iordănescu 9.

Au marcat: **Lupescu** (min. 9) și **Lucescu** (min. 74).

Dobrin, într-un aprig duel pentru balon cu unul dintre apărătorii galezi

VEȘTI DE LA DIVIZIONARELE „A"

Duminică se reiau jocurile din cadrul diviziei A. Ce fac echipele?

LA SPORT CLUB BACĂU au avut loc antrenamente zilnice. Miercuri, băcăuanii au jucat cu Petrolul Moinești, pe care au întrecut-o cu 5—0, prin golurile marcate de **Rugiubei** (2), **Sorin Avram, Pană** și **Hriței.** La ședința de joi, antrenorii Constantin și Petrică Rădulescu au lucrat, separat, cu apărătorii și înaintașii. De remarcat faptul că Dembrovschi și Ghiță s-au prezentat la club miercuri seara, imediat după terminarea meciului România—Țara Galilor, cei doi jucători plecînd cu o mașină la Bacău.

Și jucătorii de la **DINAMO** și-au continuat pregătirile. Ieri, elevii lui Nicușor au susținut un joc-școală cu divizionara C — Dinamo Obor. Pentru astăzi, este prevăzut un nou joc, de astă dată în compania formației de juniori a clubului.

La **UNIVERSITATEA CLUJ** s-a lucrat intens. Au avut loc antrenamente zilnice, în care s-a pus accentul pe menținerea pregătirii fizice la un nivel cît mai bun, urmărindu-se, totodată, însușirea unor elemente tehnico-tactice.

Joi, studenții au susținut un joc-școală cu formația de tineret-rezerve a divizionarei A C.F.R.-Cluj.

În lotul studenților există o indisponibilitate. E vorba de **Barbu,** care are o întindere de ligamente, și după toate probabilitățile nu va juca duminică. După cum se vede, în acest sezon, Barbu a cam fost urmărit de ghinioane.

În perioada de întrerupere a campionatului, și celelalte divizionare A și-au continuat pregătirile zilnice. Așa, de pildă, **STEAGUL ROȘU, F. C. ARGEȘ, PETROLUL,** au susținut ieri ultimele meciuri de verificare dinaintea etapei de duminică în compania echipelor Carpați Brașov, T. M. București și Flacăra roșie.

În ceea ce îi privește pe piteșteni, se pare că ei vor alinia duminică echipa care a cîștigat la Craiova. Nici la Ploiești nu sînt indisponibilități, deci și **Petrolul** va apărea pe teren cu echipa care a cîștigat în etapa precedentă.

După prețioasa victorie obținută în fața dinamoviștilor bucureșteni, **Jiul** și-a continuat pregătirile cu intensitate sporită. În tabăra fotbaliștilor din Valea Jiului două semne de întrebare își mai așteaptă rezolvarea: cine-l va înlocui pe **Libardi** (în continuare, indisponibil) și cine va îmbrăca tricoul cu nr. 4, în urma suspendării lui **Tonca.** Ieri, cînd am luat legătura telefonică cu Petrosanii, antrenorii de la Jiul nici nu știau că Tonca a fost suspendat. De necrezut!

ULTIMELE DOUĂ ZILE LA PRONOSPORT

• După emoțiile meciului cu Țara Galilor, campionatul primei divizii își reia activitatea duminică, 28 noiembrie, cu partidele etapei a XI-a, meciuri ce sînt prinse — alături de jocurile diviziei A din campionatul italian — în programul concursului Pronosport nr. 48.

Acest atractiv program de concurs se prezintă astfel: I. Dinamo — Crișul; II. Petrolul — Univ. Craiova; III. Politehnica — Steaua; IV. Steagul roșu — A.S.A. Tg. Mureș; V. S.C. Bacău — C.F.R. Cluj; VI. F.C. Argeș — Farul; VII. Cagliari — Bologna; VIII. Catanzaro — Lanerossi; IX. Fiorentina — Torino; X. Inter — Milan; XI. Juventus — Napoli; XII. Roma — Mantova; XIII. Varese — Verona.

• Pentru participanții la Pronosport, prezentăm programul concursului Pronosport nr. 49 din 5 decembrie a.c.: I. S.C. Bacău — Dinamo; II. F.C. Argeș — Jiul; III. Steaua — C.F.R. Cluj; IV. Univ. Craiova — Crișul; V. Politehnica — Steagul roșu; VI. „U" Cluj — Farul; VII. Atalanta — Varese; VIII. Bologna — Inter; IX. Catanzaro — Fiorentina; X. Lanerossi — Napoli; XI. Roma — Cagliari; XII. Sampdoria — Verona; XIII. Juventus — Torino.

• Și în această săptămînă biletele fracționate și-au arătat din plin roadele! La concursul Pronoexpres din 17 noiembrie, participantul Aurel Spiru din Brașov a obținut, pe o variantă acoperită 10%, 86.100 lei. Tot la acest concurs, participantul Ilie Gavrilă din Craiova a realizat un cîștig de 100.000 lei, la categoria I.

Rubrică redactată de LOTO-PRONOSPORT

„ECHIPA ROMÂNIEI, O FORȚĂ ÎN FOTBALUL EUROPEAN..."

— Presa britanică comentează meciul de la București —

LONDRA, 25 (prin telex, de la corespondentul nostru).

Anticipînd înfrîngerea galeză de la București, majoritatea ziarelor britanice au luat legătura cu agenția REUTER, pentru a putea îngloba în paginile lor amănunte despre meciul de miercuri. Dintre ziarele apărute azi (n. r. ieri), numai **Daily Mirror** — care are însă cel mai mare tiraj — a avut un trimis „la fața locului". Reporterul **Tom LYONS** îl remarcă în scurta sa cronică în mod special pe **Iordănescu**, pe care-l consideră „**o excelentă aripă, care a pricinuit multe dureri de cap apărării galeze**".

Ceea ce se sublinia în mod deosebit în articol, este faptul că — după părerea autorului — Țara Galilor nu a putut alinia cea mai bună echipă. „**Cluburile, trebuie s-o repetăm, spune el, sînt absolut obligate să-i elibereze pe jucătorii englezi intrați în vederile selecționerilor, dar nu același lucru se întîmplă cu jucătorii scoțieni, galezi și nord-irlandezi aflați în aceeași situație... Dacă Țara Galilor ar fi putut alinia cei mai buni jucători de care dispune, atunci „Wales" ar fi fost cea care s-ar fi calificat pentru sferturile de finală ale competiției, nu România sau Cehoslovacia**", susține Tom Lyons.

Comentariul agenției REUTER, publicat în celelalte cotidiene face cîteva observații asupra jocului echipei României: „**Românii, care au știut să clădească atent, și cu o răbdare de aproximativ patru ani, o echipă puternică, au tratat Țara Galilor ca un obstacol minor în drumul lor spre turneul final al Campionatului european. Este un lucru limpede că acest învingător manager al echipei naționale române ANGELO NICULESCU, a asamblat, pe un fond de experiență internațională, o tactică defensivă bine pusă la punct, avînd grijia ca nici talentul ofensiv al jucătorilor săi să nu aibă de suferit, ceea ce a făcut din România o forță în fotbalul european**".

Titlurile apărute în ziare, variază după cum urmează:

WESTERN MAIL (cotidian tipărit la Cardiff, probabil cu cea mai mare răspîndire în Țara Galilor): „**Abilii români prea puternici pentru Țara Galilor**";

DAILY TELEGRAPH: „**Slaba echipă galeză zdrobită**";

DAILY MAIL: „**Țara Galilor eliminată în liniște**";

TIMES: „**Slaba echipă a Țării Galilor nu a izbutit să-i oprească pe români**";

MORNING STAR: „**Jucătorii galezi au părăsit galant «Cupa Europei.**";

GUARDIAN: „**Țara Galilor s-a luptat din nou în van**";

SUN: „**Echipa Țării Galilor nu a fost o problemă pentru România**".

Și celelalte agenții internaționale de presă transmit comentarii pe marginea meciului de fotbal România — Țara Galilor. Agenția „ASSOCIATED PRESS" transmite un articol în care se arată că „**echipa română a fost superioară din punct de vedere tactic și tehnic adversarei sale, iar victoria sa nu a fost pusă nici o clipă sub semnul îndoielii**". „UNITED PRESS", scrie: „**Fotbaliștii români au cîștigat cu 2—0 meciul cu Țara Galilor, dar ei au avut ocazia să înscrie mai multe goluri. Portarul Millington, cel mai bun jucător al galezilor a intervenit însă cu succes la multe situații periculoase. Cei mai buni jucători români au fost Lupescu, Lucescu, Iordănescu și Dobrin**".

STAN LEVENSON

★

„FRANCE PRESSE" menționează succesul fotbaliștilor români, care au **reușit să se califice pentru sferturile de finală ale campionatului european, într-o grupă unde evoluaseră și puternica selecționată a Cehoslovaciei și echipa Țării Galilor**". Agenția italiană de știri „ANSA" transmite o cronică în care se evidențiază faptul că echipa României a terminat pe primul loc în grupa I, datorită ultimelor două victorii și a jocului bun practicat în această fază a competiției.

ÎN „CUPA MONDIALĂ": SE AFIRMĂ NOUA GENERAȚIE A HANDBALULUI ROMÂNESC

GOTEBORG, 25 (prin telefon, de la trimisul nostru special).

Nu încape îndoială că în atmosfera generală de deplină satisfacție, provocată de succesul fotbaliștilor români, care a avut ecou și aici, în nordul Europei, majoritatea iubitorilor sportului din țara noastră au „consumat" rapid știrea referitoare la noua victorie a selecționatei de handbal a României, obținută miercuri seara în cadrul „Cupei Mondiale". Acest rezultat plasează formația noastră pe primul loc în grupa I, poziție care nu este însă certă, deoarece mîine (**n.r.** astăzi) jucătorii români urmează să întîlnească un adversar dificil: reprezentativa Suediei. Privită prin prisma replicii dată de echipa Spaniei, victoria de miercuri seara nu trebuie să dea naștere unor supoziții false sau unor pronosticuri exagerat de optimiste. În acest joc, handbaliștii noștri au încîntat — este drept — publicul prin varietatea și spectaculozitatea combinațiilor, prin ritmul ce l-au impus, ritm care a impresionat efectiv pe acești doar în aparență calmi amatori de sport din Suedia. Și cînd crainicul sălii a anunțat — după ce nouă rugasem insistent să se afle rezultatul — că la București echipa de fotbal a României a cîștigat meciul cu echipa Țării Galilor și a ocupat primul loc în grupa I a campionatului european, aplauzele celor aproape 2 000 de spectatori au împlinit parcă și mai bine acest moment de intensă bucurie.

Satisfacția noastră, a celor prezenți la meciul România — Spania, are însă și o bază solidă, chiar mai solidă decît rezultatul în sine. Ceea ce trebuie să ne bucure este că victoria categorică — mai amplă decît cea realizată cu o zi înainte de selecționata Suediei în fața aceluiași adversar — a fost obținută de noua generație a handbalului românesc. După aproximativ 4 minute de joc, cînd scorul era 1—1, antrenorii Nicolae Nedef și Eugen Trofin au schimbat aproape total echipa, trimițînd în teren următorul „7": Orban — Cosma, Dan Marin, Voinea, Ștef, Birtalan, Bota. În această alcătuire, echipa română nu și-a pierdut deloc substanța valorică, impunîndu-se după o scurtă ezitare (min. 14: 5—3), generată probabil de încărcătura de responsabilitate. Apoi, scorul a luat proporții (17—5) și, în min. 40, cînd forțele celor 6 jucători de cîmp se risipiseră într-adevăr, cei doi antrenori au introdus în teren pe Gruia, Kicsid și Gatu, nu fără a le preciza însă înainte: „**Vedeți cum vă comportați, fiindcă altfel joacă iarăși... echipa întîi!**" A fost, bineînțeles, o glumă, dar o glumă cu un simbure de adevăr care probează accelerarea procesului de maturizare a elementelor tinere, recent introduse în lotul reprezentativ.

Iată acum rezultatele complete ale celei de a II-a etape a „Cupei Mondiale": România — Spania 25—9 (14—4), Cehoslovacia — Suedia 15—12 (10—6), Iugoslavia — Norvegia 13—11 (10—6), U.R.S.S. — R. D. Germană 17—16 (8—10)! Acest ultim meci a fost arbitrat de cuplul român Pandele Cirligeanu — Vasile Sidea. După două etape, clasamentele la „World Cup" arată astfel:

Grupa I

1. România	2	2	0	0	34—22 4
2. Suedia	2	1	0	1	32—24 2
3. Cehoslovacia	2	1	0	1	28—21 2
4. Spania	2	0	0	2	18—43 0

Grupa a II-a

1. Iugoslavia	2	2	0	0	28—22 4
2. U.R.S.S.	2	1	0	1	28—31 2
3. R. D. Germană	2	0	1	1	28—29 1
4. Norvegia	2	0	1	1	23—25 1

Astăzi (**n.r.** joi) este zi de odihnă, iar mîine (**n.r.** vineri) sînt programate ultimele meciuri din grupele preliminare: România — Suedia, Spania — Cehoslovacia, R.D. Germană — Iugoslavia și U.R.S.S. — Norvegia.

Călin ANTONESCU

Finala șahiștilor

CONDUCE MITITELU

Ieri, în a 4-a rundă a finalei campionatului masculin de șah, s-au înregistrat următoarele rezultate: Ciocîltea-Grünberg 1—0, Neamțu-Pușcașu 1—0, Vaisman-Buza 1—0, Reicher-Ungureanu 1—0, Șuta-Drimer ½—½, Adam-Ghițescu ½—½, Ghizdavu-Mititelu ½—½, Stoica-Szabo ½—½, Pavlov-Botez intr., Stanciu-Partos intr.

În clasament conduce Mititelu 3 p. (din 4 partide,) urmat de Neamțu 2½ (din 3 partide), Stoica, Ghizdavu, Reicher, Ungureanu, Szabo 2 (din 4 partide) iar V. Ciocîltea are 1½ p (o partidă întreruptă) din 3 partide.

Astăzi, de la orele 9 se reiau partidele întrerupte, iar de la orele 16, runda a 5-a.

T. NICOARĂ

La Balcaniada de scrimă

MIHAI ȚIU ȘI DAN IRIMICIUC ÎȘI RECONFIRMĂ MĂIESTRIA...

ATENA, 25 (prin telefon, de la trimisul nostru special). Așa după cum s-a putut vedea din rezultatele transmise la capătul primei zile de întreceri, Campionatele balcanice de scrimă au debutat sub bune auspicii pentru reprezentanții țării noastre. Diferența de clasă dintre eșalonul fruntaș al scrimei românești și restul participanților și-a spus cuvîntul în marea majoritate a asalturilor, terminate în favoarea trăgătorilor noștri.

Au impresionat, în primul rînd, ținuta și siguranța cu care **Mihai Țiu** s-a îndreptat spre cel de-al treilea titlu balcanic din palmaresul său. **În cele 14 asalturi susținute pînă la victoria finală, Țiu nu a cunoscut decît o înfrîngere și a primit doar 29 de tușe, ceea ce înseamnă o medie excelentă** (numai cu puțin mai mare de două tușe la un asalt), **fapt ce dovedește că sportivul nostru și-a apărat șansa cu o lăudabilă seriozitate.**

Clasat pe locul II în finală, **Iuliu Falb** a avut o evoluție mai sinuoasă. El a pierdut de-a lungul competiției patru asalturi, dar a știut în finală să-și asigure un loc pe podium, fără prea mari eforturi. **Tănase Mureșan**, care a obținut medalia de bronz, a avut — așa cum o dovedesc și statisticile — o comportare constantă. A pierdut doar trei asalturi, primind 42 de tușe. Locul IV în clasamentul final a revenit tot unuia dintre floretiștii noștri, **Ștefan Haukler**, care a realizat rezultate mai bune în primele două tururi, dar care, în ultimul episod, a fost întrecut de toți coechipierii săi.

Este cazul să subliniem că în finala probei, în care concurau toți floretiștii noștri veniți la Atena, aceștia au luptat cu mult elan în asalturile dintre ei, furnizînd frumoase demonstrații de scrimă.

★

La sabie, așa după cum era de așteptat, sportivii noștri au întîlnit concurența sportivilor bulgari, care dețin la această armă un nivel valoric ridicat. **Cele șase locuri din finală s-au împărțit în mod egal între trăgătorii români și bulgari. Dar și aici, sportivii noștri s-au impus, îndeosebi prin Dan Irimiciuc, care a reușit frumoasa performanță de a termina întrecerea neînvins.** Surprinzătoare a fost la această probă absența din finală a valorosului nostru trăgător **Octavian Vintilă**. Explicația neașteptatei sale eliminări din semifinală ne-a furnizat-o antrenorul federal Vasile Chelaru: „**Vintilă a făcut greșeala că și-a pierdut calmul în urma unei inexactități de arbitraj, trăgînd după aceea stereotip. El a mers în repetate rînduri cu prize de fier-lovitură, deși președintele de juriu considera de fiecare dată prize de fier ca simplă oprire. Dacă Vintilă ar fi avut luciditatea necesară, ar fi schimbat tactica și, fără îndoială, s-ar fi numărat printre finaliști**".

Oricum, se poate spune că bilanțul primei zile a Balcaniadei de scrimă este foarte bun.

sportul în lume

LA SAPPORO, PREGĂTIRI PENTRU PREMIERA OLIMPICĂ

O bizară coincidență face ca orașele-gazdă ale Jocurilor Olimpice (de iarnă și de vară) din 1972, adică Sapporo și München, să fie (alături de orașul american Milwaukee) cele mai importante centre mondiale ale industriei populare băuturi care este berea. Împrejurarea aceasta firește nu are o legătură directă cu programul alimentar pe care organizatorii jocurilor de la Sapporo l-au pregătit pentru concurenți! S-ar putea ca oficialii să deguste faimoasa bere locală, dar este sigur că în rîndurile competitorilor, ca de obicei, se vor bucura de mai mult succes apele minerale, gazoase sau sucurile de fructe răcoritoare (poate cu excepția francezilor, obișnuiți să consume vin și în condiții de cantonament). În ciuda aparențelor, menu-urile de la Sapporo nu vor fi exotice. Pe listele zilnice de bucate vor figura mîncăruri potrivite obișnuințelor culinare ale grupurilor de țări, cu gusturi apropiate. De toate acestea se vor îngriji 205 bucătari instruiți la cursuri speciale. Masa — servită în stilul „cafeteria", deci cu autoservire — va asigura sportivilor un consum zilnic de 6 000 de calorii.

După această introducere gastronomică, să ne apropiem mai mult de locurile de concurs. Organizatorii japonezi au ambiția, ca și cei münchenezi, să realizeze „jocurile distanțelor scurte". Într-adevăr, locurile de desfășurare a competițiilor se află, față de Satul olimpic, la o distanță ce variază între 500 de metri și maximum 43 km. Plasat doar la cîteva sute de metri, stadiul probelor de schi-fond se găsește deci practic în pragul Satului olimpic. Pistele probelor de coborîre și de slalom sînt la 17 și respectiv 30 de kilometri de centrul orașului Sapporo.

Oricît de departe s-ar afla încă orice loc de concurs posibilitățile de a lua cunoștință de rezultate sînt extrem de rapide. Japonezii sînt de altfel, vestiți în industria electronică așa că există motive întemeiate de a presupune că în toate — cronometraje, transmiterea rezultatelor, multiplicarea lor și a altor informații — lucrurile se vor petrece perfect. De pe acum, detaliile tehnice sînt puse la punct. Cea mai dificilă va fi pentru spectatorii extrasistici orientarea prin labirintul grafic al tabelelor de afișaj sau prin paginile gazetelor locale. După cum se știe, localnicii folosesc trei sisteme diferite (sau combinate) de scriere (kanji, hiragana, katakana), ceea ce îngreunează înțelegerea imediată a comunicărilor. Problema conversațiilor directe — care de asemenea provoacă îngrijorări — va fi rezolvată, în intențiile organizatorilor, prin folosirea experimentatului corp de interpreți care au lucrat anul trecut la expoziția internațională de la Osaka.

La ultima repetiție generală a pîrtiilor de schi-fond de la Sapporo, se întrec ștafetele probei de 4x10 km.
Foto: G. RAHOVEȚCHI *(TASS)*

Pe plan organizatoric sportiv, japonezii vor beneficia, în primul rînd, de experiența olimpică de vară din 1964 (Tokio). La 8 ani distanță, rutina acestor lucruri nu se pierde. Dar, cu deosebire se presupune că tehnicienii vor valorifica cu folos bilanțul săptămînii preolimpice de la începutul acestui an. A fost o repetiție generală plină de învățăminte și nu lipsită de critici. S-au pus în discuție, atunci, diverse defecte de construcție la instalațiile sportive, a căror remediere este de așteptat (dacă nu cumva între timp au și fost efectuate). Pista de coborîre a fost considerată periculoasă pentru schiori, dar totul a reintrat în normal după montarea unor plase de protecție și a unor baricade. Dimpotrivă, pistele de săniuțe și patinaj viteză au fost socotite prea lente!

De o deosebită importanță pentru noi — înțelegînd prin aceasta pe Panțuru și coechipierii lui — sînt aprecierile la adresa pistei de bob. Burlanul de gheață de pe Teineyama (adică muntele Teine) seamănă foarte mult cu pista ultimelor jocuri, de la Alpe d'Huez (Grenoble, 1968), cu excepția expunerii (aici) mai intense la soare. Lipsa de variație a traseului, lipsit de un labirint (numai linii drepte și curbe în permanentă alternanță) este compensată de dificultatea citirora porțiuni de pe întreaga lungime de 1 380 m a parcursului. De pildă, curbele 4 și 5 (care aici poartă doar numere, nu și nume, nu tocmai corect proiectate în beton, pretind din partea piloților multă precizie în conducere. Cu aceeași precizie — pe cea de a doua porțiune de 500 m a traseului — se poate cîștiga mult timp, precum se și poate pierde. Toate aceste observații la adresa pistei cu un total de 13 curbe nu vor să producă teamă. Dimpotrivă. Organizatorii japonezi au făcut chiar exces de precauție, construind de pildă peretele din curba 9 pînă la înălțimea de trei metri, deși un singur metru ar fi fost pe deplin îndestulător.

Repetiția generală nu le-a adus însă japonezilor numai critici binevoitoare, ci și meritate laude pentru strădania generală „de a face bine", pentru rapiditatea cu care își însușesc elementele organizatorice, pentru ingeniozitatea multor soluții constructive, printre care nu în ultimul rînd sistemul de iluminare a patinoarului acoperit Makomanai, plin de fantezie și efect, o bijuterie a Olimpiadei hivernale de la Sapporo.

Victor BANCIULESCU

ILIE NĂSTASE IN OPTIMILE DE FINALĂ

BUENOS AIRES 25 (Agerpres). În cadrul „16-imilor" de finală ale turneului internațional de tenis de la Buenos Aires, ultimul concurs pentru „Marele premiu-FILT", jucătorul român Ilie Năstase l-a învins cu 3—6, 7—6, 6—3, 6—0 pe cehoslovacul Milan Holecek.

S-au desfășurat și primele partide din optimi. Cunoscutul tenisman american Stan Smith, prezent la acest turneu pentru a-și apăra poziția de lider în clasamentul „Marelui premiu-FILT", l-a întîlnit pe argentinianul Ricardo Aubone pe care l-a întrecut cu 6—2, 6—0, 6—1. Alte rezultate: Gulyas (Ungaria) — Gorman (S.U.A.) 2—6, 6—2, 6—0, 6—2; Roberto Aubone (Argentina) — Lynch (Argentina) 4—6, 0—6, 7—5, 6—3, 7—5; Richey (S.U.A.) — Vilas (Argentina) 3—6, 6—4, 4—6, 7—6, 6—2; Froehling (S.U.A.) — Pinto Bravo (Chile) 8—6, 7—5, 7—5; Leschly (Danemarca) — Graebner (S.U.A.) 6—1, 6—3, 1—6, 6—1.

Ilie Năstase va disputa astăzi partida din optimile de finală.

SCHIORII AMERICANI ÎN EUROPA

Lotul de schi al S.U.A. (probele alpine) care va participa la J. O. de la Sapporo a sosit în Europa pentru a-și continua pregătirile și a lua parte la concursul programat în zilele de 4 și 5 decembrie în Elveția la Saint Moritz. Din lot fac parte printre alții Bob Cochran, Mike Lafferty, Marylin și Barbara Cochran etc.

Echipa secundă de handbal a României pe locul II în Tunis

TUNIS 25 (Agerpres). — Turneul internațional masculin de handbal de la Tunis s-a încheiat cu victoria echipei Iugoslaviei (B), care în meciul decisiv a întrecut la limită cu 10—9 selecționata secundă a României. În cel de-al doilea joc al ultimei etape, reprezentativa Tunisiei a dispus cu 14—10 de echipa secundă a Spaniei. Iată clasamentul final al competiției: 1. Iugoslavia (B) — 9 p; 2. România (B) — 7 p; 3. Tunisia — 5 p; 4. Spania (B) — 3 p.

FLORIN GHEORGHIU A DEBUTAT CU O REMIZĂ

La Moscova a început turneul internațional de șah „Memorialul Alehin", la care participă 18 mari maeștri și maeștri internaționali. România este reprezentată de marele maestru Florin Gheorghiu.

Partida centrală a rundei inaugurale s-a disputat între Petrosian și Korcinoi. Cu piesele negre, Petrosian a obținut victoria. Marele maestru islandez Olafsson l-a învins în numai 21 de mutări pe Tal, iar americanul Byrne a cîștigat la Balașov. *Florin Gheorghiu* (cu piesele albe) a remizat, în 27 de mutări, cu Wolfgang Uhlmann (R. D. Germană). Restul partidelor s-au întrerupt. Boris Spasski, în finalul partidei cu maghiarul Lengyel, a sacrificat calitatea pentru a obține atac asupra poziției adverse.

POLOIȘTII RAPIDIȘTI LA LENINGRAD

MOSCOVA 25 (*Agerpres*). — Aflată în turneu în U.R.S.S., echipa de polo pe apă Rapid București a susținut la Leningrad două partide amicale în compania formației locale Baltika, din prima divizie a campionatului unional. În primul meci, poloiștii români au cedat cu 7—10 (1—3; 1—2; 3—2; 2—3). În cea de-a doua întîlnire ei și-au luat revanșa terminînd învingători cu scorul de 9—7 (2—1; 0—2; 3—2; 4—2). Cel mai bun jucător român a fost Ion Miu, care a înscris opt goluri în cele două partide disputate.

TELEX TELEX

Cu prilejul unui concurs internațional de patinaj viteză, desfășurat pe pista de la Inzell, tînăra sportivă americană Ann Henning (în vîrstă de 17 ani) a cîștigat proba de 500 m cu un timp excelent: 42,6. Deși superior recordului mondial al probei (care-i aparține cu 42,75 (100), rezultatul obținut de Ann Henning nu poate fi omologat deoarece nu a fost realizat într-o competiție oficială. Cu o performanță remarcabilă s-a încheiat și cursa masculină de 500 m, în care victoria a revenit cunoscutului campion vest-german Erhard Keller, cu timpul de 39,4. L-au urmat americanul Blatchford — 39,8 și norvegienii Bjoerang — 40,1 și Lind — 40,2. În proba de 1 500 m, pe primul loc s-a clasat Ivar Eriksen (Norvegia) cronometrat în 2:07.0.

■

Competiția internațională masculină de floretă pentru „Cupa Millfield", disputată la Londra, a revenit vest-germanului T. Bach cu 4 victorii. El a fost urmat în clasament de R. Bruniges (un scrimer englez în vîrstă de 15 ani) — 3 victorii și M. Behr (R. F. a Germaniei) — 3 victorii.

■

În cursa ciclistă de șase zile, care se desfășoară în prezent pe velodromul acoperit din Gand, conduce perechea belgiană Patrick Sercu-Roger de Vlaeminck cu 41 de p. Îi urmează cuplurile Post (Olanda) — Bracke (Belgia) — 29 p și Verschueren — Stevens (Belgia) — 25 p.

■

Selecționata de handbal (juniori) a U.R.S.S., aflată în turneu în Cehoslovacia, a jucat la Praga cu formația locală Lokomotiv, care activează în divizia secundă a campionatului. Tinerii handbaliști sovietici au obținut victoria cu scorul de 25—18 (13—9).

■

În raliul automobilistic al Angliei, după 56 de probe speciale, conduce suedezul Stig Blomquist, urmat de finlandezul T. Makinen, la 35 sec. penalizare. Liderul cursei pilotează o mașină Saab 96 v4.

■

La 20 noiembrie urma să aibă loc la Buenos Aires meciul profesionist de box dintre campionul mondial la cat. mijlocie, argentinianul Carlos Monzon, și Rondon, deținătorul centurii mondiale la cat. semigrea. La cererea managerului lui Rondon, meciul a fost amînat pentru 4 decembrie.

■

Campionul mondial de box la cat. grea, Joe Frazier, a acceptat să-și pună titlul în joc la 15 ianuarie, și nu la 15 decembrie în fața șalangerului său Terry Daniels. Meciul va avea loc la New Orleans. Daniels l-a întrecut recent la puncte pe mexicanul Ramos, însă a fost învins înainte de limită de Floyd Patersson și George Foreman.

■

La Geneva a început un nou concurs internațional de călărie, la startul căruia sînt prezenți sportivi de valoare din mai multe țări europene. Prima probă de obstacole, dotată cu „Marele premiu al Elveției", a fost cîștigată de campionul italian Raimondo d'Inzeo pe calul „Fiorello" cu timpul de 44,3 și 0 puncte penalizare. Pe locul doi s-a clasat spaniolul Louis Cerera pe „Acorne" — 44,5 și 0 p.p., iar locul trei a fost ocupat de sportiva engleză Anne Drummond-Hay pe „Sceptre" — 42,7 și 4 p.p. Englezul Harvey Smith, unul dintre favoriții cursei, a terminat pe locul 6 cu 32,1 și 8 p.p.

■

Selecționata de schi a Canadei a sosit în stațiunea Zermatt (Elveția) pentru a se antrena în vederea viitorului sezon internațional. Din lot fac parte Betsy Clifford, Judy Crawford, Aldan Ballantyne, Paul Carson, Jim Hunter etc.

Stenograma meciurilor de miercuri

Miercurea din această săptămînă a fost marcată de calificarea celei de a șasea reprezentative în sferturile de finală ale campionatului european. Ea este echipa **ROMÂNIEI**, care după calificarea în turneul final al C.M. își confirmă din nou valoarea, fiind acum, printre primele 8 selecționate din Europa, într-o companie selectă alături de fostele campioane ale lumii (**Italia, R.F.G.**), și altele, care au un renume mondial recunoscut (**Iugoslavia, U.R.S.S.** etc.). Calificarea altor două formații, **Anglia** — fostă campioană a lumii și **Ungaria**, a cărei valoare este indiscutabilă, va întregi lista celor opt din „sferturi".

În Cupa U.E.F.A., spre bucuria noastră, U.T.A., a obținut un scor categoric cu celebra formație portugheză Vitoria Setubal (3—0), scor care nu s-a mai înregistrat decît în partida dintre Milan și echipa scoțiană Dundee United.

Celelalte meciuri s-au încheiat la rezultate strînse. Datorită victoriilor în deplasare, Wolverhampton și Juventus Torino se pot considera în sferturile de finală. Sperăm că și avantajul arădenilor va fi suficient pentru mult dorita calificare în sferturile de finală. Returul are loc la 8 decembrie, dată la care Rapid susține primul meci cu Tottenham, la Londra (returul la 15 decembrie la București).

Iată o scurtă stenogramă a meciurilor de miercuri.

„CUPA U.E.F.A."

Eintracht Braunschweig — Ferencvaros Budapesta 1—1 (0—1). Braunschweig: 10 000 spectatori. Au marcat: **Kü** (min. 7) pentru oaspeți, respectiv **Erler** (min. 84).

A.C. Milan — Dundee United 3—0 (1—0). Milano: 20 000 de spectatori. Au înscris: **Rivera** (min. 12 și 50), **Benetti.**

Rapid Viena — Juventus Torino 0—1 (0—1). Viena: 10 000 de spectatori. A înscris **Anastasi** (min. 31).

P.S.V. Eindhoven — SK Lierse 1—0 (0—0). Eindhoven: 21 000 de spectatori. A înscris **Mulders** (min. 77).

St. Johnstone — Zeleznicear Sarajevo 1—0 (0—0). A înscris **Conolly** (min. 75).

F.C. Carl Zeiss Jena — Wolverhampton 0—1 (0—1). Jena: 20 000 spectatori. A marcat: Richards (min. 12).

PRELIMINARII C. E.

Spania — Cipru 7—0 (3—0). Grupa a IV-a, C.E. Granada: 20 000 spectatori. Au marcat: **Pirri** (min. 9 și 47 — din penalty), **Quino** (min. 13 și 22), **Aguilar** (min. 63), **Lora** (min. 66) și **Roso** (min. 75). Joc fără importanță pentru configurația clasamentului.

1. U.R.S.S.	6	4	2	0	13—4 10
2. Spania	5	3	1	1	13—2 7
3. Irlanda de Nord	5	2	1	2	8—5 5
4. Cipru	6	0	0	6	2—26 0

PRELIMINARII OLIMPICE

Bulgaria — Spania 8—3 (4—1). Stadion Vasil Levski: 15 000 spectatori. BULGARIA: Filipov — Zafirov, Penev, Velickov, Jecev, Denev, M. Vasilev, Bonev, Petkov, A. Mihailov, Dermendjiev. SPANIA: Garcia — Guisasola, Verdugo, Fener, Cortes, Manuel, Lasa, Grande, Kini, Asensi, Cuesta (Castro min. 76). Marcatori: **Petkov** (min. 8), **M. Vasilev** (12), **Mihailov** (33 și 43), **Cuesta** (45), **Kini** (52), **Mihailov** (54), **Kini** (64), **Petkov** (65), **Bonev** (73 din 11 m), **Vasilev** (75). Din min. 75 echipa spaniolă a jucat în 8 oameni, fiind eliminați portarul Garcia, Guisasola și Grande. Bulgaria a aliniat echipa națională, în timp ce în formația spaniolă au evoluat doar jucători tineri. Arbitrul portughez Leite a condus sub orice critică. A dat numeroase decizii inverse.

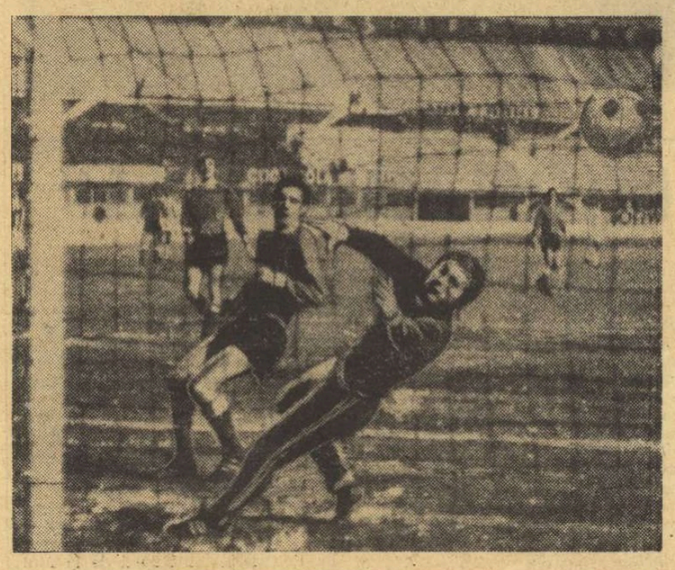

Gol în poarta vienezilor. Anastasi (Juventus) care nu se vede în imagine, înscrie punctul victorios în meciul cu Rapid.

Telefoto: A.P.-Agerpres

FOTBAL meridiane

U.R.S.S. ȘI R.F.G. S-AU CALIFICAT ȘI ÎN „SFERTURILE" C.E. DE TINERET

În același timp cu... fratele său mai mare, s-a apropiat de sfîrșitul primei sale părți și campionatul european pentru selecționatele de tineret. Organizată pentru prima oară în 1970—71, această nouă competiție, la care au luat parte 23 de țări, se desfășoară după același model ca și întrecerea seniorilor: opt grupe preliminare, avînd aceleași componente ca și grupele reprezentativelor A; iar jocurile s-au disputat la aceleași date.

Din cele 48 de meciuri programate în cadrul grupelor s-au disputat pînă acum 46. În șapte din cele opt grupe se cunosc echipele calificate pentru sferturile de finală: **Cehoslovacia** (gr. 1), **Grecia** (gr. 3), **U.R.S.S.** (gr. 4), **Danemarca** (gr. 5), **Suedia** (gr. 6), **Olanda** (gr. 7) și **R.F. a Germaniei** (gr. 8). Singura serie în care nu s-a precizat „sfert-finalista" este a 2-a (**Ungaria și Bulgaria** se află la egalitate de puncte, dar Bulgaria mai are un joc de disputat).

Prima remarcă ce se impune, la simpla citire a numelui echipelor calificate, este aceea, că, exceptînd selecționata U.R.S.S., celelalte 6 aparțin unor țări care nu s-au calificat la seniori pentru sferturile de finală! Un fapt oarecum inedit care asigură o desfășurare interesantă în continuarea campionatului european pentru tineret.

Cum s-au calificat aceste echipe? Iată situația la ora actuală.

GRUPA I: Finlanda — Cehoslovacia 1—1, Finlanda — România 0—1, România — Cehoslovacia 1—1, Cehoslovacia — Finlanda 3—2, România — Finlanda 3—1, Cehoslovacia — România 1—0. După cum se vede, calificarea a fost decisă la Praga, așa cum la A a fost decisă la București. **Clasamentul:**

1. Cehoslovacia	4	2	2	0	8—4 6
2. România	4	2	1	1	5—3 5
3. Finlanda	4	0	1	3	4—10 1

GRUPA A II-A: Norvegia — Ungaria 1—0, Franța — Norvegia 0—0, Bulgaria — Norvegia 5—0, Franța — Ungaria 1—1, Bulgaria — Ungaria 1—0, Norvegia — Bulgaria 1—1, Norvegia — Franța 4—4, Ungaria — Bulgaria 2—0, Ungaria — Franța 3—0, Ungaria — Norvegia 3—0, Bulgaria — Franța 1—0. **Clasamentul:**

1. Ungaria	6	3	1	2	9—3 7
2. Bulgaria	5	3	1	1	8—3 7
3. Norvegia	6	1	3	2	6—13 5
4. Franța	5	0	3	2	5—9 3

De disputat: Franța — Bulgaria (5.XII).

GRUPA A III-A: Grecia — Elveția 1—0, Elveția — Grecia 0—2. **Clasamentul:**

1. Grecia	2	2	0	0	3—0 4
2. Elveția	2	0	0	2	0—3 0

GRUPA A IV-A: Spania — U.R.S.S. 1—2, U.R.S.S — Spania 1—1. **Clasamentul:**

1. U.R.S.S.	2	1	1	0	3—2 3
2. Spania	2	0	1	1	2—3 1

GRUPA A V-A: Portugalia — Danemarca 1—1, Danemarca — Portugalia 2—1. **Clasamentul:**

1. Danemarca	2	1	1	0	3—2 3
2. Portugalia	2	0	1	1	2—3 1

GRUPA A VI-A: Italia — Austria 3—1, Suedia — Austria 2—0, Italia — Suedia 1—0, Austria — Suedia 0—2, Suedia — Italia 4—1, Austria — Italia 2—1. **Clasamentul:**

1. Suedia	4	3	0	1	7—3 6
2. Italia	4	2	0	2	6—7 4
3. Austria	4	1	0	3	3—8 2

GRUPA A VII-A: Olanda — Iugoslavia 5—2, R.D. Germană — Olanda 3—1, Iugoslavia — Olanda 1—1, R.D. Germană — Iugoslavia 0—1, Olanda — R.D. Germană 2—1, Iugoslavia — R.D. Germană 3—1. **Clasamentul:**

1. Olanda	4	2	1	1	9—7 5
2. Iugoslavia	4	2	1	1	7—7 5
3. R.D. Germană	4	1	0	3	5—7 2

GRUPA A VIII-A: Albania — Polonia 1—1, Turcia — R.F. a Germaniei 0—2, Turcia — Albania 0—0, Albania — R.F. a Germaniei 0—2, R.F. a Germaniei — Turcia 3—0, Polonia — Albania 2—1, R.F. a Germaniei — Albania 2—0, Turcia — Polonia 0—0, Polonia — R.F. a Germaniei 1—1, Albania — Turcia 0—0, R.F. a Germaniei — Polonia 1—0. **Clasamentul:**

1. R.F. a Germaniei	6	5	1	0	11—1 11
2. Polonia	5	1	3	1	4—5 5
3. Albania	6	0	3	3	7—7 3
4. Turcia	5	0	3	2	0—5 3

De disputat: Polonia — Turcia (5.XII).

Cum se vede, o echipă — **Suedia**, — s-a calificat grație golaverajului, mai bun decît cel al echipei iugoslave, cu care a terminat la egalitate de puncte.

Acum urmează sferturile de finală. Ele se vor disputa la primăvară, dar — conform regulamentului acestui campionat — ele nu vor fi urmate de un turneu final ca la reprezentativele A, ci de semifinale tur-retur eliminatorii și o finală simplă sau o finală dublă (încă nu s-a stabilit). De asemenea, urmează să fie fixate și datele de disputare, care pot fi altele, aceste jocuri nemaifiind legate ca pînă acum de echipele A, deoarece majoritatea sînt din alte țări. Sferturile de finală și semifinalele vor fi trase la sorți.

ȘTIRI, REZULTATE

HAGA, 25. — Echipa Ajax Amsterdam, cîștigătoarea ediției trecute a „Cupei campionilor europeni", a susținut un meci amical pe teren propriu cu formația cehoslovacă Spartak Trnava. Fotbaliștii olandezi au obținut victoria cu scorul de 2—0 (2—0) prin golurile înscrise de Muehren (min. 7 din lovitură de la 11 m) și Cruyff (min. 16).

ROMA. — Fostul președinte al federației internaționale de fotbal, Ottorino Barassi, a încetat din viață într-o clinică din Roma. Născut la Napoli în anul 1898, Ottorino Barassi a fost unul din fondatorii federației italiene (1925). Între anii 1946 și 1958, el a ocupat funcții importante în forurile internaționale, printre care și cea de vicepreședinte al FIFA.

BUDAPESTA. — La 23 noiembrie a încetat din viață, la Budapesta, cunoscutul fotbalist maghiar Josef Zakarias, în vîrstă de 47 ani. Zakarias a jucat pe postul de mijlocaș stînga de 35 de ori în reprezentativa Ungariei.

LONDRA — Într-un meci internațional disputat la Ipswich, selecționatele de tineret ale Angliei și Elveției au terminat la egalitate: 1—1 (0—

PROLETARI DIN TOATE ȚĂRILE, UNIȚI-VĂ!

Sportul

ZIAR AL CONSILIULUI NAȚIONAL PENTRU EDUCAȚIE FIZICĂ ȘI SPORT

ANUL XXVII — Nr. 6889 | 4 PAGINI 30 BANI | Sîmbătă 27 noiembrie 1971

SELECȚIA NU POATE FACE ABSTRACȚIE DE COMPORTAREA VIITORULUI SPORTIV!

Performanța sportivă reclamă, de la bun început, prezența masivă și de la o vîrstă fragedă, a copiilor pe stadioane și în sălile de sport. Cu ocazia selecțiilor efectuate de către marile cluburi, mii de copii se supun exigenței antrenorilor. Numai în luna septembrie a acestui an, pe porțile clubului Dinamo din Capitală au trecut peste 2500 de asemenea candidați. O dată selecționați, copiii sînt supuși unui tratament științific de pregătire sportivă, de-a lungul unei perioade de vreme care coincide în mare măsură cu vîrsta de formare și stabilizare a personalității și caracterului viitorului cetățean și sportiv.

Așadar, ținînd seama de timpul îndelungat pe care copiii îl petrec în preajma antrenorilor, în sarcina cluburilor și asociațiilor sportive cad noi și importante atribuții în educația viitorilor sportivi de performanță. **Aceste organisme devin astfel participante active la formarea pe multiple planuri a cetățenilor-sportivi și, prin aceasta, direct răspunzătoare, alături de întreaga societate, față de eventualele rebuturi de natură morală care vor apare.**

Din toate acestea se poate trage concluzia — cu importante consecințe pe toate planurile — că **elementul moral al comportării în societate trebuie să devină, din ce în ce mai mult, mai întîi o componentă a procesului de selecție, iar apoi, pe parcursul instruirii, un criteriu ferm de menținere sau de excludere a tînărului din rîndurile viitorilor sportivi.** Întrucît toată lumea sportivă este de acord că procesul descoperirii tuturor calităților sportive (selecția, cu alte cuvinte) este un proces de durată, antrenorii au posibilitatea și deci obligația (cu atît mai pregnantă în contextul relațiilor noastre sociale), ca, pe parcurs, să-și studieze și să-și cunoască elevii sub toate aspectele. Adică **să cîntărească dacă potențele sportive se dezvoltă și cunoștințele se grefează, în permanență, pe un fond etic, și mai ales comportamental, sănătos.**

Termenul de comportament moral și în societate legat de vîrsta foarte

Radu TIMOFTE

(Continuare în pag. a 2-a)

MÎINE—ETAPA A XI-a A DIVIZIEI A DE FOTBAL DOMINATĂ DE PARTIDA „U" CLUJ—U.T.A.

● În Capitală, de la ora 14: Rapid — Jiul (pe „Republicii") și Dinamo — Crișul (pe stadionul din șos. Ștefan cel Mare) ● La Ploiești, Oană față-n față cu Cernăianu ● Politehnica — Steaua, un meci de atracție

... Au plecat și galezii. Să ne întoarcem, deci, la întrecerea nr. 1 a fotbalului nostru intern, la competiția destinată să furnizeze naționalei, la primăvară, jucători și mai bine pregătiți, la nivelul... „sferturilor" Campionatului european. Deci, mîine, etapa a XI-a.

„U" CLUJ — U.T.A. Un veritabil derby de etapă, prin valoarea echipelor, pozițiile lor în clasament și... ambiții. Liderul, cel cu un picior în turul IV al „Cupei U.E.F.A.", ține la onoarea lui de „neînvins" după zece jocuri; echipa clujeană evoluează acasă, unde în actualul campionat n-a cunoscut înfrîngerea. Ce deznodămînt vor avea cele 90 de minute? Greu, foarte greu de apreciat. Suporterii localnicilor mizează, în calculele lor, și pe o oboseală acumulată de textiliști în timpul recentei partide cu Vitoria Setubal, în timp ce susținătorii oaspeților contează pe calmul olimpian al formației favorite, pe jocul ei ordonat, în stare să lase neobservate și unele eventuale deficiențe fizice, de moment. Așa încît, apreciem noi, doar o... „triplă" — 1x2 — îi poate pune în siguranță pe pronosportiști.

G. NICOLAESCU

(Continuare în pag. a 3-a)

Secvență de antrenament — ieri — la fotbaliștii rapidiști. În imagine, Mușat, Ene Daniel, Pop, Codreanu, Boc. Ștefan, Neagu

Foto: DRAGOȘ NEAGU

CLASAMENTUL ÎNAINTEA ETAPEI DE MÎINE

1. U. T. A.	10	6	4	0	22— 7	16
2. Sport club Bacău	10	5	3	2	16— 9	13
3. Steaua	10	4	5	1	13— 8	13
4. „U" Cluj	10	5	2	3	18—11	12
5. A. S. Armata	10	3	6	1	8— 7	12
6. Dinamo	10	4	3	3	15—11	11
7. Farul	10	4	2	4	11—10	10
8. Steagul roșu	10	3	4	3	9— 8	10
9. F. C. Argeș	10	5	0	5	17—17	10
10. Petrolul	10	5	0	5	6—16	10
11. Univ. Craiova	10	3	3	4	13—13	9
12. Rapid	10	4	1	5	10—12	9
13. Jiul	10	2	5	3	6— 9	9
14. Crișul	10	2	3	5	4—12	7
15. Politehnica Iași	10	1	4	5	11—18	6
16. C.F.R. Cluj	10	0	3	7	8—19	3

Aruncă la coș Cornelia Taflan, conducătoarea de joc și una dintre principalele realizatoare ale echipei Politehnica.

MÎINE, BASCHET ÎN SALA FLOREASCA:

DERBYUL POLITEHNICA—RAPID, MAI INTERESANT CA ORICÎND

Etapă foarte atractivă în divizia A

Deosebit de atractivă se anunță etapa campionatelor de baschet programată la acest sfîrșit de săptămînă. Pe prim plan se situează, desigur, derby-ul feminin Politehnica—Rapid care opune două dintre cele trei candidate la titlul de campioană (a treia fiind I.E.F.S.), deținut actualmente de prima echipă. De fapt, trebuie precizat că interesul pentru acest meci a apărut de abia de sîmbăta trecută, cînd rapidistele, cu o formație radical întinerită, au dispus, după o întîlnire de mare spectacol, de I.E.F.S. care, la rîndul ei, învinsese cu patru zile în urmă, de asemenea după o partidă excelentă, pe Politehnica. În perspectivă, o întrecere dîrză în care studentele vor căuta să-și impună principalele arme (tehnicitatea și experiența), iar rapidistele se vor strădui să demonstreze că agresivitatea în apărare și precizia în aruncările la coș, manifestate în jocul cu I.E.F.S., nu au fost întîmplătoare.

Formații, **POLITEHNICA:** Taflan, Savu, Gugiu, Ciocan, Demetrescu, Topor, Szabados, Enciu, Schreiber, Orban, Pruncu; **RAPID:** Racoviță, Sulman, Nicola, Roșianu, Buga, Nicolae, Böhm, Tal, Basarabia, Găescu, Predescu. Arbitri: G. Chiraleu și M. Aldea.

Tot la fete, Universitatea Timișoara și A.S. Armata Cluj își dispută două puncte foarte importante pentru realizarea intenției acestor formații de a se califica în turneul final al diviziei A, deci în primele patru locuri ale clasamentului. Studentele, promovate în acest an în „A", au dovedit că au o valoare care le justifică pretențiile, iar baschetbalistele de la A.S.A. sînt dornice să arate că individualitățile au izbutit, în sfîrșit, să alcătuiască **o echipă.**

Formații. **UNIVERSITATEA:** Schnebli, Diaconescu, Grosskopf, Săveanu, Ciurtea, Sarchisian, Nedelea, Moldovan, Roos, Balogh,

D. STANCULESCU

(Continuare în pag. a 2-a)

Finala șahiștilor

EGALITĂȚI ÎNTRE FRUNTAȘI

După cinci runde disputate în turneul final al campionatului masculin de șah, vîrful tabelei de clasament prezintă un echilibru evident. Doi lideri cu 3½ puncte — Gh. Mititelu și Th. Ghițescu, dețin un avantaj fragil față de alți doi urmăritori — V. Ciocâltea și S. Neamțu, aceștia putînd oricînd transforma distanța de ½ p ce-i separă de primii, într-un avans echivalent, atunci cînd își vor juca partida restantă pe care o are fiecare dintre ei. Asemenea situații — destul de echivoce — vor persista însă pînă la ultima rundă.

Aseară, Ghițescu l-a egalat pe fostul lider, obținînd o victorie (foarte netă — 32 mutări) în fața tînărului Ghizdavu. În același timp, Mititelu făcea remiză cu Stoica. La fel ca și Ciocâltea — deținătorul titlului — ieri comod adversar, cu negrele, pentru Partos.

Iată celelalte rezultate din runda a 5-a: Grünberg — Neamțu ½—½, Botez — Stanciu ½—½, Drimer — Adam 1—0, Ungureanu — Suta ½—½. S-au întrerupt partidele Szabo — Pavlov, Buza — Reicher și Ghindă — Vaisman.

Ieri dimineața s-au disputat și o serie de întîlniri întrerupte, din rundele precedente: Pușcașu — Pavlov ½—½, Ghițescu — Vaisman ½—½, Pavlov — Grünberg ½—½, Pușcașu — Ciocâltea 0—1, Ghițescu — Suta 1—0, Stanciu — Partos 0—1.

În fruntea clasamentului se găsesc *Mititelu* și *Ghițescu* cu cîte 3½ puncte, urmați de *Ciocâltea* și *Neamțu* — 3 p (și o partidă mai puțin jucată), *Partos* 3 p.

Azi — în sala Institutului de Petrol, Gaze și Geologie — este programată a 6-a rundă.

● *În pagina a 2-a: un comentariu al maestrei internaționale Elisabeta Polihroniade asupra finalei campionatului feminin, recent încheiat.*

Atanasiu, într-un buchet de jucători, după o spectaculoasă repunere din margine. Excelentul înaintaș al Griviței Roșii, care a evoluat în meciul de la Dijon, va reveni în Capitală pentru a continua preparativele — împreună cu lotul național — în vederea partidei de la Béziers. Citiți în pagina a 2-a programul de pregătire al selecționabililor români.

CAMPIONATELE BALCANICE DE SCRIMĂ

REPREZENTANȚII ROMÂNIEI CÎȘTIGĂTORI PE TOATĂ LINIA!

Astăzi încep întrecerile pe echipe

ATENA, 26 (prin telefon, de la trimisul nostru special). Cea de a 2-a zi a Campionatelor balcanice de scrimă a fost, într-un fel, și mai fructuoasă pentru sportivii români. Ei au ocupat pur și simplu toate locurile de pe podiumul de premiere în ambele probe disputate joi, floretă fete și spadă. Să fim înțeleși: o asemenea performanță n-a constituit o simplă plimbare în competiție. Dimpotrivă, ea a cerut reprezentanților noștri un volum apreciabil de efort (fiecare probă a necesitat prezența în sală a trăgătorilor mai bine de 12 ore!) și totodată o susținută concentrare de atenție. Orice rabat la acest ultim capitol mai ales s-ar fi putut solda cu consecințe incalculabile, ceea ce s-a și întîmplat într-un singur caz, cu Suzana Ardeleanu: ea n-a abordat asalturile cu suficientă grijă, calificîndu-se greu în semifinale și părăsind — spre surprinderea multora — competiția înaintea actului ei final.

Se cuvine să subliniem că învingătorii din ziua a 2-a a Campionatelor balcanice, *Ecaterina Stahl* și *Alexandru Istrate* au avut o comportare constantă, situîndu-se la fiecare episod al întrecerii pe locuri de frunte. Ambii au fost capi de serie în primul tur, în semifinale și tot în această poziție au terminat și turneele finale. În cazul Ecaterinei Stahl a fost necesar și un turneu de baraj în 3 în care ea s-a impus din nou, obținînd două victorii sigure și în cele din urmă titlul balcanic. De-a lungul întrecerii feminine de floretă Stahl n-a pierdut decît două asalturi — cîte unul în serii și semifinale — dar fără primejdia unor complicații. A fost mai mult un fel de respiro înaintea altor asalturi cu caracter decisiv.

Sebastian BONIFACIU

(Continuare în pag. a 4-a)

DAN IRIMICIUC

VOR FURNIZA RAPIDIȘTII O NOUĂ SURPRIZĂ LA VOLEI?

Și etapa a X-a (penultima a turului) din campionatul masculin se prezintă în fața publicului amator de volei cu partide interesante. Capul de afiș îl constituie meciul dintre echipele fruntașe Dinamo și Rapid, programat azi de la ora 18 în sala Floreasca. Această partidă capătă o deosebită importanță în conjunctura creată după victoria de duminica trecută a rapidiștilor în fața campioanei țării, Steaua. O victorie giuleșteană ar însemna restabilirea egalității între primele pretendente la titlu. Rapid nu dispune de atîtea individualități, ca Dinamo, însă omogenitatea și forma bună a jucătorilor săi — manifestate în ultimele partide — creează un echilibru care, în funcție de comportarea adversarilor, poate duce chiar la o victorie a băieților lui Aurel Drăgan. După calculele hîrtiei însă, dinamoviștii — cu Cornel Oros refăcut după gripa de care a suferit — pornesc totuși favoriți. Rămîne de văzut în ce măsură vor ști să exploateze avantajul unui atac mai puternic și al blocajului superior pe care îl au. Dincolo de lupta pentru rezultat, bănuim că meciul va oferi și un spectacol demn de urmărit. Foarte echilibrate ni se par partidele Tractorul — I.E.F.S. Universitatea Craiova — Progresul, Politehnica Timișoara — Politehnica Galați și Viitorul Bacău — „U" Cluj, dar avantajul terenului poate înclina ușor balanța în favoarea gazdelor. Steaua nu credem să întîmpine mari dificultăți la Brăila, din partea Unirii Tricolor.

La fete, „meciul cheie" opune echipele Rapid și Medicina București, programat duminică în Giulești, în timp ce partida Penicilina Iași — Dinamo își pierde din valențele unui derby prin valoarea diminuată în acest sezon a bucureștencelor. Iată și celelalte întîlniri: C. P. București — Universitatea Timișoara, Constructorul București — Farul, Sănătatea Arad — I.E.F.S., C.S.M. Sibiu — Ceahlăul P. Neamț.

La Galați, în meci restanță
POLITEHNICA—STEAUA 1—3.

GALAȚI, 26 (prin telefon, de la corespondentul nostru județean). Vineri seara, în localitate, s-a desfășurat partida amînată din etapa a VII-a a campionatului diviziei A la volei, dintre echipele masculine Politehnica Galați și Steaua. Deși lipsiți de aportul trăgătorului principal Radu Dumitrescu și al antrenorului Florin Balaiș (ambii suspendați), studenții au dat o ripostă onorabilă campionilor. Astfel, în primul set ei au condus cu 8—5 și 11—8, însă bucureștenii s-au impus într-un final de mare luptă. În cel de al doilea set, gazdele au jucat excelent, atît în atac cît și în apărare, izbutind să cîștige detașat. Marcați de eforturile depuse, gălățenii cedează următoarele două seturi, astfel încît Steaua își adjudecă victoria cu 3—1 (12, —7, 2, 8), într-o partidă în care nu a strălucit. Arbitrii: P. Cornel (Sibiu) și E. Ududec (Galați). Arbitrul S. Dumitrescu din Ploiești, care figura ca secund, nu s-a prezentat la timp și a fost înlocuit.

T. SIRIOPOL

CLASAMENTUL DIVIZIEI FEMININE

1. Penicilina Iași	7	7	0	0	21: 2	14
2. Rapid Buc.	7	7	0	0	21: 3	14
3. Medicina Buc.	7	6	1	0	19:10	13
4. Dinamo Buc.	7	5	2	0	15: 8	12
5. I.E.F.S. Buc.	6	4	2	0	15:10	10
6. C.S.M. Sibiu	7	3	4	0	12:13	10
7. Ceahlăul P. Neamț	7	3	4	0	11:16	10
8. Constructorul Buc.	7	2	5	0	11:16	9
9. Farul Constanța	7	2	5	0	11:18	9
10. C.P. București	7	1	6	0	6:19	8
11. Universitatea Timiș.	6	1	5	0	8:15	7
12 Sănătatea Arad	7	0	7	0	1:21	7

În campionatele de tenis de masă pe echipe

LUPTĂ ACERBĂ PENTRU TITLURILE REPUBLICANE

ARAD, 26 (prin telefon, de la trimisul nostru).

Au trecut patru zile de la începerea returului campionatelor republicane pe echipe și totuși pînă acum nu s-a produs nici un fel de clarificare în turneele feminin și masculin, în partea superioară sau inferioară a clasamentelor. Deocamdată, la fete, principalele candidate la titlu, Voința Arad și Progresul București, sînt neînvinse, la fel, Politehnica București și Voința Arad la băieți. Așteptăm, așadar, ca ultimele întîlniri din cadrul concursurilor să aducă dezlegările necesare.

Pînă atunci, însă, să ne întoarcem la ziua de vineri și să vedem ce lucruri mai importante s-au petrecut. Capul de afiș al reuniunii l-a deținut întîlnirea masculină Voința Arad — C.S.M. Cluj, încheiată cu victoria la limită a gazdelor, după aproape patru ore de joc și după o evoluție pasionantă a scorului. Învinșii au condus cu 3—0, 5—2, 8—7, dar jucătorii arădeni, cu o formație mai omogenă, s-au dovedit în final mai hotărîți, cîștigînd pe merit.

În această întîlnire au existat două momente-cheie, partidele Rethi, Trupel—Doboși, Giurgiucă (dublu) și Trupel—Papp (simplu), ambele pierdute de clujeni. Cu toate eforturile campionului național Șerban Doboși, victorios de altfel asupra tuturor adversarilor întîlniți pînă acum (cu excepția Mariei Alexandru), echipa sa a fost nevoită să plece steagul.

De la învingători, cel mai bine s-a prezentat fostul campion al țării, Adalbert Rethi. Nu putem fi însă de acord cu abandonul lui în meciul cu Doboși (în setul II, la

C. COMARNISCHI

(Continuare în pag. a 4-a)

PÎRTIILE DE SCHI DIN BUCEGI AU FOST VIZITATE DE UN DELEGAT AL F.I.S.

Cîteva păreri ale dl. H. SPIESS

Zilele trecute, cînd Bucegii își îmbrăcau haina de iarnă, Sinaia a primit ca oaspete pe dl. **Herbert Spiess, președintele comisiei de pîrtii din cadrul Federației internaționale de schi.** Scopul vizitei sale: **OMOLOGAREA PÎRTIILOR DE SCHI PENTRU COMPETIȚII DIN BUCEGI ȘI DE LA POIANA BRAȘOV.** Însoțit de **prof. Ion Berindei,** antrenor federal, H. Spiess s-a oprit mai întîi la Sinaia, vizitînd pîrtiile din Bucegi. Consultarea documentației pusă la dispoziție și vizitarea fiecărei pîrtii s-a concretizat cu întocmirea fișelor de omologare a pîrtiilor de **slalom** și **slalom uriaș** din zona alpină și a pîrtiei de **coborîre pentru fete,** cu sosirea deasupra culoarului din Valea cu Brazi.

Comisia județeană de schi și bob, al cărei președinte este directorul I.T.O. Sinaia, **Dragoș Dogaru,** a organizat cu acest prilej o masă rotundă, la care discuțiile au fost canalizate în jurul pîrtiilor de schi și a dezvoltării turismului și schiului de agrement în stațiune. Cu acest prilej l-am întrebat pe președintele comisiei de pîrtii din cadrul F.I.S., H. Spiess, cum s-a simțit la Sinaia și ce părere are despre stațiune.

— M-am simțit excelent! N-am știut nimic despre localitate și sînt plăcut surprins de a fi găsit în partea superioară a masivului pîrtii frumoase. Ca oficial al F.I.S., sînt fericit de a ști că aici se află o nouă bază de susținere care contribuie la atragerea unor noi prieteni ai sportului alb.

Întrebîndu-l pe oaspete cum vede dezvoltarea stațiunii pentru turismul de iarnă, el ne-a răspuns:

— Din punct de vedere pur turistic este neapărată nevoie ca, paralel cu mijloacele de transport, să se amenajeze pîrtii adecvate. Oaspetele de lungă durată al unei stațiuni nu caută agrement numai în barurile hotelurilor, ci mai ales pe pîrtiile de schi. Iar tendința este de a se asigura pîrtii largi (pînă la 40 m) și puțin înclinate, care pot fi coborîte de schiorii amatori. Or, acestea lipsesc la Sinaia.

O constatare care nu ne aduce, în fond o noutate, dar pe care am consemnat-o fiindcă din păcate la noi se mai consideră că existența unor teleferice și telecabine rezolvă problema schiului de agrement, lăsîndu-se grija pîrtiilor în sarcina federației de specialitate.

Ori aceasta, cînd amenajează pîrtii, se gîndește la cele dificile ale competitorilor.

G. IRIMINOIU, coresp.

Zona alpină a Bucegilor, locul primelor și ultimelor alunecări din fiecare sezon ale schiorilor, a fost din nou apreciată în mod deosebit de un membru al Federației internaționale de schi

Foto: GH. EPURAN

SELECȚIA NU POATE FACE ABSTRACȚIE DE COMPORTAREA VIITORULUI SPORTIV!

(Urmare din pag. 1)

tînără (10—12) poate apare exagerat. Înțelegem, însă, prin aceste cuvinte atitudinea față de munca depusă în procesul de învățămînt și la antrenamente, capacitatea de angajare la eforturi, voința de a depăși greutățile, relațiile și atitudinea față de colegii din mediile pe care le străbate un copil, receptivitatea față de persoanele investite cu atribuții în instruirea și educarea lui etc.

De fapt, ce înseamnă, practic, a ține seama în selecție de factorul comportamentului în societate, de conduita morală a copilului? Înseamnă că, la puține zile după ce noul legitimat sau în curs de legitimare și-a făcut intrarea în colectiv, antrenorul său trebuie să fie deja în posesia tuturor datelor considerate, în mare măsură pînă acum, exterioare pregătirii care începe. Ne referim la studiul — în primul rînd — al mediilor în care copilul trăiește: familie, prieteni, școală. Părinții pot da relații prețioase privind caracteristicile generale ale comportamentului copilului, informații referitoare la modalitățile de a reacționa la anumite influențe exterioare, sau la mijloacele eficace de premiere și sancțiune pe care părinții le știu din propria experiență. Antrenorul Gheorghe Dumitrescu, de la centrul de copii și juniori de fotbal Petrolul Ploiești, considera, de pildă că, după o singură discuție cu părinții copilului pe care vrea să-l legitimeze, își creează o imagine despre posibilitățile și modalitățile pedagogice de lucru cu noul său elev.

De asemenea, cercul prietenilor, părerile vecinilor de casă mai în vîrstă care, deși întîmplător, au avut, totuși, ocazia să asiste la multe manifestări din viața copilului, pot completa imaginea antrenorului — devenit pentru cîtăva vreme cercetător de fapte sociologice — despre calitățile morale și comportamentul social al elevului său. Este lesne de apreciat cîtă nevoie are un antrenor-pedagog să cunoască elementele și principiile generale ale științelor care devin astfel adiacente muncii sale!

Dar cel mai mare ajutor îl poate avea antrenorul din partea mediului școlar. Profesorul de educație fizică, dirigintele clasei, direcțiunea școlii, colectivul de cadre didactice trebuie să-i fie în primul rînd și în permanență colaboratori. Relația copil — antrenor — profesor — părinți, conjugarea eforturilor lor în educarea etică sănătoasă a viitorului sportiv de performanță este esențială în instruirea lui. Căci este lucru clar: un copil cu tare morale, nedescoperite la timp — adică din chiar primele zile ale selecționării sale formale — asupra căruia se lucrează numai din punct de vedere pur tehnic-sportiv, nu va ajunge niciodată un bun sportiv.

Recapitulînd, nu considerăm că trebuie respins la selecție un copil cu certe perspective sportive, dar cu unele deficiențe morale sau comportamentale. Nici un copil nu este nerecuperabil, mai ales la o vîrstă fragedă. Dar va fi nerecuperabil din punct de vedere sportiv dacă, încă de la începutul selecției sale, munca de instruire nu va fi îmbinată — în proporția pe care o cere situația de fapt a fiecărui caz în parte, binecunoscută de antrenori — cu cea de educație.

RUGBY

După testul internațional cu rugbyștii selecționatei Varșoviei, componenții lotului național au beneficiat de cîteva zile de odihnă activă la Poiana Brașov. Ei au fost supuși unui regim de oxigenare, binevenit dacă ținem seama că este vorba de jucători prezenți în campionatul diviziei A al cărui tur s-a încheiat cu puțin timp în urmă. Zilele de ședere la Poiana Brașov au însemnat totodată un prilej de pregătire fizică generală și specifică.

Reveniți în Capitală, selecționabilii și-au continuat pregătirea. Antrenorii coordonatori, prof. **Al. Teofilovici** și **Petre Cămănescu** au pus accent pe îmbunătățirea forței de împingere, precum și pe forța în grămezi (în medie, cîte 80 de grămezi ordonate zilnic), exersarea detentei — circa 70 de sărituri cu îngreuieri — sporirea vitezei în regim de rezistență, precum și realizarea unei circulații continue în teren.

Sub aspect tehnic s-a urmărit punerea la punct a pasei, precizia în loviturile de picior și mai ales orientarea către folosirea largă a placajelor. În ultimele zile din această săptămînă antrenorii au mărit volumul și intensitatea antrenamentelor, conform planului de pregătire prezentat la ultima ședință a Biroului federal.

Ce se constată? În general, o mai vizibilă omogenitate între compartimente, multă bună dispoziție de joc la toți selecționabilii. Rugbyștii noștri fruntași sînt pe deplin conștienți de misiunea pe care o vor avea la Béziers și în continuare la Mauléon, în al doilea meci în Franța, unde practic ei vor întîlni o selecționată secundă a țării gazdă. În acest sens pregătirile au îmbrăcat un caracter de seriozitate, de conștiinciozitate.

Lotul va susține săptămîna viitoare încă trei meciuri-test, ultimele pînă la plecarea în Franța. Primul este fixat pentru marți 30 noiembrie, cînd selecționabilii vor juca — cîte o repriză — cu Steaua și Sportul studențesc. Pentru joi 2 decembrie, XV-le probabil va avea drept adversară echipa Rulmentul Bîrlad. În fine, duminică 5 decembrie, cel de-al treilea testmeci, cu selecționata de juniori a țării. În toate cazurile se va căuta ca echipele adverse să alinieze efectivele cele mai bune, pentru ca componenții naționalei să aibă realmente parteneri redutabili. **(t.st.)**

lupte

ULTIMUL ACT AL CALIFICĂRILOR PENTRU DIVIZIA A

Sala sporturilor „Armata" din Brașov va găzdui, azi și mîine, ultimul act al campionatului de calificare în divizia A, la lupte libere și greco-romane. Din cele 24 de formații participante la întrecerile de zonă, au mai rămas în competiție opt, dintre care patru vor promova în divizie (primele două la fiecare stil). Vor evolua în această ultimă confruntare a calificărilor echipele **Dinamo Brașov, Montorul Pitești, Jiul Petrila** și **Autosport Sf. Gheorghe** — la libere (simbătă de la ora 10), **Aluminiul Slatina, A.S.A. Cluj, Voința Constanța** și **C.S. Cimpulung Muscel** — la greco-romane (duminică de la ora 9).

POPICE

Se reia campionatul diviziei A

După o întrerupere de două săptămîni, în divizia A se dispută, azi și mîine, etapa a VIII-a, în ambele serii, la femei și bărbați. Din cele 40 de formații, au mai rămas neînvinse două echipe — **C.S.M. Reșița** — la femei (seria Nord) și **Voința Tg. Mureș** — la bărbați (seria Nord). Chiar și după etapa a VIII-a, cele două fruntașe vor continua să conducă în clasamente, indiferent de rezultatele pe care le vor obține, întrucît au cîte 4 p avans. Reșițencele vor întîlni, acasă, pe una dintre cele mai bune competitoare, campioana țării, Voința Tg. Mureș, iar sextetul masculin al Voinței Tg. Mureș va juca cu o altă echipă locală, cu C.F.R., pe arena acesteia. Ceferiștii mureșeni, deși abia promovați în divizie, reprezintă o forță în seria Nord, fiind pe locul 4, la egalitate de puncte cu echipele aflate pe pozițiile 2 și 3. Cele două fruntașe ale seriei Sud (feminin), Voința București și Cetatea Giurgiu vor avea ca adversare, pe arene proprii, pe Voința Ploiești și, respectiv, Rapid București. Constructorul Galați, fruntașa seriei Sud a campionatului masculin, are o misiune ușoară în această etapă, jucînd, acasă, cu Constructorul București.

Iată clasamentele înaintea etapei a VIII-a.

FEMININ — seria Sud

1.	**Voința București**	7	6	0	1	7589 12
2.	Cetatea Giurgiu	7	5	0	2	7157 10
3.	Laromet Buc.	7	4	0	3	9511 8
4.	Metrom Brașov	7	4	0	3	9280 8
5.	Voința Ploiești	7	3	0	4	9527 6
6.	Gloria București	7	3	0	4	9231 6
7.	Rapid București	7	3	0	4	6855 6
8.	Voința Constanța	7	3	0	4	4506 6
9.	Petrolul Băicoi	7	2	0	3	9164 4
10.	Constr. București	7	2	0	5	6566 4

Seria Nord

1.	**C.S.M. Reșița**	7	7	0	0	9117 14
2.	Voința Tg. Mureș	7	5	0	2	9763 10
3.	Voința Cluj	7	4	0	3	9236 8
4.	Voința Timișoara	7	4	0	3	8793 8
5.	Voința Mediaș	7	3	0	4	8971 6
6.	Hidro. Brașov	7	3	0	4	8843 6
7.	Voința Craiova	7	3	0	4	6655 6
8.	Voința Oradea	7	3	0	4	6654 6
9.	Dermagant Tg. M.	7	2	0	5	6496 4
10.	Voința Sibiu	7	2	0	5	6387 4

MASCULIN — seria Sud

1.	**Constr. Galați**	7	6	0	1	20525 12
2.	Flacăra Cîmpina	7	5	0	2	15213 10
3.	Rapid București	7	4	0	3	20808 8
4.	Petrolul Ploiești	7	4	0	3	20196 8
5.	Constructorul Buc.	7	4	0	3	19642 8
6.	Voința București	7	4	0	3	15041 8
7.	Gloria București	7	4	0	3	14395 8
8.	Metalul Plopeni	7	2	0	5	19129 4
9.	Rafinăria Teleajen	7	1	0	6	15023 2
10.	Rulmentul Brașov	7	1	0	6	14572 2

Seria Nord

1.	**Voința Tg. Mureș**	7	7	0	0	25554 14
2.	Voința Cluj	7	4	0	3	19014 8
3.	Electrica Sibiu	7	4	0	3	18526 8
4.	C.F.R. Tg. Mureș	7	4	0	3	14897 8
5.	C.S.M. Reșița	7	4	0	3	14087 8
6.	C.F.R. Timișoara	7	3	0	4	24638 6
7.	Voința Lugoj	7	3	0	4	14496 6
8.	Olimpia Reșița	7	2	0	5	19881 4
9.	I. C. Oradea	7	2	0	5	19554 4
10.	Gaz metan Mediaș	7	2	0	5	18719 4

TRIBUTUL ARENELOR UȘOARE

Toată lumea este, mai mult sau mai puțin, de acord că arenele echipelor feminine divizionare Gloria București, Voința Constanța și Laromet București se apropie de perfecțiune, jucătoarele fiind astfel solicitate să folosească întregul lor arsenal tehnic și fizic pentru a obține rezultate superioare. Sportivele de elită au fost creditate, pe aceste arene, cu performanțe de valoare europeană și chiar mondială, gazdele și oaspeții întrecîndu-se în condiții aproape egale. Orice mișcare de prisos în lovituri deviază direcția bilei pe astfel de piste; pe aceste arene trebuie să știi să joci popice.

Cititorul neavizat va fi, desigur, nedumerit pentru că nu am amintit mai sus numele arenelor Constructorul București, Hidromecanica Brașov și altele pe care se obțin performanțe mult mai mari. Oare aceste piste nu sînt mai bune decît cele ale echipelor Gloria, Voința sau Laromet? Răspunsul este simplu: nu sînt, deoarece arenele respective au „particularități" care favorizează rezultatele mari. Dovada o constituie diagrama comportării oscilante a echipelor care au în proprietate aceste săli: cînd joacă acasă, înregistrează scoruri ridicate, uneori astronomice, iar în deplasare, randamentul scade cu 300 și chiar 400 de popice!

Pe lîngă faptul că în jurul acestei probleme se creează o atmosferă nesănătoasă, gazdele fiind suspectate că obțin victorii nemuncite, cu rezultate viciate, a apărut și un fenomen periculos în procesul de instruire a sportivelor fruntașe. Nu o dată, iar în ultima etapă a campionatului divizionar ne-a fost întărită această convingere, formații cu sportive rutinate, componente de bază ale reprezentativei naționale, joacă foarte slab pe pistele străine. Elocventă în această privință este comportarea puternicei echipe Voința București care, după cîteva succese răsunătoare în sala proprie, în întîlnirea cu Gloria nu a putut depăși granița celor 2 400 p.d., suferind prima înfrîngere. De asemenea jucătoarele de la Constructorul București depășesc acasă — de regulă — totalul de 2 600 p.d., iar pe pistele din Giulești (relativ ușoare), au realizat doar 2 267 p.d. Și astfel de exemple se mai pot da, ceea ce demonstrează că jucătoarele în cauză s-au obișnuit cu deprinderile greșite în puse de particularitățile pistelor pe care se pregătesc și, în consecință, suportă handicapul readaptării cu sălile corespunzătoare. Așadar, echipele vizate plătesc tribut (mult prea scump pentru o victorie lejeră) avantajului de care beneficiază cînd sînt gazde pe arene care, după părerea noastră, sînt prea rodate, ca să nu spunem uzate, ele necesitînd o refacere promptă. Cum despre această problemă am mai scris în repetate rînduri, credem că a venit timpu ca federația de resort să-și spună cuvîntul.

Tr. ANDRONACHE

hochei

JUNIORII NOȘTRI EVOLUEAZĂ LA SOFIA

Reprezentativa de juniori a țării noastre susține, azi și mîine, la Sofia, o dublă întîlnire cu formația similară a Bulgariei.

Echipa cehoslovacă Slovan Hodonin va evolua în zilele de 1 și 2 decembrie, pe patinoarul „23 August", în compania formației bucureștene I.P.G.G.

GIMNASTICA

FINALELE JUNIOARELOR — O ÎNTRECERE REUȘITĂ

Cele mai bune 160 de gimnaste junioare din întreaga țară și-au dat întîlnire la Timișoara, în sala Olimpia (gazdă ospitalieră a atîtor competiții de anvergură) pentru a-și desemna liderele la categoriile a II-a, I și maestre. A fost o dispută foarte interesantă, mai ales la categoria maeștrelor, cu un final pasionant, în care învingătoarea a fost cunoscută abia după ultima execuție, o finală în care fiecare dintre cele 26 de maestre putea aspira la una din treptele podiumului.

BÎRNĂ. Răstunările lente înainte și înapoi au constituit elemente de legătură la majoritatea gimnastelor. Răsturnările înapoi — simple sau legate cu alt element (de pildă răsturnare sau roată laterală) —, salturi de pe un picior — înainte sau lateral — au fost efectuate de către Păunescu, Coman, Ispravnicu, Antinie, Turcu. Am recomanda fetelor noastre introducerea în exercițiu a unui număr mai mare de piruete și întoarceri, deplasări cu sărituri ușoare — elemente care ar da o notă de mai mare dinamism exercițiilor. Un exemplu de dinamism, amplitudine, frumusețe și dificultate îl constituie exercițiul Ancăi Grigoraș, cîștigătoare la acest aparat.

Pe bîrnă: Anca Grigoraș — *Foto: CĂLIN CREȚU-Cluj*

PARALELE. Exercițiile prezentate sînt dinamice cu un coeficient ridicat de dificultate. Deși, prin ratarea execuției, a pierdut titlul de campioană absolută, Elisabeta Turcu a reținut atenția tuturor specialiștilor. Ea a introdus în exercițiul ei două piruete de 540 de grade despărțite printr-un singur element și este mai mult ca sigur că atunci cînd și execuția va fi perfectă notarea acestui exercițiu va fi foarte bună.

SĂRITURI. Nivelul general poate fi considerat bun. Lupta pentru realizarea unor zboruri înalte se pare că a fost încununată de succes. Din păcate, nici gimnastele și nici antrenorii nu fac încă prea mult pentru originalitatea săriturilor, boală de care suferă, de altfel, și gimnastele din alte țări ale lumii. „Nota generală" a fost echerul, doar Stefania Trandafir de la Sc. sp. 1 Buc. prezentînd o săritură originală: stînd pe mîini cu echer și întoarcere de 180 de grade.

Credem că, în etapa următoare, atenția principală trebuie acordată exercițiilor impuse, antrenorii avînd încă mult de lucru la acest capitol.

Am dori să amintim că și la categoria a II-a lupta sportivă a fost foarte interesantă, echipa județului Bihor prezentîndu-se nu numai cu multă ambiție, dar și cu exerciții dificile, bine executate. Selecționata municipiului București a trebuit să lupte mult pentru ocuparea locului întîi. De asemenea, ne facem datoria să menționăm că, pe lîngă unele nume cunoscute, la categoria întîi s-au remarcat și alte gimnaste de talent, ca Dorina Sitaghi, Stefania Trandafir, Elena Sălăjan, Gabriela Marin.

În fine, să reținem că două sportive — Mariana Gheciov, cîștigătoarea locului întîi la individual compus, și Anca Grigoraș — și-au îndeplinit, în condițiile unui arbitraj competent și sever, norma de maestru al sportului.

prof. Atanasia IONESCU

ȘAH

RITMUL A FOST DECISIV!

Campioana României comentează turneul final de la Brașov

Victoria mea, oarecum spectaculară (prin scorul ridicat: 13 puncte din 15 posibile — numai 4 remize) se datorește fără nici o rezervă ritmului impus întîlnirii mai întîi de Suzana Makai, iar apoi de Margareta Juncu și Gertrude Baumstark. Această observație are partea ei bună, prin aceea că un grup compact de patru jucătoare au cîștigat autoritar partide în șir, într-o manieră categorică, dovedind valori sensibil egale. Astfel, primele 4 jucătoare au realizat împreună 48 de puncte, în medie 12, din totalul de 120, restul de 72 de puncte fiind acumulat de celelalte 12 jucătoare, deci în medie — 6 puncte.

Autoarea articolului de față este o prezență frecventă în coloanele presei sportive. De un deceniu — de cînd deține titlul de maestră internațională — îi urmărim evoluția în marile competiții ale șahului feminin. I-am aplaudat tripticul de victorii în campionatul național, început în 1966 și completat anul trecut și acum. Pentru cei care n-o cunosc decît ca șahistă, să spunem că îi pot auzi aproape zilnic vocea în cadrul emisiunilor radiofonice — „Știința la zi", „Știință — tehnică — fantezie", „De toate pentru toți" — unde Elisabeta Polihroniade *este, de ani de zile, activă colaboratoare și redactoare.*

Și pentru a fi și mai mult pe coordonatele preciziunilor, am dori să reluăm clasamentul final al campionatului: 1. **Elisabeta Polihroniade** 13 puncte; 2. **Gertrude Baumstark** 12 p; 3—4 **Suzana Makai** și **Margareta Juncu** 11½ p; 5—6 **Maria Pogorevici** și **Margareta Teodorescu** 9 p; 7. **Emilia Chis** 8½ p; 8. **Eleonora Gogilea** 8 p; 9. **Adela Gesticone** 6½ p; 10. **Lia Bogdan** 6 p; 11—12. **Elena Rădăcină** și **Ioana Miroslav** 5 p; 13—14. **Veturia Simu** și **Renée Farcaș** 4 p; 15—16. **Vera Zsigmond** și **Anca Gheorghe** 3½ p. Mai putem distinge, în configurația finală a clasamentului, la 2½ puncte, un al doilea grup compact de jucătoare — de la locurile 5 la 8 — esalonate pe un singur punct și distanțate de rest.

O primă concluzie ar fi deci aceea că actuala finală a campionatului național nu a fost omogenă, diferențele de valori fiind subliniate de diferențele de puncte. Desigur absența din concurs a maestrelor internaționale Alexandra Nicolau și Rodica Reicher — ambele în imposibilitatea de a participa — a slăbit coeficientul valoric al turneului. Asta nu înseamnă însă că întrecerea n-a fost destul de strînsă. Numai cu prețul unor mari eforturi au putut fi cucerite primele locuri în clasament, toate jucătoarele, de la prima pînă la ultima, luptînd cu dîrzenie pentru fiecare jumătate de punct.

De altfel, am putea aminti că stimulentul principal în cursa pentru acumularea de puncte l-a constituit sistemul Elo, recent introdus, în scopul stabilirii unor clasamente (neoficiale deocamdată) ale celor mai buni jucători din țara noastră. Conform acestui sistem de coeficienți, fiecare jumătate de punct în plus devine extrem de prețioasă, ea adăugîndu-se la punctele acumulate în toate concursurile anterioare. Așa se explică faptul că și jucătoarele de pe ultimele locuri, cu punctaj relativ redus, au depășit totuși o cincime din numărul total de puncte, ceea ce este remarcabil.

Finala a fost interesantă prin cursa susținută pentru primele locuri, determinată, după cum spuneam, în primul rînd, de verva cu care a jucat la început Suzana Makai, siguranța Gertrudei Baumstark și ambiția Margaretei Juncu. Participantele au demonstrat, în general, o bună pregătire teoretică a deschiderilor, poate uneori ușor în detrimentul jocului de mijloc și sigur al teoriei finalurilor.

În ceea ce mă privește, mărturisesc că cele mai mari dificultăți (e acest lucru paradoxal mă bucură) le-am avut împotriva jucătoarelor tinere — mezinele campionatului — Lia Bogdan, Ioana Miroslav și Anca Gheorghe. Acestea mi-au pus cele mai multe probleme prin curajul cu care au abordat partida, producînd pe tablă momente deosebit de acute, chiar critice.

Datorită faptului că actualei ediții a 23-a, a campionatului național feminin, i s-a conferit atributul de criteriu decisiv — alături de coeficientii Elo — pentru selecționarea primelor 4 jucătoare din țara noastră care vor participa anul viitor la campionatul mondial de echipe și individual, ne putem lesne imagina tensiunea în care s-a desfășurat concursul. De aceea, dacă au existat scăderi, unele de proporții chiar, în jocul unor șahiste experimentate, ele pot fi ușor explicate.

Și nu pot încheia aceste scurte rînduri, fără a aminti de neobositul profesor de sport și șah din Brașov, Ion Șeitan, care alături de vesnic entuziastul Ion Lehaci, au asigurat întrecerii un arbitraj competent. Precum și de condițiile de organizare excelente, oferite cu generozitate de șahiștii brașoveni.

Elisabeta POLIHRONIADE
maestră emerită a sportului

VOLEI

ECHIPA R.P. CHINEZE ÎN ROMÂNIA

● **Între 10 și 20 decembrie, reprezentativa masculină de volei a R.P. Chineze va efectua un turneu în țara noastră.** În programul turneului figurează 3 întîlniri cu o selecționată divizionară română (12 decembrie la P. Neamț, 15 decembrie la Galați, 18 decembrie, la București) și una la Galați, cu Politehnica.

● După cum am mai amintit, returul campionatului masculin al diviziei A se va disputa sub formă de turnee. Iată localitățile în care se vor desfășura și datele acestor turnee: primul are loc la Brașov între 17 și 20 februarie 1972 și va cuprinde etapele XII—XV, al doilea este programat la Galați, între 2 și 4 martie (etapele XVI-XVIII), iar ultimul la București între 11 și 14 martie (etapele XIX—XXII).

● Cu prilejul turneului studențesc masculin de la Nitra (Cehoslovacia), la care a participat și formația Politehnica Galați (clasată pe locul III, la egalitate de puncte cu cîștigătoarea), gălățeanul **Radu Dumitrescu a primit trofeul pentru cel mai bun voleibalist al turneului.**

● La meciul Unirea Tricolor Brăila — Rapid (0—3) din etapa a opta a campionatului masculin, în sala brăileană s-au petrecut, după cum sîntem informați, acte în flagrantă discordanță cu normele etice sportive. Promotori: jucătorii de la Unirea Tricolor, un grup de spectatori turbulenți, care au avut o comportare violentă, față de arbitrii întîlnirii și de voleibaliștii de la Rapid. În legătură cu aceasta, F.R.V. efectuează o anchetă.

● Într-o telegramă sosită recent la F.R.V., conducerea echipei feminine V.C. Hannover (care s-a calificat pentru optimile C.C.E. în dauna formației Hapoel Hamapil, campioana Israelului, urmînd să întîlnească pe Penicilina Iași), a propus ca ambele meciuri să se desfășoare în R.F.G., în perioada 12—19 decembrie. Urmează ca federația noastră să se pronunțe în legătură cu această propunere.

AGENDA vînătorului și pescarului sportiv

ȘTIAȚI? ÎN ȚARA NOASTRĂ EXISTĂ 49 000 DE VÎNĂTORI ȘI 128 000 DE PESCARI SPORTIVI!

În ajunul deschiderii vînătorii de iepuri, care, în lumea pasionaților acestui sport, reprezintă un eveniment comparabil ca interes cu deschiderea sezonului de fotbal, pentru noi ceilalți, la sediul Asociației generale a vînătorilor și pescarilor sportivi a avut loc, ca în fiecare an, o întîlnire cu presa, cu care ocazie au fost expuse o serie de date interesante pe marginea activităților de vînătoare și pescuit sportiv.

S-a arătat astfel că cei 49 000 de vînători au la dispoziție 17½ milioane de hectare, gospodărite de asociația lor, în vederea unei recoltări cinegetice raționale. Dar, pentru realizarea acestor obiective, este necesară o muncă temeinică, în care trebuie inclusă și stîrpirea dăunătorilor vînatului (în ultimele 10 luni au fost uciși 400 de lupi, 15 000 de vulpi și peste 10 000 de alte răpitoare), precum și măsuri de vigilență împotriva braconajului, de respectare a eticii vînătorești, de sancționare a tuturor celor vinovați de abateri, potrivit faptelor comise, și nu a funcțiilor pe care le dețin.

În ceea ce privește pescuitul propriu-zis, și cel de competiție, a fost dată, în primul rînd, cifra pescarilor, membri ai Asociației. Ea este de-a dreptul impresionantă: 128 000, dintre care 40 000 tineri sub 18 ani. După toate probabilitățile, la sfîrșitul anului viitor, numărul pescarilor legitimați va ajunge la 145 000.

În domeniul activității competiționale, în anul 1971 au fost organizate peste 400 de concursuri, la care au participat aproape 10 000 de pescari. Practicanții pescuitului și-au dovedit măiestria și în întreceri internaționale, cum a fost „Cupa Prieteniei", la pescuit staționar, la care reprezentanții României au ocupat locul al doilea, la individual și la echipe.

Atît în domeniul vînătorii, cît și al pescuitului sportiv, au fost luate măsuri pentru a se realiza în viitor o activitate și mai bogată, aducătoare de satisfacții.

— B —

BASCHET

MÎINE, ÎN SALA FLOREASCA

(Urmare din pag 1)

Hăurleț, Vasiu, Izsak; **A.S.A.:** Șipoș, Tarr, Bugar, Ec, Pajtek, El. Pajtek, Trandafir, Petrescu, Neța, Popa, Rimbaș, Vanea, Pop, Paloș, Maniu. Arbitri: I. Krasznai și L. Kuglis.

Celelalte întîlniri ale etapei: Voința Brașov — Sănătatea Satu Mare, Constructorul — Crișul, I.E.F.S. — Universitatea Iași.

Etapa diviziei masculine este dominată de meciul Universitatea Timișoara — Steaua. Studenții, cu fluctuații supărătoare pînă acum, pot dovedi că au, totuși, valoarea cu care erau creditați înaintea campionatului. Militarii, în schimb, au de apărat aureola de neînvinși și, concomitent, șefia clasamentului. Formații. **UNIVERSITATEA:** Ionescu, Viciu, Czmor, Cîmpeanu, Minius, Leonte, Chirluță, Roxin, Habatiuc, Weber, Mănăilă, Caloș; **STEAUA:** Savu, Dimancea, Baciu, Tarău, Oczelak, Gheorghe, Dumitru, Spînu, Vlădescu, Molin. Arbitri: G. Dutka și G. Berekmeri.

Foarte interesant se anunță și jocul dintre Rapid și I.C.H.F. ambele candidate la calificarea în turneul final și autoarele unor victorii nesperate în etapa precedentă (I.C.H.F. asupra Politehnicii București, Rapid asupra Politehnicii Galați).

Formații: **RAPID:** Cr. Popescu, Popovici, Tursugian, Predulea, Stănescu, Lucaci, Andronescu, Vintilă, Victor, Lungulescu, Petreanu; **I.C.H.F.:** Em. Niculescu, Chiciu, Barău, Tüdössy, Huzum, Măluțel, Cîmpeanu, Bulat, Dikay, Fl. Niculescu, Antonescu, Andronescu, Monor. Arbitri: C. Negulescu și D. Ganea.

Celelalte partide ale etapei: Politehnica București — I.E.F.S., Voința București — Dinamo, Universitatea Cluj — Mureșul, Politehnica Cluj — Politehnica Galați.

ÎN VIZITĂ LA CONSTRUCTORII MOTORETEI MOBRA

VREMEA FAPTELOR...

Recent, am făcut o vizită constructorilor de motorete românești. Acum doi ani „Uzina 6 Martie" din Zărnești a început să fabrice un tip nou de motoretă, pe care realizatorii ei au denumit-o Mobra. Cu o linie modernă, cu un motor de peste 4 CP și o suspensie reglabilă pentru una sau două persoane, Mobra se apropie — după afirmațiile specialiștilor — de mărcile similare din străinătate, reușind să dezvolte o viteză de 80 km pe oră și să „escaladeze" pante înclinate pînă la 25 de grade. Cererile sporite confirmă utilitatea acestei mici mașini necesare atît tinerilor, cît și vîrstnicilor, fie pentru drumurile utilitare, fie pentru agrement, cei mai temerari folosind-o chiar și în concursuri sportive.

Muncitorii și tehnicienii uzinei producătoare s-au străduit și au reușit apoi să confere motoretei românești calități funcționale din ce în ce mai bune. Astfel, segmenții motorului au fost cromați, ceea ce mărește rezistența la uzură. Bobina de inducție a fost modificată în așa fel încît să asigure o pornire rapidă a motorului. De asemenea, s-au înlăturat scăpările de trepte de la cutia de viteză și s-a îmbunătățit calitatea telescoapelor, în ceea ce privește efectul de amortizare și rezistență la șocuri. S-a înlocuit schimbătorul de faze și semnalizare — confecționat din bachelită, material ușor casant — cu altul din mase plastice (relon), care are o durabilitate sporită. În sfîrșit, exteriorul motoretei a devenit mai plăcut, prin aplicarea vopselei metalizate, într-o gamă variată de culori.

— **Vorbind despre succese**, ne-a spus tov. **Gheorghe Rusmănică**, om care a străbătut drumul de la ucenic la șeful secției C.T.C., **nu vrem să lăsăm impresia că nu mai avem de adus îmbunătățiri produselor uzinei noastre. Recenta expunere a secretarului general al partidului, tovarășul Nicolae Ceaușescu, referitoare la ridicarea nivelului ideologic și politic al tuturor oamenilor muncii, ne-a mobilizat și mai mult să trecem de la declarații și proiecte la fapte concrete pentru asigurarea unei producții calitativ superioare. Acțiunile întreprinse pentru realizarea programului elaborat de partid au avut darul de a întări în oameni, convingerea că latura calitativă a producției nu o hotărăște, în cele din urmă, controlul tehnic, ci contribuția conștientă a fiecărui muncitor, maistru sau inginer, care lucrează pe banda de montaj a motoretei.**

— Știm că la fabricația motoretei românești își aduc aportul și alte unități industriale. În ce relații sînteți cu colaboratorii dv?

— **Mult mai bune decît anul trecut**, ne răspunde inginerul șef Gheorghe Stan. Uzina noastră a lansat o înflăcărată chemare către unitățile colaboratoare, ca **printr-un efort colectiv, să dăm produse bune pe piață.**

Vizitînd secțiile uzinei, dotate cu dispozitive speciale de control, ne-am dat seama că aici sentimentul mîndriei de a îmbunătăți permanent produsele este trăit intens. Fiecare muncitor sau tehnician al „Uzinei 6 Martie" din Zărnești dorește ca pe motoreta românească să se aplice o singură marcă: CALITATEA, conștient fiind că numai astfel de mașini pot deschide iubitorilor de drumeție gustul turismului pe două roți și tinerilor poarta motocicletismului de performanță.

Traian IOANIȚESCU

● Se aduce la cunoștința întreprinderilor, instituțiilor și unităților cooperatiste că abonamentele colecții pentru anul 1972 la presa română se primesc la direcțiile județene de poștă și telecomunicații și la oficiile municipale.

SCHIUL HARGHITEAN A AJUNS LA MAJORAT

În geografia frigului, județul Harghita deține recorduri. Dacă ne gîndim și la condițiile naturale propice pentru schi și turism înțelegem de ce pe lîngă hochei și schiul se află în patria lui: în special, disciplinele nordice — fondul și săriturile — fiind preferate de localnici. În această situație favorabilă, performanțele stabilite cîndva de soții Kovacs, sau mai recent de soții Ilona Miclos, György Wihelm, Gall, Demeter etc nu mai surprind pe nimeni. Este drept că ele reprezentau excepții, talente deosebite, și mai puțin rodul unei preocupări sistematice de formare și creștere a generațiilor de schiori.

Alta este situația în prezent. Nici măcar nu se poate face o raportare la trecut, pentru că județului i-ar lipsi termenii de referință. La ora prezentului, schiul se bucură de condiții materiale deosebite, de un sistem de organisme care îi pregătesc cadrele, de multe cadre didactice de sprijin. De pildă, **numai în Miercurea Ciuc există 3 unități de performanță (Șc. Sp. M. Ciuc, Avîntul și Șc. prof. Construcții) în care se pregătesc aproape 150 de concurenți, sub conducerea a patru profesori-antrenori (St. Barbath, G. Sillo, Fr. Boniș și dr. Ioanovici). La Gheorghieni, același număr de elevi sînt îndrumați de profesorii Anton Elekes și G. Adalbert. Și la Toplița (prof. Cornel Bîră), Odorhei (prof. Peter Sücs și Moșea) și Valea Strîmbă există secții de performanță care asigură disciplinelor iernii o largă bază de recrutare și selecție.**

Dar performanța începe întotdeauna cu inițierea și cei din județul Harghita nu uită acest lucru. De aceea, comisia județeană de schi, împreună cu U.T.C. și Consiliul județean al Organizației Pionierilor, au luat măsuri pentru înființarea și funcționarea unor centre de inițiere în schi la sate: Nicolești (prof. Coloman), Bihor (prof. M Stan), Bălan (prof. C. Grigorescu), Lunca de Jos (A. Timas), Remetea (prof. Lajos Sas), Voșlobeni (prof. Cornel Vița), Borsec (Gh. Voit) Sindominic (prof. Eugen Gal). Răspîndind această sămînță pe tot cuprinsul județului, recoltele performanței nu vor întîrzia să apară.

Dar, în drumul afirmării sale, Harghita nu se exprimă numai cantitativ, prin numărul crescut de secții, centre, profesori și sportivi. Cadrele de specialitate se preocupă cu pricepere, pasiune și cu rezultate încurajatoare, semnificative, de calitate, de performanță. Încă din iarna trecută, juniorii și junioarele Harghitei contestă (cu succes) ierarhiile tradiționale ale fondiștilor și săritorilor. Prahova și Brașovul nu mai au primele locuri asigurate și trebuie să lupte din greu ca să le poată păstra.

Aceeași ambiție am descoperit-o și în această toamnă urmărind pregătirile la Miercurea Ciuc și Gheorghieni. Lucrînd cu începătorii cîte 4 antrenamente săptămînal, cu avansații cîte 5, iar cu sportivii nominalizați, candidați ai loturilor naționale, cîte 7 antrenamente, profesorii Borbath, Sillo, Boniș, Elekes, Gyulay conduc și canalizează tehnic deosebita pasiune pentru efort, pentru schi a copiilor acestor meleaguri. De altfel, toți sînt elevi ai școlilor sportive. Mijloacele sînt bine alese, intensitățile judicios aplicate, frecvența la antrenamente de 100%. **Fiecare antrenament este acceptat ca un concurs, ca o normă de control, cu aceeași participare și dăruire. Fericiți sînt antrenorii a căror grijă constă în a tempera elanul elevilor și nu în a-l stimula.** Seriozitatea, pasiunea harghiteană (și) pentru schi o mărturisesc — pe lîngă faptele de mai sus — și preocuparea pentru dotare materială. Magaziile de echipament sînt îndestulătoare. Este așteptată doar zăpada... Și emoțiile primelor concursuri. Nu pentru că s-ar teme de rezultate, dar harghitenii ar vrea să măsoare mai repede saltul valoric pe care l-au realizat.

Mihai BÎRA
Șt. STAICULESCU

fotbal

MÎINE — ETAPA A XI-a A DIVIZIEI A

(Urmare din pag. 1)

RAPID — JIUL. Aici — deși cele două echipe sînt vecine (de... suferință) în clasament, lucrurile par plasa porții, vor fi atenți și la el, nu numai la cei din linia întîi...

S.C. BACĂU — C.F.R. CLUJ. C. Rădulescu (băcăuanul) rîde, C. Rădulescu (clujeanul) plînge ! Între formația lui Ștefan Coidum, va strînge din dinți pentru a demonstra că schimbul cu Sătmăreanu II s-a efectuat în dezavantajul fostei sale echipe.

PETROLUL — UNIVERSITATEA CRAIOVA... sau un „meci" Ilie Oană—Constantin Cernăianu. Cumnecum, „nea Ilie" mai ciupește, acasă, cîte o victorie, în timp ce echipa lui Cernăianu a început să piardă și pe propriu-i teren.

POLITEHNICA — STEAUA. În perspectivă, un meci mai disputat decît par să grăiască despre ei cifrele seci ale clasamentului, mai ales că ambele echipe au nevoie de puncte : oaspeții, pentru a păstra contactul cu plutonul fruntaș, gazdele pentru a păstra contactul cu... divizia A.

STEAGUL ROȘU — A.S.A. TG. MUREȘ. La începutul întrecerii am fi pus 1 cu ochii închiși. Acum, însă, după zece etape, Tibi Bone ne „încurcă".

F.C. ARGEȘ — FARUL. Dobrin — pentru prima oară pe stadionul din Pitești, după meciurile cu Cehoslovacia și Țara Galilor.

Vor fi, desigur, ovații la început pentru idolul „Maracanei Piteștiului". Vor fi și la urmă ?

FAȚĂ-N FAȚĂ FORMAȚIILE PROBABILE

„U" CLUJ : Ștefan — Crețu, Pexa, Solomon, Mihăilă, Anca, Fanea Lazăr, Uifăleanu, Munteanu I, Adam, Lică.

U.T.A. : Vidac — Birău, Lereter, Pojoni, Popovici, Petescu, Domide, Sima, Kun II, Broșovschi, Both.

RAPID : Răducanu — Pop, Boc, Lupescu, Codrea (Mușat), Dinu (Angelescu), Dumitru, Năsturescu (Fetreanu), Ene Daniel, Neagu, Codreanu.

JIUL : Suciu — Georgescu, Georgevici, Stocker, M. Popescu, Dodu, Urmeș, Cotormani, Mulțescu, Stoian (Grigore), Naidin.

SPORT CLUB BACĂU : Ghiță — Mioc, Catargiu, Velicu, Kiss, Vătafu, Hrițcu, Pană, Dembrovschi, Rugiubei, Sorin Avram.

C.F.R. CLUJ : Totoianu — Szöke, Vișan, Dragomir, Roman, M. Bretan, Cojocaru, Soo, S. Bretan, O. Ionescu, Țegean (Donici).

DINAMO : Constantinescu — Cheran, Nunweiller III, Sătmăreanu II, Deleanu, Dinu, Nunweiller VI, Lucescu, Sălceanu, D. Popescu, Fl. Dumitrescu.

CRIȘUL : Bologan — P. Nicolae, Sărac, Lucaci, Balogh, Moldovan, Neșu, Suciu, Tamaș, Moț, Cefan.

PETROLUL : M. Ionescu — Gruber, Bădin, Mocanu, N. Ionescu, Iuhasz, Dincuță, Moraru, Grozea (Ciupitu), Moldovan (Harapu), Dobre.

UNIVERSITATEA CRAIOVA : Oprea—Niculescu, Sameș, Tacoi, Velea, Strîmbeanu, Ivan, Martinovici, Pîrvu, Oblemenco, Țarălungă.

POLITEHNICA : Costaș — Romilă, Ianul, Alecu (Stoicescu), Sofian, Mărdărescu II, Simionaș, Incze, Marica, Stoicescu (Lupulescu), Moldoveanu.

STEAUA : Haidu —Sătmăreanu, Smarandache, Negrea, Cristache, Naom, Vigu, Pantea, Năstase, Iordănescu, Marcu.

STEAGUL ROȘU : Adamache—Ivăncescu, Jenei, Olteanu, Rusu, Pescaru, Cadar, Zotincă, Ghergheli, Drăgoi, Györfi.

A.S.A. TG. MUREȘ : Nagel—Söllösy, Toth, Ispir, Czako, Naghi, Bölöni, Varadi, Fazekaș, Mureșan, Hajnal.

F.C. ARGEȘ : Stan (Niculescu) — Barbu, Pigulea, Olteanu, Vlad, Ivan, Roșu (Prepurgel), M. Popescu, Radu, Dobrin, Jercan.

FARUL : Popa (Ștefănescu) — Ghirca, Mareș, Bălosu, Nistor, I. Constantinescu, Antonescu, Ologu, Tufan, Caraman, Kallo.

mai simple. După ce au contribuit la succesul echipei naționale, cei trei tricolori rapidiști Răducanu, Lupescu și Dumitru, sînt decișI să ajute cu toate forțele lor și la redresarea formației giuleștene spre satisfacția și a lui Bazil Marian. **„Noi, apărătorii, nu vom primi gol de la Jiul, dar va fi necesar ca și atacul să-și facă mai mult datoria"**, ne declara Lupescu încă din seara meciului cu Țara Galilor. Dar, cum cei de la Jiul și-amintesc foarte bine de o partidă în care fundașul Rapidului le-a perforat de trei ori adevăr, priviți clasamentul și „mergeți" cu 1 solist. Nemaivorbind și de faptul că actualul golgeter (Rugiubei) al campionatului este băcăuan.

DINAMO — CRIȘUL. Alt joc, cum se spune, fără probleme. Pentru simplul motiv că înaintea partidei cu Steaua (programată miercuri 1 decembrie), campioanei nu i se oferă o altă șansă mai mare de reintegrare în lupta pentru supremație. Și totuși și aici un... **dacă :** dacă nu cumva Moldovan, vioara întîi în

ARBITRI ITALIENI LA MECIUL RAPID — TOTTENHAM (MANȘA A DOUA)

Meciul Rapid — Tottenham (manșa a doua) — care se va desfășura în ziua de 15 decembrie la București, în cadrul optimilor de finală ale „Cupei U.E.F.A." — va fi condus de o brigadă de arbitri italieni, avîndu-l la centru pe Aurelio Angonese.

SCHIMBAREA BRIGĂZII DE ARBITRI LA MECIUL „U" — U.T.A.

Secretarul Colegiului central al arbitrilor, Ion Marinescu, ne-a comunicat ieri că a fost schimbată brigada de arbitri care trebuia să conducă meciul „U" Cluj — U.T.A. În locul „trio"-ului Petre Sotir, Al. Grigorescu și Emil Martin — care va arbitra partida dintre Gloria Bistrița și C.S.M. Reșița — au fost delegați **Mircea Rotaru** (la centru), **V. Popa** și **V. Buimistriuc** (la linie) — toți din Iași.

CAMPIONATUL MUNICIPIULUI BUCUREȘTI DE FOTBAL FEMININ

Duminică și joi s-au disputat ultimele două etape (a XIV-a și a XV-a) ale campionatului municipiului București de fotbal feminin. Iată rezultatele înregistrate : **Carmen—Juventus 9—0, Traviata—Mioriția 1—0, Dacia—Speranța 1—0, Venus—Doina 5—0, Luceafărul—Băneasa 1—1, Unirea Tricolor—Voința 3—2, Unirea Tricolor—Juventus 4—0, Diana—Tinerețea 8—0, Dacia—Minerva 3—0, Băneasa—Speranța 2—0, Rapd—Luceafărul 2—1 și Voința—Doina 1—1.** În clasament, pe primul loc se află **Rapid** (neînvinsă) cu 25 puncte — din 13 partide, și un golaveraj excelent 90—4 — urmată de **Carmen,** tot cu 25 de puncte, dar cu un golaveraj inferior, 87—12, din 14 jocuri și **Venus,** cu 24 puncte, tot din 14 meciuri. Cu două jocuri mai puțin jucate decît Carmen și Venus, echipa Rapid este virtuala campioană de toamnă a Capitalei. Dar, cum fotbalul oferă întotdeauna rezultate nepreväzute, rămîne să așteptăm și ultimele meciuri restante, programate în cursul săptămînii viitoare, pentru a ne lămuri asupra valorii echipelor.

Aurel PĂPĂDIE

FARUL CONSTANȚA S-A ÎNAPOIAT DIN R. D. GERMANĂ

Echipa Farul Constanța s-a înapoiat ieri din R.D. Germană, unde a susținut două meciuri amicale. În prima partidă, disputată duminică la Berlin, Farul a întîlnit pe F.C. Union, cu care a terminat la egalitate : 2—2 (1—0). Golurile constănțenilor au fost înscrise de I. Constantinescu și Oprea.

Al doilea joc a avut loc miercuri la Frankfurt pe Oder, în compania echipei locale Vorwärts. Și de astă dată, jocul a luat sfîrșit cu un rezultat egal : 0—0.

NICOLAE ROȘCULEȚ

La 25 noiembrie, s-a stins din viață pe neașteptate, la datorie, în mijlocul studenților și al colegilor care l-au prețuit și respectat, conf. univ. Nicolae Roșculeț, șeful secției de fotbal a Catedrei de jocuri sportive din Institutul de Educație Fizică și Sport.

S-a născut în 1912 și după terminarea studiilor liceale a absolvit Institutul de Educație Fizică, dedicîndu-se fotbalului, atît ca jucător cît și ca pedagog. Sportiv de înaltă ținută morală, a activat în echipa clubului Rapid și a fost de mai multe ori internațional.

În cei 23 de ani de carieră universitară a pregătit cu conștiinciozitate, competență și dăruire pedagogică toate promoțiile de antrenori de fotbal care au absolvit institutul sau diversele școli ale F.R. Fotbal, elaborînd numeroase lucrări și cărți de specialitate. El a fost de asemenea în conducerea F.R. Fotbal, a Colegiului central de antrenori și antrenor al loturilor reprezentative de fotbal ale României.

Dispariția lui N. Roșculeț este o grea pierdere pentru activitatea sportivă și pedagogică.

INSTITUTUL DE EDUCAȚIE FIZICĂ ȘI SPORT

FEDERAȚIA ROMÂNĂ DE FOTBAL

Mitingul de doliu va avea loc sîmbătă, 27 noiembrie, la ora 14, la I.E.F.S. str. Maior Ene 12, unde se află depus corpul defunctului, iar înhumarea la ora 15 la Cimitirul Ghencea.

Unde mergem ?

SÎMBĂTĂ

BASCHET : Sala Giulești, de la ora 16 : Universitatea — Progresul Buc. (m. B), Rapid — I.C.H.F. (m. A), Voința — Dinamo (m.A) ; **sala „I. L. Caragiale",** de la ora 18 : Olimpia — Arhitectura (f.B), I.E.F.S. II — Voința București (f. B), Medicina — Universitatea București (f.B).

POPICE : Arena Voința : Voința București — Voința Ploiești ; **arena Constructorul,** Constructorul București — Metrom Brașov, meciuri în cadrul campionatului feminin, divizia A. Ambele partide încep la ora 16.

ȘAH : Sala I.P.G.G. (bd. N. Bălcescu) de la ora 16 : finala campionatului republican individual, masculin.

VOLEI : Sala Floreasca, ora 16.30: Electra Buc. — Voința Buc. (m. B) ora 18 : Dinamo — Rapid (m.A.)

DUMINICĂ

BASCHET : Sala Floreasca, de la ora 9 : Academia Militară — Comerțul Tîrgoviște (m.B), Politehnica — Rapid (f.A), Politehnica — I.E.F.S. (m.A) ; **sala Constructorul,** de la ora 9 : I.E.F.S. — Universitatea Iași (f.A), Constructorul — Crișul Oradea (f.A).

BOX : **Casa de cultură a sectorului IV** (str. Turturele), de la ora 10 : „Cupa Olimpia" (prima semifinală).

CICLISM : **„Cupa 13 Decembrie"** la ciclocros. Startul se va da la ora 10, din fața întreprinderii poligrafice 13 Decembrie.

FOTBAL : **Stadionul Republicii,** ora 12 : Rapid — Jiul (tineret-rezerve) ; ora 14 : Rapid — Jiul (divizia A) ;

Stadionul Dinamo, ora 12 : Dinamo — Crișul (tineret-rezerve) ; ora 14 : Dinamo — Crișul (divizia A) ;

Stadionul Metalul, ora 11 : Metalul — Știința Bacău (divizia B).

HALTERE : **Sala Școlii generale nr. 69** (cartierul Balta Albă), de la ora 10 : concurs internațional cu participarea echipelor Olimpia București — Etir Tîrnovo.

POPICE : **Arena Voința :** Voința București — Petrolul Ploiești ; **arena Gloria,** Gloria București — Metalul Plopeni, partide în cadrul campionatului masculin, divizia A. Meciurile încep la ora 8.

ȘAH : **Sala I.P.G.G.** (bd. N. Bălcescu), de la ora 16 : finala campionatului republican individual, masculin.

RUGBY : **Stadionul Olimpia,** ora 11 ; Clubul sportiv școlar — Acen Itov (Bulgaria).

VOLEI : **Sala Giulești,** de la ora 8.30 : Locomotiva Buc. — Farul Constanța (m.B), C.P.B. — Universitatea Timișoara (f.A), Rapid — Medicina Buc. (f.A.) ; **sala Constructorul,** ora 11.30 : Constructorul — Farul Constanța (f.A) ; **sala Dinamo,** de la ora 8.30 : A.S.E. Buc. — Spartac Buc. (f.B), Viitorul Buc. — Universitatea Iași (f.B), Aurora Buc. — Medicina Buc. (m.B).

Așa și-a început cariera în optimile de finală ale „Cupei U.E.F.A." — U.T.A. Prin senzaționalul gol al lui DOMIDE : Secvența imortalizează urmările : portarul JOAQUIM TORRES e prăbușit în talașul presărat în fața porții...

Foto : M. CANCIU — Arad

În divizia B

MÎINE VA CĂDEA CORTINA

Așadar, în divizia secundă se va consuma mîine ultima etapă a turului „Campioanele de toamnă" se cunosc : **Sportul studențesc** și **CSM Reșița.** Consistența zestre a liderilor nu-i scutește însă mîine de emoții, fiindcă ambii vor susține examene dificile, evoluînd în deplasare, la Rm. Vîlcea (Chimia — Sportul studențesc) și, respectiv, la Bistrița (Gloria — C.S.M. Reșița). În tabăra bucureșteană domnește optimismul. În schimb, antrenorul reșițenilor, I. Reinhard, este îngrijorat de comportarea elevilor săi din partida cu C.F.R. Timișoara. El speră că Varga — refăcut — își va relua locul în formație și astfel atacul va fi mai incisiv. Dar, cele două gazde în compania cărora liderii vor evolua, au nevoie de puncte pentru a urca trepte în clasamente. Eventualele eșecuri ale Sportului studențesc și C.S.M. Reșița ar reduce din diferența de puncte existentă. Este posibilă o asemenea situație, deoarece principalele urmăritoare vor beneficia de avantajul terenului. În seria I, capul de afiș este deținut de meciul de la Tîrgoviște, în care **Metalul** va primi replica **Politehnicii Galați,** care, după cum declara antrenorul ei Dragoș Cojocaru, acuză o accentuată stare de oboseală fizică și nervoasă, acumulată pe parcursul unui an competițional destul de greu pentru ei. Partida nu-i dinainte jucată, însă metalurgiștii au prima șansă. O altă pretendentă la locul doi, **Progresul București,** se va deplasa la Constanța, unde va întîlni pe actuala deținătoare a „lanternei roșii", **Portul.** Desigur, bucureștenii au o misiune dificilă, dacă ținem seama și de faptul că în formația constănțeană joacă experimentații Bukosi, Koszka și Pleșa.

În seria a II-a **C.F.R. Timișoara,** fără doi pioni de bază, Chimiuc și Volaru, va încerca să tranșeze în favoarea sa disputa cu **Chimia Făgăraș.** Chimiștii au arătat că sînt redutabili în fața propriilor suporteri, dar atunci cînd joacă în deplasare nu pun probleme deosebite localnicilor. Dar, nu totdeauna calculele de pe hîrtie se confirmă pe teren... Un meci care reține atenția va avea loc la Sibiu, între **C.S.M.** și **Vulturii Textila Lugoj.** Sibienii sînt animați de gîndul de a se menține în preajma liderului, iar lugojenii — de a confirma poziția bună ce-o dețin în clasament.

Am amintit cîteva dintre întîlnirile de mîine, însă și celelalte vor prilejui, credem, dispute interesante, deoarece fiecare echipă dorește să mai acumuleze puncte și să se claseze pe un loc cît mai bun pentru a avea o iarnă liniștită. Duminică seară, în divizia B, va cădea cortina.

V. POMPILIU

TRAGEREA EXCEPȚIONALĂ PRONOEXPRES — 5 DECEMBRIE 1971

La 5 decembrie 1971, Administrația de Stat Loto-Pronosport organizează tragerea excepțională Pronoexpres a „CADOURILOR DE IARNĂ".

Participînd la această tragere puteți obține : numeroase cîștiguri în bani de valoare variabilă și fixă; autoturisme „DACIA 1300", „DACIA 1100"; excursii a cîte 2 locuri la, **BERLIN — LEIPZIG — DRESDA** cu o durată de cca. 10 zile, excursii în AUSTRIA cu avionul durata cca. 8 zile. Toate aceste cîștiguri se obțin în număr NELIMITAT.

Puteți participa pe bilete de 3 lei, 6 lei și 15 lei varianta, variantele de 15 lei dîndu-vă dreptul de participare la toate extragerile cu șanse mari de cîștig.

Cumpărați celor dragi bilete la tragerea excepțională Pronoexpres din 5 decembrie 1971 în „LUNA CADOURILOR DE IARNĂ".

Astăzi este ULTIMA ZI în care vă mai puteți depune buletinele la concursul Pronosport de duminică 28 noiembrie 1971, al cărui program cuprinde meciuri interesante și atractive din campionatul categoriei A de fotbal din țara noastră și din campionatul italian.

Amănunte asupra acestor întîlniri găsiți în „Programul Loto-Pronosport" de marți 23 noiembrie 1971.

NUMERELE EXTRASE LA TRAGEREA LOTO DIN 26 NOIEMBRIE 1971 :

FONDUL GENERAL DE CÎȘTIGURI : 1 067 693 lei.

Extragerea I : 60, 70, 59, 29, 12, 67, 80, 56, 25

FOND DE CÎȘTIGURI : 510 593 lei.
Extragerea a II-a : 42, 13, 72, 40, 27, 21, 46.

FOND DE CÎȘTIGURI : 557.100 lei.

Plata cîștigurilor la această tragere se face astfel : în Capitală de la 4 decembrie 1971 pînă la 10 ianuarie 1972 inclusiv.

În țară : de la 7 decembrie 1971 pînă la 10 ianuarie 1972 inclusiv.

Rubrică redactată de LOTO-PRONOSPORT.

FINAL DE SEZON COMPRIMAT ȘI INTENS, SĂ NE GÎNDIM LA FOLOSIREA JUDICIOASĂ A VACANȚEI

Ne întoarcem, așadar, la campionat. Oaspeți sau nu, calendarul ne obligă, implacabil, la cinci etape în cadrul diviziei naționale A, între 28 noiembrie și 12 decembrie. Ciclul săptămînal de meciuri **duminică-miercuri-duminică** este iar la ordinea zilei. Toamna a fost încărcată și iată că intrăm în iarnă presați de timp ca niște restanțieri. Fără a fi culpabile, echipele din prima divizie se pregătesc să înfrunte rigorile unui final comprimat. La orizont se întrevede, însă, vacanța, singurul punct de minimă al sinusoidei care leagă actualul final de sezon de cel al pregătirii returului.

Cluburile, antrenorii, medicii sportivi, jucătorii vor trebui să găsească măsura și cadrul adecvat acestei perioade, în funcție de propriile obiective de performanță, de uzura lotului, de posibilitățile materiale aflate la dispoziție.

Dorind să cunoaștem optica cluburilor în această privință, acum, la cumpăna hotărîrilor, am început prin a ne adresa vicepreședintelui clubului F.C. Argeș, **Puiu Rapaport,** unul din „gospodarii" prieenuți din fotbalul nostru.

— Dacă actualul sezon se termină la o cotă înaltă, este de dorit primăvara lui '72 să fie reluată de la același nivel. Ceea ce presupune pentru iarnă o perioadă de odihnă efectivă și una de pregătire intensă, ambele concepute serios și, mai ales, realizate cu scrupulozitate. La ce vă îndeamnă experiența anilor trecuți și condițiile concrete ale prezentului ?

— În ceea ce mă privește, ca om de fotbal de peste 20 de ani, (din care ultimii 10 la clubul piteștean), concluziile îmi par clare. Și atunci cînd ele coincid cu măsurile concrete ale tehnicienilor — cei chemați, în primul rînd, să transpună în practică planul pregătirii echipei — nu pot decît să mă bucur. Prima concluzie : fotbalul românesc nu poate face excepție de la procesul de intensificare a pregătirii precompetiționale și extindere a contactelor de verificare a echipelor, manifestate pe plan internațional. De aci decurge și cea de a doua concluzie : activitatea foarte dinamică din sezonul competițional (la sfîrșit de săptămînă, meciuri de campionat, la mijlocul acestui interval — meciuri internaționale, oficiale sau amicale) tinde să devină din excepție regulă. O solicitare, deci, foarte serioasă, a fotbaliștilor, care nu poate avea rezultatele scontate decît dacă simțul de răspundere al jucătorului, conștiinciozitatea lui operează zi de zi, fără „pauze". Numai o viață ordonată poate recupera efortul mare depus la antrenamente și competiții. Bineînțeles, plec de la premisa că acest efort se depune efectiv și că antrenorul are măiestria necesară dozării acestuia, în funcție de individualitatea jucătorului...

O a treia concluzie : orice eludare a raportului **efort în campionat — recuperare — pregătire precompetițională** se răzbună, uneori chiar în forme dramatice. Am tras învățămintele de rigoare după ce, acum două ierni, în locul unei pregătiri de bază la munte, am optat pentru un turneu în Liban și Ghana și, apoi, era cît p-aci să retrogradăm...

— Practic, cum va îmbina F.C. Argeș în viitorul apropiat perioada de odihnă cu reluarea pregătirilor în vederea noului sezon ?

— Jaloanele pe care vi le ofer constituie deocamdată niște propuneri. Campionatul terminîndu-se la 12 decembrie, vom continua antrenamentele pentru o foarte scurtă perioadă, scăzînd treptat intensitatea. Intenționăm să acordăm apoi jucătorilor o perioadă consistentă de odihnă și refacere, între 19 decembrie și 9 ianuarie. Reunindu-se pentru controlul medical și readaptarea la efort între 10 și 15 ianuarie, lotul nostru va efectua în continuare pregătirea de bază la munte, cu antrenamente zilnice. Ultima etapă de pregătire va fi divizată în două, accentul căzînd pe jocuri, în prima parte (30 ianuarie — 13 februarie) cu echipe divizionare B și C, iar între 14 și 29 februarie prin efectuarea unui turneu de 3—5 jocuri în străinătate, în condiții climaterice mai favorabile, tratativele vizînd Iranul, Pakistanul, Kuweitul și Marocul.

Paul SLĂVESCU

MECIUL RAPID — JIUL VA FI TELEVIZAT

După cum sîntem informați, partida din cadrul etapei a XI-a, Rapid — Jiul Petroșani, ce se va disputa duminică pe stadionul Republicii, va fi televizată în direct începînd de la ora 14.

JUCĂTORUL SĂPTĂMÎNII

LUPESCU

La 17 decembrie, **Nicolae Lupescu** va împlini 31 de ani. De necrezut, vor spune unii dintre cei care l-au urmărit în meciurile cu Cehoslovacia și Țara Galilor. Și le vom da dreptate. La o vîrstă cînd alți sportivi se gîndesc cu nostalgie la anii frumoși care au trecut, la confruntările dure de altă dată din arenă, Lupescu se află în cea mai bună formă sportivă și culege laurii unor succese pe care nu le-a dobîndit la 21—23 de ani, la „vîrsta fotbalului", cum o numim, de regulă, Duminică, 14 noiembrie, și miercuri, 24 noiembrie, în două confruntări decisive, Lupescu ne-a uimit pe toți. Ne-a uimit și ne-a făcut să ne întoarcem cu ani în urmă, să-i refacem biografia fotbalistică, și să așternem azi aceste rînduri ca un modest omagiu pentru tot ce a făcut. De regulă, spunem despre cîte un fotbalist cam așa : la 17 ani a debutat în echipa națională de juniori, apoi la tineret, și după un rodaj de un an sau doi a îmbrăcat primul tricou al echipei reprezentative. În cazul lui Lupescu, situația e cu totul alta. A pornit în fotbal, de la Progresul I.C.A.B., unde s-a legitimat la 17 ani. După cinci campionate a trecut la Flacăra roșie, dar n-a rămas aici decît cîteva luni și din 1962 a poposit în Giulești ca să debuteze în divizia A la 22 de ani !

Cu sîrguință și modestia proprii lui, încet, dar sigur, a urcat treptele valorice. S-a afirmat ca fundaș dreapta. Dar necesitățile Rapidului l-au făcut să îmbrace tricoul cu nr. 3, să ocupe un loc în preajma careului, unde atacurile sînt mai multe și mai periculoase. Și Lupescu s-a adaptat. Înaintea expediției mexicane era al treilea om pentru un post de fundaș central în echipa națională, după Boc și Hălmăgeanu. În ciuda vîrstei și a pronosticurilor care îi dădeau pe alții „senatori de drept", Lupescu n-a dezarmat. A așteptat cu răbdare și s-a văzut introdus în echipă în apriga luptă din „groapa cu lei" de la Guadalajara.

Schița aceasta de portret nu face altceva decît să marcheze forma și evoluția excelentă a lui „Culai" din meciurile cu Cehoslovacia și Țara Galilor. O completăm cu cîteva cuvinte spuse de Angelo Niculescu despre elevul său : **„E un jucător serios, cu o conștiință sportivă de înaltă ținută. Întotdeauna își îndeplinește sarcinile cu o voință exemplară. Este un bun coleg, gata oricînd să-și ajute tovarășul de alături, exigent cu sine însuși, înțelegător față de greșeala partenerului de joc. Este un model de comportament pe teren ca și în viața personală".**

Constantin ALEXE

COLȚUL JUNIORULUI

Cu o săptămînă înaintea diviziei naționale B, turul campionatului republican al juniorilor — numărînd numai 11 etape, s-a încheiat, oferind motive de bilanț și reflecție.

Înainte de a proceda la o analiză mai amplă a primei jumătăți a campionatului de juniori, desfășurat anul acesta — reamintim — într-un cadru competițional nou, iată obișnuitele noastre știri, legate de ultima etapă și... culisele ei.

● **Din Buzău, de la Vladimir Luca,** antrenorul coordonator al Centrului de copii și juniori A.S. Chimia, primim o scrisoare lungă, inspirată de divergențele existente — în materie de legitimare a unor jucători — între A. S. Chimia și Școala sportivă din localitate. Cei doi jucători aflați în dispută — Vladimir Pătulescu și Nicolae Onciolu — sînt legitimați la A.S. Chimia, dar învață la Liceul „B. P. Hasdeu", patronat de Școala sportivă, care — prevalîndu-se de forța administrativă — le-a interzis să mai joace la A.S. Chimia, amenințîndu-i cu exmatricularea...

Întrucît cazul reclamat din Buzău nu este nici primul și nu va fi — desigur — nici ultimul, considerăm că Ministerul Învățămîntului, for care a dat dovadă de multă înțelegere față de fenomenul pătrunderii fotbalului în școli, trebuie să reflecteze asupra acestei teme (elevii-fotbaliști trebuie să apere, obligatoriu, culorile școlilor lor sau, în condițiile unui posibil progres, au dreptul de a se legitima în altă parte ?), procedînd la hotărîri ferme.

● Surprinzător rezultatul meciului **Metalul Tîrgoviște** — Automobilul Focșani (3—3), confruntare în care gazdele porneau favorite. Explicația ? După o **noapte petrecută în... autobuz — tîrgoviștenii au uitat să asigure cazarea ! —, juniorii din Focșani s-au ambiționat, realizînd un „egal" de prestigiu.**

Fără comentarii. Sperăm — nu și fără măsuri.

● Iată numele celor opt campioane de toamnă, ocupantele locurilor I în clasamentele turului : CEAHLĂUL P NEAMȚ, RAPID BUCUREȘTI, STEAUA „23 AUGUST", ȘCOALA SPORTIVĂ SIBIU, ȘCOALA SPORTIVĂ CRAIOVA, U.T.A., UNIVERSITATEA CLUJ și MINERUL B. MARE.

După cum se vede, deținătoarea titlului național, Școala sportivă Sibiu, confirmă...

● Pentru că tot sîntem la capitolul confirmări, trebuie să spunem că — duminică, pe stadionul „Politehnica" — **Școala sportivă nr. 2 București și Sportul studențesc,** echipe redutabile în anii din urmă, au prestat un joc de slab nivel tehnic, jucătorii ambelor echipe părînd ieșiți din formă sau... netalentați ! Echipa Școlii sportive nr. 2, unitate care a furnizat fotbalului junior în ultimul timp, nenumărate talente, a pierdut duminică cu 0—4, confirmînd „pasa neagră" prin care trece.

● În partida cu Vagonul Arad, echipa **Școlii sportive din Timișoara** intră pe teren cu... 7 jucători ! Întrucît scorul ia proporții cu repeziciune (4—0 în min. 32), unul dintre timișoreni acuză o întindere musculară, obligîndu-l pe arbitru să fluiere sfîrșitul jocului și să consfințească victoria cu 3—0 a arădenilor.

Credem că forurile respective trebuie să răspundă neseriozității timișorenilor cu sancțiuni... serioase.

● Incidente regretabile în confruntarea **Unirea Iași — C.F.R. Pașcani** (2—2), meci în care gazdele au făcut tot posibilul — regulamentar și... neregulamentar — pentru a cîștiga. Spicuim din foaia de arbitraj : **„Mocanu își lovește adversarul fără balon, Boroleanu șutează mingea în adversarul căzut. Țuiu protestează vehement la fiecare decizie...".**

Menționînd că toate acestea s-au petrecut sub ochii îngăduitori ai antrenorului Humă, trebuie să recunoaștem că cel mai dureros exemplu de nesportivitate a fost oferit, la meciul cu pricina, de asistentul medical **Armașu,** care — deși plătit pentru asta — a refuzat să acorde ajutorul solicitat de unul dintre jucătorii oaspeți.

Un asemenea element n-are ce căuta în incinta unui teren de sport !

● Metalul Tr. Severin — Știința Petroșani 5—2. La sfîrșitul întîlnirii, arbitrul vrea să anexeze foii de arbitraj legitimațiile jucătorilor Boța și Olteanu (Metalul), contestați întrucît, cu o zi înainte, figuraseră în echipa de seniori.

Căutările arbitrului s-au dovedit inutile, căci legitimațiile au dispărut fără urmă !? Gurile rele zic că antrenorul **Mircea Mocanu** n-ar fi străin de această dispariție...

REP.

„ULTIMELE SPERANȚE AU FOST SPULBERATE...“

Comentariile presei cehoslovace după meciul ROMÂNIA — ȚARA GALILOR

PRAGA, 26 (prin telefon, de la corespondentul nostru). Ziarele cehoslovace comentează și ele calificarea echipei României în sferturile de finală ale campionatului european de fotbal.

Ziarul de specialitate „CESKOSLOVENSKY SPORT“ sub titlul „Românii nu s-au lăsat păcăliți“ scrie următoarele : **„La puțin timp după meciul cu Cehoslovacia, spectatorii din tribunele stadionului „23 August“ au fost supuși unor noi emoții. Dar ele n-au fost prea mari, pentru că rapidele extreme Iordănescu și Lucescu, dirijate de tehnicul Dobrin, au spulberat repede orice iluzie a unui succes galez (victorie sau scor egal). Oaspeții n-au fost periculoși : ei n-au amenințat practic poarta lui Răducanu, decît spre sfîrșit, cînd bomba lui C. Davis a zguduit bara, în momentul cînd victoria și calificarea românilor erau asigurate. Cu un joc sîrguincios, tehnic, dar prea individual, cu o înaintare inexistentă, oaspeții nu puteau spera la mai mult, și nici noi, cehoslovacii, care ne legam ultimele șanse ale calificării de... succesul galezilor !“**

Ziarul „PRACE“ își intitulează cronica **„Lupescu și Lucescu ne-au răpit ultimele speranțe“** și comentează în textul articolului **„galezii au jucat mai bine la Praga, unde au atacat continuu și numai norocul ne-a salvat de primirea vreunui gol, în timp ce la București, poarta lui Răducanu a fost pe „semaforul roșu“. Este foarte adevărat că apărarea românilor, în frunte cu Lupescu și Deleanu, a barat bine drumul galezilor spre ținta finală“.**

Ziarul „RUDE PRAVO“ își intitulează comentariul : **„Speranțele noastre au fost spulberate“**, scriind printre altele : **„Deși românii n-au jucat atît de bine ca în meciul cu Cehoslovacia, au dirijat jocul timp de 90 de minute, obținînd o victorie și o calificare meritate“.**

Jan SOKOL

În turneul de tenis de la Buenos Aires

NĂSTASE CONTINUĂ CURSA ÎN DOUĂ PROBE

BUENOS AIRES, 26 (Agerpres) — Tenismanul român Ilie Năstase își continuă seria victoriilor în cadrul turneului internațional de la Buenos Aires, ultimul concurs pentru Marele Premiu—FILT. **Ilie Năstase l-a eliminat în trei seturi cu 6—3, 6—3, 6—4, pe campionul maghiar Istvan Gulyas.** O formă bună manifestă în continuare americanul Stan Smith și iugoslavul Zeliko Franulovici. Primul l-a învins cu 6—1, 6—2, 2—6, 6—3 pe mexicanul Joaquin Loyo Mayo, iar cel de-al doilea a dispus cu 6—7, 7—6, 7—6, 6—4 de americanul Frank Froehling.

La dublu, **Ilie Năstase** și **Zeliko Franulovici** (cuplu care figurează printre favoriții probei) au întrecut cu 6—3, 6—2, 6—3 perechea Gulyas (Ungaria) — Holecek (Cehoslovacia).

„Memorialul Alehin“ CONDUCE OLAFSSON

MOSCOVA, 26 (Agerpres). — În runda a doua a turneului internațional de șah de la Moscova „Memorialul Alehin“, singura partidă decisă a fost cea dintre campionul mondial Boris Spasski și marele maestru român Florin Gheorghiu. Cu piesele negre, Gheorghiu a ales apărarea indiană veche, în care Spasski a răspuns cu o variantă originală, reușind să obțină o mai bună dezvoltare a pieselor. Gheorghiu s-a apărat bine și a echilibrat jocul, propunînd, la un moment dat, remiza, refuzată însă de partenerul său. S-a ajuns la un final de nebuni și cai. Florin Gheorghiu a intrat în criză de timp (la ultimul control avea de efectuat 12 mutări în 6 minute) și a pierdut prin depășirea timpului de gîndire, la mutarea 37.

Arbitrii au consemnat rezultatul de egalitate în partidele : Hort — Parma, Karpov — Olaffson, Bronstein — Smislov. Celelalte cinci partide s-au întrerupt. Petrosian are avantaj material la Balașov, iar Byrne are o poziție mai bună în partida cu Uhlmann.

În clasament conduce Olafsson (Islanda) cu 1½ puncte.

TOTTENHAM ȚINUT ÎN ȘAH DE ARSENAL

Într-un meci restanță din cadrul campionatului englez de fotbal, echipa Tottenham Hotspur (viitoarea adversară a formației Rapid București în „Cupa U.E.F.A.“) a terminat la egalitate, pe teren propriu, cu Arsenal Londra: 1—1.

sportul în lume

În „Cupa Mondială“ la handbal masculin

ROMÂNIA A ÎNVINS SUEDIA (16-14) ȘI S-A CALIFICAT ÎN FINALA ÎNTRECERII

GOTEBORG, 26 (prin telefon, de la trimisul nostru special). Nu numai unele surprize înregistrate în cîteva din jocurile „Cupei Mondiale“ ne-au provocat aici, în Suedia, oarecari emoții, ci și neobișnuitele schimbări de program, care au determinat, în ultimul moment, ca joi să nu fie zi de odihnă decît pentru formațiile din grupa I. După o programare mai veche, anulată apoi, meciurile din grupa a II-a trebuiau să se joace joi seară la Malmoe și Vanersborg. Pentru că în localitățile respective se vînduseră bilete și se făcuse publicitate, comisia de organizare a hotărît miercuri noaptea să revină asupra ultimei sale hotărîri și partidele respective să se dispute, totuși, joi. Astfel, întrecerile preliminarii din grupa a II-a s-au încheiat. Într-un meci de mare spectacol, Iugoslavia a întrecut, la Malmoe, echipa R.D. Germane cu 18—16 (11—8), iar la Vanersborg reprezentativa Uniunii Sovietice a dispus — surprinzător de lejer — de cea a Norvegiei : 19—13 (9—5). În urma acestor rezultate, clasamentul final al grupei a II-a arată astfel :

1. **Iugoslavia**	3	3	0	0	46—38	6
2. U.R.S.S.	3	2	0	1	47—44	4
3. R.D. Germană	3	0	1	2	44—47	1
4. Norvegia	3	0	1	2	36—44	1

Meciul de la Vanersborg a fost arbitrat de cuplul român Vasile Sidea-Pandele Cârligeanu.

Echipa Iugoslaviei, învingătoarea grupei (calificată în finala „Cupei Mondiale“), a confirmat valoarea dovedită la cea de a XII-a ediție a „Trofeului Carpați“, desfășurată recent la Galați. Echipă solidă, cu un atac care mașină forțele și... nervii adversarului, cu o apărare activă, reprezentativa Iugoslaviei rămîne același team redutabil, capabil de mari performanțe.

★

Handbaliștii români au întîlnit de această dată cel mai dificil adversar de pînă acum din competiție. Echipa Suediei, frenetic încurajată de public și copios ajutată de cei doi arbitri, a practicat un joc am zice, fără exagerare, disperat, fiind unica sa șansă de a mai avea acces la unul din locurile de pe podium. Pe acest fond, handbaliștii suedezi au avut inițiativa în primele minute, conducînd cu 2—0 (min. 4) și 4—1 (min. 11). Selecționata română echilibrează jocul, se apropie de egalitate (3—4 în min. 12), dar suedezii aplică în continuare tactica atacurilor prelungi, luînd din nou conducerea cu două puncte (5—3 în min. 23). Abia în ultimul minut al primei reprize, cu prețul unor mari eforturi, echipa noastră ajunge să conducă pentru prima oară (6—5 în min. 29).

Repriza secundă începe printr-o decizie a arbitrilor care stîrnește stupoare : după 40 de secunde de joc, echipa noastră este penalizată pentru... joc pasiv! Deși aruncă în luptă ultimele lor resurse, reprezentanții formației gazdă nu se mai pot detașa, datorită jocului excelent pe care echipa noastră îl practică în apărare și a formei de zile mari a lui Gruia, care înscrie gol după gol. Ultima egalitate pe tabela de marcaj se înregistrează în min. 39 (10—10), pentru ca în min. 52 scorul să devină 14—10 în favoarea echipei noastre, care rezistă în ultimele 10 minute furibundelor atacuri ale gazdelor și obține o victorie pe deplin meritată cu 16—14, dar pentru care a muncit cît în două meciuri ! Au înscris : **Gruia** (8), **Birtalan** (4), **Kicsid, Dan Marin, Voinea** și **Cosma** pentru România, **Persson** (4), **Saderbeg** (3), **Johansson** (2), **Anderson** (2), **Olsson** (2) și **L. Eriksson** pentru Suedia. Au arbitrat **H. Singer** și **M. Wehner** (R.D. Germană).

Într-un alt joc Cehoslovacia a învins Spania cu 18—17 (10—10).

Călin ANTONESCU

Imagine de la întrecerile handbaliștilor pentru „World Cup“ : cehoslovacul Havlik trage și marchează în poarta suedezilor (Cehoslovacia — Suedia 15—12, partidă disputată joi).

Telefoto : A. P. — AGERPRES

CLASAMENT

1. ROMÂNIA	3	3	0	0	60—36	6
2. Cehoslovacia	3	2	0	1	46—43	4
3. Suedia	3	1	0	2	46—50	2
4. Spania	3	0	0	3	35—63	0

Iată programul ultimelor două zile ale competiției : simbătă, ora 18, pentru locurile VII—VIII Spania — Norvegia ; ora 20 : pentru locurile V—VI. Suedia — R.D. Germană ; duminică, ora 15.15 : pentru locurile III—IV Cehoslovacia — U.R.S.S. ; ora 18.00 : pentru locurile I—II Iugoslavia — România.

AL 3-lea CONGRES DE PSIHOLOGIE A SPORTURILOR

Recent, a avut loc la Bratislava ședința Comitetului de conducere a **Federației europene de psihologia sporturilor și activităților corporale**, în care s-au stabilit ultimele detalii privitoare la programul celui de al **3-lea Congres european de psihologia sporturilor** care se va ține la Köln (R.F.G.) în perioada 23—26 februarie 1972. Țării noastre, prezentă la această manifestare științifică cu un număr de 8 referate și comunicări, îi va reveni cinstea de a organiza și conduce masa rotundă în problemele terminologiei psihologiei sportului (președintele comitetului științific prof. univ. dr. **Mihai Epuran**). Temele principale ale congresului sînt : **„Antrenamentul și asistența psihologică“** și **„Testele motorii în sport“.**

CAMPIONATELE BALCANICE DE SCRIMĂ

(Urmare din pag. 1)

Pe locul 2, *Ana Pascu*. Ea a avut o cădere în semifinale, dar a luptat, în schimb, cu multă dîrzenie în finală, fapt ce i-a adus o meritată medalie de argint

La același nivel s-a situat și *Ileana Drîmbă*, care în baraj ni s-a părut însă ceva mai puțin hotărîtă decît coechipierele sale. Oricum Ileana Drîmbă a avut o prezență notabilă la competiție.

În proba de spadă *Alexandru Istrate* a realizat și el o frumoasă serie de victorii, cîștigînd titlul de campion balcanic absolut meritat. Și în cazul său n-au fost de notat decît două asalturi pierdute. În general se poate spune că Istrate și-a construit corect și meticulos acțiunile, realizînd aproape de fiecare dată victorii clare. De o remarcabilă tenacitate ni s-a părut *Constantin Bărăgan*, în timp ce *Iosif Szepesi* și mai ales *Constantin Duțu* au avut unele fluctuații în comportare.

Făcînd bilanțul „individualelor“ se impune să scoatem în relief excelenta evoluție a tînărului nostru sabrer, Dan Irimiciuc. El s-a impus de departe drept cel mai eficace trăgător al actualei ediții a Campionatelor balcanice obținînd 4 victorii în serii, 5 în semifinale și alte 5 în turneul final. Altfel spus, Irimiciuc nu a pierdut nici un asalt. Este o mărturie convingătoare a posibilităților lui, o confirmare a poziției fruntașe (finalist) pe care s-a situat și în vară, la Viena, la Campionatele mondiale. Este o constatare îmbucurătoare pentru noi, în perspectiva marii confruntări sportive de anul viitor, de la München, ediția jubiliară a J.O., unde Irimiciuc este capabil să ne ofere mari satisfacții. Evident prin talent, dar și prin efort, prin muncă, printr-o pregătire serioasă, responsabilă.

★

Ziua de vineri a reprezentat o pauză în programul Campionatelor balcanice. O pauză intervenită nu atît în ceea ce privește recuperarea după efort, acum, după probele individuale, ci pentru că organizatorii au ținut să ofere participanților un program turistic extrem de interesant, permițîndu-le să cunoască îndeaproape neprețuitele comori de artă antică ale capitalei Greciei.

După ce au vizitat orașul de la poalele Acropolei, participanții la Campionatele balcanice au fost primiți de primarul general al Atenei, care le-a oferit o recepție.

★

Sîmbătă și duminică se vor desfășura întrecerile pe echipe. În prima zi sînt programate probele de floretă băieți și sabie, în cea de a doua, floretă fete și spadă. După formula competiției, echipele vor fi alcătuite din cîte 3 trăgători la fiecare probă și nu din 4 așa cum se procedează la J.O. sau în celelalte competiții internaționale de scrimă. Aceasta, probabil, pînă după primul ciclu al Campionatelor balcanice (care se va încheia anul viitor în Turcia). O hotărîre în acest sens urmează a fi luată la Congresul Campionatelor Balcanice ale cărui lucrări au loc tot în această perioadă la Atena.

ÎN CAMPIONATELE DE TENIS DE MASĂ PE ECHIPE

(Urmare din pag. 1)

scorul de 16—5 pentru reprezentantul C.S.M.). Referindu-ne în general la întrecerile desfășurate în cele patru zile se pot observa destul de multe fluctuații în comportări. De pildă, Doboși pierde la Maria Alexandru, dar îi învinge pe toți ceilalți adversari. În schimb aceștia cîștigă în fața campioanei României.

Comparativ cu turul campionatului, și la fete se poate vorbi de o situație asemănătoare. Oricum, date fiind miza jocurilor, decernarea titlurilor de campioni, ca și stabilirea echipelor ce vor retrograda, întrecerile de aici anunță și în continuare o luptă plină de ardoare, extrem de interesantă. La ora convorbirii telefonice au loc partidele Voința Arad — Progresul Buc. la masculin, Voința Arad — Spartac București (în care scorul este de 3—1) și Voința București — Școala sportivă Buzău la feminin.

REZULTATE : ECHIPE BĂIEȚI: Voința Buc. — Voința Cluj 9—6, Politehnica Buc. — Progresul Buc. 9—4 (Nicolae — Maria Alexandru 2—0, Gheorghe — Luchian 2—0, Gheorghe — Maria Alexandru 2—1, Antal — Șindeanu 2—1, Nicolae — Șindeanu 2—0), Voința Cluj — Rovine Craiova 9—7, Progresul Buc. — Politehnica Timișoara 9—2, Politehnica Buc. — Voința Buc. 9—3, C.S.M. Cluj — Voința Brașov 9—3, Voința Cluj — Locomotiva Buc. 9—6, Voința Buc. — Rovine Craiova 9—1, Politehnica Buc. — Politehnica Timișoara 9—2, Progresul Buc. — Voința Brașov 9—4, Voința Arad — C.S.M. Cluj 9—8 (Covaci — Doboși 0—2, Rethi, Trupel — Doboși, Giurgiucă 2—1, Trupel — Doboși 0—2, Șimandan — Doboși 0—2, Rethi — Giurgiucă 2—0, Rethi — Doboși 0—2, Covaci — Giurgiucă 0—2, Trupel — Papp 2—0, Șimandan — Barbu 2—0).

ECHIPE FETE : Voința Arad — Șc. sp. Buzău 5—0, Rapid Brașov — C.S.M. Cluj 5—3, Progresul Buc. — Voința Buc. 5—2, Voința Arad — C.S.M. Cluj 5—3, Progresul Buc. — Șc. sp. Buzău 5—2 (buzoianca Filimon Camelia a dispus de Doina Zaharia și Mariana Baciu, Spartac Buc. —Rapid Brașov 5—3 (Elena Condicaru — M. Korodi 2—0).

din presa străină

22 DE FOTBALIȘTI PE KILOMETRUL PĂTRAT

L'EXPRESS

Pornind de la dubla întîlnire Olympique Marseille — Ajax Amsterdam din cadrul Cupei campionilor europeni, revista franceză „l 'EXPRESS“ consacră un amplu articol dezvoltării sportului cu balonul rotund în Olanda, una din „marile puteri“ în fotbalul contemporan. Redăm mai jos considerațiile, pline de admirație, ale revistei pentru fotbalul din „țara lalelelor“, în cîteva pasaje semnificative.

„El a despicat dintr-odată ecranul televizoarelor și inima suporterilor marseillezi. Se numește Johan Cruyff. Are 24 de ani, glezne de gazelă, umeri înguști, o față ca o lamă de cuțit, un păr care flutură pe spate ca o coamă. Pe teren, este un demon : driblingurile, viteza și șutu-rile sale au pulverizat apărarea echipei Olympique Marseille. Marcel Leclerc, președintele clubului marseillez, a declarat cu admirație : „Cruyff, este Callas“ (**n.n.** celebra cîntăreață de operă). El este de fapt figura centrală a unei nave pe care, de puțin timp, întreaga lume o contemplă cu teamă și admirație — anume, fotbalul olandez.

În 1969, Ajax Amsterdam, clubul lui Cruyff, a ajuns în finala C.C.E. În 1970, rivala sa pe plan național, Feijennord din Rotterdam, cîștigă aceeași competiție. În 1971, Ajax este consacrată, la rîndul său, drept campioană continentală a cluburilor. Prevăzută la Rotterdam, finala din 1972 s-ar putea să fie sută la sută olandeză.

„Ce au ei, iar noi nu putem avea ?“ — se întreba melancolic unul dintre jucătorii marseillezi, după meciul de la Amsterdam. Aceeași întrebare și-au pus-o toți telespectatorii francezi. Pentru a afla răspunsul, este suficient să mergi în Olanda. La cele numai 13 milioane de locuitori, există 800 000 de jucători de fotbal legitimați, tot atîția cît în Franța. **Olanda este singura țară din lume care are o densitate de 22 fotbaliști (sau două echipe) pe kilometru pătrat.** Există în prezent din ce în ce mai puțini olandezi în saboți și din ce în ce mai mulți în ghete cu crampoane“.

În continuare, revista se referă la marea audiență a fotbalului în rîndul spectatorilor olandezi : „În fiecare duminică Feijenoord este încurajată de 50 000 de spectatori. P.S.V. Eindhoven, a treia în clasament, joacă întotdeauna în fața a 20 000 de persoane. La 5 martie 1969, 500 de autocare și 25 de avioane speciale au transportat 28 884 de suporteri ai echipei Ajax la Paris, unde echipa lor întîlnea formația portugheză Benfica. Recent, la meciul Ajax — O.M. asistau 65 000 de spectatori, la Amsterdam. „Pe o scenă de teatru, actorul joacă prost cînd sala nu este plină“ — declară recent antrenorul echipei Ajax, românul Ștefan Covaci.

Pe acest public, care îi face să trăiască, fotbaliștii olandezi consideră că este o datorie să-l mulțumească. De aceea ei se antrenează de două ori pe zi, o dată începînd de la ora 10.30 și a doua oară de la 15,30. A doua zi după victoria asupra echipei marseilleze, jucătorii de la Ajax se antrenau tot atît de serios ca de obicei. Un amănunt : Cruyff purta plasa cu mingile de joc, fără a avea impresia de decădere. În Franța, cel care poartă mingile este antrenorul...

Formula magică olandeză este un amestec de extremă rigoare și extremă libertate. Pe teren însă, ei joacă cu același angajament fizic permanent, specific englezilor și vestgermanilor. Fotbalul modern favorizează revanșa — pe care ei au rumegat-o de mai mult timp — asupra artiștilor latini. „Se reprosează fotbaliștilor olandezi lipsa de fantezie“ — spunea același Covaci. „Ce înseamnă aceasta ? Să cauți să ridiculizezi adversarul făcînd un pas de tango pe gazon ca argentinienii. Eu consider aceasta ca un frumos machiaj și nimic altceva“.

Multă vreme umiliți, olandezii se răzbună astăzi. Ei știu că echipele lor au devenit, poate, cele mai bune din Europa...“

semaine sportive SPORT SUISSE

DISENSIUNE ÎN LUMEA SCHIULUI

În prag de Olimpiadă, în lumea schiului alpin nu-i încă liniște... olimpică. Cei mai buni schiori se pregătesc, dar deasupra multora plutește amenințarea excluderii de la J.O. pentru acte de profesionism. Care vor fi reacțiile în cazul cînd aceștia nu vor fi admiși să ia startul la Sapporo ? Încă nu se știe. Lumea schiului alpin, socotită la un moment dat solidară, pare acum împărțită. Iată, de altfel, ce scrie Karl Erb în ultimul număr al săptămînalului elvețian SEMAINE SPORTIVE :

„În cadrul disensiunii cu dl. Avery Brundage, federațiile de schi păreau să formeze totuși o unitate mai mult sau mai puțin compactă. După ce însă președintele C.I.O. și-a acordat o scurtă pauză, lăsînd să urce tensiunea, edificiul F.I.S. s-a fisurat. Reacția lui Karl Schranz în legătură cu anumite acuzații lasă să se prevadă ce se va petrece în săptămînile viitoare : „Dacă vor să mă descalifice, voi aduce probe că mulți alți concurenți nu au respectat regulile amatorismului“.

Prima cornișă de zăpadă care surplombează schiul alpin a căzut. Avalanșa nu s-a declanșat încă, dar ea se poate produce de la un moment la altul. Rosi Mittermeier și colegii ei nu vor să suporte, cu siguranță, sancțiunea (n.n. suspendarea dictată de federația vest-germană, relatată și în ziarul nostru) fără să reacționeze. Și este de înțeles ca toți aceștia să arate cu degetul pe concurenții neatinși încă de această sancțiune. Cine poate să prevadă acum mersul evenimentelor ? Dacă federația de schi a R.F.G. nu revine asupra deciziei, reabilitînd pe sportivii săi, o reacție în lanț este inevitabilă.

Dl. Brundage și colegii săi din C.I.O. au luat desigur cunoștință de evenimente cu mult interes. Acuzațiile aduse și sancțiunile luate de o federație națională au — doar — mai multă greutate și nu pot fi retrase de la o zi la alta. Atacul rămîne deci cea mai bună apărare. Iar managerii grupărilor profesioniste trebuie să rîdă sub glugă, gîndindu-se la aportul de schiori de renume care vor veni să îngroașe rîndurile lor.

Cu toate că federația elvețiană de schi a operat cu dexteritate în domeniul regulamentului amatorilor și a supravegheat pe concurenți, aceștia nu sînt îndepărtați din discuții. În situația actuală, noi ne îndoim mai ales de un lucru : de solidaritatea țărilor alpine. Posibilitatea de a îndepărta prin acuzații un adversar jenant, înainte de Sapporo, este tentantă !

Poate că federațiile vor face ele însele ceea ce a anunțat dl. Brundage. Și dacă pînă la urmă, diplomatul sportului, Marc Hodler, nu va ajunge — o dată în plus — să repare punțile rupte la Jocurile Olimpice de la Sapporo se va produce falimentul schiului alpin“.

ASTĂZI, START ÎN RALIUL BALCANIC

Al 7-lea raliu balcanic începe astăzi la Atena, promițînd să fie pentru amatorii automobilismului din Grecia o competiție aproape tot atît de interesantă ca și raliul Acropole, devenit celebru în cadrul competițiilor europene prin dificultatea sa. De altfel, el este totdeauna citat alături de Safari și raliurile Marocului, Corsicii, Marii Britanii și Portugaliei printre cele mai dure întreceri.

Am amintit toate acestea fiindcă organizatorii (Automobil Turing Clubul Greciei) alegînd traseul pentru raliul balcanic din anul acesta au păstrat numeroase sectoare din raliul Acropole în care, în vara trecută, nu au terminat cursa nici măcar o treime din participanți. Dificultățile vor fi fără îndoială sporite acum și de condițiile meteorologice ale acestei toamne tîrzii. **Traseul raliului balcanic va măsura 1661 km,** distanță ce va fi acoperită de astăzi, ora 10, pînă miine după amiază, ora 16.36. Deci echipajele vor rămîne la volan cu puțin peste 30 de ore.

Distanța nu este totuși prea mare. Dacă ținem seama însă că acest parcurs cuprinde **15 probe speciale totalizînd 222 km și că media sectoarelor de legătură este de 60 km/oră,** vedem că dificultatea probei este ridicată, piloții și mașinile fiind supuși, în egală măsură, unor eforturi maxime.

Automobiliștii români, care în edițiile anterioare au avut comportări meritorii (reamintim că anul trecut, în Bulgaria, Eugen Ionescu — Cristea a ocupat locul al 2-lea, după Ilia Ciubrikov), speră să facă față și de data aceasta întrecerii cu cei mai buni piloți din Balcani. Ei au dispus de aproape o săptămînă pentru recunoașterea traseului, ceea ce nu-i mult, dar oricum le-a asigurat cît de cît un antrenament. Reamintim că la start vom avea următoarele patru echipaje : **Eugen Ionescu Cristea — Petre Vezeanu, Florin Popescu — Dan Rădulescu, Ștefan Iancovici — Ion Girjoabă,** (toți pe Renault 8 Gordini grupa 2) și **Horst Graef — Iuliu Borcea** (pe B.M.V. 2002 TI).

Asistența tehnică a alergătorilor români este asigurată de trei echipe, la două dintre ele fiind conducători doi cunoscuți piloți Gh. Morassi și D Novac, fapt care poate contribui la ajutorarea eficace a celor din cursă. Singura problemă care ne neliniștește este posibilitatea mașinilor de a rezista traseului dur, cunoscînd că ele nu mai sînt la prima tinerețe, iar unele au trecut de cîteva ori prin atelierele de reparații. Dar să sperăm că mașinile vor ajunge la linia de sosire ! **(gh. e.).**

CALENDARUL INTERNAȚIONAL 1972 AL RUTIERILOR AMATORI

GENEVA 26 (Agerpres). — Federația internațională ciclistă de amatori a stabilit calendarul internațional de șosea pe anul viitor, calendar ce va fi supus spre aprobare Congresului Uniunii internaționale de ciclism de la Geneva. Pe de altă parte, Asociația internațională a organizatorilor de curse cicliste s-a oprit asupra a 19 competiții pentru atribuirea Cupei challange „A.I.O.C.C.“. Printre acestea figurează *Turul Algeriei* (21 martie — 2 aprilie), *Turul Marocului* (11—23 aprilie), *Cursa Păcii* (5—20 mai), *Turul Iugoslaviei* (2—9 iulie), *Turul Franței pentru amatori* (13—24 septembrie), *Turul Bulgariei* (21—29 septembrie) *Turul Mexicului* (noiembrie).

În clasamentul ce se va stabili, se va ține cont și de rezultatele celor două probe de șosea ce se vor desfășura în cadrul Jocurilor Olimpice de la München.

RUGBYȘTII DE LA GRIVIȚA ROȘIE ÎNVINGĂTORI LA BESANÇON

PARIS (prin telefon). După jocul de la Dijon, echipa de rugby Grivița Roșie și-a continuat turneul în Franța, evoluînd la Besançon, în compania echipei locale, care activează în liga secundă.

De data aceasta, rugbyștii bucureșteni s-au comportat excelent, reușind să-și apropie victoria la un scor concludent : 19—3 (3—0). Rezultatul pozitiv al Criviței Roșii se datorează colaborării foarte rodnice dintre înaintare și liniile dinapoi. Evoluția oaspeților a lăsat o bună impresie într-o localitate în care rugbyul are o veche și recunoscută tradiție.

Duminică, Grivița Roșie își va încheia turneul în Franța, susținînd cea de a treia partidă, în compania unei selecționate din provincia Romans. Meciul va avea loc la Romans.

SCRISOARE DIN AUSTRIA

ACOLO UNDE PORȚILE STADIOANELOR NU SE DESCHID PENTRU TOȚI

Preferă tineretul austriac distracțiile de tot felul — chiar cele în „localuri de perdiție“ — în loc să-și călească sănătatea pe stadion ? Părerea afirmativă, în această problemă, pare a se încetățeni în opinia publică din Austria. Un raid cît de sumar pe terenurile și în sălile de sport din Viena și alte localități din țară, ne convinge însă de contrariu. Terenurile de baschet, volei, tenis, fotbal, pistele de atletism și sălile existente sînt des frecventate de tineri. Din păcate însă există motive obiective care îndepărtează o mare parte din tineret de la porțile stadioanelor.

Trebuie să precizăm, din capul locului, că bazele sportive din Austria sînt cu totul insuficiente pentru numărul mare de tineri care ar dori, de pildă, să joace volei, baschet, handbal, sau să practice atletismul, boxul și înotul. Nu demult, în urma unei statistici făcute de prof. dr. Walter Künzel, din Viena, s-a constatat că pentru acoperirea necesităților, în Austria ar trebui să existe 2 800 de săli de gimnastică, 1 800 de terenuri de sport și 280 de bazine de înot. Cifre care rămîn de-a dreptul utopice, cel puțin deocamdată.

Dar, să analizăm în continuare alte cauze ale menținerii tineretului în afara preocupărilor sportive. Iată-le, enumerate succint :

— În cluburi și asociații sportive nu pot intra decît aceia care în primii ani își pot permite să plătească unele taxe și cotizații deosebit de ridicate. Astfel, nu toți părinții care doresc să-și trimită copiii la patinaj sau gimnastică își pot permite achitarea sumelor solicitate de instructori și cluburi. Situații asemănătoare se prezintă și în alte discipline, ca boxul, tenisul sau înotul, în care, de altfel și performanțele sportivilor austrieci sînt foarte slabe.

— Un alt aspect negativ este legat de sportul din școli. În multe școli, de toate gradele, lipsesc instructorii și profesorii de educație fizică (și chiar bazele sportive) și din această cauză orele rezervate sportului sînt de-a dreptul inexistente. O stastistică medicală întreprinsă de Ministerul Sănătății din Austria a arătat că un mare procent de adolescenți sînt insuficient dezvoltați sau bolnavi !

— Forurile sportive austriece nu se preocupă de organizarea unor competiții de masă, care să atragă tineretul într-o activitate continuă. De pildă, la schi s-ar putea organiza competiții de mare anvergură pe plan național și succesul ar fi desigur imens. În această direcție nu există însă nici o preocupare, nici o inițiativă. Doar unele cluburi fac excepție. Ele se prezintă însă la start cu un număr relativ mic de concurenți, pentru simplul motiv că nu pot acorda participanților nici cele mai elementare condiții : transport, echipament, cazare.

Acesta este tabloul real în problema practicării sportului de către tinerii din Austria. Nimeni nu poate afirma că în această țară tineretul este dușman al sportului. Dimpotrivă. El ar dori să se afirme pe stadioane, dar posibilitățile îi lipsesc.

Și atîta timp cît problema aceasta nu va fi rezolvată, va suferi nu numai sportul de performanță, ci și întreaga educație care trebuie acordată tineretului prin mișcare și exercițiu fizic.

Kurt CASTKA

Viena, noiembrie.

TELEX O TELEX

Raliul automobilistic al Marii Britanii s-a încheiat la Harrogate cu victoria sportivului suedez Stig Blomquist, pe o mașină „Saab 96-V4“. Învingătorul, în vîrstă de 25 de ani, a cîștigat în acest an și raliurile Suediei și al Scandinaviei. Blomquist a ocupat primul loc în clasament, cu un avans de 2:33 față de al doilea clasat, compatriotul său Bjorn Waldegaard (pe „Porsche-911“). În continuare s-au clasat Carl Orrenius (Suedia) pe „Saab 96-V4“, finlandezii Hannu Mikkola și Timo Makinen — ambii pe „Ford escort“.

■

Echipa feminină de volei Lokomotiv Moscova, aflată în turneu în Ungaria, a jucat la Budapesta cu formația locală B.K.V. Előre. Sportivele sovietice au cîștigat cu scorul de 3—1 (10—15, 15—11, 15—8, 15—10).

■

În „Palatul sporturilor“ din Moscova a început concursul internațional de patinaj artistic, la care participă sportivi și sportive din 10 țări. În proba masculină, după executarea a trei figuri impuse, pe primul loc se află sovieticul S. Cetveruhin cu 279,2 p, urmat de compatriotii săi P. Kovalev — 271,6 p și S. Volkov — 268,8 p. La perechi, după proba impusă, cele mai bune note le-au obținut campionii mondiali Irina Rodnina și Aleksei Ulanov — 81,3 p. Cuplul Ludmila Belousova — Oleg Protopopov, campionii olimpici ai probei, ocupă locul trei cu 78,9 p. În proba de dans, tot după două figuri, conduce perechea sovietică Ludmila Pahomova — Aleksandr Gorskov cu 78,8 p.

■

După disputarea a 10 runde, în turneul de șah de la Skopje, continuă să conducă detașat marele maestru sovietic Lev Polugaevski cu 9 p, urmat de Velimirovici și Planinci (ambii iugoslavia) cu cîte 6 (1) p. În runda a 10-a, Polugaevski l-a învins în 44 de mutări pe Janosevici, Langeweg a cîștigat la Rajkovici și Ostoici la Tringov.

■

Turneul internațional feminin de șah desfășurat în localitatea olandeză Emmen s-a încheiat cu victoria maestrei iugoslave Vlasta Klachbrenner, care a totalizat 5 puncte din 7 posibile. Pe locurile următoare s-au clasat : Kveta Eretova (Cehoslovacia), Eva Karakas (Ungaria) cu cîte 4½ p, Elena Rubtova (U.R.S.S.), Jana Harston (Anglia) — 3½ p, Maria Litmanowicz (Polonia), Riet Timmer (Olanda) — 2½ p, Ingrid Jansen (Olanda) — 2 p.

■

La Geneva, într-un meci contînd pentru „Cupa Alpilor“ la hochei pe gheață, s-au întîlnit echipa locală Servette și formația italiană Val Gardena. Victoria a revenit hocheiștilor elvețieni cu scorul de 13—2 (3—0, 4—2, 4—0).

■

Turneul internațional masculin de baschet de la Brno a fost cîștigat de formația Institutului Politehnic din Kiev. În ultimul meci, baschetbaliștii sovietici au învins cu scorul de 81—73 (50—29) formația Tehnika Brno. Într-un alt joc, formația Vaaz Brno a dispus cu 58—56 (27—29) de echipa Universității din Leipzig.

■

Cea de-a patra ediție a concursului internațional de spadă „Trofeul Franco Mannino“ s-a încheiat la Catania cu victoria scrimerului maghiar Pali Schmitt. El a totalizat 3 victorii, fiind urmat în clasament de Max Geuther (R. F. a Germaniei), Csaba Fenyvesi, G. Kulcsar (ambii Ungaria), Alan Varille (Franța) și G. Battista (Italia).

Redacția și administrația : București, str. Vasile Conta nr. 16 ; telefoane : centrală 11.10.05, secția corespondenți 11.51.09, interurban 12 și 286 ; telex : sportrom buc. 180. Tiparul „I. P. Informația“, București 40368

PROLETARI DIN TOATE ȚĂRILE, UNIȚI-VĂ!

Sportul

ZIAR AL CONSILIULUI NAȚIONAL PENTRU EDUCAȚIE FIZICĂ ȘI SPORT

ANUL XXVII — Nr. 6890 | 4 PAGINI 30 BANI | Duminică 28 noiembrie 1971

„SPORTIVUL — OM INTEGRU DIN PUNCT DE VEDERE PROFESIONAL ȘI MORAL"

Interviu cu prof. CORNEL BALIȚA, președinte al C. J. E. F. S. Timișoara

Procesul de educație, de formare a unui cetățean cu înalte trăsături morale, așa cum pretinde societatea noastră socialistă multilateral dezvoltată, solicită pricepere, mult tact, dar mai ales o înaltă conștiință a educatorului.

Expunerea tovarășului NICOLAE CEAUȘESCU la Plenara din 3—5 noiembrie a C.C. al P.C.R. a găsit ecou — cum era, de altfel, firesc — și în rîndul cadrelor mișcării sportive din județul Timiș. Pentru a afla ce reflecții, ce gînduri, ce acțiuni noi și eficiente de educație socialistă a sportivilor au fost sau vor fi întreprinse, am solicitat, recent, un interviu tovarășului prof. *Cornel Balița*, președintele C.J.E.F.S. Timiș.

— *Anul acesta* — ne-a spus interlocutorul — *au fost numeroase prilejurile în care am discutat multiplele aspecte ridicate de educația sportivilor. De la conferința C.J.E.F.S. desfășurată în primăvară, cu ocazia căreia s-a întocmit un plan de măsuri în care problemele de educație ocupă un loc important și pînă la recenta analiză a activității sportive în ședința Biroului comitetului județean al P.C.R. — activiștii noștri salariați și cei obștești au fost și sînt permanent îndrumați să pună în centrul preocupărilor lor formarea SPORTIVULUI-OM, INTEGRU DIN PUNCT DE VEDERE PROFESIONAL ȘI MORAL, CARE, ÎN TOATE ÎMPREJURĂRILE, SĂ ACȚIONEZE CĂLĂUZIT DE PRINCIPIILE EDUCAȚIEI SOCIALISTE ȘI COMUNISTE.*

Am considerat util, în primul rînd, să ne îndreptăm mai ferm și mai consecvent atenția spre legarea mai strînsă a sportivului de producție. Aflîndu-se zi de zi în mijlocul colectivului din care face parte, sportivul va căpăta imbolduri puternice în obținerea performanței, știind că pentru aceasta va trebui să răspundă nu numai în fața propriei sale conștiințe, nu doar în fața antrenorilor, ci și în fața tovarășilor săi de muncă.

Antrenorii, instructorii au un cuvînt greu de spus în educarea sportivilor. Ei nu trebuie să fie doar simpli transmițători de cunoștințe tehnice, CI ÎN PRIMUL RÎND EDUCATORI ÎN DEPLINUL ÎNȚELES AL CUVÎNTULUI.

— Știm că sportivii — prin specificul activității lor — sînt împreună doar în timpul antrenamentelor și al întîlnirilor oficiale. În restul timpului ei se află în întreprinderi, în școli, în facultăți. În astfel de condiții, care considerați a fi căile cele mai eficiente de ridicare a nivelului lor de cunoștințe politice, de educare a lor în spiritul eticii comuniste?

— *Aici intervine din nou rolul antrenorului. Noi am hotărît — și ideea a început a fi materializată — ca înaintea fiecărei ședințe de instruire, sportivii să fie informați de către antrenorii lor asupra evenimentelor politice care au avut loc de la ultima lor întîlnire. Important este ca momentul acesta să nu devină o obligație de care și unii și alții să se achite cît mai repede, ci el să se transforme într-o discuție pasionantă. Vom orienta aceste discuții cu precădere în*

Ion GAVRILESCU

(Continuare în pag. a 3-a)

In campionatele balcanice

SCRIMERII ROMÂNI CONTINUĂ SERIA SUCCESELOR

ATENA, 27 (prin telefon, de la trimisul nostru special).

Cea de a treia zi a campionatelor balcanice de scrimă a programat primele întreceri pe echipe: floretă și sabie masculin care, conform așteptărilor, s-au soldat cu noi victorii pentru reprezentanții țării noastre.

În proba de sabie, sportivii români au debutat cu o victorie netă asupra echipei Iugoslaviei: 9—0. Cei trei componenți ai formației noastre — Irimiciuc, Vintilă și Nicolae — au cîștigat toate asalturile susținute, deși Makek și Masa s-au străduit să reducă handicapul.

În următorul meci, echipa României a întîlnit terțetul sabrerilor turci care au dat o replică viguroasă. Scor final — 6—3 în favoarea sabrerilor noștri: Vintilă — 2 v, Budahazi — 2 v, Ncolae 2 v. De la adversari au punctat: Misirli — 2 v și Ocguder — 1 v.

În ultimul meci al reuniunii de dimineață, sabrerii români au fost opuși echipei Greciei, obținînd o nouă victorie: 6—3. Fiecare dintre componenții echipei noastre (Nicolae, Irimiciuc, Budahazi) au contribuit cu cîte 2 v. Din formația adversă au punctat Hadjisarantos — 2 v și Gousopoulos 1 v.

În celelalte întîlniri de sabie, disputate în cursul dimineții, s-au înregistrat rezultatele: Grecia — Turcia 5—4; Bulgaria — Grecia 7—2; Bulgaria — Iugoslavia 5—4.

În proba de floretă masculin, programată de dimineață, s-au consumat numai două întîlniri ale reprezentanților noștri. Ei au cîștigat cu 6—3 în fața tinerilor trăgători ai echipei Iugoslaviei. Au punctat: Mureșan 3 v, Hauckler 2 v, Țiu 1 v. În meciul următor, floretiștii noștri au obținut o victorie mai comodă, învingînd formația Greciei cu 8—1, prin punctele realizate de Falb — 3 v, Mureșan — 3 v, Țiu — 2 v.

În celelalte întîlniri de floretă: Turcia — Iugoslavia 8—1, Bulgaria — Grecia 7—2.

Floretiștii români au mai făcut un pas spre titlul balcanic pe echipe, întrecînd în primul meci al după-amiezii formația Turciei cu 9—0. Autorii victoriei, Falb, Hauckler și Țiu. În ultima întîlnire a acestei probe, sportivii noștri au obținut o nouă victorie la scor, dispunînd cu 8—1 de echipa Bulgariei. Scorul a fost realizat de Mureșan 3 v, Falb 3 v și Țiu 2 v. Cu acest rezultat floretiștii români au terminat pe primul loc în clasamentul probei pe echipe. Alte re-

Sebastian BONIFACIU

(Continuare în pag. a 4-a)

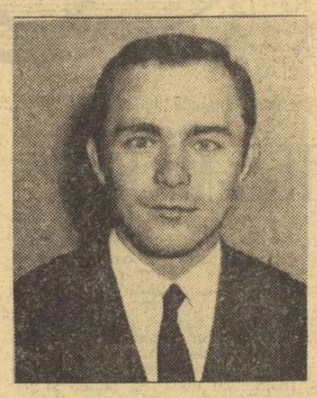

OCTAVIAN VINTILĂ

DAN IRIMICIUC

Triunghiularul de gimnastică de la Saarbrucken

Sîmbătă după-amiază a început la Saarlandhalle din Saarbrucken, meciul triunghiular de gimnastică dintre echipele masculine ale R.F. a Germaniei, Elveției și României. După executarea impuselor, conduc gimnaștii români cu 260,90 p, urmați de cei elvețieni cu 256,80 p. Echipa R.F.G. a acumulat 254,10 p.

Campionatul republican de tenis de masă pe echipe

AZI VOR FI DECERNATE TITLURILE DE CAMPIONI AI ȚĂRII

După cinci zile de întreceri Politehnica București (masculin) și Voința Arad (feminin) — neînvinse

ARAD, 27 (prin telefon, de la trimisul nostru).

Ceea ce n-am reușit să aflăm în cele 54 de meciuri desfășurate pînă acum în cadrul campionatului republican de tenis de masă pe echipe ne-a fost dat să cunoaștem în numai două: Progresul Buc.—Voința Arad (masculin) și Voința Arad—Rapid Brașov (feminin). Prin victoriile primelor două formații, și ca urmare a rezultatelor generale, noile campioane ale României sînt desemnate chiar cu o zi înaintea încheierii competiției de la Arad. Ele sînt echipele Voința Arad (fete) și Politehnica Buc. (băieți), indiferent de rezultatele și de scorurile care vor mai fi înregistrate pînă duminică la prînz, cînd întrecerile se termină.

Se cunosc și trei dintre team-urile care vor retrograda: Politehnica Timișoara și Rovine Craiova (bărbați), Locomotiva Buc. (care nu s-a prezentat în turneul feminin). Cea de a doua formație va fi hotărîtă în urma rezultatelor indirecte dintre Șc. sp. Buzău și Voința, Buc.

Dar să ne oprim asupra cîtorva partide mai interesante discutate vineri seara tîrziu și sîmbătă.

Vom începe mai întîi cu întîlnirea masculină Progresul — Voința Arad. Bucureștenii, cu Maria Alexandru în echipă, au luat conducerea după cinci meciuri, menținîndu-și un avans confortabil pînă la sfîrșit. Învingătorii au contat în obținerea punctelor pe Sergiu Luchian, deosebit de vivace, în dispoziție excelentă de atac, ca și de aportul maestrei emerite a sportului Maria Alexandru. De remarcat că prima noastră jucătoare a fost extrem de solicitată pe

C. COMARNISCHI

(Continuare în pag. a 4-a)

Noua promovată, Crișul Oradea, la prima apariție în București. Secvență surprinsă, ieri pe unul din bulevardele Capitalei. Foto: Vasile BAGEAC

ÎN DERBYUL MASCULIN DE VOLEI

DINAMO A ÎNVINS ȘI PE RAPID: 3-1

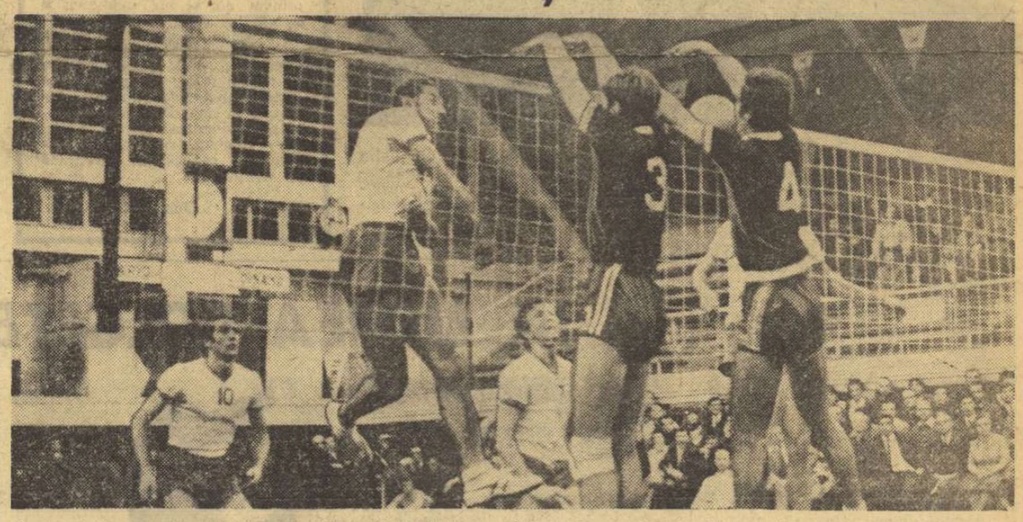

Sextetul dinamovist: Dumănoiu, Vraniță, Udișteanu, Codoi, Oros și Schreiber a rămas neînvins și după derbyul cu Rapid. În imagine Schreiber în dispută la fileu cu blocajul rapidiștilor Moculescu și Cătălin. Foto: Dragoș NEAGU

Aproape 1500 de spectatori au asistat aseară în sala Floreasca la derbyul masculin de volei Dinamo—Rapid. Ei au fost însă obligați, din cauza unei proaste înțelegeri a Federației de specialitate în programarea cuplajului, să aștepte mai bine de o oră începerea partidei pentru care veniseră, întrucît jocul anterior, de divizia B, s-a prelungit mai mult decît trebuia. Derbyul a satisfăcut doar în parte exigențele publicului, căruia i-a oferit faze adesea spectaculoase, create în special de jucătorii dinamoviști. Aceștia, dispunînd de un atac mai puternic și, deci, mai eficace, de un blocaj superior, au obținut pe merit victoria cu 3—1 (8, 7, —12, 3). Succesul lor a fost însă facilitat de faptul că rapidiștii au abordat întîlnirea sub imperiul timorării, de care nu au scăpat pînă spre sfîrșitul jocului. Ca urmare a neîncrederii în forțele lor, giuleștenii au concedat cu ușurință numeroase puncte adversarilor, au greșit exasperant de mult în situații de cele mai multe ori simple. Chiar din primul set s-a văzut că prelurarea va da multă bătaie de cap echipei lui Drăgan. De altfel, datorită acestei carențe Rapid nu a putut să-și desfășoare jocul obișnuit. Aceasta a dus firesc la slăbirea forței de atac, la cedarea inițiativei valoroșilor lor adversari. Primele 2 seturi nu au avut istoric. Dinamo dovedindu-și cu prisosință superioritatea. Abia în cel de-al treilea, care a fost cel mai disputat și mai plăcut, Rapidul se apropie de valoarea reală. Dinamoviștii se detașează relativ ușor la început (5—2), apoi o serie de atacuri și blocaje reușite de rapidiști reechilibrează situația pe tabela de marcaj, aceasta consemnînd un scor strîns pînă la 11—11. Incurajați de propria lor revenire și de galerie, giuleștenii apar mai hotărîți în teren, se dispun mai judicios pe direcțiile de atac ale adversarilor, recuperează și blochează cîteva mingi și cîștigă setul în aplauzele numeroșilor lor suporteri. Era de așteptat o comportare la nivel superior a Rapidului în cel de al patrulea set. Și începutul îi îndreptățea această afirmație. După un 3—3 însă, „vișiniii" revin la vechile greșeli, cedează puncte din serviciu, nu sînt atenți la acoperirea terenului și nu mai reușesc nici un punct pînă în final. S-au remarcat întregul sextet dinamovist, Cătălin și Penciulescu de la Rapid. Au arbitrat mai puțin promți ca de obicei I. Covaci și C. Armășescu.

Aurelian BREBEANU

PRIMII PAȘI AI „ȘCOLII NAȚIONALE DE SCHI"

Am anunțat, cu bucurie, acțiunea Federației Române de Schi-Bob pentru organizarea „Școlii naționale de schi".

În ultima vreme, acțiunile pregătitoare au continuat și acum putem furniza o primă dată certă: la 5 decembrie va începe cursul de selecție și pregătire a primului lot de instructori. Pe listele federației se află 94 de candidați. Candidați este un fel de a spune, fiindcă mulți dintre ei sînt profesori de educație fizică cu specializarea schi, pentru care acest curs înseamnă doar o punere la curent cu metoda unică adoptată. La 5 decembrie viitorii instructori se vor întruni la cabana Cristianul Mare și după o primă selecție practică eliminatorie, vor începe cursul de pregătire care va dura pînă la 10 decembrie. Se conteză ca un prim lot de peste 50 de instructori să fie reținut pentru acest sezon. O parte din ei vor activa în cadrul Școlilor de schi organizate, la Poiana Brașov, Predeal și Sinaia, de Ministerul Turismului pentru oaspeții de peste hotare. Totodată se vor organiza cursuri de schi și pentru vizitatorii români ai stațiunilor, dar nu s-a stabilit încă unde și în ce condiții. În acest sens, sugerăm federației de specialitate ca cel puțin în perioadele de vîrf ale sezonului (vacanțele elevilor și studenților) aceste școli să funcționeze la Predeal, Poiana Brașov și Sinaia și în alte cîteva stațiuni în care animația este deosebită. În colaborare cu Oficiul de turism al Municipiului București și cu Oficiile județene de turism, se poate studia posibilitatea ca unele cursuri să se desfășoare numai sîmbăta și duminica. Posibilități sînt multe, amatorii pentru a învăța schi numeroși, așa că rămîne să vedem puterea de cuprindere a tinerei noastre școli naționale. Oricum este un pas important, făcut pentru a umple un gol mult simțit în ultimii ani. De aceea și pretențiile noastre sînt modeste. Ne gîndim totuși că nu trebuie să uităm copiii și să facem pentru ei cursuri speciale, căutînd cei mai buni instructori și cele mai atrăgătoare metode după cum nu trebuie uitate taberele elevilor în care, adesea, cursurile de schi sînt lăsate în grija unor cadre ce nu cunosc în suficientă măsură metodica modernă.

AZI, ÎN DIVIZIA A DE FOTBAL

În cadrul etapei a XI-a a campionatului diviziei A de fotbal se vor disputa următoarele partide:

- SPORT CLUB BACĂU — C.F.R. CLUJ
- PETROLUL — UNIV. CRAIOVA
- POLITEHNICA — STEAUA
- STEAGUL ROȘU — A. S. ARMATA TG. MUREȘ
- F. C. ARGEȘ — FARUL
- DINAMO — CRIȘUL (stadionul Dinamo, de la ora 14; în deschidere, de la ora 12, va avea loc meciul dintre echipele de tineret-rezerve).
- RAPID — JIUL (stadionul Republicii, de la ora 14)
- „U" Cluj — U.T.A.

ÎN DIVIZIA A DE BASCHET:

I.C.H.F. — RAPID 60-53 [33-21]

Antrenorii celor două echipe, Mihai Ionescu și Alexandru Fodor, au început partida de aseară din sala Giulești cu jucătorii cei mai experimentați de care dispun: Cîmpeanu, Barău, Dikay (I.C.H.F.), Cristian Popescu, Popovici, Predulea și Tursugean (Rapid). Primele minute s-au scurs sub semnul egalității, scorul alternînd în favoarea ambelor formații. Din min. 16, însă, I.C.H.F. înscrie coș după coș, reușind să se distanțeze. Scor la pauză: 33—21 pentru I.C.H.F. La reluare, feroviarii încep o adevărată cursă de urmărire, acționează mult, pe contraatacuri, se apără mai bine și, ca urmare, în min. 27 reușesc să se apropie la trei coșuri de adversari. Antrenorul I.C.H.F.-ului sesizează deruta jucătorilor săi și introduce în teren pe maestrul sportului Emil Niculescu, care-și coordonează cu măiestrie coechipierii, reușind să mențină o diferență destul de liniștitoare de 9—10 puncte.

I.C.H.F. înregistrează o victorie deosebit de prețioasă cu 60—53 (33—21). Au arbitrat un meci fără probleme I. Petruțiu și C. Negulescu. Cele 113 puncte au fost realizate de: Cîmpeanu (15), Barău 12, Chiciu 10, Fl. Niculescu 8, Tudosi 6, Dikay 5, Bulat și Em. Niculescu cîte 2 pentru învingători, respectiv Predulea 14, Stănescu 11, Cr. Popescu, Popovici și Tursugean cîte 8, Vintilă și Andronescu cîte 2.

Dinamo — Voința 74—42 (40—21).

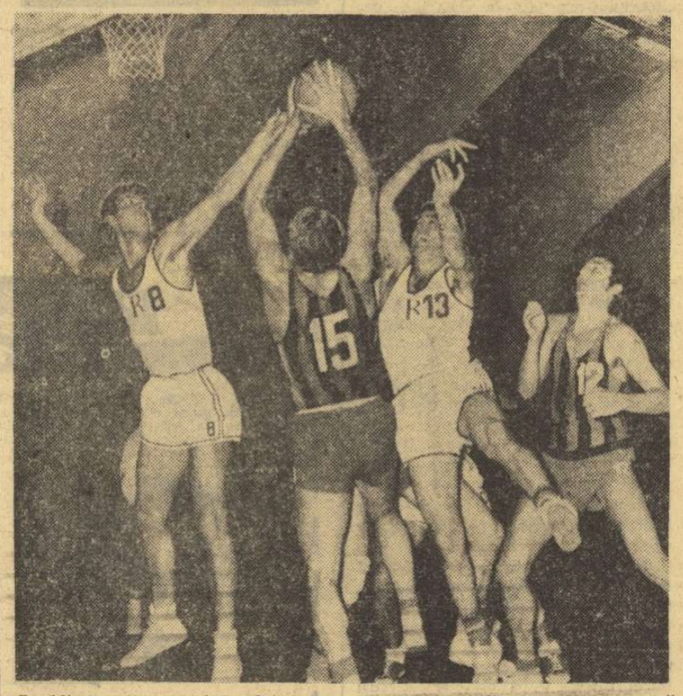

Rapidiștii Stănescu și Predulea încearcă să-l împiedice pe Cîmpeanu să arunce la coș

„PESTE 85000 DE ELEVI SE BUCURĂ DE FOLOASELE EXERCIȚIULUI FIZIC, ÎȘI FORMEAZĂ DEPRINDERI DE MIȘCARE, SE INIȚIAZĂ ȘI PRACTICĂ SPORTUL"

dialog cu prof. TITUS BOGDAN, inspector general al Inspectoratului școlar al județului Alba

Alba se numără printre cele mai tinere județe ale țării. Și, totuși, ambiția oamenilor de pe aceste meleaguri, de a se alinia, valoric, la nivelul unor județe cu tradiție apare tot mai evidentă în toate domeniile de activitate. Observația rezistă și cînd ne referim la dinamica dezvoltării educației fizice și sportului, susținută firesc într-o proporție considerabilă de tineretul școlar. Este și tema pe care am abordat-o în dialogul avut cu prof. **Titus Bogdan**, inspector general al Inspectoratului școlar județean Alba.

— Înainte de a vă solicita acest interviu, am efectuat o vizită prin cîteva așezări ale județului dv. Am fost la Sebeș, Cugir și Blaj, în cîteva centre de comună. Am fost plăcut impresionat de interesul cu care elevii se dedică educației fizice, sportului. Este o notă generală pentru județul Alba?

— Copiilor noștri de vîrstă școlară, al căror număr depășește cifra de 85 000, li se insuflă, într-adevăr, dragostea pentru exercițiul fizic, li se formează deprinderi de mișcare. Nu vizăm performanțe de răsunet, ci urmărim, deocamdată, formarea unor generații sănătoase, călite fizic și moral. Or, educația fizică și sportul reprezintă o componentă a educației comuniste, un mod de a realiza plenar un asemenea deziderat social deosebit de important.

— Așadar, accentul este pus, în principal, pe activitatea sportivă de masă. Cum ați putea ilustra o asemenea realitate?

— În primul rînd, prin practicarea gimnasticii de înviorare în cămine, acțiune de amploare asigurată cu concursul a peste 200 de instructori, elevi din clasele mai mari, care sînt pregătiți de profesorii de specialitate. După aceea, prin introducerea și generalizarea treptată a gimnasticii zilnice în școli, în mod diferit, sub îndrumarea învățătorilor și a profesorilor, folosind cît mai eficient spațiile existente. În reușita acestei ac-

Tiberiu STAMA

(Continuare în pag. a 3-a)

ÎN FINALA ȘAHIȘTILOR

REMIZELE ABUNDĂ...

În runda de ieri — a 6-a — a campionatului național de șah, numai două partide au fost decise. Curios, amîndouă pentru jucători cu negrele. **Ungureanu** l-a învins pe **Adam**, iar **Szabo** pe **Stanciu**. Restul, numai remize: **Reicher—Ghindă, Șuta—Buză, Ghizdavu—Drimer, Stoica—Ghițescu, Ciocâltea — Botez Neamțu — Partos.** Două partide s-au întrerupt. **Mititelu** cu pion pentru calitate, are o poziție dificilă în fața lui Pavlov, iar **Pușcașu** și **Grünberg** par a avea șanse echilibrate.

În clasament, conduce GHITESCU cu 4 puncte, urmat de **Ciocâltea** și **Neamțu** — 3½ p (amîndoi cu cîte o partidă în minus), **Mititelu** — 3½ (1) p, **Ungureanu** 3½ p, **Szabo** 3 (1) p. Azi, runda a 7-a.

SĂPTĂMÎNA SPORTIVĂ INTERNĂ

Poate că unii dintre cititori ne vor învinui pentru faptul că iarăși acordăm fotbalului spațiul de deschidere a cronicii noastre săptămînale. Realitatea este însă cea care ne obligă, indiferent dacă agreem sau nu această disciplină, sau dacă sîntem dispuși să punem pe cîntarul farmaceutic „gramajul" acordat unui sport sau altul. Și performanța echipei naționale de fotbal — calificarea în sferturile de finală ale Campionatului european (cu alte cuvinte, clasarea printre primele 8 reprezentative din Europa) — se impune ca evenimentul nr. 1 în săptămîna de care ne ocupăm.

De fapt, această calificare trebuie corelată cu prezența tricolorilor la etapa finală a ultimului campionat mondial și cu cea mai recentă — și, totodată, cea mai puțin scontată — performanță, aceea a echipelor de club ajunse în turul III al competițiilor europene (să nu uităm primul pas, de bun augur, făcut de arădeni: 3—0 cu Vitoria Setubal). Pentru că dacă o echipă națională întrunea sufragii majoritare în ceea ce privește cîștigarea grupei preliminare, nu mulți erau aceia care acordau șanse diviziunarelor noastre în confruntările intercluburi ale bătrînului continent. S-a bătut destulă monedă pe decalajul dintre așa-zisa „generație de excepție" ce alcătuiește actualul lot reprezentativ și restul jucătorilor din primul eșalon fotbalistic. S-a spus — pe bună dreptate — că nu ne putem clădi fotbalul pe un picior de oțel — echipa reprezentativă, și unul de lut — echipele de club. Acum, însă, sîntem martorii unui reviriment al echipelor de club, rod al ambiției și mobilizării resurselor interne. Și se dovedește că fotbaliștii noștri, atunci cînd se iau singuri în serios, cînd își asumă întreaga responsabilitate a pregătirii și reprezentării, cînd în locul unei mărunte dădăceli și tutelări sînt puși în temă cu rigoare științifică de către antrenori și tehnicieni, scot la iveală resurse nebănuite.

De unde se poate trage concluzia, după părerea noastră, că nu ducem lipsă de capital uman. Trebuie doar ca procesul de pregătire — înțelegînd aci rolul primordial al cluburilor și asociațiilor, celule de bază unde sportul se poate profilera — să aibă un singur făgaș, acela al exigenței și responsabilității. Sezonul fotbalistic a intrat în linie dreaptă, firul alb ca neaua al potoului se vede deja. Balonul rotund a avut, fără nici un echivoc, un an bun. Să nu-l transformăm, însă, în poveți de spus la gura sobei, ci într-un prilej nimerit de concluzii pentru fortificarea celui mai popular sport din țara noastră.

PERFECȚIONAREA PROFESIONALĂ A CADRELOR SPORTIVE

Considerînd că ceea ce s-a realizat pe planul atragerii tinere-

Paul SLĂVESCU

(Continuare în pag. a 3-a)

sportul Magazin

„UITE-L-NU E, UITE-L-NU E!...“

Astăzi începe sezonul de vînătoare la iepuri. Metoda : vînătoare colectivă. Durata vînătorii : după „rezistența“ terenurilor : trebuie să existe minimum 16 iepuri la o sută de hectare. Și, știți de ce ? Ca să aibă ce să vineze și urmașii noștri !... Deci, după evaluările din primăvară și după cele din toamnă (adică o numărătoare a iepurilor), s-a calculat cam cît avem voie să împușcăm... ca să mai rămînă și pentru viitor. De aceea, ne este greu să spunem cît și pînă cînd avem voie să împușcăm iepuri.

★

Imposibil de explicat de ce începutul sezonului de vînătoare înseamnă neapărat împușcarea urecheatului, care nu este fricos ca în proverbe, și luncile sau zăvoaiele țării noastre urmărește, ascultă, iscodește cu toate simțurile întreaga natură care-i înconjoară, care i-a „înghițit“ cu totul. Și aceasta se repetă goană după goană (așa se numesc cele 5—6 etape ale unei zile de vînătoare, cu gonași la iepuri și fazani).

Fiecare își reamintește : „pui“ focul înainte cu două-trei palme la iepurele care fuge, doi-trei metri la fazanul care zboară, tragi..

Apoi, seara, cînd vînătorii se înapoiază în orașe, în sate (nu-i nici o diferență ; toți sînt la fel !) veți observa că fiecare a avut grijă să se vadă măcar o coadă de vînat din povara pe care o poartă în spinare sau la șold. Aceasta nu-i lipsă de modestie. Este, mai degrabă, o justificare a pasiunii lor ; și să nu uităm că pasiunea aceasta — vînătoarea — are o origină ancestrală. La originea civilizației noastre se află vînătoarea...

Ilie CÎRCIU

nici prost. Ați văzut, toți vînătorii, cum, de atîtea ori, la vînătoarea cu gonași, urecheatul nu se mai sperie de scandalul care l-a mînat înainte, dar se oprește în fața liniei vînătorilor, de unde nu se aude nimic ? Stă, își sucește mustățile, urechile, în chip de radar și, bănuind că e ceva necurat cu momîile nemișcate din față, o tulește înapoi („Mic, elastic și urgent !“ vorba lui Topîrceanu). Probabil și aceasta face farmecul vînătorii la iepuri. Desigur, a vîna iepuri, „la sărite“ sau „la picior“, e ceva mai greu. Acolo este vorba de o veritabilă întrecere : simțurile fine ale iepurelui, contra reflexelor (mai mult sau mai puțin rapide) ale vînătorului. Plus prinderea lui în ale tirului !

Dar, cum vînătoarea colectivă la iepuri și fazani s-a generalizat ca metodă (din motive bine justificate), să vorbim numai despre aceasta. Am înțeles mai demult de ce majoritatea vînătorilor preferă vînătoarea, la iepuri (și chiar la mistreți !) cu gonași, din vorba unui vînător ardelean : „Eu, la vînătoare colectivă, pușc or nu pușc, știu că porția îmi îmblă !...“ În fond, acesta este un adevăr : la orice vînătoare colectivă, efortul este colectiv și răsplătit colectiv, indiferent de aportul fiecăruia (rezultatul unei zile de vînătoare — pozitiv sau negativ, valoric sau moral — se împarte tuturor participanților).

★

Dar să revenim la... iepurii noștri. La ora cînd citiți aceste rînduri, aproximativ 50.000 de vînători, răspîndiți pe cîmpiile, pădurile, dealurile, ficare a pasiunii lor ; și să nu uităm că pasiunea aceasta — vînătoarea — are o origină ancestrală. La originea civilizației noastre se află vînătoarea...

Ilie CÎRCIU

GRAȚIE

Este tot mai mare numărul acelora (specialiști sau diletanți) care înțeleg și afirmă că sportul nu înseamnă numai forță, ambiție, curaj, stăpînire de sine, loialitate față de adversar, dar și Grație. Este tot mai mare numărul scriitorilor care își aleg teme din viața sportivă și care, în paginile lor, cîntă și grația, eleganța, regalul pe care-l oferă ochiului evoluția unui mare sportiv. Privind-o o dată, la televizor, pe celebra săritoare în lungime Heide Rosendahl, am avut senzația că dintr-o mică răutate a organizatorilor a fost invitată în arena atletică o fascinantă dansatoare. Rosendahl se pregătea de săritură fredonînd și punctînd cu degetele mîinii făcute castanietă ritmul unei discrete și seducătoare melodii după care se arcuia, pur și simplu, peste groapa de nisip, ca un curcubeu. Sau cine oare, privindu-l pe Don Schollander, acest delfin universitar înotînd, concurs după concurs ca un tipar electric, nu s-a gîndit că asistă la un inegalabil recital de pantomimă acvatică ?

Sportul înseamnă forță, ambiție, curaj, stăpînire de sine, loialitate față de adversar, cult al antrenamentelor, dar și Grație. Ce altceva, în afară de grație, pot însemna șerpuirile de liană fosnitoare ale excelentei noastre gimnaste Elena Ceampelea ? Or, cîți dintre noi, privind plonjoanele incredibile ale lui Voinescu, nu s-au gîndit că în poarta echipei naționale pîndește un ris cu ghiare care sperie golurile ? În minunata antichitate atică, un mare poet, Pindar, cînta, ca nimeni pînă la el, și poate nici după el, cortegiul de calități al marilor campioni ai Olimpiadelor, și dintre ele nu era omisă niciodată, Grația. În lumea modernă, poeții cîntă fotbalul, atletismul și cursele de automobile, așa cum Pindar cînta pe mîștigătorii curselor de care sau pe aruncătorii de sulițe. Ideea de a recunoaște, cînta și prețui Grația sportului e veche de cel puțin 2 000 de ani. Noi, oamenii epocilor moderne, în care sportul a suit, grăbit, foarte multe trepte în propria și severa sa ierarhie, o prelu㠄, o acordăm la necesitățile și aspirațiile ei și o îmbogățim, îi luminăm noi și noi unghiuri, îi dezvăluim subtilitatea. Stadioanele, sălile, bazinele de înot, hipodromurile și ringurile de box, patinoarele (unde rusalce cu patine înalte pot povesti pe luciul înghețat, basme din O mie și una de nopți) ne așteaptă pentru a ne dovedi cu fiecare concurs, cu fiecare confruntare, că sportul înseamnă și Grație...

Dan MUTAȘCU

JOCURILE OLIMPICE DE IARNĂ

EDIȚIA A IV-A

Locul : Garmisch Partenkirchen (Germania), altitudinea 647 m.
Data : 6—16 februarie 1936.
Participanți : 755 (din care 80 de sportive) din 28 de țări.
Sporturi în program : schi (18 km, 50 km, sărituri speciale, combinata nordică, ștafetă 4x10 km, combinata alpină pentru bărbați și femei), patinaj viteză (500 m, 1 500 m, 5 000 m și 10 000 m), patinaj artistic (bărbați, femei, perechi), bob (2 și 4 persoane), hochei pe gheață ; probe demonstrative : tir pe gheață (curling) și patrulă militară.
Cel mai populat start : schi 18 km (75 de concurenți din 22 de țări).
Sportivii români au participat la : schi 18 km (Ioan Coman — loc 60, Iosif Covaci — loc 61), sărituri speciale (Hubert Ciompe — loc 41), ștafetă 4x10 km (Coman, Covaci, Rudolf Kloeckner, Wilhelm Zacharias — loc 14), combinata alpină (Scheeser — loc 24), patinaj artistic (Roman Turușanco — loc 19, perechea Irina Timcik Minculescu — Alfred Eisenbeisser Fieraru — loc 13), bob (Alexandru Frim — Tita Rădulescu — loc 15, Alexandru Budișteanu — Dumitru Gheorghiu — loc 16 ; bobul de 4, în formația Budișteanu — A. Mărășescu — Al. Ionescu — Rădulescu, nu se clasează).

MARI CAMPIONI

IVAR BALLANGRAUD (Norvegia), născut la 7 martie 1904 (decedat în 1939), patinator de viteză de o excepțională forță, a fost unul dintre cei mai prolifici concurenți olimpici. Campion european în 1929, 1930, 1933 și 1936, campion mondial în 1926, 1932, 1936 și 1938, el a participat la trei ediții ale Jocurilor Olimpice de iarnă (1928, 1932 și 1936), culegînd impresionantul total de 7 medalii. A fost campion olimpic în 1928 la proba de 5 000 m ; în 1936 — la probele de 500 m, 5 000 m și 10 000 m. La aceste titluri a adăugat două medalii de argint (în 1932 — la 10 000 m și în 1936 — la 1 500 m) și una de bronz (în 1928 — la 1 500 m). A deținut 8 recorduri mondiale pe toate distanțele, cu excepția sprintului (500 m).

Garmisch Partenkirchen 1936

Ultima olimpiadă a Sonjei Henie

Timpul bun și zăpada suficientă au adus în stațiunea bavareză de la granița cu Austria (peste drum de Innsbruck, dacă putem spune așa) un număr record de participanți : 755 din 28 de țări (printre care debutantele Austria, Bulgaria, Grecia, Liechtenstein, Spania și Turcia).

Programul olimpic de schi a fost completat cu combinata alpină. Eforturile englezului Arnold Lunn — zădărnicite mereu de nordici — au avut în sfîrșit efect și competițiile alpine își fac intrare olimpică grandioasă. Dar ediția debutează cu un episod neplăcut : instructorii de schi austrieci și elvețieni (schiori de mare clasă) sînt excluși de la jocuri în virtutea legii amatorismului ! În acest fel, norvegienii cîștigă probele de coborîre : „regele săritorilor“ Birger Ruud la bărbați și tînăra de 16 ani Laila Schou Nilsen la femei. (Aceasta din urmă era probabil una dintre cele mai mari polisportive ale epocii : deținătoare a tuturor recordurilor mondiale la patinaj viteză și reputată jucătoare de tenis !). Dar medalii nu se acordă decît pentru combinata alpină și întrucît concurenții din Europa Centra'ă erau superiori la capitolul tehnic (deci la slalom), lor le revin titlurile olimpice (germanii Franz Pfnür și Christe Cranz).

Scandinavii își împart din nou victoriile în probele nordice : norvegienii la combinata nordică și sărituri speciale (tot prin Birger Ruud), suedezii la maratonul zăpezii (50 km) și finlandezii la ștafeta de 4×10 km, disputată pentru prima oară.

La patinaj artistic, Karl Schäfer și Sonja Henie fac din nou dovada clasei lor excepționale. „Zîna oglinzilor de gheață“ își ia rămas bun de la Jocurile Olimpice, la 24 de ani, după ce cîștigă cea de a treia medalie de aur, Sonja a fost de 10 ori campioană mondială, de 6 ori campioană a Europei, dar îi mai trebuia acest ultim titlu olimpic, înscris ca o prevedere obligatorie în contractul cu care impresarii o așteptau la ieșirea din arenă. Ea a devenit artistă de cinema, eroină a multor filme în care rolul tipic ce i se rezerva era, firește, cel de patinatoare.

În probele de bob, americanii și elvețienii își împart laurii. În schimb la hochei pe gheață, pentru prima oară, canadienii pierd titlul în fața echipei Angliei, formată în mare parte din... canadieni, naturalizați peste noapte, după ce fuseseră importați de patronii patinoarelor londoneze !

Printre demonstrații, o cursă de 25 km pentru patrule militare și o competiție de curling.

În fața figurilor proeminente ale sportului de iarnă mondial, delegația sportivilor români, destul de numeroasă (15 persoane pentru 8 probe), nu putea emite decît pretenții de a învăța de la așii.

Irina Minculescu și Alfred Fieraru în timpul evoluției lor olimpice

AMINTIRI DE NEUITAT

Participarea la Jocurile Olimpice este pentru orice concurent un ideal. Amintirile mele de la Garmisch Partenkirchen rămîn, astfel, de neuitat. Cine întîlnește întîmplător în lexicoanele sportive numele cuplului român de patinatori (clasat pe locul 13), Irka Timcik — Alfred Eisenbeisser, acela trebuie să afle că era vorba de fapt de mine și de instructorul de patinaj de azi și excelentul fotbalist de altădată Fredy Fieraru, Cuplul nostru bucovinean (mai apoi bucureștean) cucerise primul titlu național în 1932 și ultimul (oricît de greu de închipuit) în 1956 ! La Garmisch am evoluat pe acordurile „Vocilor de primăvară“, cel mai rapid vals al lui Strauss, de care aveam nevoie pentru exercițiul nostru foarte acrobatic. Din păcate — spre deosebire de public — pe vremea aceea arbitrii nu apreciau ieșirea din canoanele piruetelor clasice și ne-au depunctat. Regretul nostru este că pe atunci nu ne bucuram nici pe departe de condițiile care favorizează astăzi pregătirile sportivilor de performanță.

IRINA MINCULESCU
arbitru internațional de patinaj artistic

LA 15 ANI, RUGBYST LA „STADIUL ROMÂN“...

„Dragostea pentru rugby mi-a infuzat-o Nae Mărăscu.“ ● La ceea ce nu visa pe atunci inginerul pensionar Ion Cofaru

Pe orice vreme — arșiță sau ploaie, ninsoare sau vînt tăios — la meciurile de rugby de pe „Tineretului“ sau „Constructorul“, din Parcul Copilului sau de pe terenul Gloria, întîlnești printre spectatorii devotați un bărbat bine legat, cu grumaz puternic, de adevărat atlet. Îl vezi palpitînd la fiecare șarjă de pe teren, participînd cu nervii încordați la cursa jucătorilor porniți în trombă spre linia de avantaj tresărind anxios la executarea unui drop, trăind intens înfruntarea de berbeci dintr-o grămadă ordonată sau spontană.

Acest pasionat al sportului cu balonul oval pare să nu aibă, prin întreaga lui structură fizică, mai mult de 45—50 de ani.

Dar, prima surpriză :

„Îl vedeți pe cel care se agită pe tușă ? Este inginerul pensionar Ion Cofaru, care a jucat rugby între 1923—34. Acum are 63 de ani — ne spune, cu nedisimulată admirație, un suporter de-al „Griviței Roșii“, vecinul meu de tribună.

...Într-o duminică dimineață, după terminarea unui meci de mare încleștare, l-am însoțit pe Ion Cofaru de-a lungul străzilor bucureștene, spre „Rondul“ de pe bulevardul George Coșbuc, în preajma căruia se află locuința fostului rugbyst. Și pe sub platanii desfrunziți de brumele argintii, inginerul Ion Cofaru a început să-și depene amintirile :

„Eram încă în clasele primare cînd am început să joc oina. Am trecut apoi la bătutul mingii rotunde, dar iubeam și trinta veche românească. Asta pînă la 13 ani, cînd l-am întîlnit pe acel mare sportiv, Nae Mărăscu, de la Stadiul Român. Văzîndu-mă atît de pasionat de sport, mi-a spus : „Piciule, dacă vrei să îmbini toate aceste discipline la un loc — și oină, și fotbal, și exerciții de gimnastică — treci să joci rugby. Sportul ăsta îți dă și forță, și agilitate. Te face, de asemenea, să gîndești fiecare fază, fiecare acțiune de joc“. Și Nae Mărăscu m-a inițiat în tainele rugbyului, pentru ca la 15 ani să joc în prima echipă a Stadiului Român, rămasă multă vreme campioana țării la sportul cu balonul oval.

Fiind obligat — din lipsa mijloacelor materiale — să intru ca practicant la Arsenalul armatei, am găsit acolo un alt adept al rugbyului, pe profesorul Stelian Aftemie, cu care, împotriva dorințelor comandanților, am înființat două echipe de rugby, cu numele Arsenal. În scurt timp, Arsenal a cîștigat campionatul la ambele categorii — promoție și onoare. Din lipsa fondurilor, jucătorii Arsenalului nu puteau însă să-și procure tricouri și bocanci. Așa că toți sportivii din secțiile de fotbal, volei, rugby etc., apăreau pe stadion numai în echipament... militar.

Acum, fac comparație între începuturile grele ale sportului din acea vreme și progresul înregistrat în zilele noastre. Rugbyul românesc este astăzi apreciat în Franța și Italia, cîștigă una din edițiile „Cupei Națiunilor“. Pe vremea mea, nici măcar nu puteam să visăm la așa ceva... Gîndiți-vă că în 1924, scorul la rugby cu echipa Franței era 53—0 pentru „cocoșul galic“ !

Și-acum, ori de cîte ori urmăresc un meci de rugby, sînt împins de dorința ca, la cei 63 de ani ai mei, să joc alături de puternicii rugbyști de astăzi, care duc faima sportului românesc peste mări și țări“ — încheie cu nostalgie, dar și cu un sentiment de mîndrie, inginerul pensionar Ion Cofaru.

D. MORARU-SLIVNA

REFLECȚII FOTBALISTICE

● Legea avantajului nu înseamnă neapărat o lovitură de la 11 metri acordată echipei gazdă.

● Un contraatac este periculos, în primul rînd pentru că e... contra !

● Jucătorul care faultează mereu n-are cînd să ne arate că știe și fotbal.

D. MAZILU

CARE ESTE CEL MAI BUN CICLIST AL TUTUROR TIMPURILOR ?

Presa italiană a luat poziție împotriva... deciziei unei mașini electronice, care l-a situat pe Jacques Anquetil în fruntea cicliștilor din toate timpurile, Eddy Merckx și Fausto Coppi fiind clasați în urma lui.

Obiecția cea mai întemeiată pare s-o fi ridicat cronicarul de ciclism al ziarului „Stampa“, care a argumentat că trebuie așteptat ca Eddie Merckx să-și termine întîi cariera sportivă, și abia după aceea să fie comparat cu cei doi rivali ai săi.

ÎN LUMEA GOLGETERILOR...

Deși fotbalul se joacă pe goluri, tendințele din ultimul deceniu sînt contrare acestui principiu, căutîndu-se tocmai... evitarea golurilor.

E drept că și cu asemenea orientări s-au înregistrat succese de renume mondial (Inter Milano cu Don H. H., de pildă), dar acestea nu pot caracteriza nici prezentul, nici viitorul fotbalului mondial. „Sarea și piperul“ rămîne tot golul. Cele 1 000 de goluri marcate de Pele au fost cîștigate la valoarea unei performanțe cu totul ieșite din comun. Dar de atunci, s-a cam clarificat că Pele n-a fost primul care a atins această culme. Deși presa vremii nu permite reconstituirea absolută a tuturor detaliilor, trebuie arătat că, înaintea lui Pele, granița celor 1 000 de goluri fusese depășită de cel puțin alți trei jucători ai lumii : Friedenreich (Braziliа), aproape concomitent cu Rudy Wetzer (România) și Binder (Austria).

GOLUL trebuie însă reconsiderat. Valoarea golului marcat trebuie să fie apreciată ca atare. Din fericire, cei puși să vegheze asupra viitorului „sportului-rege“ cunosc prea bine pericolul, astfel că, în momentul de față, se întreprind numeroase acțiuni în sprijinul scopului amintit. „Gheata de aur“ acordată anual golgeterului european al campionatelor naționale (pentru ultima oară iugoslavului Skoblar, de la echipa franceză Olympique Marseille, pentru cele 44 de goluri marcate în 30 de partide), dublarea în competițiile internaționale — în caz de egalitate de puncte, și golaveraj — a golurilor marcate în deplasare, departajarea echipelor pe bază de diferențe de goluri (față de golaverajul calculat prin împărțire, mai puțin avantajos formațiilor învingătoare), sărbătorirea celor care marchează peste 100 de goluri etc. etc. sînt exemple edificatoare în acest sens. Sovieticii, de pildă, țin de ani de zile o evidență riguroasă a jucătorilor care au trecut de 100 de goluri, înglobîndu-i chiar într-un „club“ (fantomă, firește) denumit „Grigori Fedotov“ (la golurile marcate în campionat sînt adăugate și cele înscrise în reprezentativa A și în meciurile intercluburi conținînd pentru cupele europene).

Reluînd ideea, iată un clasament similar întocmit pentru fotbaliștii români din toate timpurile (o remarcă : la cupele zise europene am cuprins golurile marcate în următoarele competiții : Cupa Europei Centrale, Micul C.E.C., Cupa orașelor Tîrguri (U.E.F.A.), „Cupa campionilor europeni“, „Cupa Dunării 1958“, „Cupa Cupelor“) :

Numele	Între anii	Goluri marcate în div. A	reprez. A	cupele europene	Total
Constantin	1955—69	149	12	6	167
Ozon	1948—64	157	7	—	164
Dridea I	1956—71	142	8	10	160
Dobay	1933—48	130	19	2	151
Bodola	1933—47	114	29	—	143
Vaczi	1947—58	125	8	—	133
G. Ene II	1956—63	116	—	2	118
Baratky	1934—48	100	13	2	115
I. Ionescu	1961—68	107	5	1	113
Al. Ene I	1949—60	103	5	1	109
Fl. Voinea	1962—70	106	—	2	108
Adam	1963—71	107	—	1	108
Bindea	1933—41	90	12	5	107
P. Vilcov	1933—41	97	4	—	101
Ciosescu	1954—64	99	—	3	102

ELEVII SILITORI DE IERI — PROFESORII VALOROȘI DE ASTĂZI

Regretatul Petschowschi, pe vremea cînd juca la U.T.A., a proclamat un mare adevăr : **„Fotbalul este o lecție care trebuie bine învățată... Aici nu merge să tragi la fit sau să copiezi la... teză“.**

Așa și este. Oamenii care au cheltuit sîrguință și pasiune au fost răsplătiți cu moneda forte a celebrității și respectului unanim... Iar mai tîrziu, cînd au agățat bocancii cu crampoane în cui, au revenit pe gazon ca antrenori, dornici să învețe și pe alții ceea ce ei știuseră atît de bine...

Cît de temeinic au aprofundat ei marea școală a fotbalului, se mai constată și azi... Jucători celebri odinioară dau cu tifla anilor și dovedesc, în rolurile de antrenori, aceeași vioiciune, dexteritate și talent, ca în vremea cînd ridicau tribunele în picioare...

Nu ne credeți ? Ei bine, veniți o dată pe Giulești, la antrenamentele Rapidului... Îl veți găsi pe Răducanu leoarcă de sudoare și, uneori, furios la culme că nu poate para „ghiulelele“ pe care antrenorul Bazil Marian i le așează drept la vinclu, plin de calm și dexteritate...

Pitiți-vă într-un colț de tribună la antrenamentele „stelistilor“ și vă veți convinge „de visu“ cîtă îndeminare a păstrat încă, Gh. Constantin, cînd e vorba să explice practic lui Năstase, Iordănescu și Vigu ce-nseamnă un „volé“ ireproșabil sau o lovitură cu boltă, peste „zid“...

Întrebați-l pe Suciu, portarul Jiului, ce-nseamnă încă un șut de la 20 de metri expediat de Eugen Iordache, fostul „tunar“ al Petrolului... Vă va arăta palmele înroșite sau îl veți auzi capitulînd după 20 de lovituri teribile :

— Să mai facem o pauză nea Genule...

Stați de vorbă cu Vidac, Ziller și Gornea, portarii arădenilor, și-o să-nțelegeți că mai cruntă pedeapsă pentru ei nu poate exista decît în clipa cînd antrenorul Dumitrescu îi trimite pe „Bimbo“ Farmați să le tragă cîteva șuturi, „d-alea sănătoase“.

Mergeți la antrenamentele conduse de Nicușor, Ozon și Neagu, la echipele lor... Sau poftiți la centrul de copii de la Oradea să-l vedeți pe Iuhasz cum, la 60 de ani bătuți pe muche, se învîrtește ca un titirez în miuța puștilor, dînd pase ireproșabile exact unde trebuie, de la 40 de metri...

...Acești școlari sîrguincioși la vremea lor n-au uitat nici azi nimic din lecțiile învățate la marea și adevărata școală a fotbalului...

George MIHALACHE

RĂSPUNDE Ion Fostaș

PAUL PROCA, BUCUREȘTI. După cum ați putut citi în ziarul nostru, tragerea la sorți a meciurilor din cadrul sferturilor de finală ale Campionatului european, la fotbal va avea loc la 12 ianuarie 1972. Partidele se vor disputa sistem tur-retur, la 29 sau 30 aprilie (turul) și la 13 sau 14 mai (returul). Apoi, între 14—18 iunie, cele patru reprezentative calificate în semifinale vor lua parte la **turneul final**, care se va desfășura într-una din cele patru țări rămase în competiție. Probabil că v-a și venit în minte stadionul „23 August“ din București ? Vă mărturisesc sincer : și mie !

DAN GOGONEL, BRAȘOV. Chiar și rapidiștii au, de multe ori, motive să fie supărați pe Răducanu. Dar asta nu înseamnă să nu-i mai recunoaștem calitățile, care l-au adus în echipa națională. Eu aș spune că incertitudinea sub care a stat selecționarea sa în „11“-le desemnat să joace cu Țara Galilor a constituit pentru Răducanu un avertisment, un fel de... cartonaș galben.

NICOLAE SABO, COMUNA BOTIR. Pînă acum, au avut loc trei meciuri de fotbal între selecționatele României și U.R.S.S. Cel mai valoros rezultat trebuie considerat cel al primului meci, din 1957, 1—1, atît pentru faptul că partida a avut loc la Moscova, cît și pentru motivul că în acest joc a evoluat prima reprezentativă a U.R.S.S. Celelalte două meciuri, disputate la Moscova și la București, în cadrul preliminariilor J.O., s-au soldat cu următoarele rezultate : 0—2 și 0—0.

PAUL HOSSZU, ȘIMLEUL SILVANIEI. Sînt necesare mai multe clarificări : 1. Steagul roșu Brașov n-a promovat în divizia A, în 1949, ci a jucat pentru prima oară în această categorie, **în ediția 1957—1958.** 2) Cea mai bună performanță a echipei brașovene, în campionat, este cea din ediția 1959—1960, cînd s-a clasat pe locul al doilea, iar cea mai slabă, evident, a fost cea din campionatul 1967—1968, cînd fotbaliștii de la poalele Tîmpei s-au clasat pe ultimul loc, retrogradînd în divizia B. Ce vreți ? Mai sînt și amintiri neplăcute...

ION GROSAN, SATULUNG. Muza dv. s-a cam lăsat așteptată ! Dar, fiindcă nu-i stricăm lui Răducanu să-și întîmpinească de golul pe care l-a primit în meciul cu Cehoslovacia, vă **publicăm catrenul !**

Al nostru Răducanu — pot să spun —
E-nconjurat de-o droaie de amici.
Dar el, ca tot românul, suflet bun,
Vru să-și mai facă unul — Capkovici.

G. PICK, CLUJ. 1) Ne întrebați de la ce club provine fundașul echipei Farul, Stoica ? Vă pot da un răspuns precis în această privință : de la Portul Constanța. Față de ultimele lui evoluții, nu v-aș putea răspunde, însă, cu aceeași precizie, dacă provine de la secția de fotbal sau de la cea de... judo ! 2) Dați-mi răgaz, pentru a mă putea documenta. Chiar pe toate, nu le știu !

OCTAV CONTES, COMUNA MILENI. Am transmis handbalistului Gruia și jucătorilor de fotbal din echipa națională, felicitările dv. și ale părinților dv. Nu trebuia, însă, pentru aceasta, să compuneți atîtea versuri. Este obositor, atît pentru dv., cît, mai ales, pentru acei care ar trebui să le citească...

NICOLAE CODREANU, BUCUREȘTI. După cum văd, problema atît de simplă a golului socotit dublu, în partidele din deplasare din cadrul competițiilor europene, dar numai în cazul cînd punctajul și golaverajul calculat în mod obișnuit este EGAL, este mai grea pentru unii decît o ecuație cu cinci necunoscute !

Să vă răspund, deci : 1. Dacă Victoria Setubal cîștigă cu 5—1, ea se califică. 2) Dacă portughezii cîștigă meciul retur cu 4—1, se califică U.T.A. 3) Dacă meciul de la Setubal se încheie cu rezultatul de 5—2 pentru gazde, se califică U.T.A. Dar, poate că U.T.A. cîștigă cu 1—0, ca să nu vă mai încurcați la socoteli !

Ilustrații : N. CLAUDIU

Unde mergem

BASCHET : Sala Floreasca, de la ora 9 : Academia Militară — Comerțul Tîrgoviște (m.B), Politehnica — Rapid (f.A), Politehnica — I.E.F.S. (m.A) ; **sala Constructorul,** de la ora 9 : I.E.F.S. — Universitatea Iași (f.A), Constructorul — Crișul Oradea (f.A).

BOX : Casa de cultură a sectorului IV (str. Turturele), de la ora 10 : „Cupa Olimpia" (prima semifinală).

CICLISM : „Cupa 13 Decembrie" la ciclocros. Startul se va da la ora 10, din fața Întreprinderii poligrafice **13 Decembrie.**

FOTBAL : Stadionul Republicii, ora 14 : Rapid — Jiul (divizia A)

Stadionul Dinamo, ora 12 : Dinamo — Crișul (tineret-rezerve) ; ora 14 : Dinamo — Crișul (divizia A) ;

Stadionul Metalul, ora 11 : Metalul — Știința Bacău (divizia B) ;

Stadionul Giulești, ora 10 : Rapid București — Jiul (tineret-rezerve) ;

HALTERE : Sala Școlii generale nr. 69 (cartierul Balta Albă), de la ora 10 : concurs internațional cu participarea echipelor Olimpia București — Etir Tîrnovo.

POPICE : Arena Voința : Voința București — Petrolul Ploiești ; **arena Gloria :** Gloria București — Metalul Plopeni, partide în cadrul campionatului masculin, divizia A. Meciurile încep la ora 8.

ȘAH : Sala I.P.G.G. (bd. N. Bălcescu), de la ora 16 : finala campionatului republican individual, masculin.

RUGBY : Stadionul Olimpia, ora 11 : Clubul sportiv școlar — Acen Itov (Bulgaria).

VOLEI : Sala Giulești, de la ora 8.30 : Locomotiva Buc. — Farul Constanța (m.B), C.P.B. — Universitatea Timișoara (f.A), Rapid — Medicina Buc. (f.A) : **sala Constructorul,** ora 11.30 : Constructorul — Farul Constanța (f.A) : **sala Dinamo,** de la ora 8.30 : A.S.E. Buc. — Spartac Buc. (f.B), Viitorul Buc. — Universitatea Iași (f. B), Aurora Buc. — Medicina Buc. (m. B).

RUGBY — „ECHIPA NAȚIONALĂ NU POATE FI LIPSITĂ DE UN ȘEF DE ORCHESTRĂ DE TALIA LUI DEMIAN"

Dialog cu Gh. Dragomirescu despre apropiatul meci cu Franța

Un accident stupid îl împiedică pe valorosul nostru jucător de rugby, **Gh. Dragomirescu,** de a fi prezent în lotul român pentru meciul cu Franța. Legat trup și suflet de destinele acestei discipline sportive, Dragomirescu n-a lipsit însă de la nici unul din meciurile-test ale selecționabililor, și-a putut deci forma o opinie asupra posibilităților lor, cu atît mai mult cu cît îi cunoaște bine pe adversarii noștri de la 11 decembrie, împotriva cărora a jucat aproape neîntrerupt, din 1963 încoace. Acum, în preajma importantului meci de la Béziers, am considerat utilă o discuție cu Dragomirescu.

— Dintre jucătorii de elită ai Franței, pe cine nu-l veți uita niciodată ?

— De bună seamă un rugbyst care a jucat pe postul meu preferat, pe „uvertură"... Acesta este **Maso.** L-am cunoscut în 1967, la Nantes și mi-a făcut o impresie formidabilă prin calitățile sale atletice, prin fantezie și inteligență. Este, într-un fel, prototipul jucătorului de „uvertură".

— Dacă ați fi rugat să fixați tactica pentru meciul de la Beziers, ce ați recomanda jucătorilor români ?

— Să asigure integral spațiul de „22". Se înțelege că colegii mei nu vor trebui să se sfiiască de a șuta. Important este însă ca ei să joace rugby. Vor exista poate situații cînd în „22"-ul nostru, un jucător va fi atacat de 2 sau 3 adversari. Să nu se aleagă soluția cea mai comodă, împotriva jocului, de a expedia baloanele afară din teren. Rugbyștii noștri trebuie să-și impună o oarecare personalitate și numai prin joc o pot face. După aceea : este necesar ca și pe înaintare să se facă ceva, peste ceea ce se arată în mod obișnuit, adică jocul pe grămadă. Insist asupra ideii de joc. Altfel vom risca să ne izolăm.

— Ați jucat contra Franței acasă și în deplasare. A existat un mod diferit de a aborda partidele ?

— Nu, niciodată. Sigur, acasă există o altă stare morală. Acționezi parcă mai degajat. Dar și pe terenul francezilor simți o oarecare căldură, fiindcă ai în jurul tău oameni care cunosc bine jocul, te aplaudă atunci cînd arăți că știi ceva. În general, cînd joci la francezi acasă, ești permanent preocupat de ideea să nu te faci ridicol. Cu alte cuvinte, ești obligat să joci rugby.

— Considerați că trebuie să ne fie teamă de meciul cu Franța ?

— Și da, și nu. Da, pentru că nu întrevăd pînă acum o echipă a României pentru Béziers. Nu, deoarece, oricum, nu cred într-un dezastru. Noi am dobîndit o serie de calități. Realizăm o bună acoperire a terenului, o circulație cursivă a baloanelor, ne-am îmbunătățit tehnica placajului. De aceea nu va trebui să pornim cu teamă în jocul cu francezii.

— Dacă ați fi antrenor al lotului, ați apela la rugbyștii români care activează în Franța ?

Aș apela, în primul rînd, la **Irimescu,** dar pentru postul de centru și nu de „uvertură" pe care a fost utilizat anul trecut. De asemenea, l-aș solicita pe **Tuțuianu,** pe care l-aș aprecia foarte util în linia a II-a.

— Cum ați vedea XV-le României pentru meciul de la 11 decembrie ?

— Consider că la ora actuală linia I în formula **Dinu, Iordănescu, Baciu** este cea mai bună. În linia a II-a aș merge cu **Tuțuianu-Dărăban,** doi foști colegi de echipă, excelenți luptători, foarte mobili, neîntrecuți acroșeri. Pentru linia a III-a aș pleca cu **Demian. Națională nu poate fi lipsită de un „șef de orchestră"** de talia lui, **chiar dacă el nu mai prinde baloanele că altădată. Are, în schimb, o impresionantă circulație și o mare clarviziune. Și, în plus, cunoaște foarte bine jocul francezilor.** Tot în linia a III-a aș juca cu **Răscanu** și **Miclescu.** Pentru mai puțin cazuri aș prefera pe **Florescu** și **Bucoș.** Primul dă multă siguranță echipei (cu condiția să fie ceva mai disciplinat în joc), al doilea are o mare vitalitate și posibilitatea de a acoperi bine terenul. Ca centri — **Nica** și **Irimescu.** Ca aripi — **Suciu** și **Constantin.** Iar ca fundaș, fără contracandidat, **Durbac.**

T. BRADAȚEANU

fotbal

RON

Da, el este. Nu cred să mă înșel. Am văzut atîtea fotografii, cu „heading"-urile sale superbe, sus, cu mult peste ceilalți apărători. Numai că pare mai tînăr. Are totuși — aveam să aflu mai tîrziu — 29 de ani, dar ochii, foarte deschiși la culoare și extrem de mobili, îi scurtează parcă din vîrsta reală. Se spune că, după **Billy Meredith** și **John Charles,** el va fi al treilea fotbalist galez care va intra în legenda nemuritoare a fotbalului insular.

Ronald T. Davies, acesta este numele lui, dar toată lumea i-a prescurtat prenumele, spunîndu-i, simplu, Ron. S-a născut la Holywell, mic orășel galez care nu se prea vede pe hartă, și a început să joace fotbal la un obscur club din liga a IV, **Cester,** unde, la numai 17 ani, devine profesionist. De aici a trecut însă repede la **Luton Town,** unde a început să se „vadă" prin porția obișnuită de goluri înscrise în fiecare meci. Ca urmare, este transferat la **Norwich City** și, apoi în anul 1966, la **Southampton,** unde joacă și azi.

Pare puțin surprins. Nu se așteptă — ar vrea, parcă, să spună că i se face o cinste prea mare ! — și nu e singurul semn de modestie pe care-l va da pînă la sfîrșitul interviului.

— Am auzit, Ron Davies, că Manchester United a fost gata să plătească o sumă fabuloasă pentru un eventual transfer. E adevărat ?

— Da. Nu sînt nici doi ani de atunci. A fost, atunci, un meci greu pe Old Traford. Pe ploaie. Nu cred că am jucat rău. Apoi, a venit propunerea lui sir Matt Busby și comp.

— Ai rămas, totuși, la **„The Saints"** (Sfinții) din Southampton.

— Nici nu puteam face altfel. Nu eu am fost cel care putea alege. Nici măcar nu am fost întrebat ! Nu mi s-a dat drumul și gata, am rămas pe malul mării, la Southampton.

Vorbește repede, grăbit parcă să termine cu o amintire nu prea plăcută.

— Ce vei face după ce vei abandona fotbalul ?

— O, e foarte greu să știu ce se va întîmpla peste cîțiva ani. Zău, și eu aș vrea să știu... Poate voi fi antrenor, sau poate voi desena...

Da, auzisem asta. Ron, pe lîngă alte talente, știe să și deseneze foarte bine. Destul de multe dintre caricaturile sale au apărut în diverse reviste britanice.

— O ultimă întrebare : cum crezi că va trebui să joace Rapid București — una din cele două participante ale noastre în „Cupa U.E.F.A." — în disputa cu Tottenham Hotspur?

— Tottenham este o echipă excelentă, dar destul de curioasă. Pe terenul din White Hart Lane este de neînvins, atacul său de 24 de carate, în care joacă cei doi Martin — Peters și Chivers — și scoțianul Gilzean, rareori iartă ! În deplasare, însă, aproape nu mai e aceeași echipă. Asta ar fi șansa echipei dv. să plece cît mai „curată" de la Londra și, după aceea, să cîștige la București...

★

L-am văzut, a doua zi, pe gazonul stadionului „23 August". Cel pe care Brian Glanville îl descria ca pe **„unul dintre cei mai buni șuteri cu capul — dacă nu cel mai bun — din Marea Britanie și unul din cei mai periculoși centri atacanți din fotbalul actual",** iar alții ca **„the best striker in England"** (cel mai bun înaintaș din Anglia...) nu prea s-a văzut între Lupescu și Dinu. Detenta cu totul remarcabilă a căpitanului de echipă galez nu a putut fi pusă în valoare, cu atît mai mult cu cît și Răducanu a ieșit, în special în prima repriză, și a boxat cîteva mingi periculoase. De altfel, puține au fost baloanele care au ajuns pînă la purtătorul tricoului cu numărul 9. Mai tinerii săi coechipieri, care abia de reușeau să-și apere cu dinții poarta proprie, nu prea aveau timp să se mai gîndească și la atac...

Dumitru GRAUR

„SPORTIVUL — OM INTEGRU"

(Urmare din pag. 1)

direcția informării permanente a sportivilor asupra realizărilor obținute de societatea noastră socialistă, după cum vom căuta să-i facem să înțeleagă pe tineri că dacă ei pot practica în condiții optime sportul preferat, aceasta este urmarea directă a minunatelor cuceriri ale poporului nostru, în toate domeniile de activitate, cuceriri care nu ar fi fost posibile fără conducerea de către Partidul Comunist Român a întregii vieți materiale și spirituale. Insist asupra acestor aspecte — cunoscute la prima vedere — deoarece mai sînt încă sportivi care cred că totul li se cuvine, care consideră că nu au nici un fel de obligații față de societate.

— Nu ne îndoim, însă, că și în județul Timiș sînt sportivi care, prin întreaga lor muncă, sînt exemple demne de urmat ?

— Desigur. Exemple în acest sens se pot da foarte multe. Să vorbim despre fostul jucător de fotbal Cojereanu. El a venit la Timișoara avînd doar șapte clase elementare și fără a cunoaște vreo meserie. Aici — și el înțelege perfect acest lucru — i s-au creat condiții pentru a-și desăvîrși pregătirea, personalitatea. Paralel cu activitatea pe terenul de fotbal, Cojereanu a muncit foarte mult pentru a deveni stăpîn pe o profesie. Astăzi, el este inginer, cadru didactic la Institutul Politehnic. Un alt fotbalist, Surdan, este medic stomatolog, în timp ce baschetbalistul Ionescu a devenit șef de lucrări la Facultatea de mecanică agricolă.

Din păcate, se poate vorbi și de altfel de cazuri. De pildă, la sportivi de performanță studenți, este de reținut că unii dintre ei abuzează încă de înlesnirile de care beneficiază. Mă refer, în principal, la cei care posedă categorii superioare de clasificare și care consideră că pot avea numai pretenții, fie că obțin, fie că nu obțin rezultate. Aceasta „stimulează" inactivitatea și chiar tendința unora de a face totul pentru a rămîne... repetenți.

Se obișnuta, la noi în oraș, ca și sportivii studenți cu cele mai înalte performanțe să locuiască în cămine. De la o vreme, pentru a li se crea, chipurile, condiții optime, li s-au repartizat garsoniere. Acordîndu-li-se asemenea facilități, unii dintre ei s-au rupt — în bună măsură — de colectivele din care fac parte. Înainte, dacă nu obțineau rezultate bune în sport, dacă erau delăsători la învățătură, chiar și o privire mustrătoare a colegilor de cămin îi deranja. Într-un cuvînt, influența colectivului era binefăcătoare asupra lor. Acum însă ...

Vă mai ofer un exemplu. Cînd am constatat acte crase de indisciplină, concretizate în lipsă de la antrenamente, de la locurile de muncă, nu am pregetat să desființăm echipa divizionară B de rugby U.M.T.

— Permiteți-mi o întrebare mai dificilă : nu considerați că și rivalitatea dintre cele două cluburi, C.F.R. și Politehnica, manifestată uneori în proporții îngrijorătoare, constituie tot o problemă de educație ? Poate și de educație a spectatorului, de astă dată.

— Paradoxal, dar la baza rivalității de care vorbiți stau elemente pozitive. Suporterii — și cine ar avea ceva împotriva lor ? — vor ca echipele cu care ei simpatizează să se comporte cît mai bine. Numai că de aici și pînă la manifestările de huliganism — este drept puține la număr — distanța e mare. Cauza rezidă în faptul că cluburile respective nu s-au preocupat constant de a-și atrage ca simpatizanți oameni într-adevăr devotați culorilor C.F.R.-ului sau Politehnicii, oameni care să contribuie chiar material la întărirea lor. Puținele manifestări necorespunzătoare care au alimentat această rivalitate au venit din partea unor „suporteri" străini, de cele mai multe ori, de club și în orice caz necunoscători ai fotbaliștilor. Sîntem convinși că planul adoptat în această privință — în urma aplicării hotărîrilor rezultate din ședința Biroului comitetului județean al P.C.R. privind concentrarea forțelor și întărirea unor ramuri de sport — va da rezultatele scontate.

HANDBALUL JAPONEZ, HANDBAL-SPECTACOL!

— Interviu cu antrenorul reprezentativei feminine a Japoniei KAZOE YAMADA —

În urmă cu puțin timp, reprezentativa feminină de handbal a țării noastre a întîlnit la București echipa similară a Japoniei. Team-ul nipon (care va participa la turneul final al C.M. din Olanda) a lăsat o bună impresie, așa încît am socotit interesant să solicităm antrenorului federal **KAZOE YAMADA** un interviu.

— Care este stadiul de dezvoltare a handbalului japonez ?

— Acest sport are vechi tradiții la noi, iar începuturile lui sînt legate de anii 1923—1924 ! Pe atunci, însă, era considerat (și a continuat să rămînă multă vreme așa !) un joc rezervat copiilor și școlarilor ! Handbal, în adevăratul sens al cuvîntului, a început să se practice cam prin 1957, adică mult mai tîrziu decît în Europa. Poate și de aceea, la noi nu există un campionat național omogen, bine definit, pe divizii. Competițiile interne sînt împărțite pe juniori și seniori, în prima categorie intrînd turnee ale echipelor din școli și licee, iar în cea de a doua evoluînd reprezentative studențești. Ele susțin într-un sezon competițional intern (campionat) cîte 24 de partide.

— Cînd a fost înființată reprezentativa feminină a Japoniei ?

— Cred că avem cea mai tînără echipă națională din lume, căci ea s-a „născut" abia în 1961. Întîrzierea cu care am format această echipă se datorează faptului că mult timp ne-am considerat prea slab pregătiți pentru a apărea în arena internațională ! Ne-am încumetat să facem acest pas numai după ce — văzînd la lucru cele mai bune echipe din lume, printre care și formația României — am acumulat o cantitate minimă, strict necesară, de cunoștințe, de procedee tehnico-tactice. Apoi, din 1961 și pînă acum, am căutat să ne apropiem cît mai mult de nivelul țărilor cu handbal avansat. Cea mai bună performanță a noastră este locul 6 ocupat la C.M. din 1965.

— Echipa dv., este handicapată de un factor esențial în handbalul modern : înălțimea jucătoarelor. Cum reușiți să supliniți acest lucru ?

— A fost problema cea mai dificilă. Eram conștienți de handicapul cu care pornim și tocmai de aceea am căutat ceva care să compenseze

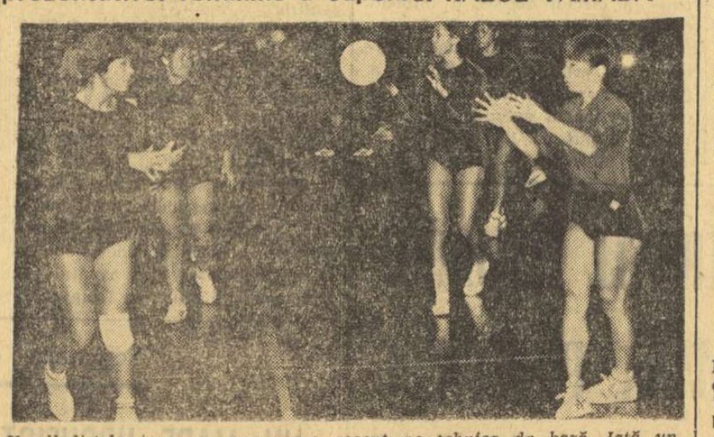

Handbalistele japoneze pun mare accent pe tehnica de bază. Iată un aspect surprins de fotoreporterul nostru Vasile BAGEAC la unul din antrenamentele echipei nipone, în sala Floreasca.

dezavantajul nostru. Am găsit rezolvarea în rapiditatea acțiunilor ofensive și în dezvoltarea maximă a detentei. În joc, de apărare ne bazăm pe o mare mobilitate, precum și pe ieșirea fulgerătoare la adversarul cu mingea. Aș vrea să subliniez încă un lucru : dacă handbalistele noastre nu dispun încă de o experiență prea mare, posedă totuși o foarte bună tehnică individuală și aceasta pentru că au lucrat foarte mult la capitolul „tehnica de bază". Majoritatea fetelor folosesc, după cum ați văzut, aruncarea la poartă din articulația mîinii, fapt care oferă o mai mare posibilitate de înșelare a apărării adverse și mai ales a portarului.

— Handbalul japonez va veni cu ceva nou ?

— Practic noi nu aducem nici o inovație dar căutăm să speculăm la maxim două combinații care convin ritmului de joc și calităților fizice ale handbalistelor noastre. Este vorba de **pasa pe pătrundere și pasa deasupra semicercului, cu prinderea și aruncarea la poartă din zbor.** Căutăm să folosim aceste două combinații, nu numai pentru că ne reușesc adesea, dar și pentru că sînt extrem de spectaculoase, iar publicul japonez apreciază sportul-spectacol !

Horia ALEXANDRESCU

S-A APROBAT REPROGRAMAREA UNOR MECIURI ALE ECHIPELOR U.T.A. ȘI RAPID

După cum am mai anunțat F.R. Fotbal a reprogramat meciurile pe care echipele U.T.A. și Rapid trebuiau să le susțină la 5 și 8 decembrie, în cadrul etapelor a XIII-a și a XIV-a a campionatului. Astfel, partida *Petrolul — U.T.A.* se va disputa la 4 decembrie, iar partida *Rapid — A.S.A.* la 19 decembrie. Jocurile din etapa a XIV-a ale celor două formații — angajate în turul III al „Cupei U.E.F.A." se vor disputa după cum urmează : U.T.A. — Politehnica, la 15 decembrie, la Arad, Steagul roșu — Rapid la 22 decembrie, la Brașov.

FARUL — RAPID, ÎN NOCTURNĂ

În urma înțelegerii intervenite între cele două cluburi, meciul Farul—Rapid, din etapa a XII-a a campionatului diviziei A de fotbal, care se va disputa miercuri la Constanța, va începe la ora 16,45, la lumina reflectoarelor.

ÎNTÎLNIREA C.S.M. SIBIU — VULTURII TEXTILA LUGOJ SE DISPUTĂ LA SIGHIȘOARA

Deoarece terenul echipei C.S.M. Sibiu este suspendat, partida C.S.M. Sibiu — Vulturii Textila Lugoj, din etapa a XV-a a campionatului diviziei B de fotbal — seria a II-a, va avea loc astăzi la Sighișoara.

AZI, ÎN CAMPIONATUL MUNICIPAL DE FOTBAL FEMININ

Astăzi, în campionatul feminin de fotbal al municipiului București, vor avea loc următoarele partide : *teren Constructorul, ora 10,30,* Diana — Rapid ; *teren Voința, ora 10,* Voința — Minerva ; *teren Electronica, ora 10,* Traviata — Carmen ; *teren Diana, ora 10,* Venus — Miorița ; *teren F.R.B., ora 10,* Luceafărul — Juventus.

schi

IZBUTIT CONCURS DE FOND LA PIATRA ARSĂ

Alte vești despre pregătirea sezonului

SINAIA, 27 (prin telefon). După două săptămîni de pregătire pe zăpadă, schiorii fondiști aflați la Piatra Arsă au susținut primul concurs de verificare. Zăpada foarte bună (pulver) a contribuit la succesul acestui test, deși vîntul destul de puternic a fost un obstacol destul de serios pentru participanți. Iată primii clasați : **seniori, 8 km :** 1. Dinu Petre (Dinamo Bv.) 32:35; 2. M. Cojocaru (Dinamo Bv.) 33:29; 3. Ion Olteanu (Dinamo Bv.) 34:51; **juniori cat. I, 6 km:** 1. Gh. Ionețecu (Dinamo Bv.) 25:29; 2. N. Cîrnițâ (Dinamo Bv.) 26:07; 3. C. Mindruș (Schi-Bob Club Sinaia) 27:03; **juniori cat. a II-a, 4 km :** 1. I. Păunescu (SBCS) 19:23; **senioare, 6 km :** 1. Marcela Leampă (Dinamo Bv.) 28:31; **junioare, 4 km :** 1. Elena Bășea (Dinamo Bv.) 19:50 ; 2. Maria Tocitu (SBCS) 21:21.

ÎNCEPE ÎNGHEȚAREA PÎRTIEI DE BOB

De mîine va începe înghețarea pîrtiei de bob de la Piatra Arsă, locul de desfășurare a pregătirilor boberilor noștri fruntași în vederea marilor concursuri internaționale ale sezonului 1972. După cum se știe, la Piatra Arsă a fost amenajată, încă de anul trecut, o pistă care a permis practicanților bobului antrenamente utile, așa cum sperăm că vor fi și cele care vor avea loc peste puțină vreme, cînd amenajarea pîrtiei va fi terminată.

DEFRIȘAREA PIRTIEI DE SCHI COTA 1 400 — SINAIA

De cîteva zile a început defrișarea pîrtiei de schi dintre Cota 1.400 și Sinaia (stația de plecare a telecabinei), urmînd ca în luna decembrie ea să poată fi utilizată de amatorii de schi care vor vizita masivul Bucegi. Folosirea acestei piste va da un impuls activității de turism pe schiuri și, în același timp, va ajuta și la pregătirea schiorilor de pe Valea Prahovei, mai cu seamă a celor tineri.

În dezbaterea specialiștilor

INVESTIGAȚIA ELECTROCARDIOGRAFICA LA SPORTIVII DE PERFORMANȚĂ

Acționînd pe linia dezbaterii unor probleme de actualitate în medicina sportivă, specialiști din diferite centre (ASCAR, Spitalul Panduri, Academia de științe medicale, I.E.F.S. etc) reuniți la Centrul de medicină sportivă în ziua de 24 noiembrie, înaintea meciului de fotbal dintre echipele României și Țării Galilor, au făcut un util schimb de experiență privind limitele și conduita în fața unor aspecte particulare întîlnite la sportivii de mare performanță cu ocazia examenelor electrocardiografice. Experiența Centrului de medicină sportivă (șeful laboratorului de cardiologie : *dr. Carmen Dumitru*) arată că aproximativ 3,4% din sportivi prezintă la un moment dat asemenea anomalii, care în clinică sînt interpretate ca manifestări patologice. În discuțiile purtate, *prof. E. Viciu, conf. dr. S. Papadopol* (Panduri), *dr. I. Ghiță* și *Olga Dumitrescu* de la ASCAR, cercetător *N.R. Zamfirescu* de la Academia de științe medicale (Institutul de fiziologie normală și patologică), *conf. dr. C. Alexandrescu* (I.E.F.S.), *dr. Angela Lăzăroiu* (Dispensarul sportiv București) și alții au evidențiat dificultatea unei interpretări nete a acestor modificări. Desigur, la acestea concură factori metabolici, infecțioși, neuro-vegetativi și endocrini, însă chiar în absența unor astfel de tulburări, modificările negative persistă, îngreuind conduita medicului sportiv (la această masă rotundă au participat și numeroși medici de lot și de la marile cluburi), care trebuie să fie circumspect, totuși, urmărind în primul rînd profilaxia stării de sănătate și evitarea factorilor de risc. Rămîne ca sub o supraveghere permanentă și o conlucrare între laboratorul de cardiologie și medicul de teren, în unele situații limită să se poată permite efortul, însă sub un riguros control medical.

Mergînd pe această linie, a supunerii dezbaterii specialiștilor problemele mai spinoase întîlnite în practica medico-sportivă, Centrul de medicină sportivă, ca for metodologic al rețelei, va continua și intensifica și în viitor organizarea unor asemenea manifestări, convins fiind că ele reprezintă una din metodele cele mai eficace de creștere a nivelului profesional, de ridicare a calității asistenței medicale a sportivilor fruntași din țara noastră.

dr. medic primar I. DRAGAN
directorul Centrului de medicină

PESTE 85 000 DE ELEVI

(Urmare din pag. 1)

țiuni, de un real folos ne-au fost programele de exerciții publicate în ziarul „Sportul", un veritabil ghid și pentru elevi și pentru profesori.

— Propun să rămînem în domeniul activităților sportive de masă. În acest sens, consider că excursiile, drumețiile și, în general, turismul, s-ar preta foarte bine profilului județului Alba. Au existat, oare, inițiative pe firul dezvoltării unor asemenea activități ?

— Date statistice, riguros verificate, dovedesc că aproape 80 la sută dintre elevii noștri au practicat și au rămas credincioși turismului de masă în accepțiunea largă a termenului, ca o modalitate de a cunoaște frumusețile patriei și realizările înfăptuite pe meleagurile județului Alba, totodată, ca un mijloc de a-și petrece o parte din vacanța de vară, din timpul lor liber, în mijlocul naturii. As putea să folosesc și cîteva exemple, acelea ale școlilor generale „Avram Iancu" din Aiud, nr. 1 Blaj, nr. 1 Aiud, Abrud, Valea Lungă, Micești. Unele acțiuni turistice au avut și un caracter competitiv : expediția cicloturistică „Floarea prieteniei" sau „Ștafeta iscusinței și a îndemînării", „Cupa munților Apuseni", sau expedițiile „Cutezătorii".

— Copiii, se știe, dovedesc multă imaginație, se evidențiază deseori prin inițiative năstrușnice. Îmi vorbea cineva, la Sibot, de o astfel de acțiune, cu plutele pe Mureș...

— Da, a fost o inițiativă a școlarilor din comuna Sibot, care au parcurs distanța Ocna Mureșului — Sibot cu pluta pe Mureș. Se înțelege că au luat parte numai elevi posesori ai brevetului de înotător. De bună seamă că au mai fost și alte inițiative frumoase : programul sportiv de la Negrileasa prezentat de elevii din Abrud și Cîmpeni la o mare serbare intitulată „Chemarea narciselor", prezența elevilor la duminici cultural-sportive — cei din Teiuș, Jidvei, Lunca Mureș, Albac, Unirea, Roșia de Secaș, Baia de Arieș, Sona ș.a. Sînt de amintit, la fel, inițiativele elevilor legate de organizarea unor cursuri de inițiere în schi (Abrud Cîmpeni), înot (Aiud, Sebeș, Ocna Mureș, Cetatea de Baltă și Gîrbova), de participare la alergări de cros, la „Cupa tineretului de la sate"

— Există recomandarea ca în suita de activități sportive de masă cu elevii să nu lipsească demonstrațiile, marșurile, care au un recunoscut caracter aplicativ. S-a avut în vedere și un asemenea aspect important din sfera educației fizice școlare ?

— Demonstrațiile sportive ale elevilor se bucură de o largă prețuire din partea elevilor noștri. Dovadă — prezența lor masivă la momente sărbătorești ale clasei muncitoare — 1 Mai sau de Ziua Eliberării — 23 August. Exercițiile care sînt prezentate cu acest prilej poartă pecetea unei excelente organizări, a unei ținute impresionante a elevilor. Aș evidenția aici „reprizele" prezentate de școlile din Alba Iulia, Blaj, Aiud, Sebeș, Teiuș și Zlatna.

În încheierea dialogului avut, prof. Titus Bogdan a salutat măsura luată după ședința Colegiului Ministerului Învățămîntului, de numire a unor inspectori metodiști pentru educație fizică, ea reprezentînd o modalitate directă de a impulsiona activitatea sportivă în școli. De asemenea, interlocutorul nostru a apreciat sprijinul acordat sportului de organele de partid, colaborarea care există între Inspectoratul județean școlar, CJEFS, Comitetul U.T.C. și Consiliul Organizației Pionierilor. Este o colaborare rodnică, destinată să sporească continuu dimensiunile sportului școlar de masă din județul Alba, într-o perspectivă apropiată, și în cel de performanță.

SĂPTĂMÎNA SPORTIVĂ INTERNĂ

(Urmare din pag. 1)

tului, a maselor la educație fizică și sport, pe planul performanțelor românești în contextul internațional, nu este decît o etapă, cadrele mișcării sportive — răspunzînd orientării date de către partid în privința ridicării continue a nivelului profesional, a îmbunătățirii activității politico-ideologice și cultural-educative — se află angajate într-o amplă acțiune de perfecționare a muncii lor.

Organizată și condusă de Consiliul Național pentru Educație Fizică și Sport, acțiunea prinde viață în acest sfîrșit de an, toate disciplinele sportive fiind, pe rînd, pe agenda actualității. Boxul, luptele, handbalul, schiul, canotajul, scrima, baschetul, aeromodelismul, gimnastica și, cel mai recent, atletismul, și-au reunit cadrele de antrenori, tehnicieni, profesori, medici sportivi și activiști, pentru a dezbate împreună probleme actuale și de perspectivă privind atît procesul de antrenament, cît și adiacentul său necesar, procesul de educare a sportivului. Desfășurate sub semnul practicii științifice, al celor mai noi și înaintate metode de lucru, dar și al încadrării acestora în complexul educațional, formativ al tinerei generații, cursurile de perfecționare au oferit și oferă jaloane prețioase de muncă pentru miile de lucrători din mișcarea sportivă.

FETELE MAI PUTERNICE DECÎT BĂIEȚII...

Sîntem convinși că la fotbal, de pildă, n-ar fi posibilă o confruntare echitabilă între băieți și fete, după cum, în general, la sporturile pe echipe, o asemenea ipoteză este exclusă. După ce, însă, nu cu mult în urmă, unele probe atletice se încheiau în diverse concursuri interne cu rezultate destul de apropiate la feminin și masculin, săptămîna care a trecut ne-a oferit în acest sens o probă concretă la tenis de masă : campioana națională Maria Alexandru, concurînd la Arad în proba masculină pe echipe, l-a întrecut pe campionul Șerban Doboși !

Explicația cea mai la îndemînă ar fi că Maria Alexandru este una din cele mai bune jucătoare din lume. O asemenea explicație ar eluda însă celălalt aspect definitoriu al tenisului de masă la ora actuală : ping-pong-ul masculin a rămas mult în urma nivelului internațional. Deocamdată, ni se spune, ne oflăm în perioada de creștere. Ceea ce se vede, într-adevăr, este diseminarea centrelor de depistare și instruire a viitorilor performeri chiar de la vîrsta fragedă (în locul putinelor focare de acum cîțiva ani) și apariția unor copii talentați. Rămîne de văzut dacă perioada de creștere se va solda și cu maturizarea acestor talente, dacă efectiv tenisul de masă românesc va reveni, nu peste multă vreme, cu un pluton masiv de tineri jucători și jucătoare pe primul plan al ierarhiei internaționale.

FABRICA DE CALCULATOARE ELECTRONICE

Calea Floreasca Nr. 242 — sect II Telef. 33 26 60/116

ANGAJEAZĂ :

— Șef birou proiectare SDV
— Șef birou gospodărire SDV
— Șef secție mecanic-șef autoutilări
— Tehnicieni electroniști CTC
— Dactilografe
— Șef birou desfaceri
— Șef birou postcalcul
— Șef birou contabilitate materiale
— Șef birou ordonanțe
— Șef birou control preventiv
— Magazineri

MUNCITORI CALIFICAȚI

— Sculeri SDV
— Debitori
— Presatori
— Tinichigii
— Sudori
— Strungari
— Frezori
— Pantografiști
— Tratamentiști
— Operatori mase plastice
— Galvanizatori
— Slefuitori
— Vopsitori
— Turnători
— Electroniști
— Mecanici montatori aparate electronice
— Rabotori
— Rectificatori
— Lăcătuși-constructori
— Lăcătuși întreținere
— Electricieni întreținere
— Instalatori sanitari
— Instalatori caloriferiști
— Termotehniști
— Frigoriferiști
— Compresoriști
— Tîmplari
— Zidari
— Zugravi
— Ascuțitori scule
— Șef birou ordonanțare
— Debitatori

Azi, la Skandinaviumhalle din Göteborg

ROMÂNIA—IUGOSLAVIA, FINALA „CUPEI MONDIALE" LA HANDBAL MASCULIN

GOTEBORG, 27 (prin telefon, de la trimisul nostru special).

Nu au trecut decît două săptămini de la acea duminică în care selecționatele masculine de handbal ale României și Iugoslaviei s-au întîlnit în finala „**TROFEULUI CARPAȚI**" și iată că ele se vor afla, din nou, față-n față — tot într-un meci decisiv — într-o altă prestigioasă competiție internațională, „**WORLD CUP**". Poate la fel de echilibrată, reunind la start reprezentative de renume mondial (în fruntea lor aflîndu-se primele trei clasate la ultima ediție a C.M.), întrecerea găzduită de această atît de cosmopolită așezare nordică a scos — corect — în evidență cele mai bune valori ce s-au confruntat în sălile din Göteborg și din orașele limitrofe lui. Atît selecționata Iugoslaviei, care a luptat pentru calificare într-o grupă ceva mai dificilă, cît și formația română au ajuns în finală „Cupei Mondiale" fără să cunoască înfrîngerea, ceea ce amplifică interesul pentru disputa ce o va găzdui duminică seara moderna Skandinaviumhalle.

PROGRAMUL FINALEI „WORLD CUP"

Skandinaviumhalle ora 15,15: **Cehoslovacia — U.R.S.S.** (locurile III—IV); ora 18: **România — Iugoslavia** (locurile I—II).

Înainte însă de a vorbi despre acest hotărîtor joc, cred că sînt necesare cîteva cuvinte în legătură cu evoluția jucătorilor români în ultimul lor meci din grupa preliminară, cel cu echipa Suediei. Nu încape îndoială că apriga dispută pentru victorie a însemnat unul dintre cele mai dificile examene ale noii noastre reprezentative care caută să-și făurească omogenitatea și forța colectivă. Adversarul a fost extrem de incomod, mai ales prin maniera sa de joc. El a folosit cu ușurință o mare gamă de procedee tactice, începînd cu atacurile lungi și încheind cu fazele fulgerătoare, finalizate fie de pe extremă, fie de la distanță, fie de pe semicerc. Bazîndu-și această orientare tactică pe o putere de luptă exemplară și pe o vivacitate neobișnuită echipei lor, handbaliștii suedezi s-au dovedit foarte greu de învins vineri seara. Numai că eforturile lor n-au fost încununate de succes pentru că, așa cum bine subliniia în declarația sa de după meci antrenorul suedez **ROLAND MATSON**: **„...românii nu sînt campioni ai lumii printr-un capriciu al soartei. Ei au această valoare și se prezintă mereu ca veritabili lideri ai lumii handbalistice. Pe cei mai buni este greu să-i stopezi. Aceasta chiar dacă elevii mei au făcut în fața românilor cel mai bun joc al lor din competiție".** Trebuie să fim de acord cu reputatul tehnician suedez că echipa României și-a onorat cartea de vizită, luptînd din răsputeri pentru victorie. Numai că, din păcate, privită în ansamblu, comportarea echipei noastre nu ne-a putut satisface total. Deși pare curios, ținînd seama că a fost cea mai productivă formație (60 de goluri în trei meciuri), totuși atacul a fost punctul nevralgic al selecționatei României. Fără forma de zile mari a lui Gruia — care în repriza secundă a înscris 5 goluri consecutiv, modificînd scorul de la 9—10 la 14—10 în favoarea echipei sale (!) — nu se știe, sincer vorbind, care ar fi fost rezultatul final... În schimb, în apărare echipa și-a făcut datoria, a rezistat exemplar — chiar și atunci cînd era în inferioritate numerică — obositoarelor atacuri suedeze. Constatarea aceasta are de ce să ne bucure dacă ne gîndim că rutinata reprezentativă a Iugoslaviei s-a impus, pînă în prezent, printr-o neobișnuit de eficientă forță de atac. Ținînd cont de această constatare, putem spune că, dacă duminică randamentul team-ului românesc va fi același în apărare, șansele formației noastre cresc considerabil. Nu trebuie neglijat nici faptul că la ultima sa partidă din grupa preliminară, reprezentativa Iugoslaviei s-a arătat — pentru prima oară în acest sezon — obosită, fără obișnuita sa vervă. Se spune că handbaliștii iugoslavi și-au menajat forțele în vederea meciului cu România din finala „Cupei Mondiale". Dar se mai spune și că echipa lui Ivan Snoj este supraantrenată. Jocul final va fi cel mai bun răspuns...

Călin ANTONESCU

NĂSTASE în meciurile decisive ale turneului de la Buenos Aires

Epilog în Marele Premiu — FILT: 1. SMITH; 2. NĂSTASE

BUENOS AIRES, 27 (Agerpres). Cuplul româno-iugoslav format de Ilie Năstase și Zeliko Franulovici s-a calificat în finala probei de dublu bărbați din cadrul turneului internațional de tenis de la Buenos Aires. În semifinale, ei au eliminat cu 6—2, 6—2 perechea Patricio Rodriguez (Chile) — Eduardo Zuleta (Ecuador).

În sferturile de finală ale probei de simplu, Stan Smith l-a învins cu 6—2, 6—4, 6—4 pe argentinianul Roberto Aubone. **În urma calificării în semifinalele concursului, tenismanul american și-a asigurat punctajul necesar cîștigării „Marelui premiu — FILT". De asemenea, Ilie Năstase** (calificat și el în semifinale) **nu mai poate pierde locul doi.**

Alte rezultate: **dublu femei** (semifinale): Niessen, Orth (R.F.G.) — Araujo, Roget (Argentina) 6—4, 4—6, 6—3; Giscafre, Pinto (Argentina) — Buding (R.F.G.), Bonicelli (Peru) 7—5, 6—4; **simplu femei** (semifinale); Helga Niessen (R.F.G.) — Fiorella Bonicelli (Peru) 6—2, 6—4; Heide Orth (R.F.G.) — Beatriz Araujo (Argentina) 6—1, 7—5.

„Cupa Sileziei" la handbal feminin

„Cupa Sileziei", competiție internațională feminină de handbal, desfășurată la Katowice, a fost cîștigată de selecționata Ungariei, care în meciul decisiv a întrecut cu scorul de 19—11 (8—6) formația Poloniei. Cea mai bună jucătoare din echipa învingătoare a fost Takacs (6 goluri). Într-un alt joc, selecționata secundă a Poloniei a dispus cu 19—15 (8—8) de echipa Bulgariei.

CASABLANCA

Ion Țiriac în „sferturi"

La Casablanca se desfășoară campionatele internaționale de tenis ale Marocului la care participă jucători din mai multe țări ale lumii, printre care și românul Ion Țiriac.

În optimile de finală ale probei de simplu bărbați, Țiriac l-a întîlnit pe americanul Perry pe care l-a învins în două seturi cu 6—2, 6—3.

S-au disputat și primele trei partide din sferturile de finală: Jauffret (Franța) — Elschenbroich 2—6, 6—2, 6—4; Barclay (Franța)—Kukal 6—3, 7—5; Kalogheropoulos (Grecia) — Battrick 8—10, 7—5, 6—4. Ion Țiriac joacă împotriva australianului Peter Doerner.

De remarcat că turneul, început în aer liber, a fost mutat în sală, datorită timpului nefavorabil.

TURNEUL DE ŞAH DE LA MOSCOVA

MOSCOVA 27 (Agerpres). — Turneul internațional de șah de la Moscova a continuat cu disputarea partidelor din runda a 3-a.

După înfrîngerea suferită în fața campionului mondial Boris Spasski, marele maestru român Florin Gheorghiu a jucat cu albele împotriva fostului campion al lumii, Mihail Tal. Partida a avut o desfășurare liniștită și s-a terminat remiză.

Marele maestru islandez F. Olafsson, care începuse bine acest turneu, a pierdut (cu piesele albe) la cehoslovacul V. Hort, în timp ce Tukmakov (cu negrele) l-a învins pe Parma.

În 26 de mutări au convenit asupra remizei Byrne și Spasski. Rezultatul de egalitate a mai fost înregistrat în partidele Stein—Petrosian, Smîslov—Korcinoi și Savon—Bronstein. Două partide s-au întrerupt: Balașov are avantaj la Uhlmann și Karpov la Lengyel.

sportul în lume

Ani de afirmare a sportului albanez

Liniile arhitecturii moderne se disting cu pregnanță în fațada Palatului Tineretului, din cadrul complexului cultural-sportiv Scanderja, una din realizările recente ale constructorilor albanezi.

În cei 27 de ani ciți au trecut de la eliberarea țării de sub jugul ocupației fasciste, oamenii muncii din Republica Populară Albania au obținut însemnate succese în toate domeniile de activitate. Pe coordonate de progres s-au situat și realizările obținute de mișcarea sportivă albaneză, care cunoaște o puternică și continuă înflorire, ajungînd în zilele noastre la o dezvoltare de masă.

Pentru sutele de mii de iubitori ai sportului din Albania populară au fost create condiții dintre cele mai favorabile pentru practicarea unor variate discipline sportive. Prin grija Partidului Muncii și a guvernului R.P. Albania, în întreaga țară au fost construite numeroase baze sportive modern utilate. Astfel, numai în ultimii ani, atît la orașe cît și la sate, au fost construite noi stadioane, săli de gimnastică, baze nautice, terenuri adecvate practicării tuturor disciplinelor sportive.

Ca urmare a condițiilor asigurate, numeroși sportivi albanezi au obținut rezultate remarcabile atît în competițiile interne, cît și în cadrul unor întreceri internaționale. Un exemplu recent este edificator în acest sens: într-un singur an —1971 — atleta K. Marieta a modificat de două ori recordul național la săritura în înălțime femei, trecînd consecutiv ștacheta înălțată la 1,73 m și 1.78 m, rezultate de valoare și pe plan mondial.

Dintre disciplinele sportive cele mai îndrăgite, fotbalul a cucerit și aici deosebit de mulți simpatizanți. Campionatul național din sezonul 1971—1972 este cel de-al 26-lea organizat după eliberare. Despre dezvoltarea acestei ramuri sportive, din 1945 și pînă în prezent, vorbesc cu pregnanță cifrele. În aprilie 1945, cînd s-a desfășurat primul campionat național, în Albania nu existau decît 10 echipe de fotbal, reunind în total 200 de jucători. Astăzi, mai mult de 3 000 de fotbaliști concurează în prima categorie a campionatului albanez, ca și în competițiile locale, reunind sute de echipe. În cursul acestor ultimi ani, echipa „Partizani" a cîștigat de 10 ori titlul de campioană a țării, „Dinamo" de 8 ori, „17 Noiembrie" de 5 ori, „Vllaznia" de 2 ori.

Mai pot fi amintite succesele baschetbaliștilor din Albania, care s-au făcut remarcați la Universiada de la Torino, ca și la cele ale reprezentativei masculine de volei, clasată a treia într-una din grupele preliminare ale „mondialelor" de anul trecut. Șahiștii albanezi s-au calificat în turneul final al ultimei Olimpiade de șah, devansînd țări cu bogată tradiție în această disciplină.

Iată doar cîteva dintre afirmările de prestigiu ale tinerei mișcări sportive din R.P. Albania, așezată definitiv pe calea progresului.

TELEX

„Trofeul „Kitzsteinhorn", primul concurs internațional al sezonului de schi, desfășurat la Salzburg (Austria), programînd cursa de slalom uriaș (femei), a fost dominat de sportivele scandinave. Primul loc a fost ocupat de norvegiana Karin Christiansen — 1:13,61 (1 100 m, 46 porți). Învingătoarea a fost urmată de Lotta Solander (Suedia) 1:15,19, Valentina Iliffe (Anglia) 1:15,26, Edith Peter (Austria) 1:15,39.

■

Orașul Kislovodsk găzduiește meciul de șah dintre maestrele sovietice Alla Kușnir și Nana Aleksandria, cele două pretendente la titlul mondial deținut de Nona Gaprindașvili. După primele două partide, scorul este de 2—0 în favoarea Allei Kușnir. Cea de-a treia partidă s-a întrerupt cu avantaj material pentru Nana Aleksandria.

■

Proba feminină pe echipe, din cadrul campionatelor internaționale de tenis de masă ale Scandinaviei, a fost cîștigată de reprezentativa R.P. Chineze, care a întrecut în finală cu 3—0 selecționata Ungariei. În competiția masculină, pe primul loc s-a clasat echipa Suediei, învingătoare cu 3—0 în fața formației R.P. Chineze.

■

Proba de perechi din cadrul concursului internațional de patinaj artistic de la Moscova s-a încheiat cu victoria campionilor olimpici Ludmila Belousova — Oleg Protopopov. Ei au totalizat 320,7 p, fiind urmați în clasament de compatrioții lor Ludmila Smirnova — Andrei Suraikin cu 320,2 p și Galina Karelina — Gheorghi Proskurin cu 313,3 p. Din cauza îmbolnăvirii lui Aleksei Ulanov, cuplul Rodnina — Ulanov nu a luat parte la ultima fază a concursului. În proba masculină, după executarea a 5 figuri obligatorii, continuă să conducă patinatorul sovietic Serghei Cetveruhin cu 510,6 p.

■

Peste 7 000 de spectatori au urmărit la „Memorialul Auditorium" din Dallas (Texas) finala primului campionat mondial de tenis al jucătorilor profesioniști, disputată între celebrii jucători australieni Ken Rosewall și Rod Laver. Înfrîmînd toate pronosticurile, care-l indicau pe Laver mare favorit, Rosewall a cîștigat în patru seturi cu 6—4, 1—6, 7—6, 7—6. În vîrstă de 37 de ani, Ken Rosewall este cel mai vechi jucător profesionist de tenis sub contract.

■

La Havana au continuat întrecerile campionatului mondial de baseball rezervat echipelor de amatori. Formația Cubei a obținut o nouă victorie, de data aceasta în fața selecționatei Porto Rico pe care a învins-o cu scorul de 7—0. Alte rezultate: Columbia — Insulele Antile 3—1; Nicaragua — Mexic 3—0; Canada — Italia 3—2; Republica Dominicană — Panama 12—3.

■

Fostul campion mondial de box la categoria grea, americanul de culoare Floyd Patterson, l-a învins prin k.o. în repriza a 6-a pe Charles Harris (S.U.A.), în meciul disputat la New York.

■

În runda a 11-a a turneului internațional de șah de la Skopije, marele maestru sovietic Lev Polugaevski (cu piesele albe) l-a învins în 21 de mutări pe Bilek. Velimirovici a cîștigat la Nicevski și Planinci la Janosevici. Partida Ostoici — Bukici s-a încheiat remiză. În clasament continuă să conducă Polugaevski (URSS) cu 10 p, secundat de Planinci și Velimirovici (ambii iugoslavia) cu cîte 8 p etc.

■

În ultimul meci al turneului întreprins în Franța, selecționata de rugby XV a Australiei a fost învinsă la Paris. Pe stadionul Colombes, naționala Franței a terminat învingătoare cu 18—9 (12—6) în fața australienilor, luîndu-și astfel revanșa pentru înfrîngerea suferită în primul test-meci.

Hocheiștii noștri juniori învingători la Sofia

SOFIA, 27 (prin telefon, de la corespondentul nostru). Pe patinoarul artificial al stadionului Drujba, astă seară s-a disputat prima întîlnire de hochei dintre reprezentativele de juniori ale Bulgariei și României. După un joc în general echilibrat, partida a luat sfîrșit cu victoria la limită a hocheiștilor români, cu 4—3 (2—2, 2—1, 0—0). Oaspeții au cîștigat datorită experienței mai mari, care s-a dovedit decisivă. Ambele formații au manifestat lipsă de eficacitate, ratînd cîteva situații foarte clare.

Au marcat **Malihin, Leonte, Huțanu** și **Ștefanov**, pentru învingători, respectiv, **Traikov, Stoilov** și **Petrov.**

TOMA HRISTOV

La actuala ediție a campionatului republican pe echipe, Maria Alexandru concurează cu succes în întrecerile masculine și feminine

AZI VOR FI DECERNATE TITLURILE LA TENIS DE MASĂ PE ECHIPE

(Urmare din pag. 1)

parcursul a numai trei ore. Ea a susținut 15 seturi în turneul masculin (partida cu Voința Arad), și feminin (cu C.S.M. Cluj), cîștigînd 11.

Din garnitura foștilor campioni, cel mai bun s-a arătat încă o dată Adalbert Rethi, dar valoarea mai scăzută a colegilor lui (Covaci, Șimandan, Trupel) nu a putut influența pozitiv rezultatul final.

O altă partidă care a reținut atenția a fost și cea care a opus teamurile feminine Voința Arad și Rapid Brașov. Firesc, gazdele au repurtat victoria, bizuindu-se pe regularitatea în joc a Magdalenei Lesai și pe forma ascendentă a tinerei Lidia Căruceru. Învinsele — cu formația obișnuită (surorile Maria și Hajnal Korodi și Monica Hariga) — au opus o rezistență onorabilă, în evidență ieșind mai mult actuala campioană de junioare a țării, Monica Hariga.

În sfîrșit, ar mai fi de subliniat și evoluția constant bună a elevilor antrenorului Andi Ardeleanu, Gheorghe Teodor și Nicolae Stelian de la Politehnica București.

Duminică au loc ultimele întîlniri.

Rezultate: **echipe bărbați:** Locomotiva Buc.—Rovine Craiova 9—5, C.S.M. Cluj—Voința Cluj 9—2, Progresul Buc.—Voința Arad 9—4 (Șindeanu—Rethi 0—2, Maria Alexandru—Covaci 2—1, Maria Alexandru—Rethi 1—2, Luchian—Covaci 2—0, Maria Alexandru—Șimandan 2—1), Politehnica Buc.—Voința Brașov 9—4, Locomotiva Buc.—Voința Cluj 9—6, Voința Buc. — Politehnica Timișoara 9—6, Voința Arad—Locomotiva Buc. 9—4, Progresul Buc.—Voința Cluj 9—1, C.S.M. Cluj—Rovine Craiova 9—2; **echipe fete:** Șc. sp. Buzău—Voința Buc. 5—4, Voința Arad—Spartac Buc 5—2, (Lesai—Ilie 2—0, Lesai—Condicaru 2—0), Progresul Buc.—C.S.M. Cluj 5—2 (Baciu—Sînteoan 0—2, Alexandru—Sînteoan 2—0, Baciu—Tothfaluși 1—2, Alexandru—Tothfaluși 2—0), Voința Arad—Rapid Brașov 5—2 (Căruceru—M. Korodi 2—0, Lesai—Hariga 2—1, Lesai—M. Korodi 2—0), Progresul Buc.—Spartac Buc. 5—1 (Zaharia—Condicaru 2—0, Babiciuc—Ilie 1—2, Alexandru—Condicaru 2—0, Zaharia—Ilie 2—0), C.S.M. Cluj—Voința Buc. 5—2 (Lupu—Lunțeanu 2—1, Tothfaluși—Lunțeanu 0—2, Lupu—Stoian 1—2).

BALCANIADA DE SCRIMĂ

(Urmare din pag. 1)

zultate: Bulgaria — Iugoslavia 8—1, Grecia — Iugoslavia 7—3.

Sabrerii noștri au încheiat și ei victorioși, reușind să întrecă în ultimul meci echipa Bulgariei, după o luptă palpitantă, în care scorul s-a menținut echilibrat timp de două manșe. La 3—3 Irimiciuc și apoi Vintilă au obținut cele două victorii necesare cîștigării acestui meci. Așadar, și simbătă seara scrimerii români au urcat pe cea mai înaltă treaptă a podiumului din sala Nykea, unde se desfășoară actualmente a IV-a ediție a Campionatelor balcanice.

La ora efectuării convorbirii telefonice, ultimele meciuri erau în curs de desfășurare.

Conferința federațiilor de scrimă din țările balcanice și-a desfășurat lucrările în spirit de colaborare și prietenie. Cu acest prilej s-a luat în discuție raportul prezentat de delegația bulgară asupra desfășurării precedentei ediții a Balcaniadei de scrimă de la Sofia. Toți delegații au apreciat că organizarea ei a fost ireproșabilă. La rîndul său, delegația federației din Grecia a făcut o prezentare a modului în care a fost organizată actuala ediție, apreciată de asemenea de ceilalți delegați ca foarte bine pusă la punct. În ceea ce privește ediția viitoare a campionatelor balcanice, care revine federației din Turcia, aceasta a stabilit ca gazdă a întrecerilor din 1972, orașul Ankara.

R. D. Germană-Polonia la box

BERLIN, 27 (prin telex). — În noua sală a sporturilor din Potsdam s-a disputat întîlnirea internațională de box dintre echipele R. D. Germane și Poloniei. După un meci strîns, oaspeții au cîștigat întîlnirea cu 6—5. Rezultate tehnice (primii notați sînt boxerii țării gazdă): **Rocke** p.p. **Rozek, Blum** înv. desc. 3 **Witek, Förster,** b.p. **Kokoszka, Urban** p.k.o. 2 **Tomczyk, Radowski** p.p. **Szczepanski, Fambach** b.p. **Osztab, Spilski** p.p. **Stawski, Tiepold** înv. desc. 2 **Kowalski, Donath** b.p. **Sitkowski, Fischer** p.ab. 1 **Gortat, Anders** p.p. **Trela.** Deși învingători, boxerii polonezi nu au convins, manifestînd unele scăderi.

O NOUĂ VICTORIE PENTRU GASTON ROELANTS

În prima zi a concursului atletic internațional de la Cape Town, cunoscutul fondist belgian Gaston Roelants a cîștigat cursa de 10 000 m cu timpul de 13:57,4. Proba feminină de 100 m s-a încheiat cu victoria sprinterei sud-africane S. Viljoen cronometrată în 12.2. Ea a întrecut-o pe recordmana vest-germană Heide Rosendahl — 12,3. Finlandezul Kinnunen a terminat învingător în proba de aruncarea suliței cu rezultatul de 77.74 m, iar englezul Lefwill a ocupat primul loc la săritura în lungime cu 7,71 m.

Scrisoare din Canada

UN MARE HOCHEIST PĂRĂSEȘTE ARENA

Evenimentul sportiv din această toamnă care coincide aici cu debutul campionatului de hochei profesionist — asa-numita Ligă națională — în care sînt angajate 14 echipe din Canada și Statele Unite, a fost fără îndoială retragerea în plină glorie din activitatea competițională a jucătorului Gordie Howe.

Acela care a fost poreclit pe drept cuvînt „Mr. Hockey" a hotărît, la vîrsta de 43 de ani, după o carieră glorioasă de aproape un sfert de veac petrecut pe arena patinoarelor, în cadrul aceluiași club Detroit Red Wings să părăsească, nu fără regret, activitatea competițională și să devină antrenor în cadrul aceluiași club.

„Fenomenalul" Howe, „Cavalerul" Howe, modestul și simpaticul Howe, „cel mai mare jucător din istoria hocheiului" — iată cîteva din superlativele legate de numele acestui jucător și lista nu este completă. Cîteva din recordurile lui Gordie Howe sînt uimitoare: recordul longevității — 25 de sezoane în liga națională în cadrul aceluiași club; 789 goluri înscrise: de 6 ori inclus în prima selecționată (profesionistă) a lumii; de 8 ori în selecționata secundă; 22 de sezoane în care a înscris cîte 25 de goluri și mai mult; absent numai de la 20 de partide în lunga sa carieră și aceasta datorită accidentărilor.

Cel mai frumos omagiu pe care un jucător poate să-l primească este fără îndoială cel al adversarului lui. Iată ce declară nu mai puțin celebrul Maurice Richard, deseori adversar direct al lui Howe pe gheață: **„Din anul 1946, lumea hocheiului canadian s-a îmbogățit cu cel mai prodigios produs al ei — Gordie Howe — jucătorul de hochei stimat și iubit de toți coechipierii și adversarii, acela ce avea să domine și să eclipseze prin prezența sa pe toți partenerii și adversarii, fiind în același timp un superb exemplu de jucător de echipă. Acum, iată-l decis, în plină glorie, să-și ia rămas bun de la sportul lui mult iubit, de la pasiunea vieții sale. Prin retragerea lui Howe, exemplu de dăruire, constiinciozitate și modestie, lumea hocheiului mondial a pierdut o mare stea".**

Asistăm, deci, la sfîrșitul unei cariere de sportiv celebru, venit să se adauge la loc de cinste alături de cea a unui Iașin, Mathews, Killy, Manuel Santana și alții. Factorul comun al acestor adevărați supercampioni: dragostea și dăruirea pentru sportul lor preferat!

Să sperăm ca amintirea strălucitelor evoluții pe gheață ale lui Gordie Howe să constituie un impuls și pentru tinerii jucători canadieni, care să le permită o prezență mai activă și în arena mondială a hocheiului amator, unde echipa „frunzei de arțar" nu se mai bucură de prestigiul avut altădată.

DEREK FABIAN

Montreal, noiembrie

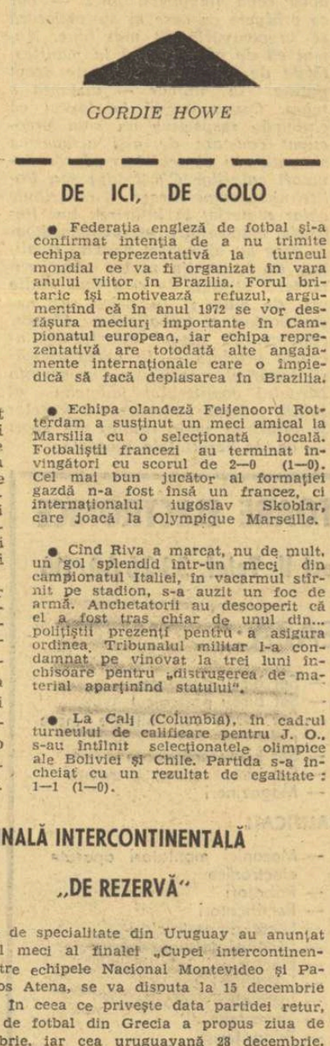

GORDIE HOWE

DE ICI, DE COLO

● Federația engleză de fotbal și-a confirmat intenția de a nu trimite echipa reprezentativă la turneul mondial ce va fi organizat în vara anului viitor în Brazilia. Forul britanic își motivează refuzul, argumentînd că în anul 1972 se vor desfășura meciuri importante în Campionatul european, iar echipa reprezentativă are totodată alte angajamente internaționale care o împiedică să facă deplasarea în Brazilia.

● Echipa olandeză Feijenoord Rotterdam a susținut un meci amical la Marsilia cu o selecționată locală. Fotbaliștii francezi au terminat învingători cu scorul de 2—0 (1—0). Cel mai bun jucător al formației gazdă n-a fost însă un francez, ci internaționalul iugoslav Skoblar, care joacă la Olympique Marseille.

● Cînd Riva a marcat, nu de mult, un gol splendid într-un meci din campionatul Italiei, în vacarmul stîrnit pe stadion, s-a auzit un foc de armă. Anchetatorii au descoperit că el a fost tras chiar de unul din... polițiștii prezenți pentru a asigura ordinea. Tribunalul militar l-a condamnat pe vinovat la trei luni închisoare pentru „distrugerea de material aparținînd statului".

● La Cali (Columbia), în cadrul turneului de calificare pentru J. O., s-au întîlnit selecționatele olimpice ale Boliviei și Chile. Partida s-a încheiat cu un rezultat de egalitate: 1—1 (1—0).

ZIG-ZAG fotbalistic

„TIGRUL FĂRĂ MUSTĂȚI"

Astfel l-a numit presa italiană pe celebrul arbitru **Concetto Lo Bello** (în imaginea alăturată), care în maniera sa de „mînă forte" a rezolvat un penibil incident petrecut pe stadionul din Florența, la finele meciului dintre Fiorentina și Napoli, condus de altfel fără greșeală. Doi tineri napolitani l-au atacat pe Lo Bello la ieșirea de pe teren. Cu calmul și energia sa proverbială, arbitrul a rezolvat incidentul cu mijloace personale, înainte chiar de intervenția poliției, care nu a avut altceva de făcut decît să-i culeagă pe agresori de pe jos...

Cariera extraordinară a lui Lo Bello a fost marcată de peripeții chiar de la primul meci arbitrat, în 1944, cînd el însuși a înscris un gol în poarta echipei Caltagirone. Mingea l-a lovit în cap și a intrat în plasă. Lo Bello a acordat gol, după care vă închipuiți ce a urmat. Foarte criticat pentru maniera sa autoritară de a conduce jocul, a ajuns să fie admonestat chiar în parlamentul italian. Dar el și-a văzut de treabă și a ajuns, la 47 de ani, unul dintre cei mai solicitați arbitri pentru meciurile-cheie, interne sau internaționale

VICTORIA GREVIȘTILOR MEXICANI

„Cluburile noastre se află în mîinile unor magnați ai finanțelor, care nu au nici un interes să îmbunătățească condițiile de viață ale jucătorilor. Singura lor grijă este aceea de a face reclamă mărfii pe care doresc să o vîndă, utilizînd imensele posibilități publicitare pe care le oferă fotbalul. Acești patroni nu întreprind nimic pentru a îmbunătăți calitatea fotbalului din țara noastră" — astfel a vorbit președintele sindicatului jucătorilor de fotbal din Mexic, la ședința în care s-a hotărît declararea recentei greve, anunțată și de ziarul nostru. El a cerut, în numele membrilor sindicatului, încheierea unui contract colectiv, acordarea de pensii și asigurarea asistenței medicale.

Patronii cluburilor — ostili la început unor asemenea revendicări — au fost nevoiți să cedeze. Amenințarea cu greva și-a făcut efectul și astfel fotbaliștii mexicani au repurtat o mare victorie în sfera terenului de joc.

PROBLEME DE ARBITRAJ

Presa sportivă britanică pune adesea cititorilor ei o seamă de probleme de arbitraj, derivate din fapte reale și avînd drept scop o mai bună cunoaștere și interpretare a regulamentului.

Iată o „mostră" edificatoare: **la un meci dintre echipele Crew și Hartpool, arbitrul Rocwood este lovit în față de o mingе respinsă de apărători și... rămîne k.o. Cîțiva jucători se reped să-l ajute, dar un atacant de la Hartpool profită de învălmășeală și marchează un gol.** Arbitrul își revine și anulează punctul marcat. Contestație.

Concluzia: **arbitrul a procedat bine.** Jocul devenise neregulamentar și nimeni nu avea dreptul să profite de situație.

Alt caz, altă soluție. **În cursul meciului dintre West Ham și Manchester United, Bobby Moore șutează puternic, arbitrul se interpune și cade lesinat. Moore se repede, ridică fluierul și semnalează întreruperea jocului,** care se reia peste cîtva timp, printr-o obișnuită minge de arbitru.

Decizie greșită a arbitrului, care trebuia să acorde lovitură indirectă contra lui Bobby, pentru atitudine ireverențioasă. Meciul trebuia oprit de către un arbitru de linie.

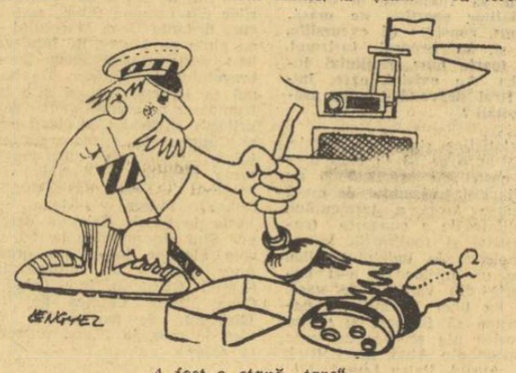

A fost o etapă „tare"...
(Nepsport — Budapesta)

FINALĂ INTERCONTINENTALĂ „DE REZERVĂ"

Forurile de specialitate din Uruguay au anunțat că primul meci al finalei „Cupei intercontinentale", dintre echipele Nacional Montevideo și Panathinaikos Atena, se va disputa la 15 decembrie la Atena. În ceea ce privește data partidei retur, federația de fotbal din Grecia a propus ziua de 29 decembrie, iar cea uruguayană 28 decembrie. În cazul cînd cele două jocuri nu vor putea decide pe cîștigătoarea trofeului, se va juca un al treilea meci pe teren neutru.

După cum se știe, formația Panathinaikos înlocuiește în această finală echipa Ajax Amsterdam, cîștigătoarea „Cupei campionilor europeni". Clubul olandez a refuzat (din motive de calendar) să susțină acest tradițional meci.

Redacția și administrația: București, str. Vasile Conta nr. 16; telefoane: centrală 11.10.05, secția corespondenți 11.51.09, interurban 12 și 286; telex: sportrom bue. 180, Tiparul „I. P. Informația", București 40368

PROLETARI DIN TOATE ȚĂRILE, UNIȚI-VĂ!

Sportul

ZIAR AL CONSILIULUI NAȚIONAL PENTRU EDUCAȚIE FIZICĂ ȘI SPORT

ANUL XXVII — Nr. 6891 | 4 PAGINI 30 BANI | Luni 29 Noiembrie 1971

NEÎNVINSĂ 10 ETAPE, U.T.A. A SUFERIT PRIMA ÎNFRÎNGERE DIN ACEST CAMPIONAT

● Liniile de atac au fost în vervă, înscriind 28 de goluri ● Sport Club Bacău în situație excelentă (la un punct de lider) după 11 etape ● Universitatea Cluj și Dinamo au reintrat în cursa pentru titlu ● Duelul Politehnica Iași — Crișul devine o pasionantă cursă de urmărire ● Echipele oaspete au obținut un singur punct : performera — Universitatea Craiova

Sălceanu își manifestă bucuria după golul marcat, în timp ce Bologan privește resemnat balonul în plasă
Foto : Dragoș NEAGU

Ieri s-a disputat prima din ultimele cinci etape ale diviziei A, ce se desfășoară sub semnul grabei, a amenințării de a fi surprinse de zăpadă și de ger. Zăpadă n-am avut ieri, dar ger a fost destul, mascat de palidele raze ale soarelui. Pe stadioane, iubitorii fotbalului s-au încălzit, numărind golurile : 28. Înaintările și-au făcut datoria, acum fiind rîndul apărărilor să fie criticate pentru fragilitatea lor. La fotbal, niciodată nu poți fi mulțumit pe deplin !

Evenimentul etapei l-a constituit înfrîngerea liderului, la Cluj. Rezultatul stîrnește discuții prin prisma invincibilității de pînă acum, în campionat, a U.T.A.-ei, dar, pe teren propriu, Universitatea avea tot dreptul să vizeze victoria. Și s-o obțină. Oricum, eșecul arădean a dus la o slăbire a poziției liderului, care nu mai are decît un punct avans față de Sport Club Bacău, principala urmăritoare, cel puțin pentru moment. Universitatea Cluj are și ea pretenții, întocmai ca Dinamo București, care totalizează acum același număr de puncte ca Steaua și nu se află, deci, față de U.T.A., la o distanță nerecuperabilă.

Cîștigă teren F.C. Argeș, îndepărtîndu-se de zonele nesigure. În schimb, formația masivă de altădată, greu de învins chiar în deplasare — e vorba de Farul Constanța — nu mai are decît forța necesară pentru a nu retrograda. Și nici asta nu este chiar o certitudine...

La periferia clasamentului, Politehnica Iași a luat-o din nou înaintea Crișului, printr-o prețioasă victorie realizată asupra Stelei, în timp ce Crișul, care a pierdut onorabil în fața lui Dinamo, și-a legat speranțele de etapa viitoare, în care are meci direct, acasă, cu rivala ei din Iași...

(J. B.)

REZULTATE TEHNICE

Rapid	— Jiul	5—1 (3—1)
Sport Club Bacău	— C.F.R. Cluj	4—1 (2—0)
Dinamo	— Crișul	3—1 (1—0)
Petrolul	— Univ. Craiova	1—1 (1—1)
Politehnica	— Steaua	2—0 (0—0)
Steagul roșu	— A.S. Armata Tg. Mureș	3—1 (1—1)
„U" Cluj	— U.T.A.	2—0 (1—0)
F. C. Argeș	— Farul	3—0 (1—0)

ETAPA VIITOARE (1 decembrie)

Crișul	— Politehnica
U.T.A.	— Univ. Craiova
A. S. Armata	— F.C. Argeș
Dinamo	— Steaua
Farul	— Rapid
C.F.R. Cluj	— Petrolul
Steagul roșu	— Sport Club Bacău
Jiul	— „U" Cluj

CLASAMENTUL DIVIZIEI A

1. U.T.A.	11	6	4	1	22— 9	16
2. Sport Club Bacău	11	6	3	2	20—10	15
3. „U" Cluj	11	6	2	3	20—11	14
4. Dinamo	11	5	3	3	18—12	13
5. Steaua	11	4	5	2	13—10	13
6. F. C. Argeș	11	6	0	5	20—17	12
7. Steagul roșu	11	4	4	3	12— 9	12
8. A. S. A. Tg. Mureș	11	3	6	2	9—10	12
9. Rapid	11	5	1	5	15—13	11
10. Petrolul	11	5	1	5	7—17	11
11. Univ. Craiova	11	3	4	4	14—14	10
12. Farul	11	4	2	5	11—13	10
13. Jiul	11	2	5	4	7—14	9
14. Politehnica	11	2	4	5	13—18	8
15. Crișul	11	2	3	6	5—15	7
16. C.F.R. Cluj	11	0	3	8	9—23	3

ECHIPA ETAPEI

OPREA (Univ. Craiova)

POP (Rapid) — MINCĂ (Univ. Craiova) — OLTEANU (Steagul roșu) — DELEANU (Dinamo)

ANCA („U" Cluj) — FĂNEA LĂZĂR („U" Cluj)

LUCESCU (Dinamo) — FRĂȚILĂ (F. C. Argeș) — DOBRIN (F. C. Argeș) — LICĂ („U" Cluj)

GOLGETERII

10 GOLURI : Rugubeț (Sport Club Bacău).
8 GOLURI : Oblemenco (Univ. Craiova) — 4 din 11 m.
7 GOLURI : Neagu (Rapid).
6 GOLURI : Kun II (U.T.A.), Dobrin (F.C. Argeș).
5 GOLURI : Anca și Lică („U" Cluj), Jercan (F.C. Argeș).
4 GOLURI : Dembrovschi (Sport Club Bacău), Cuperman (Politehnica), Broșovschi (U.T.A.) — 1 din 11 m, Radu (F.C. Argeș), Adam („U" Cluj) — 1 din 11 m, Doru Popescu și Lucescu — toate din 11 m (Dinamo), D. Ene (Rapid), Soo (C.F.R. Cluj).

„U" CLUJ 2 (1)
U. T. A. 0 (0)

ȘI PENTRU U.T.A. MINGEA E ROTUNDĂ!

CLUJ, 28 (prin telefon, de la trimisul nostru).

Pe terenul unde, la sfîrșitul ediției 1968—69, după victoria în fața universitarilor, echipa arădeană își vedea visul cu ochii cucerind campionatul, azi tot ea a cunoscut prima înfrîngere din acest tur. Nu știm cu ce speranțe a venit lidera la Cluj, sau dacă s-a gîndit cumva la proverbul **„Cînd alergi după doi iepuri..."** (partida retur cu Vitoria Setubal bate la ușă), dar cert este că în acest meci U.T.A. a avut rolul de vioara a doua.

Și faptul că jucătorii textiliști au fost departe, pe ansamblul partidei, dar mai ales după pauză, de jocul lor constructiv, echilibrat, cu o judicioasă acoperire a zonelor de acces — care-ți lasă impresia unui efort drămuit inteligent și puțin vulnerabil la replica adversarului — ne face să credem că în finalul acestui sezon, foarte încărcat pentru ei, arădenii vor încerca să-și distribuie accentele în funcție de

Paul SLAVESCU

(Continuare în pag. a 3-a)

SPORTUL STUDENȚESC ȘI C. S. M. REȘIȚA — LIDERI DE TOAMNĂ AI DIVIZIEI B DE FOTBAL

Ieri s-a încheiat turul campionatului diviziei B de fotbal. După 15 etape, Sportul studențesc (seria I) și C.S.M. Reșița (seria a II-a) sînt liderii de toamnă.
În pagina a 2-a, publicăm rezultatele etapei a XV-a a diviziei B.

Aruncă la coș Maria Roșianu, jucătoare de bază a echipei Rapid în meciul cu Politehnica.
Foto N. DRAGOȘ

După un meci de mare tensiune,

RAPID A CÎȘTIGAT DERBYUL DIVIZIEI FEMININE DE BASCHET: 65—59 CU POLITEHNICA

La băieți, Universitatea Timișoara a învins Steaua

Dacă etapa a VII-a a diviziei feminine de baschet a produs o importantă clarificare în clasament (Rapid conduce neînvinsă și sînt puține șanse să mai piardă „șefia" pînă la terminarea acestui prim tur), la băieți, înfrîngerea echipei Steaua în fața Universității Timișoara face ca după etapa a V-a disputa pentru primul loc să fie și mai pasionantă decît pînă acum. Iată rezultatele :

FEMININ

RAPID — POLITEHNICA BUCUREȘTI 65—59 (33—37). Mult așteptatul derby s-a desfășurat într-o notă de maximă tensiune nervoasă, care și-a pus amprenta asupra acțiunilor ambelor formații. La început, Rapid conduce cu 15—11 (min. 8), dar apoi ratează cîteva atacuri care i-ar fi putut aduce un avans confortabil. Aceleași momente de „criză" de coș le petrece și Politehnica, cu deosebirea, însă, că această echipă izbutește să iasă mai repede din impas. Două coșuri înscrise de Gabriela Ciocan aduc egalarea și, mai departe, studentele domină, dar nu suficient de insistent pentru a se detașa. Apărarea în zonă se dovedește bine pusă la punct și obligă pe rapidiste să încerce coșul mai mult prin finalizarea acțiunilor poziționale cu pătrunderi pînă în preajma panoului ceea ce le împiedică să înscrie prea multe puncte dar care va avea (prin faptul că le-a obligat pe adversare să comită faulturi) urmări decisive în finalul partidei. Așadar, Politehnica conduce cu 25—19 (min. 13), 35—27 (min. 19) și 47—40 (min. 27). Dar, consecințele pătrunderilor efectuate de feroviare în prima repriză încep să se vadă, deoarece faulturile acumulate de campioane se adună îngrijorător pe foaia de arbitraj. În min. 25 este

(Continuare în pag. a 2-a)

HANDBALIȘTII ROMÂNI AU RATAT VICTORIA ÎN FINALA „CUPEI MONDIALE"

Echipa Iugoslaviei, cîștigătoare cu 17—15 după 4 reprize de prelungiri a intrat în posesia trofeului

Trei dintre cei care au susținut dramatica finală : Penu, Licu și Kicsid

GOTEBORG 28 (prin telefon de la trimisul nostru special).

Finala primei „Cupei mondiale" a handbalului masculin a semănat din multe puncte de vedere cu jocul final al ultimului campionat mondial. A fost o întrecere excepțional de tare, cu patru reprize de prelungiri și multe, foarte multe momente de suspense. Din păcate însă, de data aceasta, handbaliștii români au părăsit terenul învinși — 15—17 (5—9) — ratînd obținerea unui succes pe care l-ar fi meritat. Sportivii noștri au avut meciul în mînă (numai 10 secunde i-au despărțit de o splendidă victorie în fața națională iugoslave) dar șansa i-a ocolit pur și simplu în această dramatică finală.

Handbaliștii români au început meciul neașteptat de slab. Ei au pierdut copilărește numeroase atacuri, au dat pase la adversar, iar în apărare s-au lăsat deseori descoperiți, oferind largi culoare de trecere jucătorilor iugoslavi. Mai mult, Voinea în min. 9 și Cosma în min. 14, singuri pe contraatac, au ratat goluri ca și făcute. În această situație, formația iugoslavă a profitat cu mare precizie de toate inexactitățile și gafele adversarilor, păstrînd inițiativa în permanență : 4—1 (min. 15) și 7—4 (min. 26). Finalul reprizei a aparținut tot sportivilor iugoslavi, care au intrat la pauză în vestiare cu un avantaj de 4 goluri (9—5) pe tabela de marcaj. Trebuie de asemenea subliniat că în prima repriză, atît Penu, cît și înlocuitorul său, Orban, au manifestat multă nesiguranță, echipa iugoslavă înscriind cîteva goluri ușor parabile.

După reluare am avut însă plăcuta surpriză de a vedea în teren o cu totul altă formație a țării noastre. Mult mai decișii și atenți în intervenții, apărătorii nu s-au mai lăsat surprinși, ridicînd o adevărată barieră în calea excelenților atacanți iugoslavi. În același timp, „7"-le României și-a organizat mai bine și acțiunile ofensive, prelungind unele acțiuni în scopul de a găsi punctele slabe ale defensivei adverse. Și handbaliștii noștri, porniți într-o pasionantă cursă de urmărire, și-au văzut recompensate eforturile în min. 39, cînd pentru prima oară tabela de marcaj a indicat scor egal : 9—9. Între timp — nu trebuie să omitem acest lucru — Penu și-a revenit totalmente, smulgînd ropote de aplauze miilor de spectatori pentru cîteva intervenții excelente.

Și partida a continuat astfel într-un ritm îndrăcit, de-a dreptul pasionant. În min. 48, situația era tot egală : 10—10. Apoi însă, handbaliștii iugoslavi au sesizat cîteva momente de relaxare ale formației române, reușind din nou să se distanțeze : 12—10 (min. 50) și 13—11 (min. 52). Satisfacția lor a fost însă de scurtă durată, deoarece team-ul țării noastre, regăsindu-și cadența, a restabilit echilibrul pe tabelă (13—13) în min. 55.

În final, ambele formații au manifestat multă prudență, nereușind să mai înscrie. Echipa noastră a trecut însă prin mari emoții, deoarece cu un minut și 50 de secunde înaintea fluierului final, Birtalan a fost eliminat din joc. Aflată în atac, echipa iugoslavă a pierdut ocazia de a marca, Lavrnici șutînd pe lîngă poartă, iar apoi handbaliștii români, cu un om în minus, nu au mai putut realiza nimic concret. Așadar prelungiri, două reprize de cîte 5 minute.

În prima prelungire lupta a fost aprigă și, în finalul ei (min. 64,56), Gruia a înscris, aducînd echipei sale pentru prima oară conducerea. Au urmat alte 5 minute dramatice. Penu se remarcă de cîteva ori și întreaga echipă rezistă eroic, mai ales atunci cînd Voinea a fost eliminat pe timp de două minute (min. 67,58). Mai mult, cu 10 secunde înainte de sfîrșit, Gațu aflat singur pe semicerc a avut o ocazie ideală ; el a șutat puternic însă, dar în traiectoria mingii s-a interpus brațul lui Jivkovici, iar mingea s-a îndreptat în bară și de acolo... exact în brațele lui Milkovici. Rapidul handbalist iugoslav, aflat undeva pe la mijlocul terenului, a mai făcut cîțiva

Călin ANTONESCU

(Continuare în pag. a 4-a)

AU LUAT SFÎRȘIT C. B. DE SCRIMĂ

CELE OPT TITLURI BALCANICE AU O DESTINAȚIE UNICĂ: ROMÂNIA!

ATENA, 28 (prin telefon de la trimisul nostru special).

Sport cu pregnant caracter individual, scrima și-a găsit mult mai bine farmecul întrecerii palpitante — cu confruntări echilibrate, deschise oricărui rezultat ce îl subjugă pe spectator și-l face să trăiască emoțiile de pe planșă — în întrecerile pe echipe ale actualei Balcaniade de la Atena. Anumite fluctuații de moment în forma, în capacitatea de mobilizare a resurselor trăgătorilor au avut implicații imediate asupra tensiunii spectacolului sportiv.

În prima zi a întrecerilor pe echipe — în care după cum se știe sportivii români au cucerit titlurile balcanice la floretă masculin și sabie — am asistat la cîteva meciuri de acest fel. Scorul lăsa să se întrevadă disputa dîrză dintre sportivii ce-și doreau un loc mai bun în clasament, eventual un loc pe podium, alături de scrimerii noștri. Vom aminti dintre acestea întîlnirile de floretă *Bulgaria — Turcia* și *Turcia — Grecia*, dar și pe cele de sabie *Grecia — Turcia*, *Bulgaria — Iugoslavia* și *Turcia — Iugoslavia*, toate încheiate cu victorii la limită (5—4) ale primelor echipe menționate.

În meciul de sabie cu echipa Bulgariei, nici trăgătorii noștri nu au fost scutiți de emoții. Adversarii ceva mai dificili și arbitrajul mai puțin obiectiv i-au supus la un examen destul de sever pe sabrerii români. Conduși cu 1—0 (Stavrev — Vintilă 5—4), ei au egalat prin Irimiciuc (5—1 cu Mihailov) și au preluat conducerea prin Budahazi (5—2 cu Nikolov). Scrimerii bulgari au egalat apoi prin Stavrev (5—3 cu Irimiciuc), dar echipa noastră și-a asigurat din nou avantajul prin Vintilă (5—2 cu Nikolov). Iarăși adversarii au egalat (Mihailov — Budahazi 5—3), dar Irimiciuc s-a dezlănțuit în asaltul următor întrecîndu-l pe Nikolov cu 5—0. Scorul era din nou favorabil echipei noastre (4—3) și aici a intervenit momentul cheie al întîlnirii pe care Vintilă avea să-l treacă cu brio. Condus cu 3—0 de Mihailov, el a dat dovadă de multă stăpînire de sine. Punctînd cu o claritate ce nu mai lăsa loc interpretărilor, Vintilă a realizat 5 tușe la rînd cîștigînd asaltul cu 5—3 și asigurînd astfel victoria echipei noastre.

Misiunea floreteștilor a fost mult mai ușoară, după cum o dovedește bilanțul lor în întrecerea pe echipe : 31 de asalturi cîștigate, în timp ce la pasiv figurează doar cinci asalturi pierdute.

★

Duminică, în ultima zi a întrecerilor a venit rîndul floretiștelor noastre să treacă în prestigiosul lor palmares titlul balcanic pe echipe, realizînd pînă la aceasta o

Ana Pascu *a avut și cu prilejul meciurilor pe echipe ale Campionatelor balcanice o comportare meritorie, punctînd decisiv în toate întîlnirile.*

serie de victorii nete. Echipa țării noastre a fost alcătuită din *Drimbă, Pascu* și *Stahl* (Ardeleanu a figurat ca rezervă în toate meciu-

Sebastian BONIFACIU

(Continuare în pag. a 4-a)

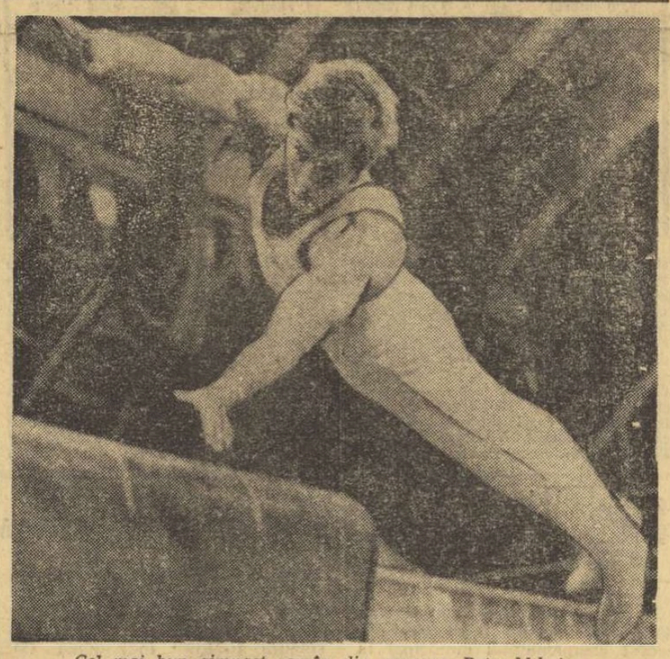

Cel mai bun gimnast român din concurs, Petre Mihaiuc

SURPRIZĂ LA SAARBRÜCKEN

GIMNAȘTII ROMÂNI AU ÎNVINS ECHIPA ELVEȚIEI!

SAARBRÜCKEN 28, (prin telefon). — Simbătă după-amiază a început în sala de sport din localitate întîlnirea de gimnastică dintre reprezentativele masculine ale României, Elveției și R.F. a Germaniei. În fața a 2000 de spectatori, a președintelui Federației internaționale, a altor personalități marcante ale gimnasticii mondiale, echipa reprezentativă a țării noastre, întrecînd orice așteptări, s-a impus ca cea mai valoroasă în prima zi a concursului, conducînd cu mai bine de patru puncte după desfășurarea exercițiilor impuse. Deși elvețienii au aliniat cea mai bună garnitură de care dispun, iar gazdele au luptat din răsputeri pentru a beneficia de avantajul terenului propriu, gimnaștii români și-au mobilizat toate capacitățile de care dispun, au evoluat mult mai bine decît acum două săptămîni, la Dessau, au luat conducerea de la primele execuții și nu au mai cedat întîietatea. Solul, inelele și săriturile au fost punctele forte ale echipei noastre. Iată punctele obținute de cele trei echipe, pe care le dăm în ordine : România, R.F.G., Elveția : **sol : 43,85, 41,50, 40,35 ; cal cu minere : 42,45, 41,20, 43,10 ; inele : 44,25, 41,45, 41,70 ; sărituri : 44,80, 43,80, 43,75 ; paralele : 43,60, 43,80, 44,45 ; bară : 42,85, 42,85, 43,10.** Dacă Mihaiuo n-ar fi ratat exercițiul la paralele, cu siguranță că am fi condus și la individual compus, dar o notă de 8,35 i-a permis celui mai bun component al echipei elvețiene, Peter Rohner, să treacă în frunte (52,85), gimnastul nostru aflîndu-se pe locul secund cu 52,45.

În ziua a doua, echipa română a fost din nou la înălțime, a concurat bine, obținînd victoria finală cu 531,05 p, urmată de Elveția (527,20 p) și R.F.G. (522,95 p). La individual compus, Mihaiuc a ocupat locul al doilea, după Rohner. **(Alte amănunte în ziarul nostru de mîine).**

BILANȚ SATISFĂCĂTOR AL COMISIILOR JUDEȚENE PENTRU EDUCAȚIE FIZICĂ ȘI SPORT DE MASĂ

● „Cupa Cașinului" — competiție atractivă pentru tinerii din satele județului Bacău ● 160 de mese de ping-pong „plantate" în cartierele municipiului Galați ● „Insigna stațiunii" — o reușită inițiativă pentru atragerea în practicarea sportului a oamenilor muncii veniți la odihnă în județul Harghita.

Printr-o hotărîre a Plenarei din februarie 1970 a C.N.E.F.S. au luat ființă, pe lîngă C.J.E.F.S., comisiile județene pentru educație fizică și sport de masă. Aceste organisme — investite cu atribuții precise — au contribuit, în cei aproape doi ani de cînd funcționează, la ridicarea pe o treaptă superioară a mișcării sportive de masă.

Cu cîtva timp în urmă, responsabilii comisiilor județene au participat, la Focșani, la un reușit schimb de experiență. Au fost prezenți conf. univ. **Marin Birjega**, vicepreședinte al C.N.E.F.S., **Popa Iovița**, șeful secției organizare și control C.N.E.F.S.

Ne-am adresat, cu acest prilej, reprezentanților cîtorva județe cu întrebarea : **„Ce ați întreprins pentru ca educația fizică și sportul de masă să se extindă pe măsura solicitărilor unui număr din ce în ce mai mare de oameni ?"**.

Iată cîteva dintre răspunsurile primite :

D. DUMITRIU — vicepreședinte al C.J.E.F.S. Bacău : „Noi am pus accentul în ultima vreme pe atragerea în activitatea sportivă a tinerilor din întreprinderi și instituții, fără a neglija, se înțelege înglobarea în această acțiune și a elevilor și studenților din municipiul Bacău. „Campionatul asociației sportive", competiție devenită tradițională, s-a organizat în acest an în 32 de întreprinderi și instituții, în 57 de asociații din sate și comune, în 4 cooperative meșteșugărești, precum și în licee, școli profesionale și școli generale. Concomitent, au avut loc și alte manifestări, dintre care unele adoptate anul acesta : „Cupa fetelor", cu participarea tinerelor din întreprinderile textile, triatlonul estival de la sate și campionate locale de copii, juniori și seniori la diferite discipline. Vreau să subliniez în mod deosebit faptul că aceste competiții au prilejuit ample acțiuni de muncă patriotică pentru angajarea de baze sportive simple la Bacău, municipiul Gh. Gheorghiu-Dej, Buhuși, Comănești, Slănic Moldova, Tg. Ocna și Moinești. Este de reținut și faptul deosebit de îmbucurător că în **peste 95 la sută din școlile de toate gradele din județul nostru au fost amenajate terenuri complexe.** Activitatea sportivă de masă în mediul sătesc a stat anul acesta mai mult ca oricînd în atenția noastră. „Cupa Cașinului" la schi, săniuțe, șah, tenis de masă, trîntă, aflată la prima ediție, a atras în întreceri reprezentanți ai tinerilor din 14 comune. De mult suc-

Ion GAVRILESCU

(Continuare în pag. a 2-a)

4—5 decembrie la Timișoara

SIMPOZION CU TEMA: „FORME ATRACTIVE ALE EDUCAȚIEI FIZICE DE MASĂ ÎN RÎNDURILE FEMEILOR"

Centrul metodologic de studii și documentare de pe lîngă C.J.E.F.S. Timiș organizează, la începutul lunii decembrie, un simpozion cu tema: **„Forme atractive ale educației fizice de masă, în rîndurile femeilor"**. Cu această ocazie vor prezenta comunicări cadre didactice de la Facultatea de educație fizică a Universității din Timișoara, de la I.E.F.S., cercetători științifici, medici etc.

Iată cîteva dintre temele ce vor fi dezbătute: **„Aspecte privind dezvoltarea personalității femeii prin sport"** (lector Cornelia Mureșan), **„Rolul și influența exercițiilor fizice asupra capacității de muncă la femei"** (Cornelia Mureșan, dr. V. Catina), **„Caracteristici morfo-funcționale ale organismului la femei"** (medic primar dr. V. Catina), **„Unele aspecte privind timpul liber la femei"** (prof. dr. C.I. Bucur), **„Educația fizică, factor deconectant și de divertisment în rîndurile femeilor"** (asist. Ana Morun), **„Gimnastica modernă ca mijloc de atragere a tinerelor fete în practicarea sistematică a exercițiilor fizice și sportului"** (asist. Maria Raicu), **„Noi aspecte ale antrenamentului autogen în sportul feminin"** (dr. I. Arcan, lector Ruxandra Wittmann).

POPICE

În penultima etapă a turului diviziei A

Ieri, în penultima etapă a turului campionatului diviziei A s-au înregistrat următoarele rezultate:

FEMININ

CONSTRUCTORUL BUCUREȘTI — METROM BRAȘOV 2454 — 2621. Într-o discuție mai veche cu antrenorul Gheorghe Răstăman (Metrom) acesta ne spunea că de-abia așteaptă să joace pe arena Constructorul din Capitală pentru că speră să-și rotunjească punctajul, la care se adună, conform regulamentului, numai popicele doborîte în deplasare. Și așteptările tehnicianului brașovean au fost confirmate sută la sută, echipa sa reușind să obțină o prețioasă victorie la un scor astronomic, datorat pe de o parte formei remarcabile a oaspetelor, iar pe de altă parte, pistelor care favorizează rezultatele mari. Adaptîndu-se rapid cu „particularitățile" sălii, învingătoarele au jucat atît de bine, încît parcă ele s-ar fi pregătit pe această arenă, cinci dintre brașovence înregistrînd performanțe de valoare... europeană și chiar mondială: **Gabriela Blaga** — 486, **Margareta Nagy** — 449, **Livia Răstăman** — 450, **Margareta Rotter** — 429 și **Tereza Meșter** — 418. Singurul rezultat sub 400 p.d. l-au realizat... două sportive: Elena Băncilă (172), schimbată după 50 de bile cu Elisabeta Gall (217). De la gazde au corespuns **Elena Bălătică** (447), **Vasilica Martin** (433) și **Smaranda Oprea** (421), restul ratînd nepermis de multe lovituri pentru jucătoare divizionare. **(TR. I.)**

VOINȚA CRAIOVA — VOINȚA TIMIȘOARA 2362—2323. Partida a fost deosebit de echilibrată, victoria, în final, revenind timișorencelor, care au avut în Maria Bagoly — 419 p d — cea mai precisă jucătoare. De la craiovence s-a remarcat Maria Floricel cu 396 p d.

V. POPOVICI — coresp.

VOINȚA BUCUREȘTI — VOINȚA PLOIEȘTI 2567—2300. La ele acasă, jucătoarele de la Voința n-au avut... probleme, cîștigînd la aproape 300 de popice diferență. Toate componentele Voinței au fost la unison, adică fiecare cu peste 400 p d, pe cînd de la ploieștence doar două au trecut de această cifră — Florica Negoiță (405) și Polixenia Gavrilă (406). Iată cifrele realizate de învingătoare: Elena Bălasa 429, Constanța Marincea 436, Valeria Dumitrescu 437, Cornelia Grecescu 425, Maria Armeanu 404 și Cornelia Petrușca 436.

M. LUȚAȘU — coresp.

VOINȚA SIBIU — VOINȚA CLUJ 2198—2376. Cu Ileana Gyarfas (423) în mare formă, clujencele au cîștigat sigur. De la gazde s-a remarcat Maria Sevestrean cu 391 p d.

I. IONESCU — coresp. județean

PETROLUL BĂICOI — LAROMET BUCUREȘTI 2628—2570. Jucătoarele din Băicoi au avut o evoluție foarte bună — toate au doborît peste 410 p d (!). Excelent au jucat Elena Furtună, de la gazde — 464 p d, și Elena Trandafir, de la Laromet — 461 p d.

I. BRANZEA — coresp.

CETATEA GIURGIU — RAPID BUCUREȘTI 2551—2603. Prima înfrîngere acasă a giurgiuvencelor. Performera reuniunii a fost bucureșteanca Florica Lăpușan — 470 p d. De la gazde cea mai precisă a fost Ileana Oniciuc — 446 p d.

Al. PANĂ — coresp.

VOINȚA CONSTANȚA — GLORIA BUCUREȘTI 2172—2243. Constănțencele s-au prezentat extrem de slab la acest meci. Singura jucătoare care s-a apropiat de nivelul unei sportive de divizie a fost Florica Biro — 383 p d. De la Gloria s-au remarcat, în mod deosebit, Mariana Drăghici — 404 și Florica Neguțoiu — 389 p d.

C. POPA — coresp. județean

C.S.M. REȘIȚA — VOINȚA TG. MUREȘ 2449—2538

DERMAGANT TG. MUREȘ — HIDROMECANICA BRAȘOV 2218—2287

VOINȚA ORADEA — VOINȚA MEDIAȘ 2383—2174

MASCULIN

VOINȚA BUCUREȘTI — PETROLUL PLOIEȘTI 5127—5281. După locurile pe care le ocupau cele două formații în clasament, înaintea etapei (Voința VI, Petrolul IV la egalitate de puncte — 8) favoriții porneau în acest meci bucureștenii. După primele trei schimburi, au și condus cu 16 „bețe": Voința 2541, Petrolul 2525 p d, dar intrînd pe piste „tunurile grele" ale ploieștenilor, Gh. Silvestru, proaspătul campion la seniori și C. Vînătoru, unul dintre cei mai buni popicari ai țării, situația s-a schimbat în favoarea oaspeților. Silvestru l-a învins net pe A. Grecescu 949—867 ca și Vînătoru pe Gh. Leculescu 943—807 și astfel petroliștii au cîștigat la o diferență nesperată — 154 de popice. Nesperată spunem, întrucît juniorul de pe poziția a II-a a Petrolului, I. Scheftz, a doborît doar 775 popice față de 836 cît realizase adversarul său — D. Coteanu.

Și în această partidă, Gheorghe Silvestru și-a dovedit din nou măiestria în lansarea bilei, el fiind cel mai bun om al întîlnirii, înscriind 949 p și un excelent punctaj la mansele de „izolate" 337 p d și n-a pierdut nici o lovitură.

Merită să fie remarcați și Păgideanu, cel mai în formă jucător al Voinței, care a punctat 912 (587 la „pline" și 325 la „izolate"), ca și A. Grecescu (tot de la Voința) singurul bucureștean care n-a irosit nici o bilă în gol.

T. RABSAN

RULMENTUL BRAȘOV — FLACĂRA CÎMPINA 5112—4941. Brașovenii au realizat cea de a doua victorie în acest campionat în fața valoroșilor popicari cîmpineni. Cele mai multe „lemne" le-au doborît Radu (686) și Kiss (681) de la Rulmentul, respectiv, Purje (660).

G. LORAC — coresp.

GLORIA BUCUREȘTI — METALUL PLOPENI 4954—4612. Bucureștenii au surclasat pe oaspeții din Plopeni care nu s-au putut acomoda cu pistele arenei. Cei mai buni: Dumitrescu și Citineanu cu 857 și, respectiv, 845. De la Metalul primul jucător a fost Totică cu 796 p d.

O. GUȚU — coresp.

CONSTRUCTORUL GALAȚI — CONSTRUCTORUL BUCUREȘTI 4925—4843. Partida era cît pe aci să fie cîștigată de bucureșteni, care au condus pînă la ultimul schimb cînd însă gălățeanul I. Băiaș — cu 909 p d a întors rezultatul în favoarea echipei sale. De la oaspeți, cel mai bun jucător a fost D. Deneș — 849 p d. O critică pentru organizatori — sala nu era încălzită!

T. SIRIOPOL — coresp. județean

VOINȚA LUGOJ — OLIMPIA REȘIȚA 4731—4756

C.S.M. REȘIȚA — C.F.R. TIMIȘOARA 4912—5193

I.C. ORADEA — ELECTRICA SIBIU 4852—4964

C.F.R. TG. MUREȘ — VOINȚA TG. MUREȘ 5029—5126

GAZ METAN MEDIAȘ — VOINȚA CLUJ 4844—4964

RAFINĂRIA TELEAJEN PLOIEȘTI — RAPID BUCUREȘTI 4819—4825.

volei

DERBYUL CAMPIONATULUI FEMININ UN SPECTACOL AUTENTIC

● Rapidistele învinse de Medicina ● Dinamo (m) și Penicilina (f), lideri autoritare

Simbătă și duminică s-au consumat partidele penultimei etape a turului în campionatul masculin de volei și etapei a opta în cel feminin. La băieți, Dinamo a trecut simbătă seara de un dificil obstacol (Rapid), rămînînd neînvinsă, în timp ce la fete, Rapidul a înregistrat prima înfrîngere, în fața Medicinei București, în cel mai bun meci al sezonului. Iată amănunte de la partidele programate duminică.

FEMININ

RAPID — MEDICINA (2—3). Două ore de mare spectacol a oferit derbyul etapei celor cîteva sute de spectatori care au încăput în sala Giulești. Fără îndoială, această partidă a fost cea mai valoroasă, din toate punctele de vedere, pe care au furnizat-o două echipe feminine în acest sezon, fapt pentru care le adresăm felicitări, atît jucătoarelor cît și antrenorilor lor. Pe parcursul celor 5 seturi s-a luptat cu o inversiunare rar întîlnită, la cota maximă, a posibilităților fizice și tehnico-tactice. Faze lungi, spectaculoase, răsturnări de situații, tensiune permanentă în teren, aplauze la scenă deschisă. Iată ce a caracterizat această partidă de mare respirație. Întîlnirea a fost marea majoritate a timpului echilibrată, cele două echipe impunîndu-se pe rînd în finalurile de set. La 2—1 pentru Rapid, studentele, cu o apărare formidabilă și un atac la fel de percutant ca al adversarelor, s-au impus după o luptă dramatică în setul patru și ceva mai ușor în cel de al cincilea, deși Rapidul nu a abandonat nici o clipă lupta. Sextetul său foarte bun, nesprijinit însă la același nivel de rezerve, s-a resimțit după eforturile depuse anterior și Medicina a ieșit învingătoare merituoasă. Au evoluat următoarele formații: **MEDICINA: Elena Pandrea, Loreta Sudacevschi** (Doina Ivănescu), **Venera Zaharescu, Eva Klein, Maria Matei** (Ștefania Olojanu), **Gabriela Popa.** RAPID: **Maria Baga, Constanța Bălășoiu, Eugenia Rebac** (Cristina Bălțărețu), **Maria Szekely, Leontina Mateș** (Mioara Florescu), **Florica Tudora.** Au arbitrat excelent **V. Arhire** (Brașov) și **Gh. Ionescu** (București).

Aurelian BREBEANU

CONSTRUCTORUL—FARUL (3—1). Meci de mare luptă, excepțind setul patru, în care victoria a revenit pe merit tinerelor jucătoare de la Constructorul. Începutul jocului s-a caracterizat printr-o notă de echilibru, echipele adjudecîndu-și fiecare cîte un set. În cel de al treilea, care a hotărît, de altfel, soarta jocului, echipa Farul debutează puternic conducînd detașat: 6—3, 12—5, 13—6, dar face imprudența de a se considera prea devreme cîștigătoare. Astfel Constructorul reface handicapul și cîștigă într-un final dramatic. Remarcări: **M. Marica, V. Caranda** și **E. Pisică** (Constructorul) și respectiv, **M. Stădnic** și **A. Schiopu.** Au arbitrat **I. Niculescu** și **M. Zelinschi. Iulian COSTINU.**

C.P.B. — UNIVERSITATEA TIMIȘOARA (3—2). Jocul a debutat sub semnul echilibrului de forțe, ambele echipe dovedindu-se sensibil egale pînă la jumătatea primului set. Din acest moment însă, voleibalistele de la C.P.B. (excelente în linia a doua), se concentrează mai mult, distanțîndu-se (8—5, 10—7) și cîștigînd primul set la 7. Situația se repetă și în setul doi, dar din cel de al treilea voleibalistele de pe Bega se mobilizează și egalează situația. Setul decisiv avea să aducă însă un deznodămînt surprinzător! Mai calme (experiența și maturitatea și-au spus cuvîntul), bucureștencele joacă variat la fileu (o notă bună pentru dublaje) și se descurcă admirabil la „proiectilele" trimise de **Dobrogeanu.** Echipa timișoreană nu mai are nimic altceva de făcut decît să plece steagul, cu atît mai mult cu cît **Marianne Wolf** irosește 8 atacuri consecutive! De la învingătoare s-au remarcat **Ileana Covaci, Rodica Hălmăgeanu** și **Angela Ionescu.** Au arbitrat **Cl. Nistor** și **M. Oancea.**

Horia ALEXADRESCU

PENICILINA IAȘI — DINAMO BUCUREȘTI (3—0). Joc extrem de disputat, presărat cu multe faze spectaculoase, dar și cu greșeli. Penicilina — avînd în **Chirițescu** și **Brumă** două jucătoare cu randament bun în linia a II-a — a lăsat avantaj dinamovistelor la fiecare început de set, revenind apoi cu siguranță și calm. S-au remarcat: **C. Hatură, N. Brumă** de la Penicilina, respectiv **Mariana Popescu.** Au condus: **Fl. Borz** (Baia Mare) și **St. Stănescu** (Ploiești). **D. DIACONESCU** — coresp. județean.

C.S.M. SIBIU — CEAHLĂUL P. NEAMȚ (3—0). Sibiencele au reușit cea de a patra victorie consecutivă, după un joc excelent prestat în compania unei echipe avantajată din punct de vedere fizic, dar deficitară la blocaje și preluări. Cele mai bune jucătoare: **M. Vasiu** și **C. Popa** de la gazde, **I. Popa** și **L. Moraru** de la oaspete. Arbitri: **N. Beciu** și **V. Voicu** (Buc.) **I. IONESCU**-coresp. județean.

MASCULIN

UNIVERSITATEA CRAIOVA — PROGRESUL BUCUREȘTI (3—1). După un debut furtunos, gazdele își adjudecă primele două seturi, dar în cel de al treilea clujenii se impun. Setul IV avea să fie însă și ultimul căci băcăuanii sînt mai atenți în jocul de atac și mai periculoși la fileu, obținînd victoria. A condus cuplul bucureștean **C. Armășescu — Z. Pătru, I. IANCU**-coresp. județean.

UNIREA TRICOLOR BRĂILA — STEAUA (0—3). Doar setul al treilea a fost mai echilibrat căci în primele două gazdele au dat o replică palidă jucătorilor militari, care s-au aflat și ei într-o formă destul de scăzută. Mediocritatea partidei, nu ne dă posibilitatea să remarcăm vreun jucător!! Arbitri: **V. Tilcă** și **I. Amărăsteanu** (Craiova). **N. COSTIN**-coresp. județean.

POLITEHNICA TIMIȘOARA — POLITEHNICA GALAȚI (3—2). Partidă modestă sub aspect tehnic și spectacular, dar interesantă cu evoluție a scorului. Gazdele cîștigă primul set și se părea că vor obține o victorie facilă, dar în seturile 2 și 3 timișorenii pierd, fiind la un pas de înfrîngere. Ultimele două seturi revin însă echipei din localitate, în urma unei lupte dîrze. Au condus **Em. Costoiu** și **N. Gălceanu** (Buc.) **P. ARCAN**-coresp. județean.

TRACTORUL BRAȘOV — I.E.F.S. (1—3). Studenții s-au concentrat mai mult, au jucat cu ambiție și au știut să profite de toate greșelile adversarilor lor. Cei mai buni: Banea și Bunescu (Tractorul), Popescu, Pop și Păstean (I.E.F.S.) **E. BOGDAN**-coresp.

REZULTATE TEHNICE

MASCULIN: Dinamo — Rapid 3—1 (6, 7, —12, 3). Viitorul Bacău — Universitatea Cluj 3—1 (7, 2, —11, 11), Universitatea Craiova — Progresul București 3—1 (—11, 15, 12, 8), Politehnica Timișoara — Politehnica Galați 3—2 (6, —6, —5, 10, 7), Unirea Tricolor Brăila — Steaua 0—3 (—6, —4, —9), Tractorul Brașov — I.E.F.S. București 1—3 (—10, 9, —4, —13).

FEMININ: Rapid — Medicina București 2—3 (10, —10, 6, —12, 4), C. P. București — Universitatea Timișoara 3—2 (7, 11, —4, —9, 6), Constructorul București — Farul Constanța 3—1 (10, —11, 17, 4), Penicilina Iași — Dinamo București 3—0 (7, 11, 11), C.S.M. Sibiu — Ceahlăul P. Neamț 3—0 (11, 9, 10), Sănătatea Arad — I.E.F.S. București 0—3.

CLASAMENTE

MASCULIN

1. DINAMO	10	10	0	30: 5 20
2. Steaua	10	9	1	29: 5 19
3. Rapid	10	8	2	25:11 18
4. I.E.F.S.	10	6	4	21:17 16
5. Viitorul	10	4	6	19:23 14
6. „U" Cluj	10	4	6	16:22 14
7. Progresul	10	4	6	16:22 14
8. Univ. Craiova	10	4	6	15:23 14
9. Tractorul	9	4	5	13:18 13
10. Politehnica Tim.	10	3	7	12:24 13
11. Politehnica Gl.	9	2	7	14:22 11
12. Unirea Tricolor	10	1	9	10:29 11

FEMININ

1. PENICILINA	8	8	0	24: 2 16
2. Rapid	8	7	1	23: 6 15
3. Medicina	8	7	1	22:12 15
4. Dinamo	8	5	3	15:11 13
5. I.E.F.S.	7	5	2	13:10 12
6. C.S.M. Sibiu	8	4	4	15:13 12
7. Constructorul	8	3	5	14:17 11
8. Ceahlăul	8	3	5	11:19 11
9. Farul	8	2	6	12:21 10
10. C.P.B.	8	2	6	9:21 10
11. Universitatea	7	1	6	10:18 8
12. Sănătatea	8	0	8	1:24 8

ETAPA VIITOARE

MASCULIN (miercuri, 1 decembrie): Steaua — Dinamo, Rapid — Tractorul, I.E.F.S. — Politehnica Timișoara, Progresul — Viitorul, Politehnica Galați — Universitatea Craiova, „U" Cluj — Unirea Tricolor.

FEMININ (5 decembrie): Dinamo — C.P.B., I.E.F.S. — Rapid, Medicina — Penicilina, Universitatea — Constructorul, Ceahlăul — Sănătatea, Farul — C.S.M.

judo

RAPID—CAMPIOANA MUNICIPIULUI BUCUREȘTI

În sala Dinamo din Capitală s-au desfășurat simbătă întrecerile din cadrul campionatului municipal la judo seniori, pe echipe. Doar două întîlniri s-au încheiat cu rezultate limită (S.S.E. 2 — Universitatea 2—1 și Dinamo — Olimpia 3—2), restul terminîndu-se la o diferență clară. Recordul în materie îl deține Rapid, care a pierdut o singură întîlnire individuală (în finala cu I.E.F.S.). Elevii antrenorului Gh. Donciu au învins cu același scor, 5—0, pe Olimpia, Dinamo și I.O.R. În aceeași manieră ei au cîștigat prima semifinală cu S.S.E. 2, ajungînd astfel, fără emoții, în finală. Din cealaltă semifinală, învingînd pe Dinamo cu 4—1, I.E.F.S. și-a asigurat și ea calificarea. Dar Rapid s-a dovedit și de astă dată imbatabilă și în urma unor întîlniri spectaculoase, a cîștigat cu 3—1. Reamintim că primele patru clasate au obținut și dreptul de a participa la finalele campionatelor naționale de seniori care se vor desfășura în orașul Gh. Gheorghiu Dej, în luna decembrie. Clasament: 1. RAPID (campioană a Municipiului București), 2. I.E.F.S., 3—4, S.S.E. 2, Dinamo.

Rd. T.

BILANȚ SATISFĂCĂTOR AL COMISIILOR JUDEȚENE

(Urmare din pag. 1)

ces s-a bucurat și „Campionatul sătesc de fotbal", desfășurat pe opt grupe de comune, cu participarea a 78 de echipe.

Acestea au fost doar cîteva dintre acțiunile întreprinse în județul Bacău pentru extinderea educației fizice și sportului de masă. Important de subliniat este faptul că s-a statornicit o colaborare strînsă între consiliul nostru județean și celelalte organe și organizații cărora le revin sarcini în propagarea sportului".

C. ANGHEL — instructor la C.J.E.F.S. Galați: „Voi relata despre unele realizări obținute în extinderea sportului în noile cartiere ale municipiului Galați, considerînd că acest aspect al educației fizice este deosebit de important. În spațiile dintre blocurile din cartierul Țiglina, au fost „plantate" 160 de mese din beton, pentru tenis de masă. Este, după părerea mea, una dintre cele mai importante realizări. Copiii, în multe cazuri și părinții acestora, petrec ore de adevărată relaxare, jucînd tenis, de multe ori și după lăsarea întunericului. Cu sprijinul comitetelor de locatari au fost amenajate 29 de terenuri bituminizate pe care se poate juca handbal, volei, baschet și chiar fotbal. Cu sprijinul direct al Comitetului municipal U.T.C. s-a organizat o cupă a cartierelor la minifotbal, la care au participat 94 de echipe de copii. De subliniat faptul că meciurile au fost arbitrate de elevi din clasele a XI-a. Trebuie să remarc deosebita lor pasiune și competență în această acțiune".

P. GHEORGHIU — vicepreședinte al C.J.E.F.S. Timiș: „În ampla acțiune de atragere a unui număr cît mai mare de oameni în practicarea sportului am pornit de la ideea că este necesară consolidarea asociațiilor sportive. După ce, în urma unor sondaje, am aflat preferințele pentru anumite discipline, s-a trecut la amenajarea unor bazine de înot, terenuri de handbal, fotbal, volei. Aproape toate marile întreprinderi timișorene au asemenea baze simple, ele fiind folosite și de către salariații altor unități vecine, lipsite momentan de terenuri proprii. Respectînd reglementările în vigoare, cîteva uzine și întreprinderi și-au construit cabane și baze sportive la Timișeni și Albina, pe malul rîului Timiș. Se observă o tendință de generalizare a gimnasticii de dimineață în căminele și internatele școlare și studențești. Pentru a veni în întîmpinarea dorinței tinerilor, au fost difuzate și afișate programe și complexe de exerciții pe lîngă majoritatea căminelor".

M. MOLDOVAN — vicepreședinte al C.J.E.F.S. Harghita: „Vreau să mă refer la măsurile întreprinse de noi pentru a da posibilitate cît mai multor oameni veniți în stațiunile de odihnă din județul nostru să practice exercițiile fizice. Începînd din acest an am instituit „Insigna stațiunii". Oricine a dorit să cucerească acest trofeu — și subliniez că aceștia au fost foarte mulți — a participat la acțiuni turistice (excursii la Grota ursilor, Peștera de gheață, Peștera bufnițelor — pentru cei veniți la Borsec, vizitarea lacului Sf. Ana, Piatra șoimilor, Izvorul roșu — pentru cei veniți la Tușnad etc.), tenis de masă și șah. Subliniez că există create toate condițiile materiale, iar din partea celor veniți la odihnă se manifestă dorința unanimă de a lua parte la asemenea acțiuni de recreere și destindere prin mișcare".

M. IONESCU — responsabilul comisiei educație fizică și sport de masă la C.J.E.F.S. Teleorman: „Dintre acțiunile cu participarea cea mai numeroasă pe care noi le-am inițiat, aș sublinia „Festivalul oinei teleormănene" și campionatul județean sătesc de fotbal, la care s-au înscris 59 de echipe. Pentru generalizarea sportului de masă în școli, sîntem pe cale de a definitiva experimentul „Să devenim sănătoși și puternici".

★

În aproape toate județele țării s-au obținut rezultate notabile în activitatea sportivă de masă. Comisiile județene și-au orientat planurile de muncă în special către copii și tineret, pentru aceștia fiind organizate cele mai atractive și mai interesante forme competiționale. Membrii comisiilor, conducerile consiliilor județene vor trebui să se ocupe, în continuare, de găsirea unor modalități eficiente de atragere în practicarea exercițiilor fizice și a celor maturi, indiscutabil și ei amatori de sport. În același timp, trebuie întocmite planuri concrete (și realizabile) de măsuri pentru practicarea sporturilor de iarnă.

LUPTE

Dinamo Brașov, Autosport Sf. Gheorghe (libere),

Aluminiu Slatina și A.S.A. Cluj (greco-romane) s-au calificat pentru divizia A

Timp de două zile, sala Armata din Brașov a găzduit întrecerile finale ale campionatului de calificare pentru divizia A. În urma unor dispute interesante, au promovat în prima categorie a campionatului echipele: Dinamo Brașov — și Autosport Sf. Gheorghe — la libere, Aluminiu Slatina și A.S. Armata Cluj — la greco-romane.

La libere, elevii antrenorului brașovean I. Bătrîn au fost net superiori adversarilor lor, astfel că Dinamo Brașov a cucerit trei victorii comode: 31—7 cu Autosport Sf. Gheorghe, 31—7 cu Montorul Pitești și 37—3 cu Jiul Petrila. Autosport cu Montorul 27—15, cu Jiul 27,5—9,5, iar Montorul cu Jiul 21—15. Bine s-au prezentat la turneu concurenții Gh. Sabău (48 kg), A. Șuba (63 kg), Em. Cristian (74 kg), de la Dinamo și L. Kopot, de la Autosport.

CLASAMENT: 1. Dinamo Brașov 9 p, 2. Autosport Sf. Gheorghe 7 p, 3. Montorul Pitești 5 p, 4. Jiul Petrila 3 p.

La greco-romane, confruntările au fost mult mai echilibrate, singura formație care a cîștigat, relativ ușor, fiind Aluminiu Slatina. Cea de a doua echipă calificată a fost stabilită la punctaveraj. Rezultate: Aluminiu Slatina cu A.S.A. Cluj 17,5—10,5, cu Voința Constanța 27—11, cu C.S. Cîmpulung Muscel 22—2, A.S.A. Cluj cu C.S. Cîmpulung 22—10, cu Voința 16—22, C.S. Cîmpulung cu Voința 22,5—21,5.

Printre cei remarcați pentru folosirea multor procedee tehnice se află, în primul rînd, elevii antrenorului slătinean, D. Bărbulescu, A. Crețu (48 kg), M. Rada (82 kg) și Fl. Chițu (+100 kg). S-au mai evidențiat F. Nagy (90 kg), D. Vitan (62 kg) de la A.S.A. Cluj și C. Salop, de la Voința Constanța.

CLASAMENT: 1. Aluminiu Slatina 9 p, 2. A.S.A. Cluj 5 p, 3. Voința Constanța 5 p, 4. C.S. Cîmpulung Muscel 5 p.

C. GRUIA — coresp. județean

AȘA ARATĂ O VARIANTĂ CU 13 REZULTATE EXACTE LA CONCURSUL PRONOSPORT NR. 48, ETAPA DIN 28 NOIEMBRIE 1971

I. Dinamo București — Crișul	3—1	1
II. Petrolul — „U" Craiova	1—1	X
III. Politehnica — Steaua	2—0	1
IV. Steagul roșu — A.S.A. Tg. Mureș	2—1	1
V. S. C. Bacău — C.F.R. Cluj	4—1	1
VI. F.C. Argeș — Farul	3—0	1
VII. Cagliari — Bologna	2—1	1
VIII. Catanzaro — Lanerossi	1—1	X
IX. Fiorentina — Torino	1—1	X
X. Internazionale — Milan	2—3	2
XI. Juventus — Napoli	2—2	X
XII. Roma — Mantova	3—1	1
XIII. Varese — Verona	0—0	X

Fond de premii lei 490.110.

FOTBAL B

SPORTUL STUDENȚESC ȘI C.S.M. REȘIȚA — LIDERI DE TOAMNĂ

SERIA I

Portul Constanța — Progresul București 2—2 (1—1); F.C. Galați — C.F.R. Pașcani 2—0 (1—0); Dunărea Giurgiu — Metalul Plopeni 3—1 (1—1); Metalul București — Știința Bacău 1—1 (1—0); Progresul Brăila — Poiana Cîmpina 0—1 (0—0); Metalul Tîrgoviște — Politehnica Galați 2—2 (1—1); Chimia Rm. Vîlcea — Sportul studențesc 1—2 (0—1); S.N. Oltenița — Ceahlăul P. Neamț 4—0 (2—0).

1. SP. STUD.	15	9	6	0	28—16	24
2. S.N. Oltenița	15	8	3	4	21—19	19
3. Progr. Buc.	15	7	4	4	30—13	18
4. Poli. Galați	15	6	6	3	21—11	18
5. Metalul Tîrg.	15	7	4	4	18—15	18
6. F.C. Galați	15	7	2	6	22—20	16
7. Știința Bacău	15	5	6	4	14—15	16
8. Ceahlăul	15	6	3	6	20—26	15
9. Met. Plopeni	15	6	2	7	18—20	14
10. Metalul Buc.	15	4	5	6	16—15	13
11. Progr. Br.	15	5	3	7	13—13	13
12. Dunărea	15	5	3	7	14—22	13
13. Poiana	15	5	2	8	15—23	12
14. Chimia Rm. V.	15	4	3	8	12—25	11
15. C.F.R. Pașcani	15	4	2	9	15—19	10
16. Portul C.	15	2	6	7	16—21	10

SERIA a II-a

Gaz metan Mediaș — Minerul Anina 1—0 (1—0); Gloria Bistrița — C.S.M. Reșița 1—1 (0—0); C.F.R. Timișoara — Chimia Făgăraș 1—0 (1—0); Corvinul Hunedoara — Olimpia Satu Mare 2—0 (1—0); C.F.R. Arad — Metalurgistul Cugir 1—1 (0—1); Electroputere Craiova — Politehnica Timișoara 0—1 (0—1); C.S.M. Sibiu — Vulturii Textila Lugoj 0—0; Olimpia Oradea — Minerul Baia Mare 1—1 (1—0).

1. CSM REȘ.	15	10	3	2	24— 7	23
2. Minerul B.M.	15	7	4	4	26—13	18
3. C.F.R. Timiș.	15	7	4	4	18—11	18
4. Politehnica	15	6	4	5	23—16	16
5. C.S.M. Sibiu	15	7	2	6	13—17	16
6. Vulturii text.	15	6	4	5	14—22	16
7. Corvinul	15	7	1	7	19—15	15
8. Metalurgistul	15	7	1	7	13—15	15
9. Chimia	15	6	2	7	24—21	14
10. Gloria	15	6	2	7	18—19	14
11. C.F.R. Arad	15	5	4	6	17—20	14
12. Min. Anina	15	6	2	7	18—24	14
13. Gaz metan	15	5	3	7	10—15	13
14. Olim. Oradea	15	5	2	8	17—20	12
15. Olimpia S.M.	15	4	3	8	8—17	11
16. Electrop.	15	4	3	8	12—22	11

BASCHET

RAPID A CÎȘTIGAT DERBYUL DIVIZIEI FEMININE: 65—59 CU POLITEHNICA

(Urmare din pag. 1)

eliminată Suzana Szabados, cea mai bună jucătoare a Politehnicii; în min. 33 iese de pe teren și Margareta Pruncu, recuperatoare de bază. Dominînd tot mai mult panourile (acesta a fost un atu foarte puternic al elevelor antrenorului emerit Sigismund Ferencz), baschetbalistele de la Rapid micșorează treptat handicapul și, în min. 34, preiau conducerea. Finalul a fost neașteptat de clar față de cum decurseseră „ostilitățile" pînă atunci. Team-ul giulești a jucat evident mai clar, mai curat, mai incisiv, în vreme ce studentele au ratat unele ocazii clare și au comis greșeli de tehnică prin care au facilitat sarcina adversarelor.

În general, meciul a fost atractiv datorită dîrzeniei cu care și-au apărat șansele ambele formații, prin evoluția interesantă a scorului și prin variația de mijloace tactice folosite de cei doi antrenori pentru atingerea țelului. A fost o întrecere specifică de campionat, în care am avut bucuria de a constata că jucătoarele vizate să ne reprezinte țara la Balcaniada de la Sarajevo sînt în formă bună, cu anumite excepții, evoluția Gabrielei Ciocan ni s-a părut îngrijorătoare.

Au înscris: SULIMAN 16, ROȘIANU 15, BUGA 15, NICOLA 12, RACOVIȚĂ 5, Nicolae 2 (a mai jucat Basarabia) pentru Rapid, respectiv SZABADOS 13, Ciocan 12, (nici un punct în repriza secundă), Gugiu 10, Taflan 8, Pruncu 6, SAVU 6, Demetrescu 2, Topor 2 (a mai jucat Schreiber). Prin competența și autoritatea lor, arbitrii G. Chiraleu (București) și M. Aldea (Ploiești) au asigurat meciului o desfășurare normală. **(D. STĂNCULESCU).**

UNIVERSITATEA TIMIȘOARA - A.S. ARMATA CLUJ 50—60 (20—34). Timișorencele au făcut cea mai slabă partidă de cînd evoluează în divizia A, în special în prima repriză cînd nu le-a reușit nimic, nici în atac și nici în apărare. Clujencele au fost mai decise, au avut în permanență inițiativa și au condus confortabil de-a lungul întregului meci. Au înscris Bugar 6, Talos 2, Trandafir 22, Sipos 12, Ec. Pajtek 10, Neța 8 pentru A.S.A., respectiv Diaconescu 12, Schnebli 15, Grosskopf 12, Moldovan 11. Au arbitrat bine I. Krasznai și L. Kuglis (ambii din Oradea). **(C. CREȚU**-coresp.).

CONSTRUCTORUL BUCUREȘTI-CRIȘUL ORADEA 33—50 (23—26). Orădencele au jucat la București... ca acasă atacînd decis din primele minute (5—0 în min. 2; 14—7 în min. 5). De-abia la mijlocul reprizei, bucureștencele apelează la presing pentru a stăvili verva oaspetelor și încearcă să echilibreze partida și scorul. Vor reuși doar în finalul primei părți, care ia sfîrșit la o diferență de trei puncte. Repriza a doua, însă, începe identic cu prima. Orădencele se distanțează din nou, recuperînd bine și dezvoltînd atacuri eficace (min. 29: 37—29). În aceste minute s-a decis soarta partidei: bucureștencele nu mai au forță să revină la un joc organizat, fac din ce în ce mai multe greșeli, de care profită — nici nu le era prea greu! — adversarele lor, în frunte cu Bodor, Balogh și Csege. De remarcat că în această repriză Constructorul n-a marcat decît 5 coșuri. Au înscris: Ivanovici 8, Poulieff 8, Gugu 4, Petreanu 3, Gheorghe 6, Guranda 2, Fl. Popescu 2 (Constructorul), respectiv Bodor 2, Csege 14, Horvath 4, Balogh 10, Boca 16, Popa 4. Au arbitrat N. Iliescu și M. Voda. **(Radu TIMOFTE).**

I.E.F.S. BUCUREȘTI — UNIVERSITATEA IASI 70—33 (27—21). Întreaga partidă a

28 DE GOLURI MARCATE ÎN ETAPA A XI-a

fotbal

DINAMO 3 (1) — CRIȘUL 1 (0)

FĂRĂ MULTE PROBLEME...

La drept vorbind, Crișul nu putea veni la București cu prea multe iluzii. Dar nu putea veni nici fără ambiții. Și tocmai de ambițiile noi promovate se temeau campionii. Se mai văzuseră doar atîtea minuni. Așa că Dinamo a căutat din start golul care să facă liniște în tabăra adversă. Și golul acesta a venit repede, în min. 6. **Ajuns pe stînga, Lucescu trimite o pasă lungă, paralelă cu poarta, pînă la Cheran, pe dreapta, fundașul campionilor îl deschide pe Doru Popescu, acesta reușește singura pasă ca lumea din tot meciul, mingea ajunge la Dinu, un șut năpraznic de la aproape 18 m pe unghiul lung, și balonul intră ca o rachetă în poartă, rămînind înfipt între plasă și una din barele de metal ce arcuiesc plasa.** Golul venise atît de repede încît mulți și începuseră să vorbească de scorul etapei. Campionii însă n-au un om de gol, Crișul n-are nici el oameni de gol, și, așa, se joacă domol, de pacă ar fi un amical. Și pînă în min. 36, nimic nou sub soarele înghețat de pe Dinamo. Din min. 36, însă, cînd Constantinescu reține în extremis balonul în fața lui Tamaș, jocul trece în mîinile bihorenilor. Ei combină mai mult și mai bine, șutează mai mult la poartă (8—6 pentru Crișul a fost raportul șuturilor din prima repriză), dar, vai, joacă prea reținut, fără hotărîre, curaj și dăruire. Și așa, se duc pe apa... Crișului două mari ocazii de egalare (în min. 30 Cefan, în loc să șuteze din unghi favorabil, pasează înapoi; în min. 43 Tamaș deschis de minune de Moț trimite cu capul peste poartă o minge pe care mai toți au văzut-o în gol). „Ghiuleaua" lui Balogh din min. 45 anunța parcă „revărsarea" Crișului. Dar Crișul nu s-a revărsat nici după pauză...

Cum începe repriza secundă, campionii reușesc două goluri și piere tot moralul noii promovate. Golurile au pornit de la Lucescu. **În min. 50, centrează de pe stînga, Sălceanu reia cu capul din careul mic, portarul atinge balonul cu mîinile, dar mingea se duce în bară și de aici în gol.** Peste 3 minute, tot **Lucescu „prelucrează" o pasă de la Radu Nunweiller și-l deschide excelent pe Florian Dumitrescu, acesta centrează la Doru Popescu, care înscrie cu capul.** Lumea înțelege că nu mai poate fi vorba de nici o surpriză din partea Crișului. Înțelege și Crișul dar nu vrea să îngenuncheze în mod penibil, la un scor nedrept față de joc. Și după cîteva minute de ambiții, fostul dinamovist **Moldovan ajunge prin dribling fin pînă în careu, șutează, nu prea tare, Constantinescu scapă mingea din mîini, și... inutile sînt eforturile lui Cheran. El degajase balonul după ce acesta depășise linia porții, așa încît arbitrul de centru, aflat în preajmă, acordă de justețe gol.** Faze mai apar. Mai multe pentru Dinamo. În min. 70, Fl. Dumitrescu este faultat în careu, dar arbitrul nu acordă nimic. A avut și Crișul o mare ocazie în min. 75, dar atunci Deleanu, ieri excelent, s-a descurcat cu doi adversari la numai cîțiva metri de gol. Un gol care n-ar mai fi însemnat nimic, pentru nimeni, într-un meci calm, în care ambele echipe parcă se gîndeau mai mult la derby-urile de miercuri...

Mircea M. IONESCU

Stadion Dinamo; timp friguros; teren bun; spectatori circa 6 000. Au marcat: DINU (min. 6), SĂLCEANU (min. 50), DORU POPESCU (min. 53) și, respectiv, MOLDOVAN (min. 63). Raportul șuturilor la poartă: 20—16 (pe spațiul porții 9—8). Raport de cornere: 9—4.

DINAMO: Constantinescu 6 (min. 67 Andrei 7) — Cheran 7, Nunweiller III 8, Sandu Gabriel 8, Deleanu 10, Dinu 8, Radu Nunweiller 8, Lucescu 9, Sălceanu 6, Doru Popescu 5 (min. 80 Mustățea), Florian Dumitrescu 7.

CRIȘUL: Bologan 7 — Petre Nicolae 6, Sărac 7, Lucaci 6, Balogh 6, Moldovan 8, Nesu 7, Suciu 7, Tamaș 6 (min. 76 Schiopu), Moț 7, Cefan 6.

A arbitrat N. CURSARU ★★★★, ajutat la tușă de M. Marinciu (slab) și M. Moraru (bine) — toți din Ploiești.

Trofeul Petschovschi: 9.

La tineret-rezerve: Dinamo — Crișul 1—2 (1—2).

Neagu a fost ieri un vîrf eficace. Iată-l aici deschizînd seria celor cinci goluri ale Rapidului.

Foto: Theo MACARSCHI

RAPID 5 (3) — JIUL 1 (1)

VICTORIE DULCE, DAR JOC RAREORI INTERESANT

Tribune goale, foarte frig, cu prezența unui soare fără calorii, un arbitraj miop față de intrările dure, Jiul — o echipă dispusă să lupte, dar fără să știe cum, și Rapid — o formație în stare, în egală măsură, de fapte mari și de greșeli enorme, iată pe scurt conturul partidei de ieri, soldată cu multe goluri, dar fără alte virtuți deosebite. Foamea de puncte a bucureștenilor a fost satisfăcută. Deși conduși cu 1—0, în urma unei combinații perpendiculare și exacte, realizată de către **Multescu și Stoian** și facilitată de plasamentul impropriu al fundașilor lui Răducanu, giuleștenii au dominat de la început, dizolvînd și învăluind flancul sting al apărării oaspeților, zonă unde Petreanu a făcut deseori ceea ce trebuia să facă o extremă bună. Dacă, a existat în jocul Rapidului și o serie de combinații și de acțiuni bine reglate, am observat și o serie de inadvertențe, proprii echipelor care își caută stilul, avînd încă nesincronizări, nesiguranță, atitudini riscante sau inutile. Fermitatea victoriei nu se datorește doar jocului învingătorilor, ci și adversarului, ușor vulnerabil în faza de apărare și parcă ceva mai dotat în acțiunile ofensive. Spunem aceste lucruri, pentru că Rapidul trebuie să joace și în campionat mai bine decît a reușit pînă acum. Ea ne-a sugerat și ieri că știe mai mult decît reușește să exprime. Ea ne-a surprins și ieri, comițînd unele erori, incompatibile cu valoarea echipei și cu randamentul ei recent în meciurile internaționale. Am observat dezordine în comportarea fundașilor. Codrea își periclitează echipa prin plecările lui inoportune în față. Lupescu avansează mult la mijlocul terenului, lăsîndu-l singur pe Boc. Marcajul este deseori neglijent. Iar în fazele de atac, începute bine, se greșește prea des, prin pase de mintuială, trimise inutil coechipierului cel mai sever marcat. Rapidul este în prezent o echipă care aleargă enorm după un gol, pentru că în unele momente-cheie ale jocului cei implicați refuză să gîndească. Potențîndu-și efortul general prestat cu ceva mai multă judecată, ea ar ieși mai frecvent victorioasă și ar realiza și un fotbal mai substanțial și mai spectaculos. Giuleștenii au egalat prin **Neagu**, care a reluat în poartă centrarea lui Petreanu (min. 20). Și s-a detașat treptat prin punctele înscrise de **Codreanu** (combinație Dumitru—Petreanu — centrare peste apărarea surprinsă și furată de joc a Jiului — (min. 35), **Codrea** (min. 42), **Neagu** (șut excelent, puternic, surprinzător, de la marginea careului, ajutat și de greșeala lui Suciu — min. 59) și **Ene Daniel** (care a reluat o minge respinsă de portarul advers — min. 76).

Jiul ne-a făcut impresia unei echipe voluntare, dar lipsită de valori mai acătării. Acasă joacă probabil aspru, dar ieri a arătat mereu nesiguranță în fața careului propriu. Apărătorii se acoperă unii pe alții puțin sau de loc, sînt greoi și rămîn descumpăniți în fața adversarului care circulă. Arbitrajul, după o optică stranie, a lăsat nesancționate o sumedenie de faulturi comise în afara sau în interiorul careurilor. În felul acesta a frustrat ambele echipe. Principala greșeală a lui I. Cîmpeanu avea să fie toleranța.

Romulus BALABAN

Stadion Republicii; teren bun; timp rece; spectatori aproximativ 3 000. Au înscris: STOIAN (min. 7), NEAGU (min. 20 și 59), CODREANU (min. 35), CODREA (min. 42), ENE (min. 76). Raportul șuturilor la poartă: 16—11 (pe spațiul porții: 7—4). Raport de cornere: 8—2.

RAPID: Răducanu 8 — Pop 9, Boc 8, Lupescu 8, Codrea 7, Dinu 8, Dumitru 8 (min. 60 Angelescu), Petreanu 9 (min. 67 Năsturescu), Ene Daniel 7, Neagu 8, Codreanu 7.

JIUL: Suciu 5 (min. 77 Marincan) — Georgescu 6, Georgevici 6, Stocker 6, Popescu 4 (min. 62 Mihai Marian), Cotormani 6, Dodu 6, Urmeș 5, Stoian 7, Multescu 5, Naidin 6.

A arbitrat I. CÎMPEANU ★★★, ajutat la linie de T. Gaboș și I. Constantinescu (toți din Cluj).

Trofeul Petschovschi: 9.

La tineret-rezerve: Rapid — Jiul 3—0 (0—0).

S.C. BACĂU 4 (2) — C.F.R. CLUJ 1 (0)

CLUJENII AU PRIMIT TREI GOLURI PARABILE

BACĂU, 28 (prin telefon, de la trimisul nostru).

Credeam că neputința și resemnarea s-au cuibărit definitiv în sufletul jucătorilor de la Cluj. Feroviarii au infirmat astăzi (n.r. — ieri), în meciul cu S.C. Bacău, această ipoteză. Ei au jucat curajos, deschis, s-au bătut pentru fiecare minge. Echipa clujeană, deși lipsită de aportul a trei jucători de bază: Cojocaru, Totoianu și Szoke — care, așa cum ne-a declarat dr. C. Rădulescu, **„s-au dat accidentați"** — a lăsat o bună impresie spectatorilor băcăuani. Ea a combinat frumos în cîmp, jucătorii ei s-au găsit cu „mingi lungi", trimise în adîncime de Soo și O. Ionescu. Apărarea s-a lăsat însă ușor destrămată, iar portarul Pop, debutant în divizia A, s-a dovedit nesigur și ezitant, făcîndu-se vinovat de primirea primelor goluri. Inlocuitorul său, Gagea, a greșit și el la golul 4, așa încît trei din cele patru goluri primite de clujeni puteau fi parate.

Sport Club Bacău a fost inegală în joc. A avut momente bune, urmate de căderi. Se pare că gazdele nu s-au concentrat suficient asupra partidei pe care au socotit-o ușoară și dinainte cîștigată. Dembrovschi ratează intercepția și Rugiubei, rei cu capul mingea în poartă: 2— Min. 56 — oaspeții reușesc să reduc scorul prin Soo, care speculează greșeală colectivă a apărării băcăua ne: 2—1. Min. 58 — Pruteanu, înlo cuitorul lui Dembrovschi, schimb jocul de pe dreapta pe stînga, la So rin Avram, urmează o centrare acestuia și Pană reia în gol: 3— Min. 80 — ultimul gol al meciulu este înscris tot de Pană, cu largu concurs al portarului Gagea, car s-a lăsat păcălit de o minge ușoară trimisă de băcăuan în colțul scurt 4—1.

Dumitru VIȘAN

Stadion „23 August", teren moale, timp răcoros, spectatori aproximativ 5 000. Au marcat: RUGIUBEI (min. 5 și 38), PANĂ (min. 58 și 80), respectiv SOO (min. 50). Raportul șuturilor la poartă: 17—6 (pe spațiul porții: 8—3). Raport de cornere: 3—4.

SPORT CLUB BACĂU: Ghiță 8 — Mioc 9, Catargiu 8, Velicu 7, Kiss 6, Vătafu 7 (min. 75 Sinăuceanu), Hriței 6, Pană 8, Dembrovschi 5 (min. 57 Pruteanu 7), Rugiubei 9, Sorin Avram 7.

C.F.R. CLUJ: Pop 4 (min. 63 Gagea 4) — Țegean 7, Dragomir 6, Lupu 6, Roman 5, M. Bretan 6, S. Bretan 6, Șoo 8, Munteanu II 5 (min. 46 Donici 5), O Ionescu 7, Vișan 7.

A arbitrat AUREL BENTU ★★★★★, ajutat la linie de V. Murgășanu și A. Munich (toți din București).

Trofeul Petschovschi: 9.

La tineret-rezerve: S.C. Bacău — C.F.R. Cluj 0—1 (0—0).

F.C. ARGEȘ 3 (1) — FARUL 0 (0)

DOBRIN ȘI-A CONDUS ECHIPA LA SUCCES

PITEȘTI, 28 (prin telefon, de la trimisul nostru).

Astăzi (n.r. ieri) la Pitești a fost o sărbătoare emoționantă, cu multe flori și aplauze (pentru Dobrin), care ne-au încălzit pe toți din tribune, făcîndu-ne să uităm de ger și de iarna care se apropie. Copiește de emoție, fiul Piteștiului s-a străduit să dea un răspuns prompt admiratorilor săi și a reușit să-și etaleze din nou, cu brio, caratele nedezmințitului său talent. Adversarii au căutat prin toate mijloacele să-i bareze drumul spre poartă, dar eforturile lor s-au dovedit zadarnice. Dobrin a devenit stăpînul autorilor al terenului, s-a jucat cu adversarii, s-a plasat cum a vrut și unde a vrut, iar pasele sale miraculoase au decis în cele din urmă victoria.

Constănțenii au marcat o evidentă oboseală după turneul din R.D.G. Echipa n-a avut vlagă și nici o orientare tactică. Golul gazdelor a picat foarte repede. **În min. 3, Dobrin a schimbat admirabil direcția balonului spre Pigulea, acesta a centrat în fața porții, iar Frățilă, venit din urmă, a plonjat spectaculos, ca un cascador, reluînd cu capul în plasă.** Impulsionat de fantezia debordantă a lui Dobrin, F.C. Argeș domină și oaspeții sînt nevoiți să se replieze tot mai des. Presiunea devine, însă, tot mai energică, iar în min. 20 și 21 numai barele vor salva două goluri ca și făcute, la șuturile lui Radu și Dobrin. Jocul anunță să ia o turnură violentă, dar arbitrul temperează spiritele făcînd uz de cartonașul galben în cazul lui I. Constantinescu și Olteanu. Notăm apoi alte două ocazii de gol ale piteștenilor, cea mai clară aparținînd lui M. Popescu în min. 44.

Nu treo nici 4 minute din repriza secundă și Dobrin aruncă în extaz tribunele. **După ce îi înșiră, ca mărgelele pe o ață, pe I. Constantinescu, Antonescu și Nistor, el pasează paralel, de pe linia de fund, lui Frățilă care, de la 7 m, n-are de îndeplinit decît o simplă formalitate și e 2—0.** Farul ripostează cu două contraatacuri periculoase, dar șuturile lui I. Constantinescu (min. 53) și Tufan (min. 75) greșesc de puțin ținta. F.C. Argeș preia inițiativa și în min. 77 realizează un nou gol. **La o acțiune fulgerătoare pe aripa dreaptă, Radu pătrunde în careu cu doi apărători în spate, îl vede liber pe Jercan, pasează lateral și acesta trimite un nou „proiectil" în plasa porții lui Ștefănescu: 3—0.** Caraman năvălește imediat în careul argeșean, dar Stan îi smulge balonul din picioare în ultimă instanță. Urmează două cornere consecutive la poarta lui Stan, dar imediat Dobrin „vînează" balonul și se infiltrează în careul constănțean unde, dintr-o poziție laterală, trage la poartă, mingea lovind mîna lui Nistor. Arbitrul refuză penaltyul considerînd un hent involuntar. Argeșenii nu protestează, în fond și 3—0 reprezintă o victorie destul de netă, absolut meritată.

George MIHALACHE

Stadion 1 Mai: timp foarte friguros; teren tare; spectatori aproximativ 12 000. Au marcat: FRAȚILA (min. 3 și 49) și JERCAN (min. 77). Raportul șuturilor la poartă: 20—13 (pe spațiul porții: 14—5). Raport de cornere: 5—5.

F.C. ARGEȘ: Stan 7 — Pigulea 7, Barbu 7, Vlad 7, Ivan 6, Olteanu 6 (min. 80 Prepurgel), M. Popescu 7, Radu 7, Frățilă 8 (min. 65 Roșu), Dobrin 10, Jercan 7.

FARUL: Ștefănescu 6 — N. Constantinescu 4 (min. 30 Ologu 6), Băloșu 6, Mareș 6, Nistor 5, Antonescu 7, I. Constantinescu 7, Tănase 6, Oprea 6 (min. 65 Caraman), Tufan 7, Kallo 6.

A arbitrat T. LECA (Brăila) ★★★★, ajutat la linie de Gr. Birsan și V. Liga (ambii din Galați).

Trofeul Petschovschi: 8.

La tineret-rezerve: F.C. Argeș — Farul 2—1 (2—1).

MINGEA E ROTUNDĂ!

(Urmare din pag. 1)

performanța urmărită imediat: calificarea în sferturile de finală ale „Cupei U.E.F.A.".

Dar, cum derbyul etapei nu poate fi judecat numai prin această prismă, trebuie să subliniem că „U" ni s-a părut astăzi într-o excelentă poftă de joc. Continua mișcare a studenților și tirul neîncetat la poarta lui Vidac (cu dese intercalări ale mijlocașilor Anca și Fanea Lazăr, acesta din urmă șutînd foarte periculos) au luat orice speranță adversarului într-o posibilă confruntare pozițională ce i-ar fi convenit, desigur.

Cineva spunea în tribună să scorul final este... elegant. Caracterizarea ni se pare fericită. Față de arădeni, scorul este elegant, dacă ținem cont că din 22 de șuturi, doar unul a poposit în plasa porții lui Vidac, **atunci cînd acel reușit „un—doi" dintre Anca și Lică, prin zona centrală, acolo unde Lereter și Pojoni au evoluat fără siguranța obișnuită, a fost finalizat de Lică (min. 59) printr-un șut liftat peste Vidac, ieșit la blocaj.** Iar dacă ne referim la deschiderea scorului prin **autogolul lui Lereter** (în min. 28, Munteanu a executat un corner, la semiînălțime, în careul mic și Lereter și-a amintit, din nefericire, că pe vremuri a fost înaintaș... De altfel, în min. 51, Pojoni a fost cît pe-aci să înscrie și el în propria poartă, la o centrare a lui Uifăleanu), putem spune că și oaspeții au fost eleganți cu gazdele...

Înseamnă, deci, că scorul este echitabil? Credem că nu, pentru că dominarea echipei gazdă s-ar fi putut concretiza într-un scor mai categoric, dacă Adam ar fi fost și astăzi jucătorul oportun pe care-l știm. El a irosit multe ocazii clare de gol (de pildă, în min. 2, 29, 39, 43 — cînd din poziții excelente create de coechipieri a ratat aceste posibilități). Faptul că U.T.A. a șutat numai de trei ori pe spațiul porții lui Ștefan este destul de grăitor pentru inconsistența ofensivei echipei oaspete. Iar dacă adăugăm că, de fapt, singura minge care putea poposi în poarta lui Ștefan n-a fost decît cea expediată de Domide (min. 68) la rădăcina barei, dintr-un șut din afara suprafeței de pedeapsă, rezultă că U.T.A. nu se poate plînge că și-a irosit ocaziile.

Meciul „U" Cluj — U.T.A. nu s-a dezmințit pe plan spectacular, cei aproape 10 000 de spectatori (dintre care unii au venit pe parcursul jocului, atunci cînd soarele s-a făcut mai mult simțit) asistînd la o confruntare deschisă, purtată cu armele fotbalului și în care rare altercații (Uifăleanu—Pojoni, Lică—Birău) n-au pus în umbră spiritul de sportivitate.

Stadion Municipal, vreme însorită dar friguroasă, teren înghețat, spectatori cca. 10 000. Au înscris: LERETER (autogol — min. 28) și LICĂ (min. 59). Șuturi la poartă: 22—4 (pe spațiul porții: 9—3). Raport de cornere: 4—1.

„U" CLUJ: Ștefan 8 (min. 71 Moldovan) — Crețu 8, Pexa 8, Solomon 8, Cimpeanu 8, Anca 9, Fanea Lazăr 9, Uifăleanu 7, Munteanu 8, Adam 6, Lică 9.

U.T.A.: Vidac 8 — Birău 7, Lereter 6, Pojoni 6, Popovici 7, Domide 7, Petescu 6, Broșovschi 6 (min. 75 Calinin), Sima 5 (min. 75 Axente), Kun II 6, Both 6.

A arbitrat M. ROTARU ★★★★, ajutat la linie de V. Buimistruc și V. Popa (toți din Iași).

Trofeul Petschovschi: 10.

La tineret-rezerve: „U" Cluj — U.T.A. 3—1 (1—1).

PETROLUL 1 (1) — Univ. CRAIOVA 1 (1)

CU UN ATAC FRAGIL NU SE POATE CÎȘTIGA

PLOIEȘTI, 28 (prin telefon, de la trimisul nostru).

La cel de-al doilea meci consecutiv pe teren propriu, petroliștii n-au mai reușit să redite victoria din etapa precedentă și — după cum mărturiseau spectatorii localnici — nici să presteze un joc la nivelul celui din confruntarea cu studenții clujeni. De această dată, evoluția lor a fost — în general — modestă, jocul în atac lipsit de orizont, total ineficace. Astfel că, deși au deținut superioritatea teritorială în cea mai mare parte a timpului, în repriza secundă avînd chiar perioade de dominare masivă, ei s-au văzut nevoiți a se mulțumi doar cu un rezultat de egalitate. De altfel, putem aprecia ca just acest rezultat, deoarece și craiovenii au avut meritele lor în disputa de azi (n.r. ieri), reușind să se apere cu strășnicie și să contraatace, destul de rar, ce-i drept, doar foarte periculos.

Partida a debutat într-un ritm lent, plicticos. Ploieștenii par ceva mai activi în zona de mijloc dar ei se dovedesc fragili și neinspirați în fața careului oaspeților.

Dar, iată minutul 29, Țarălungă, venit pe dreapta, primește un balon din apărare și, văzîndu-l pe Oblemenco scăpat de sub supravegherea lui Bădin, îl deschide lung și precis pe partea opusă; înaintașul craiovean intercepteză mingea și, cu toată opoziția tardivă a fundașului central ploieștean, șutează splendid, cu stîngul făcînd inutil plonjonul lui Mișu Ionescu.

Căzut pe neașteptate, golul are darul de a anima partida. Ploieștenii se precipită în atac, vine mereu în față și fundașul Nae Ionescu, dar apărătorii Băniei se descurcă bine, fiind și rîndul portarului Oprea să intervină spectaculos, în min. 30 și 36. Cu un minut înainte de pauză însă, o pătrundere, urmată de centrare, a lui Harapu produce o situație critică în careul oaspeților, apărarea acestor (chiar și Oprea) are cîteva momente de bîlbîială și Ciupitu profită expediind, din apropierea porții, balonul în plasă.

După pauză, jocul are aproape un singur sens, spre poarta lui Oprea. Gazdele forțează din ce în ce mai mult victoria (uneori întreaga formație „urcă" în atac), obțin corner după corner, dar golul, care pare în repetate rînduri inevitabil, nu va cădea.

Supuși unei presiuni pe alocuri sufocante, oaspeții se apără cu dîrzenie exemplară (Oprea avînd intervenții excelente) și reușesc să mențină pînă în final rezultatul fixat în prima repriză.

Arbitrul N. Petriceanu a condus foarte bine această întîlnire, distinsă putată într-o notă de sportivitate, dar a greșit — după opinia noastră — în ultimele minute, cînd nu a penalizat cu lovitură indirectă în careul craiovenilor o obstrucție comisă de portarul acestora.

Constantin FIRĂNESCU

Stadion Petrolul, timp frumos, teren moale, spectatori: aproximativ 7 000. Au marcat: OBLEMENCO (min. 29) și CIUPITU (min. 44). Raportul șuturilor la poartă: 23—6 (pe spațiul porții: 8—2). Raport de cornere: 15—1.

PETROLUL: M. Ionescu 8 — Gruber 8, Bădin 8, Mocanu 9, N. Ionescu 8, Dincuță 7, Decu 6, Moraru 6, Grozea 7, Ciupitu 7, Harapu 5 (min. 66 Țaporea 6).

UNIVERSITATEA CRAIOVA: Oprea 9 — Niculescu 8, Mincă 9, Tacoi 8, Velea 8, Strîmbeanu 7, Ivan 7, Pîrvu 5 (min. 46 Niță, min. 80 Sames), Oblemenco 7, Donose 7, Țarălungă 7.

A arbitrat N. PETRICEANU ★★★★, ajutat la linie de G. Dragomir și M. Cîțu (toți din București).

Trofeul Petschovschi: 8.

La tineret-rezerve: Petrolul — Universitatea Craiova 2—0 (0—0).

ST. ROȘU 3 (1) — A.S.A. 1 (1)

N-A FOST CHIAR ATÎT DE SIMPLU...

BRAȘOV, 28 (prin telefon, de la trimisul nostru).

Parcă de cînd lumea în divizia A și sfidînd legea „micii ciupeli", atît de dragă multora dintre formațiile vizitatoare, A.S.A. Tg. Mureș a luat azi (n.r. — ieri) un start mai tare decît rutinatul ei partener de întrecere.

Precauți în situația de apărare, compartiment întărit prin retragerea lui Orza (tricoul cu nr. 11) în fața fundașilor centrali, elevii lui Tiberiu Bone ies la joc destul de periculos pe contraatac, prinzînd defensiva adversă pe picior greșit. La o asemenea acțiune fulger (în min. 5), cade și golul: **găsit cu o minge, Mureșan demarează perpendicular pe aripa stîngă și, cînd ajunge la marginea careului mare, șutează surprinzător încercîndu-i vigilența lui Adamache; portarul brașovenilor nu reușește decît să respingă în fața porții, de unde Fazekaș atent introduce balonul în plasă.** Galeria gazdelor a amuțit, băieții lui Proca și Meszaroș par uluiți și în min. 12 abia scapă de încă un gol: Mureșan pătrunde în voie, frontal, pe culoarul lăsat liber de Jenei și Olteanu, dar în loc să șuteze, pasează, lateral... răspunderea lui Fazekaș, care e contrat în extremis de Ivăncescu.

Treptat-treptat, brașovenii se regăsesc. Mai „subțirei", ei se demarcă și combină mai ușor pe terenul greoi și pun stăpînire pe joc. În min. 17, Drăgoi saltă mingea peste bară din poziție favorabilă; **min. 24, la o lovitură liberă, aproape întreaga echipă brașoveană s-a mutat la poarta lui Nagel: Ivăncescu execută înalt, în careu mingea îl depășește pe Nagel (după părerea noastră faultat de un adversar în suprafața lui de protecție) și este expediată cu capul în plasă de fundașul Oltean nu, venit pe fază pentru orice eventualitate.** Golul fiind validat. Steagul roșu depășește mai ușor punctul critic, menținîndu-se în ofensivă pînă la sfîrșitul reprizei și ratînd prin Györfi, în min. 3 o bună ocazie la poarta lui Nagel.

Cu excepția fazei din min. 4 (șut periculos al lui Lucaci, respins cu dificultate de Adamache), fizionomia partidei se păstrează și după pauză, cînd brașovenii forțează victoria. În min. 50 și 51 Györfi și Pescaru risipesc două bune ocazii, dar în min. 59 Gherghieli, scăpat singur spre poartă, este faultat clar în careu de fundașul Ispir. Stupoare! arbitrul Iosif Ritter, atît de culant pînă astăzi cu penalty-urile, nu acordă nimic.

Presată, continuu, apărarea oaspeților își pierde din luciditate și comite erori. **În min. 70, Zotincă centrează pe partea opusă, din piciorul unui apărător mureșan mingea ajunge la Pescaru, care complet nemarcat, înscrie cu șet de la aproximativ 10 m.**

Opt minute mai tîrziu, defensiva oaspeților gafează literalmente. **Toth trimite ușor în careu lui... Pescaru, care nu stă pe gînduri și șutează în colțul lung; Czako vrea să respingă, dar Zotincă, aflat lîngă, el îi „suflă" balonul și-l împinge în plasă.**

G. NICOLAESCU

Stadion Tineretului: timp însorit dar friguros; teren greu; spectatori aproximativ 5 000. Au marcat: FAZEKAȘ (min. 5), OLTEANU (min. 24), PESCARU (min. 70), ZOTINCĂ (min. 78). Raportul șuturilor la poartă: 21—10 (pe spațiul porții: 9—4). Raport de cornere: 11—1.

STEAGUL ROȘU: Adamache 8 — Ivăncescu 8, Jenei 7, Olteanu 9, Rusu 8, Pescaru 8, Cadar 6, Gherghieli 6, Zotincă 8, Drăgoi 6, Györfi 6.

A.S.A.: Nagel 7 (min. 81 Solyom) — Szőlősi 7, Toth 6, Ispir 6, Czako 5, Nagy 6, Hajnal 8, Lucaci 5 (min. 80 Șleam), Mureșan 5, Fazekaș 7, Orza 7.

A arbitrat IOSIF RITTER ★★★, ajutat la linie de G. Blau și A. Zbercea (toți din Timișoara).

Trofeul Petschovschi: 7.

La tineret-rezerve: Steagul roșu — A.S.A. 3—0 (2—0).

POLITEHNICA 2 (0) — STEAUA 0 (0)

AM VĂZUT IEȘENI... RÎZÎND

IAȘI, 28 (prin telefon, de la trimisul nostru).

Da, pe stadionul din Copou, am văzut, în sfîrșit, ieșeni rîzînd. E și normal. Echipa lor a obținut o victorie prețioasă și două puncte mari. Dar, înainte de toate, am vrea să spunem că am văzut la Iași un meci de o ținută sportivă ce merită evidențiată. „Gurile rele" au vorbit mult de acest meci. Se vorbea de... dușmănie, de polițe, de Iordache, de nu știm ce. Dar cei ce au încercat să toarne benzină pe foc, să incite cele două formații la o dispută peste limitele regulamentului, s-au înșelat. Întîlnirea de la Iași a fost mai sportivă decît ar fi crezut mulți. Spre cinstea lor, spectatorii ieșeni (ca și jucătorii) nu au luat în seamă nimic, și-au ajutat echipa în momentele grele, i-au aplaudat eforturile și în final s-au bucurat de victoria ei. Apropo de sportivitate: s-au dat două avertismente în acest meci (lui Negrea și Romilă I), ca urmare a unor faulturi de joc, intrări mai tari și nicidecum acte grave.

Miza jocului și tensiunea presupusă că va fi pe stadion au cam influențat meciul, în prima parte a sa. Ieșenii doreau să înscrie cît mai repede și greșeau, de regulă, pasele decisive în preajma careului. Steliștii erau cam reținuți și de aici — aproape 45 de minute — am asistat la un joc cu acțiuni confuze, debusolate. Gazdele l-au obligat pe Haidu în min. 4 să blocheze o minge periculoasă urmărită de Marica. După aceea, Încze a irosit o bună situație. Replica Stelei vine abia în min. 23, cînd Năstase șutează din întoarcere, de la 14 m, și gazdele ies... cu fața curată grație admirabilului reflex al lui Costaș. Faza a mai dat curaj oaspeților, care ies mai mult la joc. Dar, și de o parte și de alta, totul se oprește la marginea careurilor de 16 m. Centrările lungi, înalte, și șuturile răzlețe nu au efect. Primul corner îl consemnăm în min. 38. Spune ceva, nu? Pînă la pauză, Pantea și Năstase scapă o bună ocazie (min. 40), iar Încze îi imită (min. 44). A fost o repriză de nota 5.

După pauză, la Steaua, în locul lui Marcu (a acuzat o întindere) a intrat Iordănescu, care la începutul partidei nu a vrut să joace pentru că antrenorii i-au cerut să evolueze pe extrema stîngă! La Politehnica, Romilă II l-a înlocuit pe Mărdărescu II, lăsat la cabine de Mărdărescu I, pentru că fiul jucase slab. Meciul a devenit mai animat. Fazele se succed cu mai mare frecvență la poartă, grație echipei gazdă, care, deși cam pestriță în alcătuire, depune eforturi să cîștige. În min. 50, Moldoveanu șutează în bară, anunțînd pericolul ce avea să se abată la poarta lui Haidu. Și acest pericol avea să-l creeze un fundaș „de meserie", Stoicescu, transformat în atacant în disperare de cauză. **În min. 57, el trimite o pasă excelentă înainte, Marica sprintează, șutează pe lîngă Haidu, ieșit în întîmpinare, și înscrie.** Politehnica joacă din ce în ce mai bine. Va avea lungi perioade de dominare, pentru că mijlocașii săi sînt mai activi, pentru că înaintașii — Marica și Încze, mai ales ultimul — sînt în bună dispoziție. Steaua face eforturi să echilibreze situația, dar nu reușește. Naom este mereu în contratimp cu acțiunile lui Vigu (nici el prea clar). Cît privește pe înaintași, aceștia au dispărut aproape total din joc (vedeți raportul șuturilor). O dată, în min. 67, Năstase a pătruns în careu, dar a întîrziat să șuteze, iar Hanceriuc a trimis în corner, prin alunecare, și buna ocazie a lui Năstase a fost irosită. După aceea, ieșenii și-au reluat ofensiva și **în min. 87 înscriu din nou: Stoicescu a pătruns pe stînga, a intrat în careu, a centra în fața porții și Încze a reluat cu capul în colțul opus și a marcat.** Politehnica, mai bună după pauză decît adversara sa, și-a croit drum spre victorie. O merită.

Constantin ALEXE

Stadion 23 August, timp friguros (0°), teren necorespunzător pentru un joc de divizia A, spectatori aproximativ 7 000. Au marcat MARICA (min. 57) și ÎNCZE IV (min. 87). Raportul șuturilor la poartă: 16—4 (pe spațiul porții: 10—1). Raport de cornere: 4—3.

POLITEHNICA: Costaș 7 — Romilă I 7, Ianul 9, Hanceriuc 8, Pall 8, Mărdărescu II 5 (min. 46 Romilă II 7), Simionaș 7, Încze 8, Stoicescu II 8, Marica 8 (min. 83 Dănilă), Moldoveanu 7.

STEAUA: Haidu 7 — Sătmăreanu 7, Smarandache 8, Negrea 7, Cristache 7, Naom 5, Vigu 7, Pantea 6, Ștefănescu 6 (min. 70 Aelenei 6), Năstase 6, Marcu 6 (min. 46 Iordănescu 6).

A arbitrat V. TOPAN ★★★★★, ajutat la linie de A. Pop și Gh. Vereș (toți din Cluj).

Trofeul Petschovschi: 9.

La tineret-rezerve: Politehnica — Steaua 1—3 (1—0).

PAGINI DE GLORIE ÎN ISTORIA SPORTULUI IUGOSLAV ÎNSCRISE DE

MIROSLAV CERAR

Între sportivii care, în ultimii 15 ani, au înscris pagini de glorie în istoria sportului iugoslav, Miroslav Cerar ocupă un loc de frunte. Multiplu campion mondial, olimpic și european, component de bază — ani în șir — al echipei reprezentative, gimnastul Cerar a dobîndit, în patria sa (ca și peste hotare), o mare popularitate, fiind desemnat de mai multe ori „cel mai bun sportiv al anului" în R.S.F. Iugoslavia.

Și pentru bucuria de a-l revedea pe faimosul Cerar, așteptam cu mult interes, în iunie, la Belgrad, cea de a III-a ediție a Campionatelor Balcanice de gimnastică. Dar, surpriză. Ceea ce la început părea doar un zvon, o știre nu îndeajuns verificată, a devenit curînd realitate: Cerar nu concurează! Explicațiile ni le-a dat apoi chiar Miroslav Cerar, pe care l-am întîlnit la Palatul sporturilor din Noul Belgrad: **„M-am accidentat în turneul efectuat în timpul iernii, în Japonia. La început, se părea că nu e atît de grav, dar, iată, au trecut atîtea luni și eu nu pot lucra încă în forță, la nivelul cerut de o mare competiție. Nu știu dacă voi mai putea să lupt vreodată pentru faima sportivă a patriei mele, nu știu dacă la calul cu mîini, aparatul ce l-am îndrăgit atît de mult și cu care am obținut numeroase satisfacții, voi mai obține vreun succes. Mă tem că nu".**

Și temerea lui Cerar s-a dovedit întemeiată. El a trebuit să renunțe, mult mai devreme decît își închipuia și decît ar fi dorit, la activitatea sportivă propriu-zisă.

A venit totuși la sală, făcînd un lung și obositor drum din alt oraș al Iugoslaviei, pentru a-i reîntîlni, fie și pentru cîteva ore, pe gimnaștii români și bulgari, prieteni și adversari în atîtea concursuri, de-a lungul a multor ani. S-a întreținut cu campionul nostru Petre Mihaiuc, cu Gheorghe Păunescu, cu ceilalți gimnaști români, cu componenții echipei bulgare, apoi s-a sfătuit: **„Știți, în aceste zile se desfășoară într-un alt oraș din țară un curs de perfecționare a antrenorilor și nu pot lipsi de acolo, am multe de învățat!"**

Sportivul de faimă internațională, multiplul campion mondial, olimpic și european, colecționarul a nu mai puțin de 30 de medalii de aur, argint și bronz în competițiile de mare anvergură organizate de cel mai înalt for al gimnasticii, la 32 de ani, după o activitate sportivă de performanță de mai bine de 15 ani, consideră că nu poate aborda antrenoratul, decît cu o pregătire specială!

Iată o elocventă confirmare a acelor calități ale marelui sportiv iugoslav, care i-au permis să-și înscrie în palmares strălucite succese, să domine autoritar ani în șir întreceri europene sau mondiale de mare prestigiu: seriozitate, pregătire temeinică, viață sportivă exemplară, pasiune fierbinte pentru sportul preferat.

Neîndoios, Miroslav Cerar a fost, în ultimii 15 ani, unul din cei mai mari și mai populari sportivi ai Iugoslaviei. A cucerit patru titluri de campion mondial, două de campion olimpic și zece de campion european, de 13 ori a fost campion absolut al țării, a figurat de 120 de ori în echipa națională, în meciurile inter-țări sau la marile competiții. S-a remarcat în arena internațională încă din **1958**, la campionatele mondiale de la Moscova: medalie de bronz la cal cu mîini; în **1961**, la Luxemburg, Cerar devine deja o stea a gimnasticii continentale; campion european absolut, precum și medalii de aur la trei din cele șase aparate; cal cu mîini, paralele și inele. În anul următor, la Praga, alte succese prestigioase: campion mondial la cal cu mîini și paralele, iar în **1963**, la C.E. de la Belgrad, un impresionant buchet de medalii: 4 de aur (individual compus, cal, inele, bară), o medalie de argint (sărituri) și una de bronz (sol).

Apoi, an de an, la fiecare apariție a sa în marile competiții, Cerar repurtează noi victorii de răsunet: campion olimpic în **1964** la cal cu mîini, campion european la paralele în **1965**, medalie de aur la cal în **1966**, campion olimpic la cal în **1968**, campion european în **1969** și mondial în **1970** — la cal. Printre învinșii săi s-au numărat mari ași ai gimnasticii, ca Mihai Voronin, Takesi Kato, Boris Șahlin, Yukio Endo.

Așa cum se vede din impresionantul său palmares, Miroslav Cerar a fost un neîntrecut maestru al calului cu mîini. Mișcarea sa elegantă, precisă, de o extraordinară amplitudine, uimea întotdeauna nu numai pe spectatori, ci și pe specialiști. De remarcat că ultima sa apariție într-un concurs oficial și ultima medalie de campion al lumii a fost obținută în orașul său natal, Ljubljana, în 1970, Puternic legat de aceste locuri, dornic și hotărît să ridice, cu cunoștințele și experiența sa, alți maeștri ai gimnasticii din Slovenia, Cerar a anunțat zilele trecute retragerea și decizia de a activa ca antrenor la clubul Olimpia Ljubljana, același la care, cu ani în urmă, obținea primele succese.

Un mare sportiv părăsește arena, încununat de glorie. Un proaspăt antrenor intră în focul luptei sportive. Lumea gimnasticii este convinsă că numele lui Miroslav Cerar va rămîne în prim plan.

Constantin MACOVEI

Președintele R.S.F. Iugoslavia, Iosip Broz Tito, îl felicită pe Miroslav Cerar după cîștigarea titlului de campion olimpic la cal la J. O. din 1968.

sportul în lume

NĂSTASE INVINS DE FRANULOVICI ÎN PRIMA FINALĂ DE LA BUENOS AIRES

BUENOS AIRES, 28 (Agerpres). — Finala probei de simplu bărbați din cadrul campionatelor internaționale de tenis ale Americii de Sud, s-a disputat între românul Ilie Năstase și iugoslavul Zeliko Franulovici. În semifinale, Năstase l-a eliminat cu 6—1, 7—5, 6—3, pe danezul Jan Leschly, recentul cîștigător al turneului de la Johanesburg. La rîndul său, Franulovici a obținut o bună performanță învingîndu-l cu 2—6, 7—5, 6—1, 6—3 pe americanul Stan Smith.

Deși în partea sa superioară, clasamentul Marelui Premiu FILT este definitiv (Smith — locul 1, Năstase — locul 2), iar ultimul rezultat nu-l mai poate influența, specialiștii și amatorii de sport din capitala argentiniană așteptau cu viu interes confruntarea dintre Năstase și Franulovici care în acest turneu s-au dovedit de departe cei mai puternici protagoniști. Disputa celor doi ași ai tenisului s-a ridicat la un înalt nivel tehnic și spectacular, mai ales în primele două seturi, acerb disputate. Pînă la urmă, **victoria a revenit lui Zeliko Franulovici care cîștigă în fața lui Ilie Năstase cu 6—3, 7—6, 6—1.**

Adversari la simplu, cei doi jucători vor fi alături însă în finala probei de dublu, în cadrul căreia vor întîlni perechea Fillol — Cornejo. Jucătorii chilieni au eliminat în semifinale cu 2—6, 7—5, 6—4, cuplul Smith — Froehling (S.U.A.)

În finala probei de dublu femei, Helga Niessen și Heide Orth (R.F.G.) au întrecut cu 6—0, 6—2, perechea Maria Giscafre — Ana Pinto Bravo.

Finală Țiriac—Jauffret la Casablanca

CASABLANCA, 28 (Agerpres). — Cea de-a 10-a ediție a campionatelor internaționale de tenis ale Marocului va cunoaște o finală scontată și logică, notează corespondentul agenției France Presse. Românul Ion Țiriac (favoritul nr. 1 al concursului) îl va întîlni pe francezul François Jauffret (al doilea cap de serie).

În semifinale, Țiriac l-a eliminat în 4 seturi 6—1, 6—3, 1—6, 7—5 pe Nicola Kalogheropoulos (Grecia), în timp ce Jauffret a dispus cu 6—4, 4—6, 6—3, 7—5 de compatriotul său J.C. Barclay.

Finala de simplu femei va opune pe belgianca Gurdal, australiencei Gilchrist.

REZULTAT EGAL (2-2) ÎN REVANȘA MECIULUI DE HOCHEI (juniori) ROMÂNIA—BULGARIA

SOFIA, 28 (prin telefon, de la corespondentul nostru). — Al doilea meci dintre hocheiștii juniori ai României și Bulgariei s-a încheiat nedecis: 2—2 (0—1, 0—0, 2—1), ambele echipe avînd perioade aproximativ egale de dominare. Din cauza numeroaselor penalizări ale jucătorilor români (în total 20 minute), hocheiștii bulgari au avut mai multe ocazii de a marca, dar portarul Netedu a dovedit siguranță în intervenții, salvînd cîteva ocazii cînd se afla față în față numai cu atacanții bulgari.

În prima repriză, cînd echipa română a fost în inferioritate numerică, Bogdanov a înscris în min. 16. Repriza secundă s-a desfășurat cu mai multe acțiuni la poarta oaspeților, fără să intervină însă vreo modificare a scorului.

Ultima parte a jocului a fost cea mai spectaculoasă. În min. 41, Moroșan interceptează pucul în propria treime și, scăpat de unul singur, înscrie. În același minut, tot el marchează, de la 10 m, în urma unei acțiuni personale. În min. 43, cînd echipa bulgară era în patru oameni, la poarta formației românești se produce învălmășeală și Nenov egalează.

Pînă la sfîrșitul meciului, jucătorii ambelor formații depun multe eforturi pentru golul victoriei, dar fără succes. Sfîrșitul partidei găsește din nou echipa României în inferioritate numerică, dar scorul nu se mai modifică.

TOMA HRISTOV

SPORTIVI CHINEZI EVOLUEAZĂ ÎN ALBANIA

TIRANA, 28 (Agerpres). — Selecționatele de baschet și volei ale R. P. Chineze au sosit la Tirana pentru a susține o serie de întîlniri prietenești cu formațiile din Albania. Delegația sportivă chineză este condusă de vicesecretarul general al Comitetului pentru Cultură Fizică și Sport din R. P. Chineză, Su Cen-u.

LUPTĂTORII NOȘTRI AU DEBUTAT BINE LA ZAGREB

ZAGREB, 28 (Agerpres). — Sportivii români au debutat bine în competiția de lupte greco-romane „Trofeul campionilor", care a început la Zagreb cu participarea a 30 de concurenți din 5 țări. La cat. 100 kg, Nicolae Martinescu l-a învins prin abandon pe iugoslavul Sumaner, Gheorghe Stoiciu l-a întrecut la puncte pe iugoslavul Pekac, iar Ion Baciu a cîștigat prin tuș în fața lui Mataruga.

...De astă dată, la tușă, au cîștigat jucătorii bulgari
Foto: M. FELIX

VICTORIE INTERNAȚIONALĂ A RUGBYȘTILOR DE LA C.S. ȘCOLAR

Ieri, rugbyștii juniori ai **Clubului sportiv școlar** au obținut o frumoasă victorie internațională, întrecînd formația bulgară **„Asan Iov"** din orașul Kostinbrod (clasată pe locul 2 în campionatul divizionar A, ai țării vecine). La al doilea meci în țara noastră (joi elevii antrenorului Sava Savov au învins echipa de juniori a clubului Olimpia, întărită cu trei divizionari B), jucătorii bulgari au întîlnit un adversar mult mai valoros, bine pregătit tehnic, tactic și fizic.

De la începutul partidei, bucureștenii au atacat cu mult aplomb, s-au apropiat des de buturile adversarilor și dominarea lor a fost materializată de către **Milca** (încerc.) și **Oct. Corneliu** (încerc. trans. de **Martin**). În repriza a doua, aspectul jocului nu se schimbă și, rînd pe rînd, **Oțetaru, Zafiescu, Stănciulescu** și din nou **Zafiescu** (încercări) și **Martin** (o transf.) au stabilit scorul final: 28—0 (10—0) în favoarea echipei gazdă. Rugbyștii oaspeți, avînd o tehnică modestă, s-au remarcat doar prin ambiția cu care și-au apărat șansele.

Dumitru NEGREA

A FOST FORMAT XV-le FRANȚEI

Federația franceză de rugby a desemnat echipa care va întîlni la 11 decembrie la Beziers reprezentativa României. Iată 15-le francez: **Villepreux — Dubertrand, Dourthe, Maso, Cantoni — Marot, Astre — Boffelli, Bounomo, Saisset — Dauga, Spanghero — Martin, Benesis, Aquerin.** Rezerve: Burgel, Rossignol, Aguirre, Berot și Hortoland.

FINALA „CUPEI MONDIALE" LA HANDBAL

(Urmare din pag. 1)

pași și apoi a înscris nestingherit, obținînd egalarea (14—14).

Au urmat alte două perioade de 5 minute. Bota ne aduce din nou avantaj (min. 71,40), iar același Milkovici a restabilit egalitatea (min. 74,50): 15—15. În ultima prelungire, Pribanici a marcat (16—15) în min. 76,50 și, în continuare, am avut marea șansă de a avea superioritate numerică (Horvat a fost eliminat în min. 77,48). Gruia a tras însă într-un moment cu totul nejustificat, iar apoi Bota — singur pe semicerc — a șutat în bară! Putea fi 16—16, scor care ar fi reflectat mai bine situația din teren. Dar talentatul nostru pivot a greșit de puțin aruncarea sa, iar Milkovici, trezindu-se din nou cu balonul (ricoșat din bară) în brațe nu a făcut decît oficiul de a-l trimite în poarta goală (17—15), deoarece Penu se afla în acel moment și el în atac...

Și astfel, la capătul unui turneu în care formația României a avut o comportare meritorie, nu am putut ocupa decît locul secund, onorant de altfel dacă vom ține cont că am prezentat — spre deosebire de toți ceilalți puternici adversari — o formație mult întinerită, capabilă de progres.

Cele 32 de goluri ale partidei au fost realizate de: Pribanici 3, Lavrnici 4, Pokrajac 3, Milkovici 4, Lazarevici, Horvat, Miljak din formația iugoslavă și Birtalan 4, Gruia 4, Bota 3, Gațu, Licu, Samungi, Kiesid din cea română. Au condus suedezii Olson și Lundin.

În partida pentru locurile 3—4, echipa Uniunii Sovietice a întrecut selecționata Cehoslovaciei cu 15—12 (8—5). Au înscris: Klimov 7, Kulev 4, Ilin, Rezanov, Mahorin, Maximov de la învingători, respectiv, Kavan 4, Konecny 3, Satrapa 2, Benes, Bruna și portarul Skarvan (din 7 m) de la învinși. Celelalte rezultate: Suedia — R.D. Germană 15—12 (7—6) pentru locurile 5—6 și Norvegia — Spania 21—14 (10—5) pentru locurile 7—8.

AU LUAT SFÎRȘIT C.B. DE SCRIMĂ

(Urmare din pag. 1)

rile, întrucît a acuzat o ușoară stare alergică). În primul meci floretistele noastre au întrecut formația Turciei cu 9—0, scor pe care aveau să-l repete și în întîlnirea cu floretistele iugoslave.

În cursul după-amiezei, echipa de floretă fete a țării noastre, a întrecut formația Bulgariei cu 7—2 (Pascu 3 v., Drîmbă și Stahl cîte 2 v. respectiv Genovska 2 v.), adjudecîndu-și astfel titlul de campioană.

Alte rezultate: **Bulgaria — Iugoslavia 8—1, Bulgaria — Turcia 6—3, Iugoslavia — Turcia 5—4.**

Întrecerile pe echipe la spadă au fost abordate în mod relaxat de sportivii noștri, care au obținut, în primul meci, o victorie la limită în fața formației Greciei (5—4): **Bărăgan** și **Sepessi** cîte 2 v. și **Istrate** 1 v. În același mod au început și întrecerea cu spadasinii bulgari, care au profitat bineînțeles de această situație, asigurîndu-și conducerea cu 2—0. Abia din acest moment spadasinii români s-au concentrat asupra acțiunilor ce le aveau de efectuat și au reușit să egaleze (Istrate — Paniowski 5—3 și Duțu — Paniowski 5—3). După aceea au luat conducerea prin Sepessi: 5—4 cu Paniowski. Urmează un nou recul, deoarece Istrate va pierde în fața lui Dimitrov cu 5—4. În schimb, ultima manșă aparține total spadasinilor noștri, care luptă cu maximum de atenție pentru a-și apropia victoria. Scor final: 6—3, realizat de Duțu, Istrate și Sepessi toți cu cîte 2 victorii.

În ultimul lor meci trăgătorii români au întîlnit echipa Iugoslaviei de care au dispus cu 6—3. Cel mai activ dintre reprezentanții țării noastre a fost **Duțu**, neînvins (3 victorii). Sepessi a punctat decisiv în două asalturi, iar Istrate în unul.

Alte rezultate în proba de spadă: **Iugoslavia — Bulgaria 5—4, Turcia — Grecia 5—4, Turcia — Iugoslavia 5—4, Bulgaria — Grecia 5—4, Grecia — Iugoslavia 6—3.** La ora convorbirii telefonice nu se încheiase încă meciul dintre Bulgaria și Turcia. Spadasinii bulgari conduceau cu 5—2 și oricum nu mai pot pierde partida.

În acest fel echipele de scrimă ale României au obținut — ca și la individual — un succes pe toată linia. Este ediția cea mai fructuoasă pentru mușchetarii țării noastre în care ei și-au adjudecat absolut toate titlurile de campioni balcanici.

ROELANTS ÎN JAPONIA

Celebrul atlet belgian Gaston Roelants și-a confirmat participarea la maratonul care va avea loc la 5 decembrie la Tukvoka în Japonia. El îl va avea de înfruntat pe favoritul nr. 1, americanul Frank Shorter.

MECIURI INTERNAȚIONALE DE POLO LA CLUJ

În bazinul acoperit din Cluj a avut loc dubla întîlnire amicală dintre formațiile de polo Voința din localitate și Aufbau Magdeburg. În primul meci, jucătorii echipei gazdă s-au dovedit superiori, învingînd cu scorul de 6—4 (2—1, 1—2, 1—1, 2—0). A doua partidă desfășurată între cele două echipe s-a încheiat cu un scor egal: 7—7 (3—2, 1—2, 1—2, 2—1).

I. POCOL, coresp.

C.S. OLIMPIA — ETIR TÎRNOVO 16—20 LA HALTERE

Duminică dimineața, numeroși spectatori prezenți în sala Școlii generale nr. 69 din Capitală au asistat la întîlnirea amicală internațională de haltere dintre echipele C.S. Olimpia București și Etir Velicovo Tîrnovo (R.P. Bulgaria), încheiată cu scorul de 20—16 în favoarea oaspeților.

Trebuie menționat că ambele echipe au prezentat formații incomplete; de la Olimpia au lipsit concurenți la trei categorii (52 kg, 82,5 kg și + 110 kg), de la Etir la două categorii (52 kg și 90 kg). Olimpia a pierdut această întîlnire datorită descalificării halterofililor Georgică Enciu (cat. 67,5) și Viorel Dinu (cat. 90 kg).

Iată cîștigătorii: **cat. 56 kg:** Stan Dinică (Olimpia) — 280 kg, **cat. 60 kg:** Virgil Ienciu (Olimpia) — 302,5 kg, **cat. 67,5 kg:** St. Nicolov (Etir) 350 kg, **cat. 75 kg:** C. Dumitru (Olimpia) 340 kg, **cat. 82,5 kg:** J. Kincev (Etir) 365 kg, **cat. 110 kg:** Gh. Belcev (Etir) 395 kg, **cat. +110 kg:** G. Borisov (Etir) 390 kg.

Punctajul a fost calculat astfel: pentru locul întîi — 3 puncte, locul doi — 2 puncte, locul trei — 1 punct, descalificat — 0 puncte.

George ROSNER — coresp.

VOINȚA ARAD-fete ȘI POLITEHNICA BUCUREȘTI-băieți, CAMPIOANE ALE ROMÂNIEI LA TENIS DE MASĂ

ARAD, 28 (prin telefon, de la trimisul nostru).

În Sala sporturilor din localitate a luat sfîrșit returul campionatului republican de tenis de masă pe echipe o adevărată competiție maraton. La capătul celor 6 zile de întreceri, titlurile naționale au fost cucerite de VOINȚA ARAD (**Magdalena Lessai, Judith Krejec, Livia Căruceru**, antrenor **Emil Procopeț**) la fete și POLITEHNICA BUCUREȘTI (**Teodor Gheorghe, Stelian Nicolae, Adam Antal, Mihai Bobocică, Mihai Coltescu**, antrenor prof. **Andi Ardeleanu**) la băieți.

Deși învinse în ultima întîlnire de fosta campioană a țării, Progresul București, datorită zestrei de puncte acumulată pe parcursul întregului campionat (tur-retur), elevele antrenorului Emil Procopeț au terminat victorioase competiția, ele alcătuind o garnitură omogenă, cu o comportare constantă și bună. Principala realizatoare a fost **Magdalena Lessai**, o apărătoare prin excelență, și o jucătoare extrem de tenace. Nu trebuie neglijată fără îndoială, nici contribuția celorlalte două coechipiere, **Judith Krejec** și junioara **Livia Căruceru**. Sîntem convinși că succesul repurtat acum va constitui un imbold puternic pentru îmbunătățirea procesului instructiv-educativ al jucătoarelor de tenis de masă din Arad, pentru intensificarea muncii de depistare a unor noi elemente tinere de perspectivă.

După cîștigarea cîtorva titluri naționale de juniori și seniori (la probele individuale), reprezentanții clubului bucureștean Politehnica înscriu de data aceasta o performanță în premieră: cea a adjudecării titlului în campionatul echipelor de seniori. Coloana vertebrală a team-ului care a terminat neînvins acest retur a fost formată din tandemul **Teodor Gheorghe — Stelian Nicolae**, sportivi componenți ai lotului republican. Desigur, laurii cîștigați demonstrează strădaniile făcute la antrenamente, dar aceasta nu înseamnă totul. Tenisul nostru de masă, masculin în special, are nevoie de afirmare pe plan internațional. Și, din acest punct de vedere, secțiile fruntașe, în primul rînd cea de la Politehnica București și antrenorul Andi Ardeleanu, pot să-și aducă o contribuție mai substanțială. O dată cu terminarea campionatului, sînt cunoscute și echipele retrogradate: Rovine Craiova, Politehnica Timișoara (masculin), Locomotiva Buc. — neprezentare — și Școala sportivă Buzău (feminin). Ultima, cuprinzînd junioare talentate îndrumate de un tînăr și pasionat antrenor, Emil Băcioiu, părăsește scena primei categorii a campionatului ca urmare a unui meciaveraj inferior minim, nu însă fără să-și fi apărat onorabil șansele.

În locul celor patru formații vor juca anul viitor primele clasate în campionatul de calificare, programat spre finele lui decembrie, la Iași. Subliniem, totodată, că în 1972 campionatul republican se va desfășura după o formulă nouă, sistem divizie.

★

Dintre rezultatele înregistrate simbătă seara și duminică dimineața este de consemnat surpriza produsă de victoria echipei feminine Rapid Brașov (antrenor Vasile Zamfir) în dauna Progresului București, deși Maria Alexandru nu a pierdut nici un meci. Colegele ei însă, Doina Zaharia și Mariana Baciu, n-au reușit să facă față acțiunilor vehemente ale brașovencelor. În schimb, teamul bucureștean a marcat o revenire în partida cu Voința Arad pe care a și cîștigat-o.

În ultima întîlnire masculină, Politehnica București a întrecut Voința Arad, dar Teodor Gheorghe a suferit două eșecuri neașteptate: la Șimandan și Rethi.

C. COMARNISCHI

REZULTATE: **Echipe fete:** Spartac Buc. — Voința Buc. 5—3, Rapid Brașov — Progresul Buc. 5—4, (M. Korodi — Zaharia 2—1, Hariga — Baciu 2—1, H. Korodi — Alexandru 0—2, Hariga — Zaharia 1—2, M. Korodi — Alexandru 0—2, H. Korodi — Baciu 2—1, Hariga — Alexandru 0—2, H. Korodi — Zaharia 2—1, și M. Korodi — Baciu 2—0), C.S.M. Cluj — Șc. sp. Buzău 5—1, Spartac Buc. — Șc. sp. Buzău 5—0, Rapid Brașov — Voința Buc. 5—2, Progresul Buc. — Voința Arad 5—2, (Babiciuc — Căruceru 2—1, Zaharia — Lessai 0—2, Alexandru — Krejec 2—0, Babiciuc — Lessai 1—2, Alexandru — Căruceru 2—0, Zaharia — Krejec 2—1, Alexandru — Lessai 2—0).

Clasament, retur: 1. Voința Arad 11 p (27—13), 2. Progresul Buc. 11 p (23—14), 3. Rapid Brașov 10 p (25—20), 4. Spartac Buc. 10 p (23—19), 5. C.S.M. Cluj 8 p, 6. Șc. sp. Buzău 7 p, 7. Voința Buc. 6 p. **Clasament general:** 1. **VOINȚA ARAD 23 p — campioană republicană**, 2. Progresul Buc. 21 p (53—30), 3. Rapid Brașov 21 p (53—40), 4. Spartac Buc. 18 p, 5. C.S.M. Cluj 17 p, 6. Voința Buc. 13 p (27—59), 7. Șc. sp. Buzău 13 p (25—59).

Echipe băieți: Locomotiva Buc. — Voința Buc. 9—5, Voința Brașov — Politehnica Tim. 9—1, Politehnica Buc. — Voința Arad 9—6 (Gheorghe — Covaci 2—0, Bobocică — Rethi 0—2, Nicolae — Covaci 2—0, Bobocică — Trupel 1—2, Gheorghe — Șimandan 1—2, Gheorghe — Rethi 1—2). **Clasament retur:** 1. Politehnica București 18 p, 2. Progresul Buc. 17 p, 3. Voința Arad 16 p, 4. C.S.M. Cluj 15 p, 5. Locomotiva Buc. 14 p, 6. Voința Brașov 12 p, (51—64), 7. Voința Buc. 12 p (52—67), 8. Voința Cluj 12 p (45—73), 9. Rovine Craiova 10 p, 10. Politehnica Tim. 9 p. **Clasament general:** 1. **POLITEHNICA BUCUREȘTI 35 p — campioană republicană**, 2. Progresul Buc. 34 p, 3. Voința Arad 33 p, 4. C.S.M. Cluj 30 p, 5. Voința Cluj 26 p, 6. Voința Brașov 24 p (103—132), 7. Voința Buc. 24 p (103—136), 8. Locomotiva Buc. 23 p, 9. Rovine Craiova 21 p, 10. Politehnica Timișoara 20 p.

PLUTON COMPACT ÎN FRUNTEA CLASAMENTULUI LA ȘAH

Și în runda a 7-a, disputată aseară, finaliștii campionatului național de șah au preferat soluțiile pașnice, pe tabla cu 64 de patrate. Remizele au abundat, din nou numai două partide fiind decise. Anume, **Partos** l-a învins pe **Pușcașu**, iar **Ungureanu** pe **Ghizdavu**. Egalitatea a fost consemnată în întîlnirile **Botez-Neamțu, Szabo-Ciocâltea, Mititelu-Stanciu, Ghițescu-Pavlov, Drimer-Stoica, Ghindă-Șuta**. Întreruptă partida **Buza-Adam**, iar cea dintre **Reicher** și **Vaisman** s-a amînat.

Tot ieri, în cursul dimineții, s-au încheiat trei dintre partidele întrerupte. Iată rezultatele: **Pavlov-Botez 0—1, Ghindă-Vaisman 0—1, Pușcașu-Grünberg 0—1.**

Trei jucători se află la egalitate în fruntea clasamentului, cu cîte 4½ puncte fiecare — **Ghițescu, Partos** și **Ungureanu**. Urmează **Ciocâltea** și **Neamțu** — 4 p (o partidă mai puțin), **Mititelu 4 (1) p, Botez 4 p.**

Azi, finala are zi liberă, iar mîine după amiază — în sala I.P.G.G. — este programată runda a 8-a.

EDWARD BAILY DE LA TOTTENHAM A VĂZUT IERI RAPIDUL

Domnul Edward Baily, *care se recomandă „asistent manager-coach" al clubului Tottenham, a sosit simbătă la București ca să studieze jocul Rapidului. Observatorul englez ne-a declarat:* „Cred că echipa Rapid e capabilă să joace mult mai bine decît am văzut-o azi *(n.n. ieri)* Jucătorii mi se par totuși cam firavi. Dumitru (pe care îl urmăresc acum pentru a cincea oară) și Dinu au muncit mult, așa precum fac și mijlocașii noștri. Nu sînt suficient de edificat asupra tacticii echipei române. De aceea, miercuri voi merge la Constanța să văd partida cu Farul. Va fi mai concludent pentru mine, observînd cum se comportă Rapid într-o partidă pe teren străin. În orice caz, echipa din București pare a fi cel mai puternic adversar din cîți am întîlnit în actuala ediție a Cupei U.E.F.A. M-a deprimat stadionul aproape gol".

FOTBAL meridiane

CAMPIONATE...

ANGLIA: TOTTENHAM ÎNVINSĂ

În etapa a 19-a a campionatului englez, echipa Tottenham Hotspur, viitoarea adversară a formației Rapid București în „Cupa U.E.F.A.", a jucat în deplasare cu echipa Chelsea în fața căreia a pierdut la limită cu 0—1. Golul a fost marcat de Charlie Cooke, printr-un șut-surpriză de la 25 m.

Alte rezultate: Arsenal — Crystal Palace 2—1; Huddersfield — Derby County 2—1; Leicester City — Everton 0—0; Liverpool — West Ham United 1—0; Manchester City — Coventry 4—0; Nottingham Forest — Leeds United 0—2; Sheffield United — Ipswich Town 7—0, Southampton — Manchester United 3—5; West Bromwich Albion — Wolverhampton Wanderers 2—3; Stoke — Newcastle 3—3.

1. Manchester United	19	13	4	2	43—22	30
2. Manchester City	19	11	5	3	36—17	27
3. Derby County	19	9	7	3	32—15	25
4. Sheffield United	19	11	3	5	35—21	25
5. Leeds United	19	11	3	5	27—17	25
6. F.C. Liverpool	19	10	4	5	27—20	24
7. Tottenham Hotspur	19	8	6	5	38—23	22

R.F.G.: BAYERN — 11 GOLURI!

Campionatul vest-german a continuat cu disputarea partidelor din etapa a 16-a. Cu un scor puțin obișnuit, s-a încheiat meciul de la München, unde formația locală Bayern a surclasat cu 11—1 (4—0) echipa Borussia Dortmund. Cunoscutul internațional Gerd Müller a înscris 4 goluri! De menționat că derbyul Schalke 04 — Bayern München este programat la 11 decembrie.

În celelalte meciuri: F.C. Kaiserslautern — Eintracht Braunschweig 2—2; Hannover 96 — Eintracht Frankfurt 3—1; Arminia Bielefeld — Hertha BSC 1—1; V.f.L. Bochum — Fortuna Düsseldorf 3—1; V.f.B. Stuttgart — Schalke 04 0—1 (singurul gol a fost marcat de Fischer în min. 73). Hamburg S.V. — Werder Bremen 2—1; Borussia Mönchengladbach — Rotweiss Oberhausen 5—2. (Cu acest prilej și-a făcut reintrarea Netzer, care va juca miercuri, în partida cu Inter.), M.S.V. Duisburg — F. C. Köln 1—1.

1. Schalke 04	16	12	2	2	36—14	26
2. Bayern München	16	10	5	1	47—17	25
3. Borussia Mönchengladbach	16	10	2	4	45—17	22

În clasamentul golgeterilor conduce Gerd Müller (Bayern München) cu 17 goluri, urmat de Fischer (Schalke 04) și Heynckes (Mönchengladbach) cu cîte 11 goluri.

ITALIA: DERBY PE SAN SIRO

Etapa de ieri a campionatului italian a fost dominată de derby-ul echipelor milaneze. Întrecerea celor două fruntașe ale fotbalului peninsular a atras în tribunele stadionului San Siro peste 80 000 de spectatori cărora le-a fost oferită o partidă de un bun nivel tehnic, plină de dinamism, pe alocuri dramatică. Victoria a revenit la limită lui A. C. Milan cu 3—2. Au marcat pentru învingători Bigon (2) și Rivera, iar pentru Inter, Ghio și Boninsegna. Celelalte rezultate: **Cagliari — Bologna 2—1** (Riva 2, respectiv Rizzo), **Catanzaro — Lanerossi Vicenza 1—1** (Spelta, respectiv Damiani), **Fiorentina — Torino 1—1** (Chiarugi, respectiv Fossati), **Juventus — Napoli 2—2** (Capello și Bettega, respectiv Altafini și Improta), **Roma — Mantova 3—1** (Santarini, Petrelli și Zigoni respectiv Carelli), **Sampdoria — Atalanta 1—0** (Suarez), **Varese — Verona 0—0.**

1. Juventus	7	5	1	1	15—8	11
2. Milan	7	5	1	1	11—6	11
3. Roma	7	5	0	2	12—7	10
4. Torino	7	4	2	1	10—7	10
5. Internazionale	7	4	1	2	13—7	9

În clasamentul golgeterilor conduce **Bettega** (Juventus) cu 6 goluri, urmat de Boninsegna (Inter.), Bigon (Milan) și Riva (Cagliari) cu cîte 5 goluri.

PORTUGALIA: O NOUĂ VICTORIE PENTRU SETUBAL

În etapa a 9-a a campionatului Vitoria Setubal a dispus cu 1—0 de Academica Coimbra, Benfica a învins pe Barreirense cu 5—1, iar F.C. Porto și Sporting au terminat la egalitate: 0—0. În clasament conduce **Benfica** cu 16 p, urmată de **Sporting Lisabona** și **Vitoria Setubal** cu cîte 15 p.

PROGRAMUL SĂPTĂMÎNII

MIERCURI 1 DECEMBRIE
Preliminarii C.E. (gr. a III-a): **Grecia — Anglia.**
C.C.E.: **Borussia Mönchengladbach — Internazionale Milano** (în Berlinul Occidental).

SÎMBĂTĂ 4 DECEMBRIE
Preliminarii C.E. (gr. a II-a): **Bulgaria — Franța.**

DUMINICĂ 5 DECEMBRIE
Preliminarii C.E. (gr. a VIII-a): **Turcia — Polonia.**

ȘTIRI ● REZULTATE

● Selecționata de tineret a U.R.S.S. a învins cu scorul de 2—0 (0—0) o combinată a cluburilor din Malta. Meciul s-a disputat în orașul La Valetta.

● Echipa sovietică Pahtakor Tașkent, aflată în turneu în Kenya, a întrecut cu 1—0 (1—0) selecționata orașului Mombassa.

● Karel Dobias, fundașul echipei Spartak Trnava și al naționalei cehoslovace a fost desemnat cel mai bun fotbalist cehoslovac al anului 1971. Acest titlu i-a fost atribuit lui Dobias în urma unei anchete organizate de revista pragheză „Stadion" în rîndul antrenorilor și ziariștilor de specialitate. Titlul a revenit și în 1970 lui Dobias.

● Federația feminină de fotbal din Italia a trecut la sancțiuni severe împotriva jucătoarelor. Anna Midei, componentă a formației „Cisterna", a fost suspendată pe trei etape pentru faptul de a fi lovit o adversară.

TELEX ● TELEX ● TELEX ● TELEX ● TELEX

Proba individuală masculină din cadrul concursului internațional de patinaj artistic „Patinele Moscovei" a revenit sportivului sovietic Serghei Cetveruhin cu 1 368,7 puncte, urmat de Kovaliov (URSS), Volkov (URSS), Boborin (URSS), Higochi (Japonia), Wunderlich (RDG), Zidek (Cehoslovacia).

■

Continuîndu-și turneul în Italia, o selecționată masculină de tenis de masă a R.P. Chineze a evoluat la „Palalido" din Milano în compania reprezentativei Italiei, Victoria a revenit gazdelor cu 3—2. Aceasta a fost cea de-a patra întîlnire dintre cele două echipe. În primele trei, reprezentanții R.P. Chineze au cîștigat cu 4—1 (la Roma), cu 3—2 (la Cagliari) și cu 4—1 (la Torino).

În ziua a doua a concursului internațional de atletism de la Capetown, sportiva austriacă Eva Janko a cîștigat proba de aruncarea suliței cu 53,25 m. În proba masculină de 800 m, pe primul loc s-a clasat englezul A. Carter, cronometrat în 1:50,6. Compatriotul său H. Payne a terminat învingător în proba de aruncarea ciocanului cu rezultatul de 65,72 m, iar atleta sud-africană C. van Zyl a ocupat primul loc în cursa de 1 500 m cu timpul de 4:35,4. Proba de triplusalt s-a încheiat cu victoria lui A. Kathiniotis (Grecia), care a realizat o săritură de 15,90 m.

■

Cu prilejul unui concurs de patinaj viteză desfășurat la Inzell, cunoscutul campion vest-german Erhard Keller a stabilit cea mai bună performanță mondială a anului în proba de 500 m cu timpul de 38,8.

■

**

PROLETARI DIN TOATE ȚĂRILE, UNIȚI-VĂ!

Sportul

ZIAR AL CONSILIULUI NAȚIONAL PENTRU EDUCAȚIE FIZICĂ ȘI SPORT

ANUL XXVII — Nr. 6892 | 4 PAGINI 30 BANI | Marți 30 Noiembrie 1971

ANCHETĂ ÎN CÎTEVA CENTRE DIN ȚARĂ (I)

MUNCĂ POLITICĂ ȘI EDUCATIVĂ VIE, EFICIENTĂ, ÎN RÎNDURILE SPORTIVILOR!

Omul constructor al socialismului — făuritor al propriului destin, dar și al progresului și civilizației națiunii noastre — se simte pe deplin angajat, cu toate calitățile sale profesionale, organizatorice, politice și morale, în vastul Program elaborat de Partid pentru dezvoltarea conștiinței socialiste a maselor. Deși marile schimbări petrecute în structura social-economică a României exercită obiectiv o influență pozitivă asupra procesului de formare a conștiinței socialiste a cetățenilor, necesitățile majore pe care edificarea societății socialiste multilateral dezvoltate le pune în fața întregului popor implică, în primul rînd, participarea creatoare a oamenilor muncii în toate domeniile de activitate, un grad sporit de responsabilitate socială. Așa cum sublinia tovarășul NICOLAE CEAUȘESCU, **„poporul trebuie să acționeze conștient pentru rezolvarea tuturor problemelor ce se ridică în procesul făuririi societății socialiste multilateral dezvoltate, să-și făurească în mod conștient viitorul. Aceasta impune luarea tuturor măsurilor pentru intensificarea activității ideologice și educative, activitate care trebuie să aibă un rol tot mai important în formarea omului nou, în dezvoltarea conștiinței socialiste, în întreaga activitate de edificare a societății noastre noi".**

Amplul perimetru al sportului, departe de a fi o lume închisă, trebuie să reflecte complexa realitate a țării noastre, să contribuie în forme specifice la îmbogățirea vieții spirituale a oamenilor muncii, pentru cultivarea normelor și principiilor eticii comuniste, a echității și dreptății sociale. Cluburile și asociațiile, organele locale sportive au îndatoriri permanente pentru ca educația fizică și sportul să constituie un instrument eficient de formare cetățenească, partinică a tinerei generații. Antrenorii, tehnicienii, cadrele de conducere ale acestor entități sportive — înzestrate nu numai cu atribuțiuni tehnice, ci și cu cele educative — trebuie să găsească, cu simț politic și pedagogic, mijloacele cele mai adecvate pentru combaterea atitudinilor și mentalităților înapoiate, pentru promovarea dragostei de muncă, cinstei, corectitudinii și principialității.

În acest sens, pentru relevarea unor mijloace concrete folosite în munca politică și educativă în rîndul sportivilor, redacția noastră a efectuat o anchetă în cîteva centre din țară, cu sprijinul corespondenților județeni.

BRAȘOV: „Ștafeta generațiilor"

Pentru a avea ecou, propaganda sportivă se cere a fi inventivă, concretă și pilduitoare. Să se adreseze concomitent rațiunii și sufletului.

Sînt numeroase formule prin care forurile de conducere ale sportului brașovean au înțeles să militeze în spiritul educației comuniste, al formării calităților de om și cetățean, la lărgirea orizontului politic și cultural al celor care au practicat, practică sau doar îndrăgesc sportul. S-au succedat conferințe, întîlniri cu vechi activiști de partid, prelegeri la universitatea populară, gale de filme, consfătuiri, zile de muncă patriotică etc. Dintre aceste multiple manifestări, desprindem una, ca semnificativă pentru ideea de continuitate a sportului, pentru conținutul său educativ. Este vorba de simpozionul intitulat simbolic „Ștafeta generațiilor".

În fața unei asistențe care a umplut pînă la refuz sala Casei de cultură din Brașov, s-au înfățișat publicului reprezentanți ai generațiilor sportive în succesiune, începînd de la pionierat pînă la cei în activitate. A fost evocat trecutul, cu greutățile sale, a fost transmisă o experiență de viață și sportivă, s-a vorbit vibrant, cu emoție, de la om la om,

Anchetă realizată de:
Paul SLĂVESCU
Mihai BÎRA
și corespondenții județeni
Vasile ALBU și **Petre ARCAN**

(Continuare în pag. a 2-a)

ATACÎND ULTIMELE 5 ETAPE — DE SPRINT — CU TOATĂ ENERGIA

CELE 16 FORMAȚII ALE PRIMEI SCENE FOTBALISTICE VOR SĂ-ȘI ASIGURE O IARNĂ CIT MAI LINIȘTITĂ

Mîine, Dinamo-Steaua, un „derby clasic" mult așteptat. La Oradea, o partidă de răscruce...

Cei care se temeau că după „campania Cehoslovacia — Țara Galilor" va urma un intermezzo fotbalistic de relaxare — care va marca „omenește" etapa a XI-a a primului nostru campionat — s-au înșelat.

Toate echipele, inclusiv cele care au furnizat jucători lotului reprezentativ, au „plonjat" duminică în bătălia campionatului cu toată convingerea, exprimîndu-și limpede starea de spirit și intențiile chiar și prin totalul de goluri — 28 —, record egalat al actualei ediții.

Înțelegînd că randamentul în aceste ultime 5 etape, programate în spațiul a 15 zile, va structura hotărîtor clasamentul de toamnă, echipele capabile să reziste acestui sprint prelungit asigurîndu-și o iarnă mai liniștită, competitoarele primei scene fotbalistice a țării au căutat duminică să nu piardă „startul" acestei ultime întreceri. Deși, începînd cu lidera, U.T.A., și terminînd cu deținătoarea lanternei, C.F.R. Cluj, echipele vizitatoare au luptat cu toată energia pentru puncte, un singur „11" și-a atins acest obiectiv. Universitatea Craiova, care a terminat la egalitate la Ploiești, acolo unde trebuie multă muncă și răbdare pentru a se ridica o nouă formație demnă de valoroasa tradiție a Petrolului.

Producîndu-se abia în a 11-a etapă, primul eșec al U.T.A.-ei are o incidență... îmbucurătoare (deși, într-un fel, ne pare rău pentru arădeni) față de lupta din vîrful clasamentului, relansînd ambiții acoperite, parcă, de cenușă. În spatele a două echipe pe cît de serioase, pe atît de productive în această toamnă — S.C. Bacău și „U" —, care sînt în stare să „încurce" și mai mult campionatul * văzut „ante bellum". Dinamo, eternul candidat din oficiu, a țișnit pe un culoar fatal, unde emoțiile sînt cel puțin la fel de puternice ca și un cazul disputelor „înaltei societăți" de pe primele 4—5 trepte ale competiției.

O mostră a încleștării aproape continue dintre apărarea craiovenilor și secunda a meciului de duminică, de la Ploiești

Foto: Ion TĂNĂSESCU — Ploiești

Pînă la urmă, cîștigătorul va fi, probabil, tot cel mai bun, dar nu se știe niciodată. Cert este că, în acest moment, cel puțin 11 echipe (locul 15. Crișul — 7 puncte... locul 6. F.C. Argeș — 12 puncte) au „posibilități" la fel de obiective de a retrograda.

Vorabil și este de așteptat să se bată cu toate forțele pe ultimele lungimi ale turului de campionat.

Coincidența face ca tocmai mîine, într-un derby de pasionantă tradiție, dinamoviștii să întîlnească pe Steaua, egală la numărul de puncte (13) în urma călătoriei fără randament de la Iași. Deși cele două protagoniste vin după rezultate opuse, nu ne îndoim că derbyul de mîine se va disputa „în maniera lui", fiecare echipă uitînd la începerea jocului orice date situate în afara întrecerii directe, victoria mult dorită reprezentînd pentru ambele un titlu de prestigiu.

Savurîndu-și o victorie visată multe luni în jurul Copoului, ieșenii se văd, ca și învinșii lor de duminică, tot înaintea unui „derby vital", în cazul lor la celălalt pol al clasamentului, unde emoțiile sînt cel puțin la fel de puternice ca și un cazul disputelor „înaltei societăți" de pe primele 4—5 trepte ale competiției.

Plecînd de la cifre, de la configurația de azi a clasamentului, ne hazardăm în a spune că — la ora actuală — cel puțin 12 echipe (locul 1. U.T.A. — 16 puncte... locul 12. Farul — 10 puncte) au șanse obiective de a cîștiga titlul, așa cum cel puțin 11 echipe (locul 15. Crișul — 7 puncte... locul 6. F.C. Argeș — 12 puncte) au „posibilități" la fel de obiective de a retrograda.

Altfel spus, avem — spre bucuria noastră, a martorilor — un campionat foarte reactiv, foarte temperamental.

Marius POPESCU

(Continuare în pag. a 3-a)

PE MARGINEA CAMPIONATELOR BALCANICE DE SCRIMĂ

SĂ PRIVIM SUCCESELE LA DIMENSIUNILE LOR REALE

● Titlurile au revenit celor mai consecvenți trăgători ● Ce putem spune despre adversarii noștri? ● O colecție de cupe fără precedent!

ATENA, 29 (prin telefon, de la trimisul nostru special).

Cea de a 4-a ediție a Campionatelor Balcanice de scrimă a fost și cea mai fructuoasă pentru trăgătorii noștri din toate cîte s-au desfășurat pînă acum. Aici, la Atena, ei au reușit să cucerească toate titlurile puse în joc, în timp ce în edițiile precedente le-au lipsit din palmares cîte unul la București (1968) și Zagreb (1969) și trei la Sofia (1970).

Recolta de titluri și medalii cu care sportivii noștri se întorc acasă (marți seara, cu avionul, în jurul orei 18) este, așadar, impresionantă. Și totuși, în ciuda proporțiilor sale, succesul de la Atena nu ne permite să facem comentarii ditirambice. El trebuie privit la adevăratele lui dimensiuni. Ceea ce înseamnă că nu poate fi nici minimalizat. Ar fi lesne, poate, să se spună că trăgătorii noștri au cîștigat „în joacă", pentru că au un nivel valoric superior celor mai mulți dintre adversarii lor din Balcani. Am mai spus aceasta înaintea plecării noastre la Atena. Ea a fost confirmată de întrecerile desfășurate aici. Trăgătorii noștri au cîștigat pentru că sînt mai buni, pentru că au mai multă experiență, pentru că sînt mai bine pregătiți. Ei au dovedit, în fiecare zi, că sînt capabili să-și mobilizeze toate forțele, să lupte cu dîrzenie, cu inteligență, cu spirit de sacrificiu pentru a obține victoria.

Sebastian BONIFACIU

(Continuare în pag. a 4-a)

CLASAMENTELE GENERALE ALE C.B. — ECHIPE

Floretă bărbați:
1. **ROMÂNIA** 8 p — **campioană balcanică** pe 1971, 2. Bulgaria 6 p, 3. Turcia 4 p, 4. Grecia 2 p, 5. Iugoslavia 0 p.

Floretă femei:
1. **ROMÂNIA** 6 p — **campioană balcanică** pe 1971, 2. Bulgaria 4 p, 3. Iugoslavia 2 p, 4. Turcia 0 p.

Spadă:
1. **ROMÂNIA** 8 p — **campioană balcanică** pe 1971, 2 Bulgaria 6 p, 3. Grecia 4 p, 4. Turcia 2 p, 5. Iugoslavia 0 p.

Sabie:
1. **ROMÂNIA** 8 p — **campioană balcanică** pe 1971, 2 Bulgaria 4 p (19 asalturi cîștigate), 3. Turcia 4 p (12 asalturi cîștigate), 4. Grecia 2 p (18 asalturi cîștigate), 5. Iugoslavia 2 p (15 asalturi cîștigate).

Finala ediției a II-a a campionatului național sătesc de trîntă

În organizarea Uniunii Tineretului Comunist — cu asistență tehnică din partea Federației române de lupte — va avea loc la Galați (în noua sală a sporturilor), între 3—5 decembrie, finala celei de a II-a ediții a Campionatului național sătesc de trîntă.

Competiție devenită tradițională (în cadrul „Cupei tineretului de la sate" au loc faze de masă și etape județene). Campionatul național sătesc (prima lui ediție și-a disputat finala anul trecut, la Constanța) își propune drept scop stimularea practicării luptelor de către un număr cît mai mare de tineri din mediul rural. Concomitent, se urmărește depistarea unor talente pentru sportul de performanță.

La competiție vor fi prezenți cîte 8 sportivi din fiecare județ, corespunzător celor șase categorii de greutate.

Cîștigătorilor le vor fi oferite cupe, diplome, echipament și materiale sportive din partea U.T.C., Federației române de lupte, C.J.E.F.S Galați, Comitetului județean Galați al U.T.C. etc.

Sportivii clasați pe locul I la fiecare categorie de greutate vor fi desemnați campioni naționali sătești de trîntă — ediția 1971.

DUBLUL CAMPION MONDIAL DE LUPTE GHEORGHE BERCEANU ÎȘI PREGĂTEȘTE REINTRAREA

În ultimul timp, mai mulți iubitori ai sportului luptelor ne-au întrebat ce s-a întîmplat cu **Gheorghe Berceanu** care în ultimul timp n-a mai apărut pe saltelele de concurs.

Într-adevăr, Gheorghe Berceanu, cel mai valoros luptător român al tuturor timpurilor — cîștigător a două titluri de campion mondial (în 1969, la Mar del Plata — Argentina și în 1970, la Edmonton — Canada) și a unei medalii de aur la campionatele europene (în 1970, la Berlin) — n-a mai participat la nici o competiție în partea a doua a anului 1971. Ultima lui apariție a fost în iulie, la „internaționalele" de la Constanța. A absentat și de la întrecerile C.M. de la Sofia, din august. Neparticiparea lui Berceanu la competițiile internaționale și interne se datorește unui accident survenit în timpul unui concurs, la începutul anului, cu o recidivă în vară.

Gheorghe Berceanu a urmat un sever și complex tratament medical iar acum se află în ultimele zile de convalescență.

Zilele acestea, faimosul nostru luptător ne-a vizitat la redacție și cu acest prilej am purtat cu el convorbirea pe care o reproducem mai jos:

— Cum te simți și cînd crezi că-ți vei lua locul în echipa națională de lupte greco-romane?

— De puțin timp am reînceput antrenamentele (!). Deocamdată nu cele specifice luptelor, ci doar gimnastica medicală. După tratament și cele 10 zile de băi la Herculane, mă simt bine. Sînt însă obligat să fac tot ce e posibil pentru fortificarea organismului. După 1 decembrie voi începe lucrul la sală, de care tare mi-e dor. Mai întîi, evident, cu exerciții ușoare, apoi, treptat, mă voi încadra în programul normal de pregătire și sper că în curînd voi fi chemat din nou în lotul pentru Jocurile Olimpice.

Toma RABȘAN

(Continuare în pag. a 2-a)

AZI, UN NOU JOC DE VERIFICARE A RUGBYȘTILOR

Lotul național de rugby a intrat în etapa finală a pregătirilor pentru meciul cu Franța. Pentru această săptămînă, paralel cu antrenamentele cu porți închise, au fost programate trei meciuri-test.

Primul va avea loc astăzi după-amiază, pe stadionul Tineretului, începînd de la ora 15,30, cînd selecționabilii vor întîlni echipele Steaua și Sportul studențesc (fiecare cîte o repriză). Ambele partenere vor alinia formațiile cele mai bune. Dar lotul?

Unul dintre antrenorii coordonatori, **Petre Cosmănescu** a încercat să ne schițeze XV-le selecționabililor. Astfel, pentru începutul meciului, linia I se va prezenta în formula **Dinu, Popovici** și **Baciu**, cea mai apropiată, se pare, de cerințele meciului de la Béziers. În linia a II-a vor juca **Șerban** și **Postolache**, iar în linia a III-a **Dărăban** ca închizător, **Rășcanu** și **I. Pop** ca aripi.

Lucrurile s-au complicat, oarecum, în cazul liniei de mijlocași, în care **Florescu** nu va fi utilizat, deoarece acuză un traumatism la maxilar. În aceste condiții, s-a apelat la formula **Țața-Bucos**, probabil de tranziție. Centri vor figura **Nica** și **Nicolescu**, iar aripi, **Suciu** și **Constantin. Durbac** completează, ca fundaș, pe cei 15.

În meciul-test de astăzi vor mai fi încercați **Iftimie, Iorgulescu, Marinescu, Hulă** și **R. Ionescu**. Și în cazul acestora există un semn de întrebare. Iorgulescu fiind suferind de lumbago. În același timp, unul dintre selecționabili, **Bărgăunaș**, a ieșit din discuție, deoarece, apreciază medicii, el nu se poate reface pînă la 11 decembrie.

În orice caz, se așteaptă, din partea rugbyștilor selecționați în lot, o evoluție mai convingătoare în raport cu ceea ce au arătat ei pînă acum...

Durbac exersează loviturile de picior sub privirile unora dintre componenții lotului reprezentativ. Printre ei Postolache, Bacîu, Suciu și Florescu

Foto: Th. MACARSCHI

ECHIPA DE TENIS DE MASĂ VOINȚA ARAD LA AL TREILEA TITLU REPUBLICAN

În tenisul nostru de masă feminin a devenit tradițională frumoasa luptă sportivă pentru titlul de campioană a României dintre echipele **Voința Arad** și **Progresul București**. De cele mai multe ori învingătoare au ieșit jucătoarele din Capitală. La recent încheiatul campionat național însă, laurii au fost cuceriți de merituoasa formație arădeană. Este pentru a treia oară cînd titlul de campioană a țării revine Voinței. Elevele antrenorului Emil Procopeț au mai deținut acest titlu în 1967 și 1968.

Performanța de acum dă dreptul echipei din Arad să participe în ediția viitoare (1972/1973) a „Cupei campionilor europeni". Noul succes, ca și investitura de a participa la o competiție internațională atît de prestigioasă cum este „C.C.E.", atrag pentru sportivele arădene și antrenorul lor o responsabilitate sporită. Ca atare și pregătirile viitoare vor trebui abordate la nivelul corespunzător.

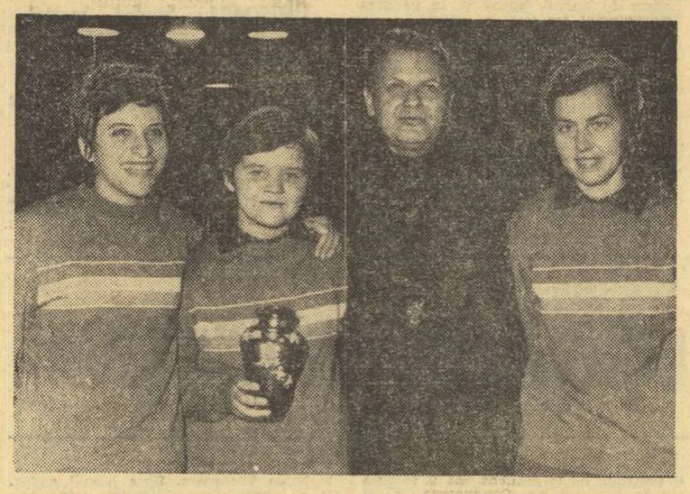

În foto, de la stînga: **Iudith Krejec, Livia Căruceru**, antrenorul **Emil Procopeț** și **Magdalena Lesai**

Zi de pauză în finala șahiștilor

Era limpede pentru oricine că această finală a campionatului național de șah, care trebuie să desemneze pe deținătorul titlului din acest an, va prilejui o dispută strînsă. Într-adevăr, de la primele runde ale turneului, care se desfășoară în aceste zile în Capitală, s-a putut remarca un echilibru de forțe, anunțînd lupta de uzură specifică unor asemenea întreceri de durată.

Prima „treime" a concursului dă puține indicații asupra posibilului cîștigător, dar ele sînt totuși suficient de prețioase pentru a trage unele concluzii, profitînd de prima zi de pauză, cea de ieri. Astfel, în plutonul compact de concurenți, care s-a instalat, în fruntea clasamentului, găsim nume de șahiști reputați, capabili să obțină primul loc la capătul întrecerii. De pildă, actualul campion, **Victor Ciocîltea**, ca și vechiul său coleg de întreceri **Theodor Ghițescu**. Doi jucători consacrați, care pot rezista pe parcurs, sînt desigur **Carol Partos** și **Emil Ungureanu**. Ultimul — fără singura înfrîngere suferită în fața lui Em. Reicher — ar fi putut avea acum chiar avans de puncte. În fine, **Gh. Mititelu, Ș. Neamțu, I. Szabo** sau **C. Botez**, pot fi și ei luați în considerație, ca prezumtivi lideri în rundele viitoare.

Două observații de amănunt, în acest „start" al finalei. În primul rînd, abundența remizelor, fenomen însă explicabil și prin dorința fiecăruia de a-și menaja forțele pentru un turneu cu 21 de concurenți. Apoi — fapt mai curînd regretabil — este insuccesul de pînă acum al șahiștilor tineri. Nici unul dintre aceștia nu figurează pe primele locuri în clasament, iar un șahist talentat ca **D. Ghizdavu** are deja nu mai puțin de trei înfrîngeri. Să sperăm că rundele viitoare vor aduce un reviriment în rîndurile elementelor tinere și așa destul de discret reprezentate în finală.

Înaintea reluării întrecerii — cu runda a 8-a, programată azi, în sala I.P.G.G. — vom insera întregul clasament. Dat fiind numărul inegal de partide disputate, folosim pentru fiecare concurent scorurile de puncte (cîștigate și pierdute) pe numărul de partide încheiate: **Ghițescu, Partos** și **Ungureanu**, 4½—2½; **Ciocîltea, Mititelu** și **Neamțu** 4—2; **Botez** 4—3; **Drimer** și **Szabo** 3½—2½; **Stoica** 3½—3½; **Șuta** 3—4; **Vaisman** 2½—1½; **Grünberg** și **Reicher** 2½—2½; **Ghindă** 2½—3½; **Ghizdavu** 2½—4½; **Pavlov** 2—3; **Buza** 1½—2½; **Adam** și **Stanciu** 1½—4½; **Pușcașu** 1—5.

Radu VOIA

Popicari din opt țări — la „Cupa București"

Începînd de vineri, arena Voința din Capitală va găzdui o mare întrecere internațională de popice, ediția 1971 a **„Cupei București"**. La tradiționala competiție și-au anunțat participarea sportivi din **Bulgaria, Cehoslovacia, R.D. Germană, R.F. a Germaniei, Franța, Polonia** și **Ungaria**. La întreceri vor fi prezenți și cei mai buni popicari români.

PREGĂTIRI ÎN VEDEREA MECIULUI DE BOX ROMÂNIA — R. F. a GERMANIEI

Duminică seară, la München, se dispută meciul internațional de box dintre echipele reprezentative ale României și Republicii Federale a Germaniei. În vederea acestei partide, selecționații români fac ultimele pregătiri la Arad, urmînd un program strict de antrenamente.

Pugiliștii români vor face deplasarea în următoarea formație (în ordinea categoriilor): **Aurel Mihai, Constantin Gruiescu, Vasile Ivan, Gabriel Pometcu, Antoniu Vasile, Paul Dobrescu, Ion Hodoșan, Alexandru Popa, Ion Petrea, Horst Stump** și **Ion Alexe**. După cum se vede, în echipa națională apar nume noi la categoriile mijlocii. S-a luat în considerare buna evoluție a lui Hodoșan și Petrea în meciul secund cu echipa Republicii Democrate Germane, precum și forma bună manifestată de Popa la recentul turneu internațional de la Minsk.

Meciul de la München dă specialiștilor români o excelentă posibilitate să cunoască mai devreme și mai îndeaproape locul de desfășurare a viitorului turneu olimpic, iar boxerilor noștri prilejul de a

(Continuare în pag. a 2-a)

BASCHET NON-STOP, ÎNTR-O ATMOSFERĂ DE MARE INTERES

● Locul I, fără înfrîngere, deținut de Rapid, una din marile surprize din istoria campionatelor de baschet.

● Antrenorul emerit Sigismund Ferencz destăinuie „secretul" succeselor formației feroviare.

● Băieții de la Politehnica în revenire, dar Cernat stă prea mult pe banca rezervelor.

● Etapă intermediară în divizia feminină A.

Citiți în pag. a II-a rubrica de baschet, cuprinzînd comentarii după etapa de duminică a campionatelor republicane și vești despre activitatea la zi. În imagine, splendidă săritură, pînă la inelul panoului executată de Pîrșu (Politehnica).

Foto: Dragoș NEAGU

BASCHET

„SECRETELE" ECHIPEI FEMININE RAPID ?

PASIUNEA PENTRU SPORTUL PREFERAT, MUNCA FĂRĂ PREGET, AMBIȚIA !

Neîndoielnic, clasarea echipei Rapid pe locul I după cele șapte etape ale diviziei feminine A, timp în care nu a cunoscut înfrîngerea, dispunînd de principalele candidate la titlu, Politehnica și I.E.F.S., constituie una dintre marile surprize înregistrate în istoria celor 23 de ediții ale competiției. Spunem aceasta, deoarece era greu, aproape imposibil de crezut, ca Rapid, cu un lot radical transformat prin retragerea din activitatea competițională (Eva Ferencz, Ileana Chiraleu) sau din cadrul lotului feroviar (Elena Ivanovici și Irina Vasilescu) a unor jucătoare de bază și promovarea direct din divizia școlară a unor junioare, talentate este drept, dar totuși junioare (Maria Roșianu și Doina Buga), să rămînă printre fruntașe. Și, totuși, „minunea" s-a produs, spre bucuria suporterilor giuleșteni care au aplaudat duminică un frumos succes al favoritelor lor. Firesc, se naște întrebarea: cum a fost posibilă realizarea excelentelor performanțe din această toamnă, care a provocat frumoasele evoluții ale elevelor antrenorului emerit Sigismund Ferencz ? Răspunsul ni l-a dat chiar apreciatul antrenor, a cărui capacitate, dublată de modestie, este unanim recunoscută în baschetul nostru : **„Nu este vorba de nici un secret. Fetele iubesc baschetul, doresc să-l învețe cît mai bine, au ambiția de a deveni jucătoare de clasă și, pentru realizarea tuturor acestora, MUNCESC ENORM. Și nu numai acum, în timpul campionatului, ci încă din vară, cînd, de fapt, a fost acumulat cuantumul determinant al calității. Pasiunea, puterea de muncă, conștiinciozitatea, acestea sînt „tainele" echipei noastre".** Noi vom adăuga că roadele antrenamentelor intense au fost reflectate în jocul modern practicat de feroviare. Să ne amintim de apărarea foarte agresivă, mai precis zona-presing, care a destrămat deseori ofensiva studentelor și a dus la interceptarea multor mingi, fructificate prin contraatacuri sau atacuri poziționale, purtate într-un ritm viu, mai cu seamă în preajma panoului. De asemenea, remarcabil a fost plasamentul cînd s-a ivit necesitatea recuperărilor, în această privință Dorina Suliman fiind un bun exemplu pentru mai tinerele ei coechipiere, așa cum s-a dovedit și Anca Racoviță în calitatea ei de conducătoare de joc.

Pînă la încheierea campionatului mai sînt, însă, două tururi, plus turneul final. Deci, lupta pentru titlu este departe de a fi încheiată. I.E.F.S. și Politehnica au în continuare șanse de a cuceri primul loc în ediția a 23-a a campionatului și nu încape îndoială că viitoarele meciuri dintre protagonistele diviziei A vor stîrni un interes și mai mare decît pînă acum. Și desigur numai pentru că această „citadelă" a baschetului feminin, Rapid, nu a vrut să părăsească poziția de candidată la titlul pe care l-a deținut de șapte ori pînă acum, dorind să-și păstreze prestigiul cucerit cu trudă în cele peste două decenii de cînd deține poziții fruntașe în prima competiție a țării.

★

Ne-a bucurat, duminică dimineață, evoluția baschetbaliștilor de la Politehnica București în meciul cu I.E.F.S Radical schimbați în bine, ca putere de luptă și concentrare în acțiunile întreprinse și în atac și în apărare. Pîrșu, Popa, Georgescu et comp. au jucat, poate pentru prima dată în acest campionat, la adevărata lor valoare, demonstrînd că sînt capabili de comportări remarcabile, deși tinerii jucători de la I.E.F.S. le-au dat o replică foarte dîrză. Ne-au surprins, însă, două lucruri: absența lui Troacă, unul din pivoții care, nu mai departe decît acum un an, era considerat ca o speranță chiar pentru lotul național, și utilizarea doar 5—6 minute a juniorului Cernat, ale cărui perspective de a ajunge un mare baschetbalist sînt certe. Dacă în cazul lui Troacă există o explicație prin atitudinea nu întotdeauna potrivită față de antrenoarea Stela Rusu, în cel al lui Cernat nu găsim nici un motiv. Dimpotrivă, considerăm cu totul regretabilă și dăunătoare menținerea lui îndelungată pe banca rezervelor, deși valoarea ce o deține la ora actuală și, mai cu seamă, perspectivele ce le vădește, impun utilizarea lui, poate chiar permanentă, în „5"-ul Politehnicii. Obișnuința cu calitatea de rezervă, se știe, are urmări nefaste : blazarea și plafonarea. Ceea ce nu ar onora în acest caz, conducerea tehnică a echipei Politehnica București.

D. STANCULESCU

CINCI MECIURI, CINCI ORAȘE, CINCI FAVORITE

Etapă intermediară la fete

Întîmplarea face ca etapa a a VIII-a, intermediară, a campionatului republican feminin, care se va disputa mîine, să nu programeze nici un meci în Capitală. Toate cele cinci partide vor avea loc în tot atîtea orașe ale țării. **La Cluj**, A. S. Armata va încerca să dea o replică onorabilă actualei fruntașe a clasamentului, Rapid ; **la Iași**, revelația campionatului, Universitatea, va încerca să demonstreze în fața Politehnicii București că victoriile anterioare nu au fost întîmplătoare ; **la Satu Mare**, Sănătatea se va strădui să facă față taliei superioare a studentelor de la I.E.F.S. ; **la Oradea**, Crișul va confirma, probabil, în fața Voinței Brașov, succesul realizat la București contra Constructorului ; **la Timișoara**, studentele de la Universitatea vor căuta să se „răzbune" pe Constructorul pentru înfrîngerea suferită acasă în fața A.S.A. Cluj.

De fapt, trebuie să menționăm că este prima etapă în care nu apare nici un derby, toate întîlnirile avînd favorite mai mult sau mai puțin sigure. Cum, însă, există și surprize, este mai cuminte să nu ne hazardăm în pronosticuri și să așteptăm ziua de mîine care va aduce confirmări sau infirmări.

„NE VOM ORIENTA CĂTRE JUCĂTORII CU CALITĂȚI FIZICE EXCEPȚIONALE, CU UN MARE SPIRIT DE DĂRUIRE..."

Antrenorul federal, prof. AL. TEOFILOVICI, despre meciul-test de rugby Franța — Australia (18-9) și perspectivele partidei de la Béziers

Sîmbătă, pe stadionul Colombes din Paris, reprezentativa de rugby a Franței a susținut cel mai important test-meci cu echipa Australiei, din suita celor jucate de aceasta din urmă pe continent. Victoria a revenit la un scor destul de concludent echipei gazdă, cu 18—9. La pauză, tot rugbyștii francezi aveau avantaj : 12—6.

Martor ocular la acest important meci, ultimul pe care francezii l-au susținut înaintea întîlnirii de la 11 decembrie de la Béziers, cu XV-le României, **prof. Alexandru Teofilovici**, antrenor federal, a avut amabilitatea să ne ofere unele detalii foarte interesante.

● **După rezultat, se pare că rugbyștii francezi n-au avut prea mari dificultăți în ceea ce privește obținerea acestei victorii de mare prestigiu pentru ei.**

— Observația este reală : francezii au condus din start, au avut continuu inițiativa, au dominat mai mult și mai fructuos. Pe scurt : în minutul 2, Villepreux a transformat o lovitură de pedeapsă. El s-a repetat în min. 14. Apoi Bofeli a înscris un essai, transformat de același Villepreux. Pînă la pauză, australienii au beneficiat de două lovituri de pedeapsă. La reluare, Villepreux transformă alte două lovituri de pedeapsă, față de una singură a oaspeților.

● **În test-meciul anterior franco-australian, de la Toulouse, maniera în care a fost abordată întrecerea a fost total diferită de ceea ce se știa despre reprezentanții cocoșului galic, despre fantezia lor pe treisferturi, despre jocul lor în care subtilitățile abundă. Ce s-a întîmplat acum ?**

— Și de data aceasta a fost un joc de contact, cu o angajare totală a celor 30 de rugbyști. La drept vorbind, după cîte mi-am dat seama, atît la francezi cît și la australieni **dispare diferența dintre compartimente. Liniile de înaintare s-au subordonat și ele acestei idei noi despre joc. Au apărut rugbyști care posedă nu numai un gabarit impresionant, dar și calități de... treisferturi — viteză, posibilitatea de a manevra rapid baloanele și de a realiza încercări. În același timp, jucătorii din treisferturi sînt și ei sportivi cu gabarit apropiat de cel al înaintașilor și, bineînțeles, cu calități care îi recomandă pentru posturile liniilor dinapoi.** A se vedea doar două exemple : **Dubertrand, care măsoară 1,75 metri și are peste 70 de kilograme și Dourthe, cu 1,76 metri și 81 de kilograme.**

● **După modul în care francezii și-au valorificat avantajul, apare evident că fundașul Villepreux a avut un rol extrem de important, în calitatea sa de transformer.**

— Într-adevăr, concluzia la care se poate ajunge este că transformările au un rol major în cristalizarea unui succes, acum în acest mod nou de a aborda jocul de rugby. Și este limpede că echipa care dispune de unul sau de mai mulți transformeri de meserie are șansa de a realiza aproape tot ceea ce dorește.

● **Ce v-a impresionat în mod deosebit, sub aspect tactic, în jocul francezilor ?**

— Varietatea lor de combinații. Pornind de la margine, ei au acționat cu 8, 6 și 2 jucători, manevrînd pe partea închisă și cea deschisă, incisiv, percutant, în față sau prin evitarea adversarilor. În grămezi s-a acționat cu închizătorul urmat de mijlocașul la grămadă, astfel că ultimul a constituit realmente cel de-al... 9-lea înaintaș. Liniile dinapoi au folosit mult loviturile de picior. Am văzut multe atacuri supranumerice cu aripa părții de treisferturi de pe partea închisă, cu fundașul, cu jucători din linia a III-a sau cu mijlocașul la grămadă.

Tiberiu STAMA

Prim plan

DAN IRIMICIUC

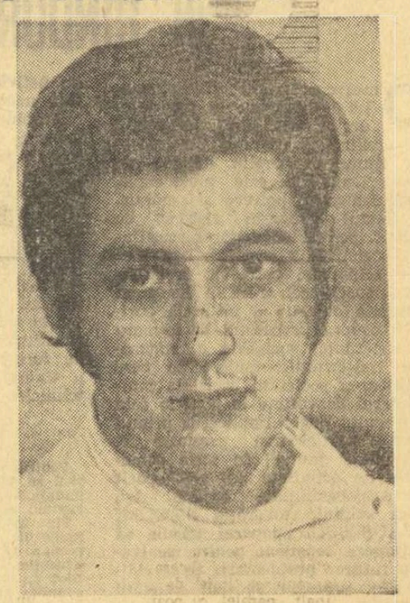

S-a născut la Pașcani, județul Iași la 9 mai 1949. Are 1,87 m și 75 kg. Practică scrima de la vîrsta de 14 ani, elev fiind la Iași, sub îndrumarea antrenorului Nicolae Pufnei. S-a dedicat de la început probei de sabie, în care a marcat o ascensiune vertiginoasă. În 1966 s-a situat printre finaliștii campionatelor naționale de juniori, competiție în care va stărui continuu. Din 1968 se va afirma și în disputa seniorilor. Campion național, Dan Irimiciuc va avea o evoluție remarcabilă și în competiții internaționale. Este medaliat cu argint la Campionatele mondiale de tineret de la Genova (1969) și finalist al Campionatelor mondiale de seniori de la Viena (1971). Este student în anul V al Facultății de Industrie Ușoară din Iași.

„Dan Irimiciuc reprezintă, după mine, fără nici un dubiu, cel mai bun produs al scrimei românești, proba de sabie, din ultimul deceniu". Este o apreciere care aparține apreciatului antrenor sovietic **Saiciuk**, omul prin mîna căruia a trecut o întreagă pleiadă de trăgători de toate specialitățile, sabreri dar și floretiști și spadasini. Iar **Renski**, unul dintre adversarii lui Irimiciuc de la C.M. de tineret din 1969 și desigur și într-o perspectivă apropiată, considera într-un comentariu scris în „Sovietki Sport", după întrecerile de la Genova: **„Românul Irimiciuc m-a impresionat prin viteză și modul inteligent de a-și construi acțiunile".**

Într-un fel, Dan Irimiciuc a revoluționat proba de sabie, încă de la primele sale apariții în public, dîndu-i o tentă tot mai spectaculoasă. El s-a impus ca un trăgător dornic să se afirme prin calități excepționale pentru această probă, rapiditate în acțiuni, modalități de a găsi cu o extraordinară spontaneitate, procedee de atac și contraatac, de la adversar la adversar. Înțelegînd să valorifice un asemenea talent, un veritabil diamant în scrima românească, antrenorul **Nicolae Pufnei** și-a consacrat poate cele mai multe din preocupările sale șlefuirii unui asemenea scrimer, pregătirii sale tehnice și tactice, maturizării sale. Și, într-o proporție remarcabilă, a și reușit. Dovadă rezultatele.

Recent la Campionatele Balcanice de la Atena, Dan Irimiciuc și-a spulberat, pur și simplu, adversarii cei mai de temut și în primul rînd pe cei bulgari. N-a pierdut nici un asalt, trăgînd cu o acuratețe care atestă grija tînărului nostru sportiv de a ajunge un stilist prin excelență.

Practic, anul competițional 1971 s-a încheiat. Glonțurile lui Dan Irimiciuc se îndreaptă acum către 1972, anul marii confruntări olimpice de la München. Acolo la ediția jubiliară a J.O. impetuosul nostru sabrer nădăjduiește să realizeze cel mai mare succes al său de pînă acum... **(t. st.)**

VOLEI

JOCUL-SPECTACOL, PRINCIPAL ATU ÎN DERBYURILE FRUNTAȘELOR

Campionatele naționale de volei au oferit simbătă și duminică iubitorilor acestui sport jocuri spectaculoase — motiv principal pentru care asistența la partidele cele mai recente a sporit considerabil —, de mare luptă și pasionante ca evoluție a scorului. Este și firesc, întrucît în această perioadă atît campionatul masculin, ajuns în pragul ultimei etape a turului, cît și cel feminin, au programat și programează în continuare întîlniri echilibrate între fruntașele clasamentelor sau derbyuri ale zonei retrogradării.

Fără îndoială, cei mai avantajați au fost spectatorii bucureșteni care au avut prilejul să urmărească o serie de întîlniri de înalt nivel, care i-au satisfăcut în bună măsură. Astfel, după ce au fost martorii cuplajului masculin Dinamo—I.E.F.S. și Rapid—Steaua (etapa a IX-a), în cadrul căruia au putut urmări aproape tot ce are mai bun voleiul nostru, simbătă le-a fost oferit un alt derby de atracție: Dinamo-Rapid. Și nu au avut ce regreta, deși rezultatul nu a mulțumit decît pe suporterii dinamoviști. Este evident însă că posibilitățile celor două echipe sînt mai mari decît cele arătate în sala Floreasca. Ce i-a împiedicat pe voleibaliștii din șos. Ștefan cel Mare și pe cei din Giulești să evolueze la cota maximă a valorii lor? Primii, dinamoviștii, resimt serios uzura de pe urma unei activități neîntrerupte încă din primele luni ale anului, cînd lotul național (căruia îi dau majoritatea titularilor) a început pregătirile pentru „europene". După un campionat european prea tensionat și dur, echipa a participat imediat la Dinamoviadă, după care a intrat direct în bătălia, mai crîncenă ca în trecut, a competiției interne. Față de aceste considerații, comportarea „alb-roșilor" ni s-a părut destul de bună, evoluțiile din derbyurile de pînă acum plasîndu-i în capul listei de pretendenți la titlul național. Pentru că, după refacerea din pauza campionatului, dinamoviștii, al căror lot este deosebit de valoros, vor da — credem — un randament și mai bun. Rapidul — echipă omogenă și luptătoare, dar capricioasă — a trebuit să se încline în fața adversarilor săi de simbătă (superiori ca gabarit), datorită faptului că au abordat întîlnirea cu un moral scăzut, influențat pe semne și de prezența lui Udișteanu în terenul dinamovist. Timorarea lor s-a putut observa chiar de la încălzirea dinaintea partidei. Fără acest neajuns, elevii lui Drăgan ar fi avut un alt cuvînt de spus. Iată ce a împiedicat ca derbyul Dinamo—Rapid să fie meciul turului. Poate că întîlnirea de mîine, Steaua—Dinamo, ce va decide ocupantele locurilor 1 și 2, va întruni toate atributele unui mare derby. Campionii, după înfrîngerea în fața Rapidului, au cîștigat clar în deplasare două partide la interval de două zile (la Galați și Brăila), dar superlativele la adresa jocului lor au lipsit. Și ei au jucători uzați, ceea ce explică comportarea oscilantă din ultimele etape. Cea de a patra echipă, în ordinea valorii, I.E.F.S., își face în continuare datoria la un nivel bun, în timp ce fosta componentă a cvartetului fruntașelor în anii trecuți, Politehnica Galați, a intrat în anonimat și în zona retrogradării. Cu excepția Unirii Tricolor Brăila (a cărei situație este cît se poate de critică), toate celelalte participante la campionat continuă să evolueze la un nivel mediu, cîștigînd cu regularitate acasă și pierzînd în deplasare meciurile dintre ele.

Etapa trecută în campionatul feminin a oferit cîteva constatări noi: creșterea valorică a echipelor Rapid și Medicina, care se alătură cu fermitate Penicilinei în disputa pentru titlu, în timp ce Dinamo pare practic scoasă din luptă, după cele trei eșecuri consecutive. De altfel, atît rapidistele cît și studentele mediciniste au făcut duminică dovada unei înalte valori, furnizînd cel mai bun meci văzut în ultimii ani, meci ce poate fi comparat fără greșeală cu o întîlnire internațională. Prin urmare, Penicilina nu va fi — așa cum se credea — solistă sigură a acestei ediții a campionatului feminin.

Mai animate au fost și partidele din mijlocul clasamentului, care atestă un salt valoric al echipelor respective, exceptînd pe deținătoarea lanternei, Sănătatea Arad. Sînt, așadar, motive să credem că, în cele trei etape care au mai rămas pînă la finele turului, campionatul feminin ne va oferi jocuri din ce în ce mai bune.

Aurelian BREBEANU

Trăgătoarea timișoreancă M. Dobrogeanu în duelul obișnuit cu apărarea la fileu a adversarelor. Față din partida C.P.B. — Universitatea Timișoara (3—2)
Foto : Theo MACARSCHI

REZULTATELE DIN DIVIZIA B

Simbătă și duminică s-a desfășurat etapa a VII-a a campionatului diviziei B. Iată rezultatele :

MASCULIN, **seria I**: Vagonul Ploiești — Relonul Săvinești 3—2, Petrolul Ploiești — Constructorul Suceava 3—1, Politehnica Iași — Oțelul Galați 3—0; **seria a II-a**: Aurora București — Medicina București 0—3, Electra București — Voința București 3—2 Locomotiva București — Farul Constanța 3—0; **seria a III-a**: Constructorul Caransebeș — Politehnica II Timișoara 0—3, A.S.A. Sibiu — Voința Arad 1—3, Corvinul Hunedoara — Electroputere Craiova 2—3; **seria a IV-a**: Alumina Oradea — Politehnica Brașov 3—1, Industria sîrmei C. Turzii — C.F.R. Cluj 1—3 Explorări Baia Mare — Silvania Șimleul Silvaniei 3—1.

FEMININ, **seria I**: A.S.E. București — Spartac București 1—3, Orizontul Bacău — I.T.B. Informația București 0—3, Viitorul București — Universitatea Iași 3—1; **seria a II-a**: Flacăra roșie București — Universitatea București 1—3, Politehnica Galați — Confecția București 3—0, Voința Constanța — Progresul București 3—2; **seria a III-a**: Universitatea Craiova — Drapelul roșu Sibiu 3—0, Voința Brașov — Voința Sinaia 3—0, Corvinul Deva — Sănătatea Tîrgoviște 3—0; **seria a IV-a**: Voința Oradea — Voința M. Ciuc 1—3, Universitatea Cluj — Voința Zalău 3—0.

CICLISM

„CUPA 13 DECEMBRIE" A REVENIT ȘC. SP. 1

D. Stanca l-a învins din nou pe G. Negoescu

Un soare „cu dinți" a întîmpinat duminică dimineața participanții la ultimul concurs de ciclocros al anului — organizat de asociația sportivă Tipograful, împreună cu Comisia de ciclism a orașului București, și dotat cu „Cupa 13 Decembrie". Cu tot gerul uscat, spre satisfacția organizatorilor (care s-au achitat remarcabil de sarcinile ce le reveneau), la competiția desfășurată în cartierul Floreasca s-au prezentat peste 100 de alergători, cifră care dovedește încă o dată interesul cicliștilor noștri pentru acest gen de întreceri. Noutatea acestei ediții a „Cupei 13 Decembrie" consta în faptul că traseele cuprindeau, pe lîngă zonele accidentate, caracteristice concursurilor de ciclocros, porțiuni de „asfalt", unde specialiștii curselor de șosea puteau reface eventualul handicap avut în fața ciclocrosiștilor consacrați.

După tradiționalele curse ale bicicletelor de turism (cîștigător : **C. Făureanu** — Voința) și semicurse (cîștigător : **Gh. Opran** — Dinamo), au început întrecerile juniorilor mici și mari.

La juniori mici prezența masivă a alergătorilor de la Șc. sp. 1 și Șc. sp. 3 a imprimat cursei un caracter de dîrzenie, tinerii rutieri furnizînd o dispută interesantă. Victoria a revenit reprezentantului Șc. sp. 1, **Adrian Florea**, care a dovedit o mai mare combativitate.

La juniori mari, **Marin Ferfelea**, valorosul elev al antrenorului Gociman, și-a dominat copios adversarii, luînd cursa pe cont propriu, distanțîndu-se fără prea mare efort de pluton și trecînd primul linia de sosire.

Așteptată cu mare interes, cursa seniorilor a adus, firește, pe primul plan disputa dintre **D. Stanca** și **G. Negoescu**. După o primă porțiune de trasee în care cei doi au pedalat „la roată", Stanca își dovedește din nou valoarea și, desprinzîndu-se de rivalul său, cîștigînd cu un avans de cca 2... m !

„Cupa 13 Decembrie" a fost cucerită de echipa Șc. sp. 1, care a avut cei mai mulți alergători clasați în primele 10 locuri.

Horia ALEXANDRESCU

DUBLUL CAMPION MONDIAL GHEORGHE BERCEANU

(Urmare din pag. 1)

— Apropo de J.O. — crezi că vei putea face față dificilelor condiții de luptă la întrecerile de la München ?

— Deși la marile competiții internaționale particip la cea mai mică, dar cea mai dificilă categorie de greutate, cea limitată la 48 kg (n.n. la întrecerile din țară Berceanu concurează, de regulă, la 52 kg) simt că voi putea face față și că voi putea cuceri un loc pe podiumul de onoare la J.O. Sînt optimist întrucît, în general, toți europenii, care sînt periculoși la stilul greco-romane, fac greu categoria la aceste puține kilograme, iar asiaticii, care se adaptează ușor și deci concurează în plenitudinea forțelor, sînt mai slabi la acest stil, ei fiind foarte buni, în schimb, la libere.

— Cum stai acum cu greutatea ?

— Normal, adică în jur de 53 kg, datorită unui regim alimentar rațional și... sportiv. După primele antrenamente mai tari, ajung ușor la 50, apoi cu un mic efort la 48 kg.

— Sîntem informați că ai totuși uncle supărări...

— Da, în primul rînd pentru că anul acesta n-am devenit campion. Am pierdut titlul pe care trei ani consecutiv l-am deținut. N-am cîștigat campionatul deoarece arbitrii, cei care au judecat meciul în care am fost descalificat, s-au pripit cu avertismentele. Apoi, m-a necăjit faptul că n-am participat la campionatele mondiale de la Sofia, ca spectator, ceea ce oricum reprezintă un handicap pentru viitoarele mele participări la întreceri internaționale. La Sofia au fost prezenți toți cei care vor fi de față și la München, printre care și cîțiva luptători tineri foarte buni, care au ieșit abia acum pe arena internațională. Pe aceștia, în special, nu-i cunosc. Lipsind de la această ultimă ediție a campionatelor mondiale înaintea Olimpiadei, nu i-am putut studia — stînd pe tușă măcar — pe adversarii mei cei mai de temut — luptătorii sovietici, bulgari, turci și alții.

— Acesta vrea să fie un reproș la adresa federației ?

— Luați-o cum vreți.

— O întrebare de încheiere: ce te preocupă în ultimul timp ?

— Multe, în primul rînd am de învățat, căci, sînt elev în cea mai grea clasă, a XII-a, la cursurile fără frecvență ale Liceului „Nicolae Bălcescu" din Craiova.

Amabilul nostru interlocutor ne-a asigurat că va apăra, din nou, cu tinste culorile țării. Și după cît îl cunoaștem pe micuțul Berceanu, trebuie să-i dăm crezare: el își ține cuvîntul dat.

judo

IPPON !

● În urma succesului concursului republican de anul trecut în anul 1972 se va desfășura prima ediție a campionatului republican de copii, pe trei categorii de vîrstă și cinci de greutate.

● În a doua jumătate a lunii decembrie, vor avea loc în București cursul și examenul de avansare pentru cei mai buni arbitri din țară.

● A fost definitivat lotul de arbitri republicani: *M. Platon, D. Vasilescu, L. Grigoropol, D. Dadner, V. Tosun, C. Ciolan, Fl. Donciu, V. Corin* și *A. Vulgaris*.

LECTORAT LA CLUBUL STEAUA

Cabinetul metodico-științific al clubului „Steaua" organizează mîine 1 decembrie a.c., de la ora 8.00, la sediul din Calea Plevnei nr. 114, lectoratul cu tema : **„München — gazda Jocurilor Olimpice din 1972".**

Expune prof. Ioan Mureșanu, șeful cabinetului metodic al Clubului sportiv al armatei „Steaua".

Sînt invitați să participe antrenori, metodiști și profesori de educație fizică.

BOX

ROMÂNIA — R. F. a GERMANIEI

(Urmare din pag. 1)

se obișnui cu publicul bavarez. Nu se poate neglija, în același timp, ocazia foarte potrivită de a recunoaște forța pugiliștilor care vor fi gazdele campionatului olimpic și vor beneficia de toate avantajele ce decurg din această situație. Se știe că boxul amator din R.F.G. se bazează în special pe cîteva elemente de excepție, cum sînt Peter Hussing, finalist al ultimelor campionate europene (și învingător în primul tur al lui Ion Alexe), Kottisch (învins în sferturile de finală ale aceleiași competiții de Ion Györffi), Puzicha sau Ruzicka.

Trebuie menționat faptul că data de 5 decembrie reprezintă pentru boxul nostru și momentul stabilirii echipelor care vor întîlni formațiile Poloniei la 19 decembrie (primele echipe — la Varșovia, iar secundele — la Galați, începînd de la ora 10 dimineața). Concomitent cu meciul de la München, **duminică după amiază în sala Dinamo se va disputa o gală de selecție extrem de atractivă** (menționăm, ca exemplu : meciul Victor Zilberman — Tudor Nicolae). Astfel, în aceeași zi vor fi testați în luptă 35 de candidați pentru cele 22 de locuri din echipele care vor înfrunta puternicele selecționate poloneze.

GONG

● **La 30 noiembrie, lotul de tineret își va începe pregătirile în vederea campionatelor europene din 1972. Antrenorul T. Niculescu a selecționat, printre alții, pe R. Cosma, D. Condurat, R. Lazăr, S. Cuțov, A. Guțu, S. Mihalcea, M. Lupu, St. Florea, V. Croitoru, M. Culineac, I. Ruicu.**

● **Restanță în întrecerea pe echipe : A.S.A. Bacău — Cimentul Medgidia + Portul Constanța 10—12. Cele mai interesante meciuri, la categoriile muscă, cocoș și semimijlocie : C. Goldic (B) egal cu I. Bănică, V. Ivanovici (B) b.p. V. Poturiu, M. Moșescu (Comb.) b. ab. 3 I. Șandru. (I. Iancu — coresp. județean).**

● **În „Cupa Muscelul" : S.C. Bacău — Tractorul Brașov 26—11. Cîteva rezultate: Gh. Grigoraș (B) b.p. Gh. Ileană, E. Stoica (B) b.p. D. Ionescu, N. Bolfă (B) b.ab. 3 A. Taraș, N. Roman (Bv.) egal cu I. Popa.**

● **Biroul F.R. Box și Clubul sportiv Ceahlăul Piatra Neamț anunță cu profundă durere încetarea din viață, în ziua de 27 noiembrie, după o lungă și grea suferință, a antrenorului Constantin Maxim. Neobosit activist și antrenor timp de 20 de ani, Constantin Maxim și-a adus contribuția la dezvoltarea boxului pe meleagurile moldovene. Moartea sa prematură constituie o grea pierdere pentru boxul din orașul Piatra Neamț.**

● **Clubul sportiv Crișul Oradea și comisia orășenească de box au organizat, un turneu la care au fost invitați pugiliști de la A.S.A. Cluj, Voința Satu Mare și U.M. Timișoara. Dacă boxerii din Cluj și Satu Mare au răspuns invitației, nu același lucru l-au făcut pugiliștii din Timișoara care, prin neprezentarea lor, au dereglat un program bine pus la punct de organizatori. În cele două reuniuni care au avut loc au fost înregistrate următoarele rezultate, gala I : mijlocie mică, Vasile Gălășel (Crișul) b.p. Tiberiu Fenești (C), muscă : Decebal Grigorian (ASA) b. ab. 3 Florian Lucaci (C), cocoș : Ludovic Horvath (C) b.p. Gheorghe Sabău (Voința), mijlocie: Ion Mălan (C), b.p. Vasile Borbely (ASA), Dumitru Găinaru (C) b.p. Liviu Moldovan (Voința), semigrea : Leon Mâjer (ASA) b. ab 1 Nicolae Triza (C), Al. Buth (C) b. p. Ion Mihoc (ASA); gala II-a, finală : Gr. Decebal (ASA) b. p. V. Matyaș (Voința), L. Horvath (C) b. k.o. 1 I. Hiba (ASA), L. Moldovan (Voința) b. ab. 1 I. Mălan (C), V. Gălășel (C) b.p. I. Iriny (C), St. Turcuș (C) b.p. L. Mâjer (ASA), D. Găinaru (C) b.p. V. Borbely (ASA), Al. Buth (C) b.p. I. Mihoc (ASA), (ILIE GHIȘA — coresp. județean).**

(Urmare din pag. 1)

aruncîndu-se peste decenii puntea unei pasiuni comune — sportul, subliniindu-se devotamentul unor entuziaști pentru ideea de sport și mișcare pentru cei mulți, temelia edificiului de glorie sportivă început de înaintași și continuat în anii noștri prin sprijinul neprecupețit al partidului și statului.

În cadrul simpozionului, desfășurat după o idee și un text de prezentare ale profesorului Virgil Ludu, asistenței i-au fost oferite evocări (D. Popescu-Colibași), motivația socială a sportului corelată cu satisfacția personală a celor ce-l practică (Ana Sălăjan), meditații despre esența etică, adînc moralizatoare a sportului (Mihai Bîră), ca și exprimarea hotărîrii tineretului (Felicia Pop) de a persevera, de a desăvîrși drumul înaintașilor, prin noile perspective create de partid.

Unul din cele mai emoționante momente l-a constituit ilustrarea prin diapozitive de o rară frumusețe a cuvîntului înflăcărat, animat de un fierbinte patriotism, al maestrului emerit al sportului Emilian Cristea, despre bogăția și neasemuita frumusețe a meleagurilor României socialiste.

Finalul simpozionului a adus în fața asistenței pe conținutul bogat, „Simpozionul generațiilor" a fost o premieră reușită, care ar putea deschide o serie fructuoasă a unor asemenea reuniuni ; o formă reușită de a promova valențele morale, educative, ale sportului.

PLOIEȘTI : Mijloace variate pentru educarea tinerilor sportivi

La Ploiești își desfășoară activitatea zeci de asociații sportive. Peste tot, în lumina recentelor documente de partid, se depun strădanii pentru îmbunătățirea muncii politico-ideologice și cultural-educative. La clubul Petrolul, în cadrul căruia funcționează 15 secții de performanță, mijloacele folosite în scopul educării tinerilor sînt dintre cele mai diverse. Citirea presei în colectiv, încadrarea sportivilor, antrenorilor și celorlalte cadre în învățămîntul de partid, excursii și vizite la diferite obiective social-politice și economice, vizionări de spectacole — iată numai o parte dintre acțiunile întreprinse pînă acum. De pildă atleții, gimnaștii și voleibaliștii au vizitat muzeul Doftana, iar fotbaliștii — Fabrica de faianță din Sighișoara. Pentru popularizarea ideii de sport în rîndul maselor, au fost organizate demonstrații de box, gimnastică, lupte și proiecție pe 16 mm, ce vor fi folosite atît în procesul de antrenament, cît și de educare a sportivilor. Conducerea clubului și-a propus pentru viitor și alte măsuri. Este vorba, în primul rînd, de crearea unui punct de informare și documentare, cu articole și expuneri ale tovarășului Nicolae Ceaușescu, de mai buna organizare a învățămîntului de partid, de întîlniri cu activiști de partid și amenajarea unui panou de onoare.

TIMIȘOARA : Studiul, sportul, morala comunistă — fațete ale aceluiași proces de afirmare a tineretului

De mai bine de 15 ani, conf. dr. ing. Romulus Pomoje, în calitate de președinte al secției de handbal, colaborează cu ing. C. Jude, antrenorul echipei Politehnica Timișoara. De-a lungul anilor, ei au contribuit la obținerea unor performanțe sportive, dar îndeosebi s-au remarcat prin modul de coordonare a obiectivelor sportive cu cele profesionale, dublate în permanență de un eficient program educativ. Acesta a fost motivul care ne-a îndemnat să vedem — chiar acum, în momentele de cumpănă pentru echipă — cum se desfășoară complexul proces de pregătire sportivă, ținînd cont de răspunderile profesionale și de cerințele educației politico-ideologice.

La baza întregii activități stau cîteva elemente. În primul rînd, colaborarea dintre principalii membri ai secției (președinte — antrenor — căpitanul echipei) și, apoi, consultarea jucătorilor, acestia exprimîndu-și opinia asupra propriei lor comportări, majoritatea avînd o atitudine lucidă, constructivă. Toate acestea urmărese — așa cum subliniia președintele secției — să creeze din sportivul aflat pe băncile facultății un om multilateral pregătit. În dorința realizării unui climat educativ, atît la primirea în echipă — cînd devin studenți, cît și la părăsirea ei — cînd se prezintă în producție, sportivii sînt sărbătoriți într-un cadru festiv. Ceea ce a devenit o tradiție. Așa s-a întîmplat în ultima vreme, cînd Stențel, Cristea, Ivan, Constantinescu, Negovan au părăsit echipa pentru care au luptat cu ardoare ani de zile. Pentru menținerea unei atmosfere de seriozitate și disciplină, nu de puține ori — chiar și în ultimul timp, în ciuda situației precare în care se află echipa — conducerea secției nu a ezitat să ia măsuri exemplare. Astfel, Gunesch, Ivan, Fendler, Comănescu au fost suspendați pe diferite termene, măsuri ce au fost dezbătute și acceptate de întregul colectiv.

Nu este neglijată nici pregătirea profesională, urmărindu-se îndeosebi frecvența, contribuția la seminarii, rezultatele la examene. Adăugînd la acestea vizionarea unor spectacole, a expozițiilor din București și alte orașe unde echipa se deplasează, avem imaginea complexelor măsuri aplicate de conducerea secției de handbal de la Politehnica Timișoara, a cărei experiență trebuie să constituie un exemplu și pentru celelalte secții ale puternicului club timișorean.

MUNCĂ POLITICĂ ȘI EDUCATIVĂ

fotbal

POST-SCRIPTUM LA ETAPA A XI-a

DOAR DOUĂ GREŞELI, DAR MARI

Doar două greşeli a săvîrşit Iosif Ritter, duminică, la Braşov, în cele 90 de minute ale jocului Steagul roşu — A.S.A. Tg. Mureş. Doar două, dar MARI.

Prima — am semnalat-o în min. 24 al meciului, cînd, GRATIE EI, Steagul roşu a obţinut egalarea: Ivăncescu a avut de executat o lovitură liberă, lateral dreapta, din apropierea liniei de tuşă, a centrat, înalt, paralel cu poarta, „vizînd" un coechipier — vîrf, aflat, undeva, în interiorul careului mic; nimic mai simplu pentru portarul Nagel decît să iasă la prins sau, în cel mai rău caz pentru el, la „boxat" (profitînd nu numai de statura sa de... portar, ci şi de dreptul conferit de regulament, de a se ajuta cu braţele). Nimic mai simplu, spuneam, dacă un înaintaş braşovean nu l-ar fi ÎMPINS pe goalkeeper-ul oaspeţilor în timp ce acesta sărise la minge; astfel „jenat", Nagel a căzut în suprafaţa lui de protecţie, balonul a ajuns la Olteanu, care l-a putut introduce în plasă, nestingherit.

Cea de a doua greşeală se petrecea în repriza secundă, mai precis în minutul 59: servit cu o pasă în adîncime, Ghergheli a pătruns impetuos în careu şi cînd se pregătea să şuteze a fost împins — PE LA SPATE, CLAR, VIZIBIL pentru întreg stadionul — de fundaşul Ispir, cu ambele braţe; Ghergheli a căzut, Iosif Ritter a făcut cîţiva paşi spre locul infracţiunii, dar, în clipa în care ai fi putut pune prinsoare că sancţionează penalty-ul, s-a răzgîndit, lăsînd jocul să curgă.

Moment critic la poarta formaţiei oaspe, rezolvat de Nagel, care va boxa balonul în corner. Faza din meciul Steagul roşu — A.S.A. Tg. Mureş

Foto: Wilhelm FEHER — Braşov

Ce să se fi petrecut în acel moment cu acest cavaler al fluierului, pînă... duminică neiertător în materie de penalty? Să fi regretat, cumva, eroarea comisă în prima repriză la faza cu golul înscris de Olteanu? Să fi vrut s-o „repare", apelînd la clasica compensaţie?

Greu de stabilit, firește, raţionamentul. Cert e că acest „Lo Bello" al nostru, în ceea ce priveşte hotărirea cu care sancţionează DE REGULĂ infracţiunile în careu, de dată aceasta a... tremurat.

Şi cum a fost vorba de două mari greşeli, petrecute în careu, cronicarul a „smuls" două stele de pe epoletii lui Ritter.

G. NICOLAESCU

ATACÎND ULTIMELE 5 ETAPE

(Urmare din pag. 1)

mental, care ne ţine în şah şi ne oferă o grămadă de soluţii.

Notabile, în mişcările din planul doi al clasamentului, ascensiunea discretă a Argesului (a obţinut două victorii consecutive) pe o treaptă onorabilă (locul 6) şi alunecarea, la fel de discretă, a Farului (locul 12) spre subsol.

Dacă în cazul piteştenilor prima cheie a acestei afirmări se numeşte Dobrin, „livrat" campionatului — după ultimele... partide preliminare ale C.E. — într-o stare patetică şi lizică de excepţie (trimişii ziarului au consemnat în cronici şi ne-au completat prin viu grai impresiile, a diapazonul „lui Dobrin îi reuşeşte pe teren în ultima vreme absolut tot"), în privinţa Farului — pierdut în ultima vreme într-o ceaţă tot mai deasă — nu discernem cauzele reale ale regresului.

Echipă de şoc şi de temut — anul trecut — pe orice teren, „11"-le lui Cosmoc evoluează inconsistent, palid, de parcă Tufan n-ar mai fi Tufan, Caraman n-ar mai fi Caraman...

Întinzînd o punte spre etapa a XII-a, subliniem atractivitatea — în afara „derbyului clasic" Dinamo — Steaua şi a celui de mari palpitaţii Crişul - Politehnica — unor partide echilibrate, care promit fotbal, spectacol şi dueluri pasionante: **Steagul roşu — Sport Club Bacău, Farul — Rapid, A.S. Armata — F.C. Argeş, U.T.A. — Universitatea Craiova.**

După cum se vede, aproape toate reciurile de mîine reprezintă adevărate „capete de afiş".

POLITEHNICA RESIMTE LIPSA LUI CUPERMAN

● La Iaşi, duminică după-amiază. Frunţile s-au mai descreţit. Într-un meci cu miză, Politehnica realizase două puncte mari, puncte albe pentru... zile negre. Da, toată lumea e conştientă că situaţia echipei ieşene este încă dificilă, că miercuri pe studenţi îi aşteaptă un meci greu, la Oradea, unde... vor întîlni tocmai echipa cu care se află în dispută directă pentru evitarea locului 15. Politehnica a cîştigat duminică graţie unor eforturi deosebite depuse de către toţi jucătorii, ca şi revirimentului produs după pauză.

Dar, teamul ieşean are încă multe probleme de rezolvat, mai ales în coordonarea acţiunilor, unde se simte lipsa lui Cuperman. Acest maraton de cinci jocuri în 15 zile găseşte lotul cam descompletat. Trei oameni de bază stau încă pe tuşă şi nu-şi pot ajuta formaţia în momentele grele, întinderea musculară suferită de **Cuperman** în meciul cu Jiul a recidivat la un antrenament şi Politehnica e lipsită de aportul coordonatorului de joc şi realizator în acelaşi timp. A fost trecut Stoicescu în atac. Nu e, totuşi, soluţia cea mai fericită. El a făcut eforturi lăudabile duminică, dar rămîne, în continuare, un bun fundaş central, cu un mai mare randament pe postul pe care s-a afirmat.

● **Lupulescu** e şi el accidentat. **Alecu** la fel. Duminică seara, Politehnica a plecat spre Oradea, însă Cuperman şi Lupulescu au rămas acasă, iar Alecu e incert. Asadar, Politehnica are... ne cazuri serioase şi doar o mobilizare totală a celorlalţi jucători o poate salva.

● Fireşte, înainte de meci arbitrul V. Topan a fost marcat de miza jocului, de ceea ce auzise că va fi la Iaşi. Dar, o dată intrat pe teren, s-a eliberat de trac şi, stăpîn pe el, calm, autoritar, mereu pe faţă, a condus meciul fără repros şi contribuţia sa la menţinerea atmosferei sportive în teren merită evidenţiată.

Constantin ALEXE

IAŞUL SPORTIV

Iaşul sportiv a dat un răspuns categoric, practic şi educativ (nu numai sentimental) celor ce insinuau apariţia unei ambianţe nesănătoase, improprii desfăşurării în condiţii normale a unei partide de fotbal în oraşul de pe Bahlui.

Poate, profitînd chiar de presupunerile, uşor de interpretat, făcute în preajma meciului de duminică, autorităţile locale au desfăşurat o largă acţiune propagandistică, cu evidente efecte educative, la a cărei perpetuare ar trebui să mediteze nu numai iniţiatorii, ci şi organele sportive din alte centre. Afirmaţia noastră se sprijină pe necesitatea de a nu limita educaţia lumii sportive (incluzînd aci şi publicul de pe stadioane) la măsuri de circumstanţă, ci de a permanentiza asemenea activităţi în folosul global şi neîntrerupt al vieţii noastre sportive.

Pentru vizitatorul Iaşului la sfîrşitul săptămînii trecute a fost evidentă preocuparea de ansamblu a organelor locale de a desfăşura, prin toate mijloacele ce le stăteau la îndemînă, o vie campanie de educaţie sportivă. În tramvaiele ieşene, pasagerii puteau citi un afiş îndemnînd la sportivitate, de la încurajarea demnă a formaţiei locale pînă la respectul pentru echipa adversă, pentru arbitru şi nu în ultimă instanţă pentru regulile jocului. Afişe asemănătoare au apărut pe avizierele întreprinderilor din Iaşi. La stadionul „23 August" au fost distribuite foi cu un text similar, un program tipărit care conţinea de asemenea chemări la ţinută sportivă, precum şi coli cu cele mai importante prevederi (cele îndeobşte controversate) din regulamentul jocului de fotbal.

Despre efectul acestor eforturi vorbesc faptele, mai ales cele înregistrate în incinta stadionului. Meciul Politehnica Iaşi — Steaua s-a desfăşurat în condiţii de exemplară sportivitate. Echipele au fost egal răsplătite cu aplauze la intrarea pe teren şi după fazele bune de fotbal create de jucători. O impresie deosebită a lăsat momentul în care, la apariţia sa în faţa tribunelor, fostul mare jucător şi astăzi antrenor Gheorghe Constantin a fost ovaţionat. Tot aşa, deşi apăruse în echipamentul jucătorilor de rezervă, tînărul Iordănescu a fost călduros aplaudat, fără îndoială ca un omagiu al publicului pentru echipa naţională.

Pentru atari efecte pozitive, nici un efort în opera de educaţie nu este inutil. Iaşul sportiv merită felicitări pentru acest prim examen pe care l-a trecut cu brio.

Victor BANCIULESCU

RUGIUBEI A ÎNVĂŢAT DRUMUL SPRE CASĂ...

Despre **Rugiubei** s-a scris pînă nu demult aproape numai de rău. A fost un jucător dificil, neascultător şi indisciplinat, căruia i-au plăcut „anturajul" şi băutura. Obişnuia să dispară fără urmă din Bacău, plecînd în „escapade", în compania unor tipi dubioşi, amici „de nădejde" ai paharului. Revenea apoi la echipă, spunea că regretă cele întîmplate, îşi cerea scuze şi promitea că n-o să mai greşească. Juca un meci-două şi... ciclul reîncepea. Într-un timp, antrenorii şi-au pierdut răbdarea, au renunţat la el, l-au scos din lotul echipei şi toată lumea a gîndit atunci că Mihai Rugiubei a devenit un ratat, însoţindu-i numele de cuvinte compătimitoare.

Dar iată, marea surpriză. Rugiubei a revenit pe teren o dată cu începerea noului campionat. Juca bine, din ce în ce mai bine, înscria goluri, dar lumea era încă sceptică, îl privea cu ochi neîncrezători. Au trecut, însă, 11 etape fără ca Rugiubei să comită un singur act de indisciplină. Antrenorul Constantin Rădulescu ne mărturisea că Mihăiţă este acum unul dintre cei mai disciplinaţi şi sîrguincioşi jucători de la S.C. Bacău. Remarcabilă schimbare!

Duminică seara, după meciul S.C. Bacău — C.F.R. Cluj (în care „nouarul" băcăuan a marcat două goluri, detaşîndu-se în clasamentul celor mai eficace jucători), am stat de vorbă cu Rugiubei. L-am rugat să ne explice cum de şi-a corectat atitudinea şi cum a reuşit să revină pe linia de plutire.

— În primăvară, m-am căsătorit cu o studentă din Bacău. Ea m-a adunat de pe drumuri şi mi-a spus că nu-i pot dovedi altfel ataşamentul şi dragostea decît făcîndu-mă băiat cuminte şi întorcîndu-mă la echipă. Lucru pe care l-am şi făcut. La început, după fiecare antrenament şi meci mă aştepta la stadion pentru a nu pleca cu prietenii la băutură. Îmi făcea, dacă-mi permiteţi gluma, un strict marcaj „om la om". Acum nu mai vine. Am învăţat singur drumul spre casă...

În afară de soţie, mari merite în revenirea mea păstrează antrenorul Constantin Rădulescu, care a avut încredere şi răbdare cu mine".

Aceasta este, pe scurt, povestea metamorfozei lui Rugiubei.

Dumitru VIŞAN

CAMPIONATUL ECHIPELOR DE TINERET-REZERVE

1.	PETROLUL	11	8	3	0	26—10 19
2.	Dinamo	11	8	1	2	28— 9 17
3.	„U" Cluj	11	7	3	1	25—10 17
4.	Crişul	11	7	1	3	17—12 15
5.	Rapid	11	5	3	3	19—12 13
6.	Steaua	11	6	0	5	24—16 12
7.	F.C. Argeş	11	5	2	4	19—19 12
8.	Jiul	11	4	3	4	15—18 11
9.	Univ. Craiova	11	4	2	5	13—10 10
10.	U.T.A.	11	4	2	5	16—21 10
11.	Farul	11	4	1	6	12—16 9
12.	Sport Club Bacău	11	3	1	7	11—19 7
13.	Politehnica	11	2	3	6	10—19 7
14.	Steagul roşu	11	3	0	8	11—22 6
15.	A.S. Armata Tg. M.	11	3	0	8	10—23 6
16.	C.F.R. Cluj	11	1	3	7	8—28 5

DUPĂ 11 ETAPE CIFRELE VORBESC

● **Cu cele 28 de goluri (record egalat în materie de eficacitate; la fel ca în etapa a IV-a) înscrise în această etapă, totalul lor a ajuns la 215.**

● Lereter a marcat al 6-lea autogol din actualul campionat.

● **Cele mai mari note în această etapă le-a primit „U" Cluj — 88 p (avînd o medie de 8,00), iar cele mai mici Jiul — 62 p (5,63).**

● Pe baza notelor acordate în această etapă, clasamentul „constant-valoric" se prezintă astfel: „U" CLUJ 892 p (Lică 86); 2. Dinamo 882 p (Lucescu 88); 3. U.T.A. 873 p (Domide 87); 4. S. C. Bacău 853 p (Catargiu 83); 5. A.S.A. Tg. Mureş 847 p (Hajnal 85); 6. Steaua 839 p (Negrea 80); 7. Steagul roşu 831 p (ADAMACHE 92); 8. F. C. Argeş 830 p (Dobrin 79); 9-10. Univ. Craiova (Ţarălungă 82) şi Farul (Ştefănescu 84) 824 p; 11. Rapid 813 p (Lupescu 79); 12. Jiul 807 p (Georgevici 79); 13. Politehnica 790 p (Ianul 81); 14. C.F.R. Cluj 788 p (M. Bretan 74); 15. Petrolul 759 p (N. Ionescu 75); 16. Crişul 755 p (Lucaci 71).

● **Clasamentul eficacităţii, pe baza raportului dintre numărul de goluri marcate şi numărul şuturilor la poartă, este următorul: 1. F. C. ARGEŞ 13,98 la sută; 2. U.T.A. 13,49; 3. „U" Cluj 13,19; 4. S. C. Bacău 12,82; 5. Dinamo 9,94; 6. Rapid 9,93; 7. Univ. Craiova 9,79; 8. Steagul roşu 9,44; 9. Politehnica 8,90; 10. A.S.A. 7,20; 11. Steaua 7,12; 12. Farul 6,28; 13. C.F.R. Cluj 5,42; 14. Petrolul 5,38; 15. Crişul 3,35; 16. Jiul 2,65.**

● Situaţia în „Trofeul Petschovschi" se prezintă astfel: 1. TG. MUREŞ 9,00; 2. Craiova 8,80; 3. Ploieşti 8,66; 4. Piteşti 8,60; 5. Bucureşti 8,35; 6. Braşov 8,33; 7. Constanţa 8,20; 8-9. Bacău şi Iaşi 8,16; 10. Cluj 7,81; 11. Arad 7,80; 12. Oradea 7,00; 13. Petroşani 6,40.

Adrian VASILESCU

JOI, LA RUSE, REVANŞELE MECIURILOR DINTRE JUNIORII ROMÂNI ŞI BULGARI

Joi 2 decembrie, la Ruse, echipele de juniori România I şi II vor susţine partidele revanşe cu formaţiile similare ale Bulgariei.

Reamintim că în meciurile ce au avut loc nu de mult, la Giurgiu, juniorii noştri au învins în ambele partide cu acelaşi scor 3—1.

În vederea acestei acţiuni, juniorii români au fost convocaţi azi la prînz, la federaţie, de unde se vor deplasa la Snagov pentru pregătiri.

ÎN ETAPA A XV-a A DIVIZIEI B

SPORTUL STUDENŢESC ŞI POLITEHNICA TIMIŞOARA ÎNVINGĂTOARE ÎN DEPLASARE

SERIA I

METALUL BUCUREŞTI—ŞTIINŢA BACĂU 1—1 (1—0)

Aşa după cum începuse partida, se părea că bucureştenii vor obţine o victorie facilă, în faţa unui adversar modest, venit în Capitală cu intenţia vădită de a se apăra. Contrar aşteptărilor, întîlnirea s-a încheiat cu un scor de egalitate. Jocul debutează, conform obiceiului, cu atacuri furibunde ale gazdelor, care forţează deschiderea scorului şi timp de 15 minute poarta excelentului Mîniosu este supusă unui adevărat... tir de artilerie. Inevitabilul se produce în min. 12, cînd Metalul deschide scorul. Trei „croşetează" patru adversari, ajunge la limita careului mic, de unde pasează înapoi şi **Iancu** înscrie din apropiere.

În continuare, metalurgiştii domină categoric minute în şir, îşi creează bune ocazii de gol, dar forma bună a portarului băcăuan Mîniosu (cel mai bun jucător de pe teren), face ca scorul să nu ia proporţii. În min. 13, arbitrul **Z. Drăghici** (Constanţa) — care a condus bine această partidă, — este nevoit să utilizeze cartonaşul galben, avertizîndu-l pe Nedelcu (Metalul), pentru faulturi repetate. Pînă la pauză mai notăm două mari ocazii de gol ale gazdelor, cînd Troi şi Stan, singuri cu portarul, rateaza incredibil.

La reluare, aspectul jocului se schimbă. Oaspeţii ies mai mult la atac, îşi creează cîteva ocazii de a marca, însă apărarea metalurgiştilor rezolvă totul. În min. 30, însă, lovitură de teatru. În urma unui corner, executat de Banu, balonul ajunge la fundaşul **Boiangiu** care, cu un şut senzaţional de la cca. 35—40 m, înscrie imparabil, la păianjen. În ultimele minute ale partidei, Metalul forţează victoria, însă apărarea echipei Ştiinţa Bacău rezistă cu succes.

Aurel PĂPĂDIE
Florin SANDU

F.C. GALAŢI—C.F.R. PAŞCANI 2—0 (1—0)

Meci de factură tehnică modestă. În prima parte, jocul a fost echilibrat, dar după pauză gălăţenii au avut iniţiativa. Golurile au fost marcate de **I. Ionică** (min. 43) şi **Nicoară** (min. 54). A arbitrat bine **S. Stăncescu** — Bucureşti.

Gh. Arsenie, coresp.

DUNĂREA GIURGIU — METALUL PLOPENI 3—1 (1—1)

După ce au fost conduşi, localnicii s-au dezlănţuit şi au terminat învingători meciul. Au înscris **Popa** (min. 39 şi 57), **Vasilache** (min. 81) pentru Dunărea, **Spiridon** (min. 19) pentru Metalul. Foarte bun arbitrajul lui **V. Grigorescu** — Craiova.

Tr. Barbălată, coresp.

PROGRESUL BRĂILA—POIANA CÎMPINA 0—1 (0—0)

Brăilenii, cu multe improvizaţii în formaţie, deşi au prestat un joc mai clar, nu au putut obţine victoria, deoarece oaspeţii s-au apărat foarte bine. Merită, în special, evidenţiată forma foarte bună a portarului echipei Poiana, **Opanschi.** În min. 76, **Petcu** (Progresul) a ratat un penalty. Unicul gol a fost realizat de **Bran**, în min. 63. A condus bine **V. Lupu** — Roman.

D. Cristache, coresp.

METALUL TÎRGOVIŞTE — POLITEHNICA GALAŢI 2—2 (1—1)

Joc dinamic, cu faze palpitante. Studenţii au prestat un joc bun sub toate aspectele. Scorul a fost deschis de gălăţeni, prin **Ungureanu** (min. 30), iar **Stăncescu** a egalat (min. 40). După pauză, jocul a fost echilibrat, deschis oricărui rezultat. În min. 55, gazdele au luat conducerea, prin golul înscris de **C. Ionescu.** Egalitatea s-a produs în min. 77, cînd **Rentea** a marcat dintr-o fază discutabilă. A condus slab **I. Urdea** — Bucureşti (a dat decizii eronate şi în compensaţie, a avut plasament defectuos).

M. Avanu, coresp. judeţean

CHIMIA RM. VÎLCEA— SPORTUL STUDENŢESC 1—2 (0—1)

Ambiţia cu care au jucat localnicii nu a fost de ajuns pentru a învinge pe lider, care a evoluat la un bun nivel. Eşecul Chimiei se datorează gafelor comise de apărătorii ei şi, în special, de portarul Bumbescu. Spre sfîrşitul primei reprize, **M. Sandu** (Sportul studenţesc) a speculat o greşeală a portarului Chimiei şi a deschis scorul. După pauză, în min. 69, în urma unei noi greşeli a apărătorilor adverşi, acelaşi **M. Sandu** a mărit avantajul echipei sale. Apoi, vîlcenii au avut iniţiativa şi **H. Popescu** (min. 83) a redus din handicap. În ultimele minute ale meciului, Alecu şi Lovin au ratat posibilitatea de a egala. **I. Rus** — Tg. Mureş a arbitrat foarte bine.

D. Roşianu, coresp. judeţean

Ş.N. OLTENIŢA — CEAHLĂUL P. NEAMŢ 4—0 (2—0)

Meciul a plăcut, echipa gazdă evoluînd la un bun nivel tehnic. Înaintaşii locali au fost mai incisivi de astă dată şi au fructificat patru ocazii. Autorii golurilor: **Constantin** (min. 9 şi 23), **Niţu** (min. 71) şi **Răducanu** (min. 88). A condus foarte bine **V. Gligorescu** — Ploieşti.

M. Voicu, coresp.

PORTUL CONSTANŢA — PROGRESUL BUCUREŞTI 2—2 (1—1)

Miza partidei şi-a pus amprenta pe jocul ambelor formaţii. În prima parte, constănţenii au dominat, dar oaspeţii au fost cei care au deschis scorul, în urma unui contraatac, în min. 15, prin **Cassai.** Egalitatea a survenit în min. 33, cînd **Manea** (Portul) a trimis balonul direct în poartă dintr-o lovitură de colţ. După pauză, **Paraschivescu** (Portul) — în min. 50 — a înscris pentru formaţia constănţeană. Spre sfîrşitul partidei, în min. 88, Cassai a fost faultat în careu şi **Beldeanu** a transformat penaltyul. **N. Rainea** — Bîrlad a condus autoritar.

N. Enache, coresp.

SERIA a II-a

GAZ METAN MEDIAŞ — MINERUL ANINA 1—0 (1—0)

Gazdele au cîştigat mai uşor decît arată scorul, înaintaşii ratînd multe ocazii. Oaspeţii au pus accentul pe apărare (în unele perioade cu cîte 7—8 jucători). Unicul gol a fost realizat de **Darie,** în min. 41. Autoritar arbitrajul lui **Em. Vlaiculescu** — Ploieşti.

Z. Rişnoveanu, coresp.

GLORIA BISTRIŢA — C.S.M. REŞIŢA 1—1 (0—0)

Ambele echipe au desfăşurat un joc frumos, dinamic, cu multe faze de poartă. Rezultatul este echitabil. Golurile au fost marcate de **Victor** (min. 62) pentru Gloria şi **Puscaş** (min. 77) pentru C.S.M. A arbitrat foarte bine **P. Sotir** — Bucureşti.

I. Toma, coresp.

C.F.R. TIMIŞOARA — CHIMIA FĂGĂRAŞ 1—0 (1—0)

Aproximativ 4000 de spectatori au asistat la un joc interesant, în care oaspeţii au dat o replică viguroasă feroviarilor. Cu toate că timişorenii au dominat (raport de cornere 13—3 în favoarea lor), ei au cîştigat doar la limită, deoarece atacanţii Floareş, Nestorovici şi Periatu au jucat cu mult sub posibilităţi. Golul feroviarilor a fost înscris de **Periatu,** în min. 10. **I. Chilibar** — Piteşti a condus bine.

S. Marton, coresp.

CORVINUL HUNEDOARA — OLIMPIA SATU MARE 2—0 (1—0)

Hunedorenii au dominat copios, însă au ratat numeroase situaţii, favorabile de a înscrie. În min. 15, Filip (Olimpia) a ratat un 11 m. A marcat **Munteanu** (min. 11 şi 89).

S. Albu, coresp.

C.F.R. ARAD—METALURGISTUL CUGIR 1—1 (0—1)

Meciul a fost de slab nivel tehnic, rezultatul fiind echitabil. Metalurgiştii au deschis scorul prin **Smadea,** în min. 30. În repriza a doua, în min. 78, **Gyenge** a egalat, în urma unei faze confuze. A condus satisfăcător Z. Szilaghi — Oradea.

Gh. Herman, coresp.

C.S.M. SIBIU — VULTURII TEXTILA LUGOJ 0—0

Partida s-a disputat la Sighişoara, deoarece terenul echipei C.S.M. Sibiu a fost suspendat pentru o etapă. Sibienii au jucat mai bine în cîmp, dar n-au putut trece de apărarea supraaglomerată a jucătorilor de la Vulturii textila. În repriza secundă, în două minute, 64 şi 65, ambele echipe au ratat posibilitatea de a înscrie. Prima dată — **Creţu** (C.S.M.) a trimis balonul pe lîngă poartă, iar apoi Pop (Vulturii textila), de la 5 metri, a expediat mingea peste poartă! A condus bine **C. Ghiţă** — Braşov.

I. Turjan, coresp.

ELECTROPUTERE CRAIOVA — POLITEHNICA TIMIŞOARA 0—1 (0—1)

Deşi craiovenii au dominat în majoritatea timpului, victoria a revenit oaspeţilor. Unicul gol a fost semnat de **Dima,** în min. 36. A arbitrat foarte bine **C. Ghemigean** — Bucureşti.

T. Costin, coresp.

OLIMPIA ORADEA—MINERUL BAIA MARE 1—1 (1—0)

Joc viu disputat. Tensiunea nervoasă a ajuns la maximum în min. 27, cînd arbitrul **Gh. Mielos** — Bucureşti a anulat un gol al orădenilor pe motiv de ofsaid. În min. 44, **Bacoş** (Olimpia) a deschis scorul, ca după pauză, în min. 75, **Rozsnay** să egaleze. În min. 84, Harşani (Olimpia) a fost eliminat pentru proteste vehemente la deciziile arbitrului. La ieşirea din teren, după terminarea partidei, Bacoş (Olimpia) a instigat spectatorii ca să-i lovească pe arbitri.

I. Ghişa, coresp. judeţean

Fază din meciul Electroputere Craiova — Politehnica Timişoara

Foto: N. TOKACEK

REPROGRAMAREA UNOR MECIURI

Federaţia română de fotbal a reprogramat două partide din campionatul diviziei A: U.T.A. — Univ. Craiova, din etapa a XII-a, ce se va disputa joi 2 decembrie, de la ora 14, iar Petrolul—U.T.A., din etapa a XIII-a, va avea loc în ziua de 19 decembrie.

AGENDĂ BUCUREŞTEANĂ

MIERCURI 1 DECEMBRIE

Stadionul Dinamo, ora 12: Dinamo—Steaua (tineret—rezerve); ora 14: Dinamo—Steaua (divizia A).

DUMINICĂ 5 DECEMBRIE

Terenul Ghencea, ora 10: Steaua — C.F.R. Cluj (tineret—rezerve);

Stadionul 23 August, ora 14: Steaua—C.F.R. Cluj (divizia A).

ARBITRII MECIURILOR ETAPEI A XII-A A DIVIZIEI A

Crişul — Politehnica: C. NICULESCU, ajutat la linie de R. Stincan şi R. Buzdun (toţi din Bucureşti);

A.S. Armata Tg. Mureş — F. C. Argeş: EM. VLAICULESCU, ajutat de V. Gligorescu şi V. Neacşu (toţi din Ploieşti);

Dinamo — Steaua: O. ANDERCO (Satu Mare), ajutat de F. Colosi şi Al. Paraschiv (ambii din Bucureşti);

Farul — Rapid: N. RAINEA (Bîrlad), ajutat de Gh. Ştefănescu (Galaţi) şi Em. Păunescu (Vaslui);

C.F.R. Cluj — Petrolul: V. PĂDUREANU, ajutat de D. Ghetu şi C. Iofciu (toţi din Bucureşti);

Jiul — „U" Cluj: M. BĂDULESCU, ajutat de Z. Szilaghi şi I. Erdos (toţi din Oradea);

U.T.A. — Univ. Craiova: C. DINULESCU, ajutat de D. Isăcescu şi G. Motorga (toţi din Bucureşti);

Steagul roşu — Sport Club Bacău: V. DUMITRESCU, ajutat de M. Niţă şi Gh. Vasilescu I (toţi din Bucureşti).

BANI, AUTOTURISME ŞI EXCURSII LA TRAGEREA EXCEPŢIONALĂ PRONOEXPRES DIN 5 DECEMBRIE 1971

Numai pînă sîmbătă, 4 decembrie 1971, vă mai puteţi procura biletele la tragerea excepţională Pronoexpres din 5 decembrie, tragere care se prezintă cu numeroase puncte de atracţie la capitolul cîştiguri.

În primul rînd se vor acorda autoturisme DACIA 1300 şi DACIA 1100 în număr NELIMITAT. Urmează apoi excursiile care sînt bine reprezentate şi se acordă tot în număr NELIMITAT. Se pot cîştiga excursii a cîte 2 locuri la BERLIN — LEIPZIG — DRESDA (cca. 10 zile) şi excursii în AUSTRIA (cca. 8 zile) cu avionul.

Se mai oferă cîştiguri în bani de valoare variabilă şi fixă.

Pentru acordarea tuturor acestor cîştiguri vor fi efectuate 5 extrageri de cîte 8 numere. În total se vor extrage 40 de numere.

Se poate participa cu următoarele taxe: 3 lei, 6 lei şi 15 lei varianta. Precizăm că variantele de 15 lei dau dreptul de participare la toate cele 5 extrageri cu şanse mari de cîştig. Se mai poate juca şi pe variante combinate sau combinaţii „cap de pod", calculate la 6 sau 15 lei varianta simplă componentă.

Procuraţi-vă biletele din vreme.

CÎŞTIGURILE CONCURSULUI PRONOEXPRES NR. 47 DIN 24 NOIEMBRIE 1971:

Extragerea I: Cat. 1: 2; 1.85 variante a 37.063 lei; a 3-a: 3,10 a 22 119 lei; a 4-a: 26,10 a 2.627 lei; a 5-a: 86,55 a 792 lei; a 6-a 3517,05 a 40 lei.

REPORT CATEG. 1: 656.043 lei.

Extragerea a II-a: Cat. A: 1 variantă 25% a 78 585 lei; Cat. B: 8,25 a 9.525 lei; Cat. C: 42,05 a 1.869 lei; Cat. D: 1.824,35 a 60 lei: Cat. E. 91.90 a 200 lei; Cat. F: 2.203,85 a 40 lei.

Cîştigul de la categ. A pe o variantă 25% a revenit participantului POPESCU ION din Galaţi.

Rubrică redactată de Loto-Pronosport

ECHIPA NOASTRĂ MASCULINĂ DE GIMNASTICĂ A TRECUT CU SUCCES „EXAMENUL ANULUI“

VASILE COȘARIU

● Victorie meritată, la Saarbrücken, în fața selecționatelor Elveției și R. F. G.

Așadar, echipa masculină de gimnastică a țării noastre ne-a dat un prilej de reală satisfacție. În cel mai greu examen pe care l-a susținut în acest an, selecționata României a făcut dovada unei capacități de mobilizare în care nu întotdeauna credeam, și a știut să susțină, în condiții de deplasare, un meci dificil în care înfrunta, pe de o parte, un adversar (Elveția) ce i se dovedise superior la campionatele mondiale de la Ljubljana, iar pe de alta, un adversar ambițios, cu pretenții declarate la un loc fruntaș în viitoarea ierarhie olimpică (echipa R.F. a Germaniei). Dar, Petre Mihaiuc, Vasile Coșariu, Gheorghe Păunescu, Mircea Gheorghiu, Dan Grecu și Nicolae Oprescu, componenții reprezentativei noastre, nu s-au lăsat impresionați de cartea de vizită a adversarilor, au intrat decișI în concurs și... au cîștigat!

Iată, mai întîi, rezultatele obținute de cele trei echipe în întrecerea de duminică, care a programat exerciții liber alese. Le vom indica în ordinea România, Elveția, R.F. a Germaniei: **sol** — 45,65, 44,50, 44,25; **cal cu minere** — 44,35 44,20, 45,45; **inele** — 45,70, 44,90, 44,50; **sărituri** — 44,15, 45,15, 43,75; **paralele** — 44,70, 45,80, 45,70; **bară** — 45,00, 45,85, 45,20. În urma acestor rezultate, clasamentul final al triunghiularului desfășurat la Saarbrucken arată astfel: 1. ROMÂNIA 531,05 p. 2. Elveția 527,20 p, 3. R.F. a Germaniei 522,95 p. La individual compus, primul s-a clasat elvețianul Peter Rohner cu 107,85 p. urmat de campionul țării noastre Petre Mihaiuc — 107,60 p. Pe locurile următoare: Roland Hurzeler (Elveția) 107,05 p, Eberhardt Gienger (R.F.G.) 106,65 p, Vasile Coșariu (România) 105,10 p, Hans Etlin (Elveția) 104,95 p. Ceilalți componenți ai echipei țării noastre s-au clasat pe locurile: 8. Gheorghe Păunescu 9. Dan Grecu, 10. Mircea Gheorghiu, 12. Nicolae Oprescu. Toți gimnaștii români și-au concentrat eforturile pentru succesul final al echipei, unele greșeli comise fiind rezultatul dorinței fierbinți de a executa totul la cel mai înalt nivel. Campionul țării, Petre Mihaiuc, și-a adus din plin aportul la victoria echipei, la fel ca și Vasile Coșariu, iar Nicolae Oprescu a făcut cel mai bun concurs al său.

Succesul repurtat de gimnaștii români a fost salutat de înalte personalități ale sportului internațional. Dl. Arthur Gander, președintele F.I.G., a declarat: **„Victoria românilor la Saarbrucken constituie, fără îndoială, surpriza gimnasticii europene în acest an. Felicit pe tehnicienii români pentru acest rezultat“.**

Un motiv în plus ca viitoarele pregătiri să fie abordate cu toată seriozitatea, cu încredere în posibilitățile fruntașilor gimnasticii noastre masculine. **(c.m.).**

SĂ PRIVIM SUCCESELE LA DIMENSIUNILE LOR REALE

(Urmare din pag. 1)

tr-una din relatările noastre de aici, dar este necesar să repetăm: **o competiție de scrimă poate fi mai degrabă pierdută decît cîștigată „în joacă“.**

Sport care solicită o mare atenție, o continuă concentrare nervoasă, scrima nu permite trăgătorilor scăderi de tensiune, în această privință. În caz contrar, consecințele se văd imediat și atunci ele trebuie anihilate printr-un efort sporit. Vom reaminti, de exemplu, că spadasinii noștri au tras mai relaxat în întîlnirea cu echipa Greciei, pe care au întrecut-o abia la limită. Ei au început în același fel și meciul cu spadasinii bulgari. Urmarea: au fost conduși cu 2—0 și cu toate că în continuare ei au acționat mult mai ferm, n-au reușit să se desprindă de adversarii lor decît în ultima manșă a meciului, cîștigînd cu 6—3. Scorul în sine nu spune prea mult, dar noi cei ce am fost de față știm cîtă sudoare a curs pe fețele lui Duțu, Sepessi și Istrate, pînă ce și-au asigurat victoria.

La fel trebuie să remarcăm faptul că sportivii noștri care au cucerit titlurile individuale au fost tocmai cei care au dovedit, în mod constant, multă hotărîre, maximum de atenție. Să-i felicităm, deci, fără rezerve pe **Mihai Țiu**, pe **Ecaterina Stahl**, pe **Dan Irimiciuc** și pe **Alexandru Istrate**, laureați cu titluri balcanice la floretă, sabie și spadă.

Se cuvine, totodată, să subliniem verva deosebită arătată de **Ana Pascu** în turneul pe echipe al floretistelor, prezența lui **Constantin Bărăgan** pe locul 2 la spadă, aportul lui **Constantin Duțu** în întrecerile pe echipe la spadă (o singură înfrîngere în trei meciuri) și fantasticul tur de forță prin care **Octavian Vintilă** a cîștigat un asalt ce părea pierdut în meciul cu echipa sabrerilor bulgari.

Despre ceilalți participanți la Campionatele balcanice trebuie să spunem că au manifestat progrese floretistele și spadasinii turci, ca și sabrerii greci. De asemenea, scrimerii bulgari ne-au secundat în toate probele pe echipe, dar cu toate că au avut trei finaliști în turneul individual de sabie, ei au lăsat impresia unui oarecare regres la această armă. Neașteptat de modest au concurat scrimerii iugoslavi, care, exceptîndu-le pe floretiste (locul 3 pe echipe și două trăgătoare în finala turneului individual), au terminat în celelalte întreceri pe echipe pe ultimul loc. După cum ne-a informat conducătorul delegației iugoslave, **Milan Popovici**, cei mai mulți dintre scrimeri s-au prezentat la actuala ediție a Campionatelor Balcanice cu mari carențe în pregătire. Și lucrul acesta s-a văzut din plin.

★

Și-acum cîteva repere statistice... În probele individuale, scrimerii români au cîștigat 11 din cele 12 medalii puse în joc: 4 de aur, 4 de argint și 3 de bronz.

În probele pe echipe, reprezentanții României au obținut cele patru cupe oferite de organizatori. În plus, alte patru cupe le-au fost decernate de Comitetul bulgar pentru apropiere și colaborare în Balcani echipelor situate în fruntea clasamentului la fiecare probă, adică tot trăgătorilor noștri.

Delegația scrimerilor români a primit, totodată, cupa oferită de organizația sportivă din Grecia — SEGAS — pentru faptul că a ocupat primul loc în clasamentul general. Tot datorită acestui fapt, sportivii noștri au rămas în posesia cupei challange a Federației Române de Scrimă.

sportul în lume

ION ȚIRIAC ÎNVINGĂTOR LA CASABLANCA

CASABLANCA, 29 (Agerpres). — Tenismanul român Ion Țiriac a încheiat cu un frumos succes participarea sa la a 10-a ediție a campionatelor internaționale ale Marocului. Ion Țiriac și-a adjudecat proba de simplu, învingînd în finală cu 7—6, 6—0, 6—3 pe francezul François Jauffret. Primul set al finalei s-a disputat în aer liber, iar următoarele două din cauza unei ploi torențiale, au fost jucate pe teren acoperit.

În finala probei de simplu femei, jucătoarea australiancă Wendy Gilchrist a dispus cu 6—3, 7—5 de belgianca Michele Gurdal.

LUPTĂTORII ROMÂNI S-AU REMARCAT ÎN „TROFEUL CAMPIONILOR“

BELGRAD, 29 (Agerpres). — A luat sfîrșit „Trofeul campionilor“, competiția de lupte greco-romane care a reunit la Zagreb sportivi din Bulgaria, România, Polonia, Franța și Iugoslavia. Dintre luptătorii români cel mai bine s-a comportat **Ion Baciu**, clasat pe locul întîi în categoria 57 kg. El a fost urmat de Todor Todorov (Bulgaria) și Pekici (Iugoslavia). **Nicolae Martinescu** (cat. 100 kg), **Simion Popescu** (cat. 74 kg) și **Nicolae Neguț** (cat. 90 kg) au ocupat locurile doi.

Spasski și Petrosian conduc în „Memorialul Alehin“

MOSCOVA 29 (Agerpres). — După patru runde, în turneul internațional de șah „Memorialul Alehin“ conduc marii maeștri sovietici Boris Spasski și Tigran Petrosian cu cîte 3 puncte fiecare. Ei sînt urmați, la ½ p de L. Stein, M. Tal și A. Karpov. Românul Florin Gheorghiu, care a remizat în runda a 4-a cu Karpov, se află pe locul 9 cu 1½ p.

Alte rezultate: Tal — Byrne 1—0, Bronstein — Parma 1—0, Spasski — Balașov ½—½, Petrosian — Uhlmann ½—½, Stein — Smislov ½—½. Savon a întrerupt cu avantaj la Korcinoi, iar Hort are o poziție mai bună în partida cu Lengyel.

ULTIMELE ÎNTRECERI DIN „INTERNAȚIONALELE“ DE TENIS DE MASĂ ALE SCANDINAVIEI

GÖTEBORG 29 (Agerpres). — Reprezentanții R.P. Chineze au cîștigat două probe în concursul individual din cadrul campionatelor de tenis de masă ale Scandinaviei, încheiate la Göteborg.

În finala probei de dublu mixt, Cen Huai-in și Iu Cian-ciun au întrecut cu 3—0 (21—18, 21—18, 21—12) perechea cehoslovacă Vostova-Turat, iar la dublu femei Cen Huai-in și Li Li au învins cu 3—1 (21—17, 21—10, 13—21, 22—20) cuplul suedez Radberg-Andersson.

Rezultatele celorlalte finale: **simplu bărbați**: K. Johansson (Suedia) — Tai Wen-ian (R.P. Chineză) 3—1 (14—21, 12—21, 21—17, 21—19, 23—21); **simplu femei**: Brigitte Radberg (Suedia) — Cen Huai-in (R.P. Chineză) 3—0 (21—9, 21—17, 21—19); **dublu bărbați**: Bengtsson, Persson (Suedia) — Surbek, Stipancici (Iugoslavia) 3—2 (21—23, 21—18, 19—21, 21—12, 21—16).

DOAR 12 CONCURENȚI CLASAȚI ÎN RALIUL BALCANIC

Echipajele românești pe primele locuri în „clasă“

La ora cînd scriem aceste rînduri, clasamentul final al celei de a 7-a ediții a raliului balcanic, desfășurat în Grecia, nu a luat încă forma definitivă, urmînd să se facă ultimele verificări și să se rezolve contestațiile. Există însă un clasament provizoriu. El cuprinde doar 12 echipaje clasate, din cele 49 care au luat startul la Atena, în dificila întrecere. Acest raport (doar un sfert din echipaje la sosire), confirmă previziunile, duritatea traseului, operînd o severă triere.

Din veștile sosite la A.C.R. am aflat că din cele patru echipaje românești, două au terminat parcursul, celelalte fiind nevoite să abandoneze din cauza unor defecțiuni tehnice. În clasamentele provizorii, echipajele **Ștefan Iancovici — Ion Girjoabă** și **Eugen Ionescu Cristea — Petre Vezeanu** ocupă, în această ordine, locurile 1 și 2 în clasa respectivă și locurile 4 și 7 în clasamentul general.

De remarcat că nu s-a putut întocmi un clasament pe echipe, toate fiind descompletate prin abandonuri, deși gazdele — prudente — au fost prezente la start cu nu mai puțin de 6 echipaje a cîte 3—4 echipaje.

TERMINÎND PE LOCUL DOI ÎN MARELE PREMIU-F.I.L.T. '71

ILIE NĂSTASE ȘI-A CONFIRMAT ÎNALTA CLASĂ ÎN ÎNTRECEREA CU AȘII TENISULUI

● Victoria cuplului Năstase-Franulovici în proba de dublu, la Buenos Aires

BUENOS AIRES, 29. — Cuplul româno-iugoslav **Ilie Năstase — Zeliko Franulovici** a terminat victorios în proba de dublu bărbați a campionatelor internaționale de tenis ale Americii de Sud, încheiate la Buenos Aires. În finala disputată cu perechea Fillol - Cornejo (Chile), Năstase și Franulovici au obținut victoria cu 6—4, 6—4 (abandon al chilienilor în setul trei).

Ultimele două finale s-au soldat cu următoarele rezultate: simplu femei: **Helga Niessen** (RFG) — Heide Orth (RFG) 6—4, 7—5; dublu mixt: **Edda Budding** (RFG), **Hugo Romani** (Argentina) — Maria Arias (Argentina), Pinto Bravo (Chile) 7—6, 7—6.

Victoria obținută de **Zeliko Franulovici**, în ziua precedentă, în finala probei de simplu, i-a permis campionului iugoslav să-l întreacă pe cehoslovacul **Jan Kodes** în clasamentul „Marelui Premiu — F.I.L.T.“ și să ocupe, în cele din urmă, locul trei. Primul loc în competiția-circuit organizată de federația internațională de tenis, în colaborare cu firma Pepsi-Cola, a rămas în posesia americanului **Stan Smith**, iar pe al doilea s-a clasat tenismanul român **Ilie Năstase**.

Turneele pentru „Marele Premiu“ — subliniază agențiile internaționale de presă — **au reținut în acest an atenția amatorilor de tenis din toată lumea. În duelul dintre Smith și Năstase, care a dat un plus de interes întregii competiții, lupta a fost deschisă pînă la ultimele cursuri.** După ce Ilie Năstase s-a aflat în fruntea clasamentului în urma succeselor repurtate la circuitul „indoor“ de iarnă din S.U.A., precum și la turneele din Franța și Belgia, campionul american a acumulat, la rîndul său, puncte prețioase și a trecut pe primul loc, într-o lungă perioadă cînd tenismanul român (angajat în meciurile pentru „Cupa Davis“ cu echipele Indiei și Braziliei) a absentat de la cîteva importante concursuri. Prezența de ultimă oră a lui Smith la turneul de la Buenos Aires și calificarea sa în semifinale i-au asigurat acestuia cele cîteva puncte în plus, necesare cîștigării „Marelui Premiu“. **Oricum, pentru Năstase, clasarea pe locul doi, înaintea unor reputați tenismani — cum sînt Newcombe, Rosewall, Richey, Kodes și Franulovici — constituie o excelentă performanță, o confirmare a valorii înalte atinse de asul român în acest an.**

Organizatorii „Marelui Premiu — F.I.L.T.“ au decis ca primii șase clasați să participe, în luna decembrie, la Paris, într-un concurs festiv ce va purta numele de „Turneul campionilor“. Întrecerile se vor desfășura în sala Pierre de Coubertin din capitala Franței.

CLASAMENTUL FINAL AL MARELUI PREMIU — F.I.L.T.

1. **SMITH** (S.U.A.) 187 p; 2. **Năstase** (România) 172 p; 3. **Franulovici** (Iugoslavia) 129 p; 4. **Kodes** (Cehoslovacia) 124 p; 5. **Richey** (S.U.A.) 98 p; 6. **Newcombe** (Australia) 94 p; 7—8. **Rosewall** (Australia) și **Barthes** (Franța) 82 p; 9. **Graebner** (S.U.A.) 76 p; 10-11. **Okker** (Olanda) 66 p și **Gorman** (S.U.A.) 66 p.

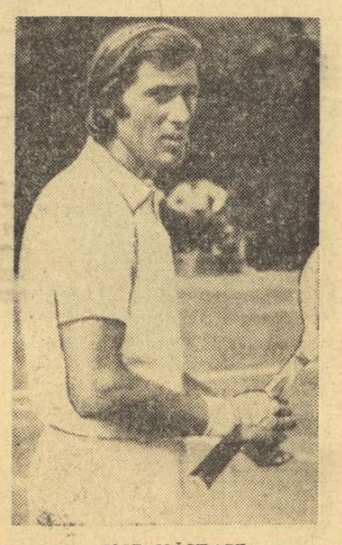

ILIE NĂSTASE

Z. FRANULOVICI

APARENȚE ȘI REALITĂȚI ÎN SPORTUL FRANCEZ

Neliniștit de eșecul suferit în campionatele europene de atletism de la Helsinki, preocupat de perspectivele întrecerilor olimpice de la Sapporo și München, sportul francez a prilejuit, în ultima vreme, vii discuții nu numai în rubricile de specialitate ale ziarelor, nu numai în rîndul unor organizații profesionale reunind cadre de specialiști în educație fizică și sport; el a constituit tema unor discursuri rostite la tribuna parlamentului sau în fața camerei de luat vederi a televiziunii, de înalte personalități, printre care secretarul de stat pentru problemele sportului.

S-ar fi putut presupune că oficialitățile acestei țări sînt sensibilizate într-o foarte largă măsură față de acest domeniu de activitate care nu este numai al recordului, al medaliei olimpice dar, mai ales, al formării și educării tinerelor generații, al sănătății și, implicit, al potențialului de muncă al unui întreg popor. S-ar fi putut presupune... dar faptele vin să demonstreze contrariul. Iată un „amănunt statistic“ foarte elocvent: la ședința parlamentului francez în care s-a luat în discuție bugetul ce urmează a fi alocat sportului au participat exact 19 deputați. Pe ceilalți, „reprezentanți ai poporului“, chestiunea terenurilor, a sălilor, a profesorilor sau instructorilor de sport nu i-a interesat.

În aceste împrejurări, conferința de presă pe care Partidul Comunist Francez a organizat-o recent, la Paris, a avut darul să aducă pe de o parte clarificări necesare în ceea ce privește politica actualului guvern în domeniul sportului, iar pe de altă parte, să facă cunoscute publicului larg reperele sale programatice privind dezvoltarea educației fizice și a sportului în lumina principiului că aceste activități constituie „un drept înalienabil al tuturor cetățenilor“.

Cu acest prilej, Paul Laurent, membru în Biroul politic al P.C.F., a făcut o amplă expunere în cursul căreia a arătat că educația fizică și sportul francez străbat o perioadă de criză generată de contradicția existentă între dorința crescută a maselor de a face sport, de a desfășura o activitate în aer liber și obstacolele economice, sociale de care majoritatea cetățenilor se lovesc în satisfacerea acestei necesități.

În fața unei asemenea situații, era firesc ca P.C.F., care consideră activitățile fizice și sportive „un element fundamental al educației, o componentă a culturii, un factor important de sănătate și echilibru al cetățenilor“ să se preocupe de găsirea unor modalități eficiente pentru promovarea acestor activități de o indiscutabilă utilitate. P.C.F. preconizează, printre altele, o activitate cu larg caracter de masă în rîndul tineretului studios, din școala elementară și pînă în universitate; încurajarea practicării sportului în întreprinderi; revitalizarea cluburilor și a asociațiilor sportive; realizarea cu sprijinul statului a echipamentului sportiv (construcții, amenajări etc.) atît pe plan național cît și pe plan local; formarea cadrelor de specialiști necesare.

Cu același prilej, Paul Laurent a precizat și atitudinea P.C.F. față de sportul de performanță, arătînd că „aspirația spre performanțele de înalt nivel trebuie încurajată deoarece contribuie la dezvoltarea capacităților și personalității omului“ dar că, totodată, sportul de elită, sportul-spectacol trebuie debarasat de naționalism, șovinism și mercantilism, tare caracteristice lumii capitaliste.

Ion F. BACIU

BREVIAR OLIMPIC

● COMITETUL de organizare a celei de a XII-a ediții a Jocurilor Olimpice de iarnă (Denver 1976) a făcut primii pași spre realizarea proiectelor: bugetul. El se ridică la 19,6 milioane dolari (față de 14 cît fusese prevăzut inițial) și a fost înaintat la Washington pentru a se obține o sumă cît mai mare din partea guvernului federal. Pentru a susține cererea în fața Congresului au fost pregătite două argumente: inflația și necesitatea de a se construi un stadion de patinaj de viteză, mai adecvat decît cel prevăzut inițial.

● ÎN CADRUL unei conferințe de presă ținute la Lagos, președintele Asociațiilor sportive din Nigeria, Henry Adefore, a declarat că țara sa va boicota Jocurile Olimpice de la München în cazul cînd Rhodesia va fi invitată la aceste întreceri sportive. După cum se știe, țările africane au cerut retragerea invitației adresate Rhodesiei și excluderea de la Olimpiadă a acestei țări unde se practică discriminarea rasială.

● TABĂRA tineretului organizată cu prilejul Olimpiadei de la München va cunoaște o participare record. Se așteaptă să sosească în intervalul olimpic reprezentanții tineretului din 80 de țări ale lumii.

● DOAR nouă jucători din vechea formație a S.U.A., care a jucat anul acesta în grupa A a campionatului mondial de hochei au rămas în pregătirea lotului olimpic pentru J.O. de la Sapporo: fundașii McElmury, McGlynn și atacanții Patrick, Sheny, Ahearn, Mellor, Fichuk, Christiansen, Boucha. Pentru completarea lotului, antrenorul Murray Williamson a apelat la 20 de tineri jucători, a căror medie de vîrstă este 22 de ani. Deocamdată, hocheiștii se pregătesc la cluburile lor, dar de la începutul lunii decembrie ei se vor reuni la centrul de antrenament din Bloomington, urmînd să susțină pînă la turneul olimpic nu mai puțin de 40 de partide, în care Williamson se va decide asupra echipei ce o va folosi la Sapporo.

● COMITETUL de organizare a J.O. de vară 1972 i-a invitat ca oaspeți de onoare la München și Kiel pe sportivii germani care au obținut medalii de aur la Jocurile Olimpice desfășurate între 1908—1968.

● LA 10 ianuarie 1972 încep lucrările de transformare a patinoarului artificial, situat în parcul olimpic din München. Patinoarul va fi utilizat în cursul Jocurilor Olimpice ca arenă de box. În tribunele viitoarei arene pugilistice vor putea lua loc 7 200 de spectatori. Lucrările de reamenajare vor fi încheiate pînă la 30 iunie 1972. În apropiere, se află 12 săli de antrenament, înzestrate cu cele mai moderne aparate.

Panoramic al principalelor construcții de la München: stadionul olimpic (1), sala de sport (2) și piscina (3)

6 500 DE TORȚE

Pe 6 400 km, străbătînd opt țări, 6 500 de torțe vor purta flacăra (care va fi aprinsă la 28 iulie la Olimpia) spre locurile unde se va disputa a XX-a ediție a Jocurilor Olimpice de vară, München și Kiel. Pentru ca totul să decurgă precis de-a lungul acestui uriaș parcurs, organizatorii au stabilit distanțele și durata schimburilor în funcție de mijlocul folosit de sportivi. S-a stabilit astfel ca pe teritoriul țărilor prin care trece flacăra, ștafeta să-și înceapă drumul la ora 6 dimineața și să o termine la ora 22. Doar pe teritoriul R. F. a Germaniei urmează să se continue cursa și noaptea, fiecare atlet urmînd să o poarte pe un kilometru, cicliștii pe 6 km (în 15 minute), călăreții pe 2,5 km (în 10 min.); o ambarcație de 8+1 pe 2,5 km etc. **Fiecare sportiv care va avea cinstea să poarte flacăra olimpică va putea păstra ca amintire torța.** Pentru aceasta organizatorii au fabricat 6 500 de exemplare, dintr-un aliaj special și de forma pe care o puteți vedea în imaginea alăturată. Totodată, fiecare alergător va primi o diplomă care va atesta participarea sa la această uriașă ștafetă, iar 20 000 afișe, în diferite limbi, vor populariza evenimentul.

„MARELE ACOPERIȘ“ — SIMBOLUL ORAȘULUI MÜNCHEN — SUPORTĂ CRITICI...

Președintele Comitetului de organizare a Jocurilor Olimpice de vară de la München, **Willy Daume**, a declarat într-un interviu că bugetul de cheltuieli afectat marii competiții sportive se ridică la circa 2 miliarde de mărci vest-germane, dintre care 95 de milioane revin amenajărilor făcute la Kiel, unde se vor desfășura probele de yachting. Aceste cheltuieli vor fi acoperite pînă la cifra de 1 miliard și două sute de milioane prin vînzări de bilete, televiziune, loterie, emisiuni filatelice etc.

În ceea ce privește criticile aduse pentru așa-zisa risipă de fonduri făcută de organizatori prin construcția acoperișului stadionului olimpic (în genul său cel mai mare din lume și totodată cel mai scump) W. Daume a arătat că acesta va fi un simbol al orașului München, ca și Turnul Eiffel pentru Paris.

TELEX O TELEX

Au luat sfîrșit întrecerile concursului de patinaj artistic „Patinele Moscovei“. Proba individuală feminină a fost cîștigată de sportiva sovietică Marina Titova cu un total de 1 690,8 p. Pe locul secund s-a clasat compatrioata sa Elena Kotova — 1 655,6 p, urmată de S. Knoll (R.D Germană) — 1 623,8 p, C. Frosio (Italia) — 1 602,3 p, Z. Homolya (Ungaria) — 1 553,5 p etc. Proba de dans a fost dominată de reprezentanții URSS, clasați pe primele trei locuri: 1. Ludmila Pahomova — Aleksandr Gorșkov 404,9 p, 2. Tatiana Voitiuk — Viaceslav Jigalin 394,1 p; 3. Elena Jarkova — Ghenadi Karponosov 379,6 p.

■

În ultima zi a concursului internațional de atletism de la Capetown, cunoscuta recordmană vest-germană Heide Rosendahl a terminat învingătoare în proba de săritură în lungime cu performanța de 6.36 m. Proba de săritură cu prăjina s-a încheiat cu victoria surprinzătoare a canadianului B. Simpson — 5,00 m, care l-a învins pe favoritul principal, suedezul K. Isaksson, clasat pe locul secund cu 4,90 m. Italianul Fiasconaro a cîștigat cursa de 400 m cu timpul de 47,1, iar sprinterul Ravelomanantsoa (Republica Malgașă) a trecut primul linia de sosire în proba de 100 m, fiind cronometrat în 10,5. În proba masculină de săritură în înălțime, primul loc a fost ocupat de sud-africanul E. Rossouw cu 2,17 m, urmat de suedezul Dahlgren — 2,14 m.

■

În cadrul concursului de patinaj viteză de la Inzell, campionul vest-german Erhard Keller a cîștigat proba de 1000 m cu timpul de 1:19,9, urmat de finlandezii Leo Linkovesi — 1:20,7 și Seppo Haenninen — 1:21,0. În proba similară feminină, victoria a revenit patinatoarei vest-germane Monika Pflug, cronometrată în 1:32,0. Finlandeza Tuula Silkas a ocupat locul doi în 1:33,1. Gerhard Zimmermann (R.F.G.) și-a adjudecat victoria în proba de 3000 m cu 4:22,8. Întrecîndu-l pe Jouko Salakka (Finlanda) — 4:24,7.

■

La Bogota, în cadrul turneului de calificare pentru Jocurile Olimpice de la München, s-au întîlnit selecționatele olimpice de fotbal ale Venezuelei și Perului. Fotbaliștii peruani au terminat învingători cu scorul de 3—0 (0—0).

■

Selecționatele Spaniei și R.F. a Germaniei s-au calificat pentru semifinalele competiției europene de tenis pe echipe. Echipa Spaniei a învins cu 3—2 formația Suediei. În ultimele două partide de simplu s-au înregistrat rezultatele: Juan Gisbert — Kjell Johansson 6—1, 6—3; Leif Johansson — Antonio Munoz 6—3, 2—6, 8—6. Cu același scor (3—2), în favoarea jucătorilor vest-germani, s-a încheiat întîlnirea disputată la Copenhaga între echipele Danemarcei și R.F. a Germaniei. Jorgen Ulrich l-a învins cu 6—2, 10—8 pe Jurgen Pohmann, iar Hans Engert l-a întrecut cu 6—2, 4—6, 6—3 pe Tom Christenssen.

■

În turneul internațional de șah de la Skoplje, după 12 runde, marele maestru sovietic Lev Polugaevski se menține lider cu 10 p și o partidă întreruptă, urmat de Velimirovici (Iugoslavia) — 8½ p. Planinci (Iugoslavia) — 8 p. În runda a 12-a, Ostoici l-a învins pe Janosevici, Gufeld a remizat cu Velimirovici, rezultat consemnat și în partida Vesterinen — Ilievski. Restul partidelor s-au întrerupt.

Redacția și administrația: București, str. Vasile Conta nr. 16: telefoane: centrală 11.10.05, secția corespondenți 11.51.09, interurban 72 și 286: telex: sportrom buc. 180, Tiparul „I. P. Informația“, București 40368